Baleares

Diario de la mañana

REDACCION: DANUS, 2
Teléfonos: Redacción 2078 Administración 1745

Palma de Mallorca, Miércoles 4 de Junio 1947

AÑO IX :-: NUMERO 2.352
PRECIO: 40 CENTIMOS
Suscripción mensual: 8 pesetas

4 JUNIO DE 1922

HACE UN CUARTO DE SIGLO

El Concejal señor Solá, propuso a la Corporación y ésta lo acordó, dar el nombre de Santiago Rusiñol a una calle del Ensanche de la ciudad.

—Han sido fijados los carteles para la corrida del domingo, en la que los diestros «Saleri», «Fortuna» y «Angelete» de gran cartel en Madrid estoquearán seis toros de la viuda de Coquilla.

—Han empezado las pruebas del Concurso Hípico, organizado por la Real Sociedad Hípica de Mallorca. La prueba «Inauguración» la ganó el Capitán Aparicio sobre «Postulador» y la Nacional la ganó el teniente Castro sobre «Callar». Asistió mucha concurrencia.

EN EL INSTITUTO DE CULTURA HISPANICA

Madrid. — La fotografía recoge un momento durante el acto de imposición, por el Director de dicho Instituto, señor Ruiz Jiménez, de las insignias de Isabel la Católica a los ilustres profesores americanos, señores Eyzaguirre y Picó, acto al que asistieron el embajador de la Argentina; Subsecretario de Educación y otras personalidades. — (Foto «Cifra»)

LAS COSAS DE FRANCIA NO SE ARREGLAN

Entre huelgas simbólicas, efectivas y de brazos lentos hay ocho gremios en paro

Los franceses piden más comida y los presos no quieren comer

Paris 3. — Cerca de seis mil obreros ferroviarios de los talleres de reparación de Villeneuve, Saint George, se han declarado en huelga esta noche. Exigen más pan y mayor paga.

Los panaderos parisienses, que se declararon ayer en huelga, han decidido no volver al trabajo, como en un principio habian resuelto. Ha quedado rechazada asi la oferta de 500 francos de aumento provisional en las bonificaciones a la producción. En París se has celebrado hoy varias manifestaciones pidiendo pan. No se ha llegado todavía a ningún resultado positivo en las negociaciones para resolver la huelga de obreros de las empresas petrolíferas de la región parisiense, que ha paralizado casi por completo el tráfico de automóviles, y la huelga continuará mañana. También se han declarado en huelga los obreros del alcantarillado, obreros de los garages y barrenderos. Los obreros de la construcción de la región parisiense, han decidido hoy declararse en huelga veinticuatro horas el jueves si no se les aumenta el salario, como advertencia. Los obreros de las fábricas de automóviles siguen con huelgas simbólicas o con huelgas de brazos lentos. La huelga del hambre de los presos políticos de la prisión de Fresnes ha continuado hoy, entrando en su cuarto dia y amenaza extenderse a las demás prisiones de París.—Efe.

LA CULPA, SEGUN RAMADIER, ES DE LOS COMUNISTAS

Paris — Los obreros franceses siguen oponiéndose a la política del Gobierno, y el primer ministro Ramadier culpa de todo lo que ocurre a los comunistas. Ramadier, en un discurso de carácter objetivo que pronunció ante la Asamblea Nacional, declaró que la ola de huelgas se estaba extendiendo como si estuviera dirigida por un «agente clandestino». Volviéndose hacia los escaños de los comunistas, preguntó: «¿Quién se beneficia cuando la huelga alcanza a la industria nacionalizada?» Los que nos critican —añadió— están o cegados por la pasión o buscan un desastre politico para aquellos a quienes atacan. Si vosotros los comunistas estuviéseis en el poder, no tolerariais estas huelgas. Por todas partes hay una especie de asalto contra la autoridad del Estado.» Mientras Ramadier pronunciaba su discurso, la situación era la siguiente: Los panaderos muestran poca inclinación a reintegrarse al trabajo. Los ferroviarios de Villeneuve han declarado el paro. Esta tarde doscientos cincuenta representantes de las fábricas de motores de aviación Salmaon se presentaron ante la residencia del Jefe del Gobierno, gritando: ¡Pan, pan, pan! Luego cantaron «La Internacional».—Efe.

El regreso del CAUDILLO

COMENTADO EN LA PRENSA PORTUGUESA

Lisboa 3. — La prensa portuguesa inserta informaciones en las que se pone de manifiesto el recibimiento entusiasta tributado por el pueblo madrileño al Caudillo de España.—Efe.

España tendrá un Encargado de Negocios en Noruega

Madrid.— La Oficina de Información Diplomática del Ministerio de Asuntos Exteriores comunica que, como consecuencia de conversaciones diplomáticas últimamente mantenidas, el Gobierno de Noruega, aceptando el principio de reciprocidad representativa, ha concedido autorización para la inmediata marcha a Noruega de un Encargado de Negocios de España que por el momento va a residir, alternativamente, en Copenhague y Oslo.

El nuevo representante de España en la capital noruega, asistido del personal técnico necesario va a ocuparse de todas las cuestiones relacionadas con el arreglo del tráfico maritimo y del comercio entre ambos paises.—Cifra.

DATOS BIOGRAFICOS

Madrid. — El nuevo Encargado de Negocios de España en Oslo, D. Fernando Valdés e Ibarguen, Conde de Torata, ingresó en la carrera diplomática en 1915 y desempeñó servicios como Agregado a la Embajada en Londres.

Posteriormente ha sido Secretario de nuestras representaciones en París, Londres, Copenhague y Buenos Aires Como Secretario de primera clase actuó en Londres desde 1929 hasta 1938. También ha sido Encargado de Negocios en Estocolmo y Helsinski.

El Conde de Torata, que ostenta actualmente la categoria de Ministro plenipotenciario, figurado igualmente al frente de algunas de as Jefaturas del Ministerio.—Cifra.

LA INDIA se convierte en dominio

Ayer se ha anunciado el plan británico

Londres 3. — Simultáneamente en Londres y Nueva Delhi se ha hecho público el plan británico en el que se trata de convertir a la India en Dominio Británico este año y que deja a los propios indios la posibilidad de convertirse en un futuro no lejano en un país independiente, unido o dividido. En Londres, dicho plan fué anunciado por el primer ministro británico, Attlee, en la Cámara de los Comunes, y en Nueva Delhi por el Virrey de la India, lord Louis Mountbatten. En ambas declaraciones se admiten las peticiones de los dirigentes indios para una rápida transferencia de poderes a manos de los indígenas del Indostán antes de la fecha fijada por el Gobierno inglés en Junio de 1940. El hecho que la India se convierta en Dominio este año, significa que tendrá poderes para redactar sus propias leyes y dirigir sus propios asuntos como el Canadá y Australia. Con arreglo al mismo plan, la India podrá resolver luego internamente las cuestiones de las provincias y su división entre los grupos de hindúes y musulmanes y la de si ha de seguir o no como uno o varios estados dentro del imperio británico.—Efe.

LOS INDIOS ACEPTAN LA PROPUESTA

Nueva Delhi 3. — «Hemos decidido aceptar las propuestas gubernametnales británicas», declara ante el micrófono de Radio Nueva Delhi el Vice-Presidente del Gobierno interino indio, Pandith Nehru.—Efe.

Una avioneta capota y se estrella contra el suelo

PERECEN SUS DOS TRIPULANTES

Barcelona 3. — A las dos de la tarde, cuando evolucionaba sobre el aeropuerto del Prat de Llobregat una avioneta del ejército, capotó y se estrelló contra el suelo, pereciendo sus dos tripulantes, alféreces don Antonio Carbonell y don José Cirujeda, el primero en el momento del accidente y minutos después el segundo, cuando era trasladado al Hospital Militar. La causa del accidente se cree fué debida a pérdida de velocidad.—(Cifra)

Andorra no fué anexionada

Porque España no cedió a las pretensiones alemanas

Ha afirmado el Caudillo

LERIDA. — EL CAUDILLO, EN SU RESPUESTA A LAS PALABRAS DEL OBISPO DE SEO DE URGEL Y PRINCIPE SOBERANO DE ANDORRA, HIZO PUBLICO QUE, CUANDO LOS ALEMANES LLEGARON A LA FRONTERA Y OFRECIERON AL GOBIERNO ESPAÑOL EL REDONDEAR LOS LIMITES DE ESPAÑA, ANEXIONANDOSE ANDORRA, EL GENERALISIMO Y SU GOBIERNO RECHAZARON DE PLANO TAL OFERTA, DICIENDO QUE NO TENIA MAS INTERES ESPAÑA SINO EL QUE AQUEL TERRITORIO CONTINUASE COMO HASTA EL PRESENTE EN LOS DIEZ SIGLOS DE SU HISTORIA, BAJO LA COSOBERANIA DEL OBISPO DE URGEL.

CON IGUAL GENEROSIDAD QUE HASTA AHORA, SEGUIRA ESPAÑA REMEDIANDO LAS NECESIDADES DEL PUEBLO ANDORRANO, SEGURA DE SU GRATITUD Y AMOR.—CIFRA.

Clima de entusiasmo ante el viaje de la Sra. de Perón

Ha recibido la bandera argentina que traerá a España

Buenos Aires. — La señora de Perón ha suspendido todas las audiencias que había dispuesto para estos últimos días de mayo, ante la inminencia de su salida para España, y cancela igualmente las de junio y julio. Se cree que el viaje a Europa de la esposa del primer magistrado durará dos meses, aunque no se confirma la versión de última hora de que visitará también Inglaterra.

Ayer el popular Padre Filippo entregó a la primera dama de la República la bandera argentina que llevará a la península. «Esta enseña, —dijo el Padre Filippo— va a desplegarse en aquella tierra admirable que ha fecundado el mundo con su hidalguía.» Sus palabras fueron una contínua exaltación de los valores espirituales que ha legado España al continente americano.

El 5 de junio, víspera de la salida de la señora de Perón, los trabajadores la despedirán con un acto de considerables proporciones. Se organizará un paro casi absoluto desde las primeras horas de la tarde, a fin de que todos puedan acudir al homenaje. Muchos establecimientos cerrarán las puertas medio día.

Los diarios publican un despacho de Washington según el cual la Embajada argentina en los Estados Unidos ha precisado en sus debidos términos el alcance del viaje a Europa de la señora de Perón. «No tiene carácter oficial, y los gastos que ocasione serán pagados por ella misma.» Esta nota, al parecer, es la respuesta a una información enviada a Nueva York desde Buenos Aires por el corresponsal norteamericano Drew Pearson acerca de los detalles del citado viaje, sobre el cual, supone, no todos cuantos forman el alto mundo oficial de la República están de acuerdo.

Mientras tanto una parte de la prensa argentina da cuenta minuciosa de los agasajos que se preparan en España en honor de la viajera y destacan el clima de entusiasmo que va formándose entre los españoles ante la proximidad de la fecha de su llegada a Madrid. Se publican igualmente despachos de gran número de ciudades españolas solicitando la visita de la señora de Perón en su excursión.

Posiblemente la señora de Perón reunirá a los corresponsaes españoes en Buenos Aires para ofrecerles sus últimas impresiones ante su partida.—Efe.

YUGOESLAVIA rechoza una protesta yanqui relativa a TRIESTE

Washington.—Funcionarios del Departamento de Estado han declarado que Yugoeslavia, después de seis semanas de silencio ha rechazado la propuesta norteamericana sobre la incautación, por parte de las autoridades de Tito, en las propiedades italianas de Trieste.—Efe.

Queda reducida la ración de tabaco

Madrid 3.—La Dirección General del Timbre y Monopolios ha dispuesto que a partir de primero de junio y con carácter temporal queden reducidas a cuatro el número de raciones de tabaco peninsular a distribuir mensualmente a cada fumador. Asimismo ha acordado que quede en suspenso la venta libre de cigarrillos «Ideales» y finos de «Hebra» cuyas labores formarán parte en lo sucesivo del racionamiento en la medida que coresponda. Las labores de Canarias, Cuba y de los cigarrillos con tabaco rubio continuarán en el régimen de venta libre. La entrega a los fumadores de las cuatro raciones mensuales establecidas se efectuará de la siguiente forma:

Primera decena. Una ración. Segunda decena una y media ración; Tercera decena. Una y media ración.

Esta ordenación de raciones pued sufrir alteración en la forma en que deben ser distribuidas cuando las existencias en almacén no lo permitan.—Cifra.

DISTINCION A CHURCHILL

Mister Winston Churchill recibe de manos de A. J. Alsop, dentro de este artístico estuche, el pergamino por el que se le nombra «Liberto Honorario» de Darlington. — (Foto Ortiz)

BRIGADA internacional de comunistas y aventureros contra GRECIA

Londres.—El «The Daily Telegraph» informa desde Atenas que se está organizando una brigada internacional compuesta de comunistas y aventureros reclutados en Francia y Bélgica, la cual se concentra en Spalato, Yugoeslavia, para reforzar a los guerrilleros griegos. Se añade que la mencionada bigada se internará en Grecia por Florina, donde se combate encarnizadamente.—Efe

MAÑANA SOLEMNIDAD DEL CORPUS PALMA CELEBRARA LA FIESTA DE LA BANDERITA A FAVOR DE LA CRUZ ROJA SED GENEROSOS.

X aniversario de la muerte del General Mola

Bilbao 3. — Con ocasión del del décimo aniversario de la muerte del general Mola, el Alcalde de Bilbao ha depositado hoy un ramo de flores al pie del monumento erigido al General en el Paseo del Arenal.—Cifra.

EL DIA DE LA ASCENSION EN INGLATERRA

Londres. — El Obispo de Exeter durante la ceremonia que todos los años se celebra el dia de la Ascensión, en la playa de Beer (Devonshire). En ella se hacen rogativas para que el pan no falte nunca al hombre. Estos actos se celebran también en otros muchos puntos de Inglaterra. — (Foto Cifra Gráfica)

M.C.D. 2022

La Escuadra zarpa rumbo a Cartagena

Ayer a las doce y media de la mañana, aproximadamente zarparon del puerto de Alcudia, rumbo al de Cartagena los cruceros «Cervantes», «Almirante Cervera» y «Galicia», que el domingo llegaron al indicado puerto mallorquín en viaje de ejercicios, conduciendo a bordo a los Excmos. Sres. Almirante Jefe de la Escuadra y Gobernador Civil de Barcelona.

Por ahora y hasta nueva orden continuarán en el puerto de Alcudia los destructores que componen la primera flotilla que vinieron escoltando a los indicados cruceros.

MAÑANA SOLEMNIDAD DEL CORPUS PALMA CELEBRARA LA FIESTA DE LA BANDERITA A FAVOR DE LA CRUZ ROJA. SED GENEROSOS.

Procesión de Corpus en la S. I. Catedral Basílica

Saldrá a las siete de la tarde por la puerta de Almoyna

El itinerario que ha de seguir será el siguiente: Plaza de la Seo; calles de Deanato; San Roque; Estudio General; Zanglada; San Pedro Nolasco; Morey; plaza de Santa Eulalia; calles de Platería; Bolsería; Colón; plaza de Cort; calle del General Goded; entrando en la Catedral por la puerta mayor.

Para que sea más facil la ordenación de la procesión en su salida de la Catedral, las distintas asociaciones y entidades, tendrán su sitio de reunión en los lugares que se indican a continuación:

Liceo Español.— Intercolumnio de San Martin.

Juventud Seráfica. — Id. de San Bernardo.

Patronato Obrero.—Id. de puerta de Mirador.

Colegio de La Salle.—Id. de La Grada.

Cruzada del Amor Divino.—Id. del Sagrado Corazón.

Latinistas.—Id. de S. Benito.

Juventud Antoniana. — Capilla de La Corona.

Bomberos. — Dentro de San Martin.

Fieles asistentes particularmente.—Junto San Martin.

Congregación Mariana del Sagrado Corazón.— Junto S. Martin y San Bernardo.

Circulo de Obreros Católicos. —Junto puerta de Mirador.

Asociación de San Cosme y San Damián.—Id. de La Grada.

Congregación de la Presentación y San Alonso.—Id. de La Grada.

Congregación Mariana de Montesión.—Nave central ante Mirador.

Asoc. Sagrados Corazones. — Nave central ante Mirador.

Adoración Nocturna. — Capilla de San Pedro.

Nobleza. — Capilla de la Purisima.

Acción Católica.—Id. de San Bernardo.

Comunidades Religiosas.— Nave central (entre bancos y puerta mayor).

Parroquias. — Nave lateral, entre capilla de Almas y puerta de Almoyna.

Funcionarios civiles. — Bancos de nave central (ante Mirador).

Oficiales de Prisiones. — Banco de nave central (ante Mirador).

Cruz Roja.— Bancos de nave central (la de San Bernardo).

Falange Española Trad.—Bancos de nave central (ante San Martin).

Militares.—Bancos de nave central (ante San Martin).

El Ilmo. Cabildo ruega a todos los asistentes se procuren su vela.

Mañana será bendecido el nuevo edificio de Hacienda

Por el Ilmo. Sr. Delegado de Hacienda hemos sido invitados a la bendición del nuevo edipcio de la Delegación de Hacienda que tenrá lugar mañana jueves da 5. a la una de la tarde.

Agradecemos la invitación.

LA JUVENTUD SERAFICA EN CONSOLACION Y CALAS DE SANTANYI

Domindo día 8, la Juventud Seráfica realizará la visita anual a un Santurio Mariano, juntamente con los familiares y protectores.

Se ha escogido el Santuario de Ntras. Sra. de la Consolación de Santanyí.

La salida será puntualmente a las 7'30 en autobuses desde la plaza de San Francisco, dirigiéndose al Santuario, donde habrá misa con cánticos y tiempo libre para el desayuno.

Se visitará después la Cala de Llombarts, Puerto de Santanyí y Cala Figuera.

Atendiendo a varias peticiones, se proyecta prolongar la excursión por Cala D'Or y Cala Gran, regresando a Palma por Es Carritxó, Felanitx Porreras y Montuiri.

A TODOS LOS AFICIONADOS A MINIATURAS NAVALES

Escribiendo a CONSTRUCTO. Balmes, 242, Barcelona, le remitiremos tres fotograbados de nuestros modelos Schooner, Falucho Carabela Santa María.

ORGANIZACION NACIONAL DE CIEGOS

Delegación Provincial BALEARES

Núm. premiado

015

Sorteo de 3 Junio 1947.

10 CÉNTIMOS

Gobierno Civil

VISITAS

En la mañana de ayer el Excelentísimo Sr. Gobernador Civil y Jefe Provincial del Movimiento, don José Manuel Pardo Suárez, recibió las siguientes visitas:

Delegada de la Sección Femenina señorita Aurea Rivas, don Matías Mut, de Fomento de Turismo; don Jaime Enseñat, naviero; Teniente Coronel de la Guardia Civil señor Blanco y el Padre Isla.

—

Asimismo nuestra primera autoridad civil ha estado en el Palacio de la Audiencia en devolución de visita al nuevo Presidente.

La entrevista se ha desarrollado en un ambiente de extremada cordialidad.

Un traje típico mallorquín a la señora de Perón

No pudiendo Mallorca permanecer ajena a la histórica visita de la señora del Presidente argentino a España, nuestra Diputación, en colaboración con las Corporaciones Municipales de la isla Cámara de Comercio, Cámara de la Propiedad Urbana, Cámara Agrícola y Sindicvatos, envian a Madrid un precioso traje típico de señora mallorquina.

Este delicado obsequio, que ha sido confeccionado por la Sección Femenina de Baleares, es la ofrenda que Mallorca rinde, como prueba de admiración y respeto a tan ilustre dama.

El Alcalde sale para Madrid

Hoy saldrá en el avión correo para Madrid el Ilmo. señor Alcalde don Juan Coll Fuster, para asistir al Pleno de las Cortes Españolas.

Religiosas

JUVENTUD ORATORIANA

Mañana jueves, día y, festividad del Corpus, a las nueve de la mañana y en la capilla interior del Oratorio, habrá Misa de Comunión General, dialogada y con plática que dirá el Rdo. P. Salvador Díaz, Pbro. C. O.

A continuación imposición de medallas a los Aspirantes. Por la tarde, a las seis, procuren estar todos en el local para recoger la medalla y la vela y asistir a la Procesión de la Catedral. El P. Director invita a todos y desea se den por avisados los que no han podido serlo particularmente.

CULTOS PARA MAÑANA

Santos del día

Corpus Christi.

La Festividad del Corpus Christi, se celebrará en la Sta. I. Catedral Basílica. A las 10, Exposición del Stmo. Sacramento. Prima Tercia y Misa Pontifical. Ocupará la Sgda. Cátedra el M. I. Sr. don Antonio Sancho, Canónigo Magistral.

Por la tarde a las 7, saldrá la procesión con S. D. M. y a su regreso se cantará solemne Te-Deum antes de la reserva.

Actos religiosos

En Montesión, por ser la festividad del Corpus la Novena del Sgdo. Corazón se practicará a las cinco de la tarde.

—En la Merced, a las 8, Misa de Comunión conmemorativa para los Jueves Eucarísticos. La Hora Santa se practicará de 11 a 12.

—En San Felipe Neri, empieza la Novena del Sgdo. Corazón de Jesús, en este día se practicará a las 7'30 de la mañana. Los demás días se hará al anochecer con exposición de S. D. M.

—En la I. de M.M. Capuchinas, empieza solemnísimo Novenario en honor del Sgdo. Corazón de Jesús. En este día se hará el ejercicio rezado. Los demás días a las 6 de la tarde, Exposición del Stmo. Sacramento, canto de Maitines y Laudes. A las 7'30, Rosario, sermón por el Rdo. don Andrés Casellas, Pbro. y ejercicio con música y canto de motetes.

—En el Centro Eucarístico, conclusión de los solemnes cultos Eucarísticos. A las 8'30, exposición del Stmo. Sacramento, Oficio y Comunión general; sermón por el Rdo. Sr. don Juan Juliá, Pbro.

—En San Sebastián, a las 9, Misa de Comunión general. Por la tarde a las 5, Rosario y ejercicio del Sagrado Corazón.

—En los P.P. Capuchinos, empieza la Novena en honor de San Antonio de Padua, rezada durante una Misa. Día 6 y consecutivos se practicará mañana y tarde con toda solemnidad.

VISITA.—A la Virgen de la Piedad en Sta. Eulalia.

CONMEMORACION DE COSTA Y LLOBERA

Por causas imprevistas surgidas a última hora queda aplazada, hasta nuevo aviso, la conferencia que debía dar hoy don Juan Estelricho en el salón de actos del Palacio Episcopal.

Comandancia General de la B. N. de Baleares

DELEGACION DEL PATRONATO DE CASAS

En la Delegación Local del Patronato de Casas de la Armada, y ante el Vocal de Intendencia de la misma (Jefatura de Intendencia), se admiten proposiciones para ejecutar la obra de «CONSTRUCCION DE UN MURO DE CONTENCION DE LA MEDIANERIA Y DE UN TROZO DEL DE FACHADA, EN EL SOLAR PROPIEDAD DE ESTE PATRONATO, SITUADO EN SON ARMADAMS», cuyo precio tipo es de 10.282'06 pesetas.

Los Industriales capacitados de esta Plaza a quienes interese dicha obra, deberán presentar sus correspondientes proposiciones el próximo día 12 de junio a las 12 horas de su mañana.

Los gastos que se originen con motivo de este concurso serán de cuenta del adjudicatario.

Palma de Mallorca a 3 de Junio de 1947.—El Vocal de Intendencia, **José Montoya.**

AVISO

Se pone en conocimiento de los señores Accionistas de «MARE NOSTRUM», Sociedad Anónima de Seguros y Reaseguros, que, a partir de esta misma fecha, podrán pasar a cobrar el dividendo activo del 8 % correspondiente al Ejercicio de 1946, aprobado por la Junta General Ordinaria celebrada el día 30 del pasado mes de Mayo, mediante entrega del cupón número 5, que se pagará en las oficinas del CREDITO BALEAR, FOMENTO AGRICOLA y BANCA MARCH.

Palma, 2 de Junio de 1947. — El Director-Gerente, **Juan L. Palliser.**

Desea trasladar su mobiliario a la Península o bien a provincias. Consulte precios Sin compromiso

CASA ROJALS

SIETE ESQUINAS, 5 Tel. 2227

Casa Central

CAMPO SAGRADO, 21

TELEFONO 35804-BARCELONA

CRONICA DE SOCIEDAD

Necrológica

Después de recibir los Santos Sacramentos y la Bendición Apostólica ayer falleció en esta ciudad don Miguel Negre Serra.

El finado, dedicó las actividades de su vida al comercio, perteneciendo actualmente a las razones sociales «Castañer, S. L.» y «Almacenes el Hogar», consiguiendo por su pericia ser considerado inmejorablemente no solo en lo que respecta a la parte comercial, sino en el terreno particular por su trato afable y don de gentes.

A su familia toda, en especial a su esposa doña Margarita Balaguer, enviamos la expresión de nuestra más sentida condolencia.

Boda

Ayer por la mañana en el altar mayor de la Santa Iglesia Catedral Basilica, ricamente adornado e iluminado, tuvo lugar el enlace matrimonial del joven empresario de Teatros y Cines, don Francisco Tarongí Forteza, con la señorita María de la Concepción Fuster Forteza.

A los acordes de una marcha nupcial interpretada por el Reverendo señor Samper, penetraron los novios en el templo. Ella, bellísima, con sus galas nupciales, de raso satin de seda natural, daba el brazo a su padre y padrino de boda, don Pablo Fuster Cortés. El vestia de chaqué y entró acompañando a su madre doña Luisa Forteza de Taronji, madrina asimismo.

Fueron testigos por parte del novio, su tio, don Agustin Cortés agente comercial colegiado su hermano politico, don Juan Fuster Albertí, Profesor Mercantil; y los propietarios don Juan Cañellas Crespí y don Andrés Palau Capó.

Por parte de la novia lo fueron su hermano don Gaspar Fuster Forteza, don Francisco Fuster Cortés, propietario; don Juan Marqués Sala, Director de «Manufacturas FEMU» y don José Enriquez de Navarra, Teniente Coronel de Artillería.

Fué el celebrante el M. I. señor don Juan Rotger Niell, Deán de nuestra S. I. C. B.

Durante la ceremonia religiosa, solemnisima, fueron interpretadas al órgano y por un conjunto coral diversas composiciones sacras de Bach, Samper, Bottach, e Iruarrizaga.

Después, los numerosos invitadas—mas de doscientos— entre los que figuraban gran número de familias de la buena sociedad palmesana, se trasladaron a un hotel de El Terreno, donde fué servida una comida y donde se organizó una animadísima fiesta amenizada por el trio Roig, Piña Quintana, que interpretó selectas composiciones.

Los novios, después de la comida salieron para diversos lugares del interior de la isla, donde pasarán algunos dias, marchando después en avión a la peninsula cuyas principales capitales recorrerán en viaje de novios.

Felicitamos a la novel pareja y les deseamos toda suerte de felicidades en su nuevo estado.

Nuevo Académico

Por la Real Academia de Medicina de Baleares ha sido elgido miembro de la misma, nuestro buen amigo el Médico Odontólogo don Antonio Reynés Font

Su intensa labor en el ramo de la odontoliogia, le han hecho acreedor a que le fuera dispensado el alto honor de pertenecer a la Primera entidad oficial médico premiándole sus notables trabajos.

El señor Reynés Font llevó muchísimos años en la Beneficencia municipal, realizando una improba labor, mereciendo siempre grandes elogios, figura también en el Cuadro de Médicos de la Asociación de la Prensa y no solo ha sido un facultativo, sinó un amigo muy apreciado por todos.

Le felicitamos cordialmente por la merecidísima distinción de que ha sido objeto.

Natalicio

El hogar de los jóvenes esposos don Bartolomé Cañellas Capllonch y doña María Gelabert Fiol, propietarios del Predio Benátiga Nou (Calviá), se ha visto aumentado con el nacimiento de un robusto y hermoso niño, su primogénito al cual le será impuesto el nombre de Bartolomé.

Tanto la madre como el recién nacido están en perfecto estado.

Reciban sus padres, igualmente abuelos paternos y maternos nuestra cordial enhorabuena.

Primera comunión

El domingo en la iglesia de los Padres Capuchinos y de manos del Rdo. P. Atanasio de Palafrugell se acercó por primera vez al Altar, recibiendo la Sagrada Eucaristia, el niño Miguel Lozano Bonnin, hijo de don Manuel Lozano Romasanta, Oficial de la Marina de Guerra y de doña Mercedes Bonnin Pomar.

Que sea enhorabuena.

Viajeros

Con el fn de asistir a la solemnisima inauguración de l nuevo edificio de la Delegación de Hacienda de esta provincia son esperados el Ilmo. señor Subsecretaro del Ministerio de Hacienda, Ilmo. señor don Fernando Camadas Directores Generales de Contribuciones y Regimenes de Empresas, Propiedades y Contribución Territorial y de lo Contencioso, Arquitecto Jefe del Servicio de Hacienda y autor del proyecto del edificio

No será un local más

PINOS

HA DE SER «SU» LOCAL DE VERANO

—

Sábado noche inauguración de

PINOS

(Terreno)

Maravillosa visión de la bahía palmesana

—

Las mejores orquestas

Las mejores atracciones

Levante su estómago sin faja

Al ensayar el **ELEVADOR ABDOMINAL HERNISAN** se dará cuenta de que este pequeño, original y blando cinturón con patente de invención 163.373, es especial para levantar el estómago e intestinos con una comodidad jamás alcanzada por las antiguas y engorrosas fajas con vejiga de aire. Consulte al médico. (C. C. S. 5810).

AVISO: Visita en **PALMA DE MALLORCA** sábado 7 Junio de 10 a 1 y 3 a 5 **CONSULTORIO DOCTOR MUNTANER HELLIN, CALLE MUNTANER, 11, 1.º — EN LLUCHMAYOR** viernes 6 de 10 a 1. **CONSULTORIO DOCTOR DON PABLO PUIGSERVER, CALLE GRAL GODED, 11. — En FELANITX** domingo 8 de 10 a 1 **CONSULTORIO DOCTOR DON MIGUEL MANRESA, CALLE MAYOR. — En INCA** jueves 12 de 10 a 1 **CONSULTORIO DOCTOR DON MIGUEL FERRER, CALLE ALGARROBAS — En SOLLER** viernes 13 de 10 a 1. **CONSULTORIO DOCTOR DON BARTOLOME CASELLAS, CALLE LUNA 41,** según sus prescripciones.

HERNISAN (Estudio Ortopédico) Balmes, 104 — Barcelona.

NOTA: Hay quien nos imita los anuncios por no poder imitar nuestros modernos inventos.

TITOS

Por fin hoy presentación de

MARTA LOWE

Maravillosa cantante procedente de París

Riviera Ballet

y las orquestas

Los Marios y Miguel Vicens

y su conjunto

Rogad a Dios en caridad por el alma del señor

† Don Miguel Negre Serra

Del Comercio

Que ha fallecido cristianamente habiendo recibido los Santos Sacramentos y la Bendición Apostólica.

E. P. D.

Su afligida esposa Margarita Balaguer, hermana Margarita, hermanos políticos, sobrinos, primos y demás familia y las razones sociales «CASTAÑER S. L.» y «ALMACENES EL HOGAR», participan a sus amistades tan sensible pérdida y les ruegan le tengan presente en sus oraciones y asistan al rosario y funeral que se celebrarán hoy miércoles, día 4, a las 10'30 y 11 respectivamente, en la Iglesia de Nuestra Sra. de la Merced y acto seguido a la conducción del cadáver a su última morada.

No se invita particularmente

Casa mortuoria: Calle de Costa y Llobera, núm. 6-2.º

El Excmo. y Rvdmo. Sr. Arzobispo - Obispo de Mallorca, se ha dignado conceder indulgencias en la forma acostumbrada

M.C.D. 2022

MAPA MUNDI

La India será partida en dos

Lord Mountbatten, virrey de la India, está ya de nuevo en Nueva Delhi, donde entregó a los líderes indostánicos el plan que ha confeccionado para realizar la transferencia del Gobierno a una administración indígena.

El anuncio de la retirada inglesa para junio de 1948, proclamado en los Comunes por el primer ministro laborista Clemente Attlee, fué hecho con la esperanza de que hindúes y musulmanes, los dos grandes sectores rivales de la India, llegaran a una entente política ante la inminencia y la seguridad de la marcha de los británicos. Pero hasta ahora, la declaración ha surtido efectos totalmente contrarios a los que se perseguían.

Debieran haber advertido los dirigentes socialistas de Londres que nunca fué más sangrienta y abierta la lucha entre ambas porciones del pueblo indostánico que desde la publicación por el Comité ministerial de Alexander, Crips y Pethick-Lawrence, del primer proyecto de independencia. Pero cediendo a ese afán de descargar a toda prisa al Reino Unido del calificativo de «imperialista» —deseo por cierto aludido en la conferencia actual de Margate— el equipo de Mr. Attlee olvidó ese hecho, y creyó ingenuamente que hindúes y musulmanes se abrazarían en entusiasta fraternidad bajo la promesa de un próximo autogobierno.

LORD MOUNTBATTEN
Una tarea nada envidiable

Una cosa parece ya cierta: la división de la India no sometida a la soberanía de los príncipes, en los Estados independientes. Hasta ahora, ni el partido del Congreso renunciaba a su proyecto de una India unida, ni la Liga se prestaba a aceptar en ella el papel de minoría étnica y religiosa, y reclamaba el Pakistán, o Estado musulmán separado, compuesto por las provincias del Noroeste, Sind, la Frontera, Punjab, Beluchistán, Bengala y Asam.

Así, pues, la situación no se presenta clara, ni mucho menos, y las actitudes de ambos bandos interesados son más intransigentes e irreconciliables que nunca. Porque a cuenta de esta nueva fase de la secular polémica, corre otra vez la sangre en Lahore, capital del Punjab y en Calcuta, capital de Bengala, aparte de otras poblaciones y comarcas de ambas provincias. Corre la sangre y las llamas: bombas incendiarias prenden fuego a casas y mercados, estallan explosivos, son volados los trenes, se impide la entrada en los tribunales, la policía dispara causando muertos y heridos, y los exaltados lanzan vitriolo en plena vía pública sobre los rostros de sus antagonistas de religión.

Otro aspecto importantísimo de la cuestión estriba en el porvenir del Ejército, integrado hoy por medio millón de hombres perfectamente adiestrados, responsables y sometidos a una organización sumamente eficiente. La división de la India acarrearía como consecuencia natural la de esa poderosa fuerza en secciones hindúes (43 por 100 del total); musulmanes (31 por 100); shiks (8 por 100); gurkhas (7 por 100), y cristianos (5 por 100).

¿Quién garantizaría el orden, la seguridad y la paz en tal caso? ¿Quién sería capaz de evitar entonces la guerra civil, que sólo gracias al Ejército ha podido soslayarse durante casi doscientos años? ¿No ocurrirá que los dos Ejércitos se acometan también, como hoy hacen los paisanos?

He aquí en síntesis la serie de problemas que Lord Mountbatten, nieto de la Reina Victoria, habrá de afrontar en las próximas semanas. Su tarea no es nada envidiable. Los laboristas han revuelto todos los avísperos del Imperio, y no han sabido volver a su nido a las avispas cada vez más enfurecidas. Con un optimismo sin límites han querido dar la libertad a un pueblo, y sólo han conseguido desatar los odios que marchan inexorablemente hacia la guerra y el caos.

«Pedir por la paz en este mes de junio...»

Discurso del Santo Padre

Ciudad del Vaticano. — S. S. ha pronunciado un discurso esta mañana en presencia de los Cardenales que acudieron a felicitarle con motivo de su onomástico.

El Santo Padre abordó los diversos problemas relacionados con la post-guerra, principalmente los que se refieren a la prosperidad del mundo, la libertad del individuo, la juventud, la posición del cristiano frente a la actual crisis y a la necesidad de una colaboración entre todos los hombres, para la consolidación de la paz.

«Es deber de todos los católicos —terminó diciendo el Santo Padre— pedir y laborar por esta Paz, sobre todo en este mes de Junio consagrado al corazón del Redentor Divino.»—Efe.

Unas palabras con el Director de la "Orquesta de Lluchmayor"

Ante el concierto, homenaje al Maestro don José Balaguer

La «Orquesta de Lluchmayor» que hoy, celebrará su II Concierto, homenaje al Mtro. don José Balaguer, en la ciudad de su nombre.

¿...?

—La idea de la orquesta cundió debido a tres principales factores: El ambiente pro-musical creado con los magníficos conciertos de nuestra Orquesta Sinfónica de Mallorca, bien secundada por agrupaciones de la calidad de la Capella Clásica, Agrupación de Música de Cámara etc. El sólido y bien ganado prestigio musical de que goza nuestra ciudad, bien entendido y mejor representado por todos los elementos a los que solicitóse su colaboración, dándose el caso que bastantes de los cuales hacía años que no tocaban su instrumento. Y finalmente la coincidencia de encontrarse al frente de nuestro Excmo. Ayuntamiento persona tan entusiasta y gozosa de cualquier manifestación de arte como es nuestro Sr. Alcalde, don Sebastián Garau, quien en todo momento se ha interesado por nuestros propósitos de conseguir para Lluchmayor una agrupación cuyas virtudes contribuyesen a desarrollar y fortalecer espiritualente po medio de la músiva el nive lcultual que corresponde a nuestra querida ciudad.

¿...?

—Todos estamos satisfechos de nuestra primera actuación. El público no nos regateó su aplauso, y las felicitaciones fueron numerosas y sinceras. Yo creo sin embargo que lo que influyó más en el ánimo general fué la sorpresa de encontrarse ante un conjunto que se tamaba las cosas en serio, cosa desacostumbrada desde hacía mucho tiempo.

¿...?

Es una de las principales dificultades que tenemos. La calidad de algunos instrumentos anticuados y defectuosos exige la sustitución de los mismos; precisamos unos timbales de verdad, un buen piano... pero todo llegará contando con la cooperación de todos.

¿...?

—El plan de cntinuidad de la labor que nos hemos propuesto, más ajustado a las circunstancias, es el de celebrar cinco o seis conciertos cada año, contando con la ayuda, por medio de la asistencia a todos estos actos, del ciudadano aficionado y consciente.

¿...?

—Sí; como ya se ha hecho público el miércoles, ía 4, en el Salón-Teatro del Patronato Social Femenino celebraremos el segundo concierto.

¿...? Realizando unas de mis más acariciadas ilusiones, cábeme el honor de dedicar, en nombre de toda nuestra agrupación, este concierto a don José Balaguer, mi más entrañable profesor del que nunca olvidaré sus provechosas lecciones, junto a las grandes virtudes que adornan su persona.

¿...?

—Me interesa hacer constar que para el desarrollo de cuanto se ha hecho no hemos encontrado ni un solo caso de retraimiento, contando desde el primer momento con la inmediata y franca colaboración de todos. Así que en nombre de la Agrupación doy las más expresivas gracias a nuestras Autoridades y a cuantos moral y materialmente apoyan nuestra obra. — G. R.

BORN CAPITOL

HOY

Tendrán el honor de presentar en una

Gran Gala Femenina Extraordinaria

La 12.ª y última selección especial de la temporada

Un film cumbre de la METRO GOLDWYN MAYER

GINGER ROGERS * LANA TURNER * WALTER PIDGEON * VAN JOHNSON

La reunión de cuatro fulgurantes estrellas en el ambiente más lujoso de Nueva York

Una cita con el destino en la terraza del Hotel Waldorf

Siempre los mejores films en nuestros locales

HISPANIA

E. y J. Pujol - Xicoy

Vía Layetana, 167 Barcelona

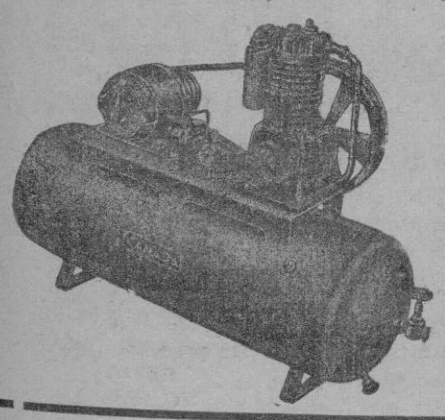

EL AIRE COMPRIMIDO Y SUS APLICACIONES
Compresores de aire hasta 50 cv y 250 ats.
HERRAMIENTAS NEUMATICAS
AEROGRAFIA
MAQUINARIA PARA ESTACIONES DE SERVICIO Y GARAGES
Para detalles vean nuestro representante D. ALFREDO ISANDA ANTON despacho en C. Merced n.º 31, 1.º Palma de Mallorca. Tel. 3837

BISHOP'S
NATURAL FRUIT SALINE

SAL EFERVESCENTE BISHOP es una deliciosa bebida refrescante, tónica y depurativa que puede tomarse en todo momento para calmar la sed, contra el dolor de cabeza, indigestión, cansancio, mareos, etc. Refresca la sangre y entona el organismo, restableciendo el entusiasmo juvenil. ¡Qué rica y deliciosa es la Sal Efervescente BISHOP!

J. URIACH Y Cª, S. A. - BARCELONA

Anuncios Económicos

Ningún artículo usado podrá venderse según lo dispuesto en la Legislación vigente a mayor precio del 80 por ciento señalado en la tasa.

VENDO Esex Sedán, 4 puertas, 17 caballos, neumáticos nuevos, perfecto estado. Informes: Publicidad Suau. Mar, 9.

COMPRO colchones lana, pago bien. Misión, 56. Fonda.

PELO, compro y pago los mejores precios. Masferrer. San Miguel, 7, 1.º.

EXTRAVIADA toda la documentación del automóvil Renault M. 27531 a nombre de D. Antonio Gamundí Contestí, se gratificará al que la entregue en los «Talleres Vulcano», calle Aragón, 71. Palma.

SE ALQUILA almacén en calle San Alonso, 7.

OPORTUNIDAD, vendo chalet calle Aragón, edificado sobre solar 1.060 metros. cercado pared, poblado árboles frutales, libre. Razón: Servet, 1. Teléfono 1861.

MAQUINA de coser, vendo. Informes: Son Campos, 60, 3.º-2.ª

CEDO DOS habitaciones, caballeros, preferible militares, con baño. Jardín Botánico, 18, entresuelo.

VENDO planta baja con cochera; corral 300 m2., Falangista Ramírez, 1. Renta 121 ptas. mensuales. Precio 11.000 duros. Fincas Ramis. San Miguel, 68.

ALQUILO habitación ventilada. Padre Bartolomé Pou, 21. Final 31 Diciembre.

VENDO sala confortable, comedor antiguo, piano isabelino. Fábrica, 1, 1.º.

SE VENDE casa, calle del Carmen n.º 17 y 19 compuesta de 6 pisos, tienda y almacén. Precio 45.000 duros. Informes de 10 a 12 Oficinas Tranvías.

VENDO Donet 9 H.P. cuatro puertas, impecable. Garage Mas, carretera Muro, 15. La Puebla.

DESEASE capitalista ampliación negocio interesante. Vidal. San Nicolás, 25, 2.º, de 3 a 4.

VENDO diferencial Mathis 8 H.P. perfecto estado. Precio de ocasión. Informes: Olmos, 156, principal. Tel. 2981.

VENDO Citroen 5 H.P. buen estado carrocería sedán. Informes: Margarita Mas. Calvo Sotelo, 1. Manacor.

VENDO Jardín naranjos 2.500 metros cercado pared, casa, vecino Son Ametller. Informes: Alejandro Rosselló, 88.

SORTEO GRANDIOSA RIFA BENEFICA de SANTURCE

EN COMBINACION CON LA LOTERIA NACIONAL

25 AGOSTO

400.000 PTAS EN PREMIOS

NO HAY VENDEDORES AMBULANTES.

PIDA LOTE COMPLETO DE 205 PESETAS

BOLETIN DE PEDIDO DE BILLETES

desde 53 pesetas en adelante - Lámina 104 pesetas - LOTE COMPLETO 205 pesetas, propio para jugar entre familiares, amigos, obreros y empleados de fábricas, oficinas, etc.

D. _____ que habita en el pueblo de _____ provincia de _____ calle _____ n.º ____ piso ____ mano ____ solicita _____ billetes de la Rifa benéfica de Santurce, por valor de _____ pesetas contra reembolso, es decir, a pagar al recibir los billetes. (firma)

Sr. Secretario del Ayuntamiento de SANTURCE (Vizcaya).

Halló usted su dentífrico!

Un derivado científico del agua oxigenada. Bactericida y desinfectante, protector del esmalte. Blanquea los dientes por la acción del oxígeno y no por frotación mecánica.

Registrado como especialidad farmacéutica

PERBORATO DE SOSA

FORET

TIENE PODER OXIGENANTE

M.C.D. 2022

IX Vuelta Ciclista a Mallorca

patrocinada por S. E. el Gobernador Civil

II Gran Premio Ciclos CIL

Representado en BALEARES por MINACO

Premio Montaña: V. S. B.
Premio etapas: MARE NOSTRUM
Clasificación especial: Casa JOSE BUADES
III Trofeo JOYERIA CODA
Clasificación equipos: Casa CABOT

Clasificación individuales: Casa DARDER
Clasificación terceras y cuartas: BIBILONI
Clasificación mallorquines: Salón TREBOL
Primas finales etapa: VIAJES IBERIA
Dietas: CICLOS FERRA

DIETAS ESPECIALES MAILLOT "BRANDY JAIME I"

Se inscribe el equipo de Educación y Descanso

Nuestros queridos colegas locales y del resto de España han sabido comprender lo que será la Vuelta Ciclista a Mallorca este año y lo agradecemos vivamente, porque mejor es que lo digan todos antes que nosotros, que nosotros mismos. Podría creerse entonces que era jactancia personalísima lo que es realidad auténtica.

Por primera vez en lo que ya de temporada, van a encontrarse todos los equipos españoles, en una ronda de cerca de setecientos kms. en lucha con equipos extranjeros de valía para el logro de un primer puesto que ha de darles fama y prestigio internacional.

Las inscripciones vienen rapidamente y se formalizan. A todos se le da ya el número de dorsal correspondiente y se perfila una carrera impresionante llena de rivalidades y de emoción.

Pero a decir verdad, lo que más a escamado a todos, es esta inscripción que nos ha mandado el Sr Torns, director de la firma Dalton-Auto Agencia Firestone Hispania, con una incógnita que no se descifra y que promtete dar mucho juego en el resultado final de la prueba. Hablamos ayer con el Sr. Ferrá, delegado en Palma de la casa Firestone Hispania y por tanto interesado en la actuación de este conjunto y por mucho que intentamos, no pudimos arrancarle el nombre del corredor en cuestión. Sonaron muchos nombres de corredores nacionales y extranjeros, pero el asunto sigue en el secreto absoluto. Lo que sea sonará.

Educación y Descanso ha enviado ya su inscripción y los hombres que vestirán su camiseta son: Bartolomé Flaquer, Miguel Salom, Pascual Martorell, Mateo Coll Bover y Miguel Palmer.

Hasta el momento presente, los inscritos son:

N 1 Bernardo Capó (Sans-Minaco)
N. 2 Miguel Gual (Sans-Minaco)
N 3 Bernardo Ruiz (Sans-Minaco).
N. 4 Miguel Poblet (Sans-Minaco).
N 5 Adriano (Italia)
N. 6 Bertrolucci (Italia)
N. 7 Deledda (Italia)
N. 8 Pedrali (Italia).
N 9 Eugeln (Bélgica)
N. 10 Akou (Bélgica)
N. 11 Bruylant (Bélgica)
N 12 Zucotti (Italia)
N. 13 Escarrer (E. Tierra)
N. 14 Bibiloni (E. Tierra)
N. 15 Llompart II (E. Tierra)
N 16 Cladera (E. Tierra)
N 17 Barceló (E. Tierra)
N. 18 Sampol (E. Aire)
N. 19 Isern (E. Aire)
N. 20 Rigo (E. Aire)
N. 21 Cañellas (E. Aire)
N. 22 Montserrat (E. Aire)
N. 23 B. Martorell (E. Aire)
N. 24 Langarica (Dalton-Auto)
N. 25 Vicente Miró (Dalton-Auto)
N 26 X. X. (Dalton-Auto)
N 27 Sastre (Dalton-Auto)
N 28 Gelabert (Dalton-Auto)
N 29 Flaquer (Educación y Descanso)
N 30 M. Salom (Educación y Descanso)
N 31 P. Martorell (Educación y Descanso)
N 32 M. Palmer (Educación y Descanso).

Como se verá, falta solo la inscripción del equipo Tabay que probablemente se inscribirá también, y así podrá decirse que todos los ases se darán cita en Mallorca.

—:—

En cuanto a donativos, se siguen recibiendo también en nuestra redacción. En el día de ayer hemos recibido las siguientes:

CASA GILET (Mecanografía) una prima de 75 pestas para el primer 4.ª que lleguea San Juan.

D. Miguel FRAU (Básculas y balanzas) 60 pesetas para el primer cuarta que llegue a San Juan.

Horno del TEATRO del señor Alemany. Una monumental ensaimada para el primer corredor que llegue a la cima del Coll de S'Andritxol. Y otra ensaimada un poco más «pequeña» con nata... para el último.

De S'Arracó los siguientes donativos:

C. D. Arraconense 50 ptas.; Mateo Albertí 10; Bartolomé Vich 10; Gabriel Alemany 10; Guillermo Pujol 5; Juan Soriano 5; Baltasar Prim 10; Juan Alemán (Ramone) 5; Juan Soriano (Cartero) 5; Antonio Cerdá 5; Jaime Alemany (Son Nadal) 3; Antonio Alemany Covas 3; Bernardo Alemany (Vadella) 5; Bartolomé Bosch (Monjo) 5; Guillermo Ferrá Saque 9; Guillermo Simó (Marita) 2; Café Nou 10; José (Fierete) 5; Gaspar Albertí 5; Pedro Alemany (Ramona) 2; Dos aficionados 5; Guillermo Vich (Viguet) 5; Mateo Pujol (Rodella) 5.

Ayuntamiento de Son Servera 100 ptas. para gastos de organización. Ayuntamiento de Pollensa 100 ptas. para gastos de organización.

Muchas gracias a todos cuantos contribuyen en nuestra ronda y el deseo de que cunda su simpático ejemplo.

Dr. Antonio Morey Umberí

Ex-Otorrinolaringólogo del Instituto Médico de Post-Graduados. Casa de Salud Valdecilla, Santander (Dictor P. de Juan). — Ex-Médico Ayudante del Servicio de Cirugía Plástica y Reparadora del Hospital Militar de Carabanchel (Doctor S. Galindo). — De la Clínica de Garganta, Nariz y Oídos del Sanatorio Quirúrgico Ruber — Madrid (Doctor Alonso Ferrer)

Garganta - Nariz - Oídos
y Cirugía Plástica y Estética Facial

Consulta de 11 a 1, de 5 a 6 y horas convenidas
Calle Seminario 15, (junto a Montesión). — Tel. 3402 (provisional)

CONSERVE ESTE VALE y
INAUGURACION LOCAL AVENIDA
30 MAYO 1947
ALMACENES CHEZA
Pagará al portador la cantidad de Dos pesetas valor que le será descontado al efectuar 50 Ptas de compras en estos Almacenes durante el mes de Junio de 1947
Almacenes Cheza
Por cada 50 Ptas de compra se admitirá un vale
PRESENTELO al EFECTUAR SUS COMPRAS

Bicicletas Fénix
Casa Ford
Calle de Aragón n.º 73 - Edificio Ford

Importante firma de maquinaria y materiales para ARTES GRAFICAS Y RAMOS ANEXOS solicita
REPRESENTANTE
para Palma que visite periódicamente Menorca e Ibiza. Imprescindible sea conocedor del ramo, indicando referencias. Escribir al núm. 9924 en esta Administración.

La Vuelta a España

FOMBELLIDA VENCIO EN LA ETAPA DE AYER

Astorga 3.—Se ha disputado la eapa Orense-Astorga, de la Vuelta Ciclista a España.

La etapa se corrió en pelotón, debido a un fuerte temporal que tuvieron que aguantar. Se presentaron todos los corredores en pelotón, venciendo al «sprint» Fombellida, seguido del italiano Pedrali.

La clasificación general, no sufre variaciones.—Alfil.

Esta noche en el Teatro Balear

El esperado combate Pericás-Rodri y otras cinco peleas más

Mucho se ha hablado de la reunión de boxeo, que tendrá lugar esta noche en el Teatro Balear, pero creemos que todavia es poco, con relación al interés que encierran esos seis combates que integran el programa.

Como teloneros y dentro del terreno aficionados, se enfrentarán los pesos gallos Amaya y Pericás III; seguidamente lo harán e lcampeón de Baleares Jim Mora y el catalán Almela, en un combate revancha del celebrado últimamente. Y finalmente los grandes pesos Prohens, campeón de Baleares y el catalán Roma, nos ofrecerán lo más interesante de esa lucha entre los pesados.

Entre los profesionales, se celebrará en primer lugar el combate entre Fenoy III y Valverde. El catalán Fenoy, hace su presentación en Palma, con esta velada, y son tan buenas las cosas que se cuentan, que mucho nos tememos que Valverde pase po rverdaderos apuros, pese a lo preparado que se encuentra. Sin duda será uno de los mejores combates de la noche.

El segundo combate, o sea el que disputarán Soldevila y Sánchez, tiene el aliciente de la reciente victoria de éste sobre Valero, por K. O., en el pirmer asalto. Este resultado nos hace, también, temer por Soldevila, pero no hay que olvidar que el muchacho ha llevado a cabo una magnifica preparación a las órdenes de Trenchs. No nos extrañaria, que este combate terminase antes del limite, aunque que no sabemos porque bando se inclinará a su favor.

Y por último como combate de fondo, la tan ansiada reaparición de Silvestre Pericás. Existe un gran interés entre los aficionados para presenciar este combate en el transcurso del cual, Pericás, se juega el ser o no ser, dentro del boxeo nacional. Una victoria del campeón de Cataluña y Baleares, le repesentaria el tener abierto amplio campo para poder celebrar combates contra las primeras series nacionales y después ganarse el derecho a disputar el titulo de campeón de Baleares.

Ahora, que no hay que olvidar que Rodri., no es precisamente un principiante, sino un hombre acostumbrado a esta clase de peleas y que saldrá dispuesto a frenar a Pericás a las primeras de cambio; porque se dá el caso, de que en caso de resultar vencedor Rodri, también se hallaria en un primer plano, ya que las victorias conseguidas por Pericás en los cuadriláteros catalanes, todas ellas por fuera de combate, han hecho de nuestro campeón uno de los más destacados medios españoles.

En fin, que esta noche, vamos a presenciar una de las mejores veladas, que se han combinado en nuestros cuadriláteros, ya que en ella particiaprán, hombres muy conocidos por nosotros, y otros de los cuales la prensa peninsular, nos cuenta cosas verdaderamente maravillosas.

La velada dará comienzo a las 10'15 de la noche, abriéndose las taquillas para la venta de localidades desde primeras horas de la tarde. Según no scomunica la Empresa, el precio de la entrada general, será de CINCO pesetas.

¿Habrá Torneo Triangular?

El domingo un Mallorca - Atlético Baleares

Todavia no hemos perdido las esperanzas, de presenciar una nueva edición del Torneo Triángular, que tan rotundo éxito tuvo el pasado año. Al parecer la «crisis» en la Directiva del C. D. Mallorca, había hecho enfriar un poco los ánimos, pero en una conversación que oimos ayer tarde en el «Mentidero Deportivo» (C'an Pol), ciframos nuestro optimismo, de que habrá fútbol de categoría en «Es Fortí».

Por el momento, el domingo por la tarde a las seis se enfrentarán el Mallorca y el Atlético Baleares, en un partido amistoso, que puede servir para pasar un reto agradable, ya que ambos equipos presentarán sus equipos titulares.

Siempre han resultado interesanntes estos partidos entre encarnados y blanquiazules, ya que encuentros puramente amistosos, han resultado más emocionantes, que los de verdadero campeonato.

Por ello no dudamos que las tribunas de «Es Fortí» se verán muy concurrias.

—:—

Ya hablando del Torneo Triángular, podemos adelantar a nuestros lectores, que es muy probable que se celebre en los dias 14 15 y 16; y que los equipos sean los ya anunciados, Barcelona y Atlético de Madrid.

Estas noticias, las damos a título de rumor pero nos atrevemos a asegurar, que el 14, jugarán el Mallorca y el Atlético; mientras que el 15, lo harían los dos primeras divisiones; y el 16 el Barcelona y Mallorca.

—:—

Otra noticia de interés: Que en un principio se ha señalado la fecha del 22 de éste mes, para la celebración del homenaje a Juan Albella, el que organiza el C D Mallorca.

Como ya saben nuestros lectores este partido será a base de enfrentar al Mallorca, con una selección de jugadores mallorquines, que actuan en equipos peninsulares.

En una palabra que para el mes de junio, hay un buen programa de fútbol, a desarrollar en el campo de «Es Fortí».

Ante el Gran Premio Hípico Nacional, que se correrá el 8

Habrá carreras solamente por la tarde y servicio especial de trenes para acudir a la magnífica jornada

La extraordinaria espectación que, año tra saño, despierta la disputa del Gran Premio Nacional, en 1947, está aumetnada por el hecho de haber tenido que suspenderse en la fecha que para ella fué señalada. Y el interés del público, puesto reiteradamente de manifiesto, ha hecho que la R. S. Hípica de Mallorca gestionara y obtuviera para el domingo día 8 la salida, desde la estación de Manador de donde partirá a las 12'30, de un tren especial que pueda, a lo largo del trayecto, recoger a los aficionados que quieran presenciar el máximo acontecimiento hípico de la temporada.

Porque, precisamente, en atención a haberse ya efectuado la presentación de los potros no inscritos para el Gran Premio, y para dar a los aficionados la mayor suma de facilidades, se ha dispuesto no reproducir íntegramente la «Diada», y llevar a cabo únicamente una sensacional reunión vespertina que comenzará a las 3 y durante la cual se desarrollará un formidable programa de siete pruebas, una de ellas el expresado y esperado Gran Premio, subvencionado por el Ministerio del Ejército.

Estamos por tanto en vísperas de uno de esos acontecimientos que han creado primero y consolidado después el enorme crédito de que goza la R. S. Hípica de Mallorca. Una de esas admirables consecuencias de esa entusiasta incansable atención que dedica Mallorca al constante mejoramiento de la Cría Caballar.

Nota del C. N. Palma

Hemos recibido una nota del Club Natación Palma, en la cual se nos comunica, que durante el mes corriente, todosa quellos que quieran darse de alta en el club, quedan dispensados de pagar la cuota de entrada.

A partir del primero de Julio, los socios de nuevo ingreso, deberán satisfacer, 30 pesetas en concepto de cuota de entrada.

Antiguo
CAMPO DEL RECREATIVO
(frente al Bar Güell)
HOY Y MAÑANA
A las 10 noche
GRANDES BAILES FAMILIARES
ORQUESTA
CONSTELACION
con su estilista SONI

NOVIOS
Antes de comprar sus MUEBLES visiten la antigua
CASA FUSTER
Calle Brossa 34 - Palma

TEATRO BALEAR
BOXEO
HOY MIERCOLES A LAS 10'15 NOCHE
6 GRANDES COMBATES 6
AFICIONADOS
A 3 asaltos de 3 minutos — Pesos gallos
AMAYA contra PERICAS III
A 3 asaltos de 3 minutos — Pesos ligeros
JIM MORA contra ALMELA
Campeón de Baleares Catalán
A 3 asaltos de 3 minutos — Pesos pesados
PROHENS contra ROMA
Campeón de Baleares Catalán
PROFESIONALES
A 6 asaltos de 3 minutos
FENOY III contra VALVERDE
Maravilloso púgil catalán Combate nulo con LUTTI
A 8 asaltos de 3 minutos
SANCHEZ contra SOLDEVILA
Reciente vencedor por K. O. de VALERO Vencedor del italiano CASALI
A 8 asaltos de 3 minutos
RODRI contra PERICAS
Combate nulo con IGNACIO ARA. Vencedor de POLO, Ferrer y Arceniega Campeón de Cataluña y Baleares
ENTRADA GENERAL 5 pts.

EXCURSIONISTAS
Se hace saber que a la entrada del Puerto de Sóller se ha abierto un nuevo establecimiento denominado
BAR EL PAYES
Esta casa dispone de un amplio surtido de fogones para hacer sus comidas, habitaciones y sala de duchas y una magnifica sala fresquísima frente al mar

R. S. HIPICA de MALLORCA
DOMINGO
8
JUNIO, 3 TARDE
SIETE ESTUPENDAS CARRERAS
Gran Premio Nacional
Habrá servicio extraordinario de trenes

TEATRO

PRINCIPAL

"Bengala"

por la Compañía de Vico

Para quienes, con amor a las buenas interpretaciones, vengan siguiendo la temporada de Vico en el Principal, no les habrá pasado desapercibido ese curioso curso de aleccionador y ejemplar modo de hacer y decir que nos viene exponiendo Antonio Vico.

Pues bien, ayer culminó su labor en una pequeña obra maestra, pequeña no por la labor en sí más bien y únicamente por propio deseo de Vico, que lleva su creación con una sencillez y un «esto no tiene importancia» de verdadero gran actor.

Vico hace en «Bengala» —una breve anécdota en un matrimonio donde la mujer, sin hijos y sin loros amastrados, se sube a las ramas de la pedantería pierde —tempista, de lo que a ella le sobra—una extraordinaria creación de actor, de actorazo, insuperable, llena de aciertos de observación, de estudio y también de inspiración. Vico hace de un pequeño gesto, de un tic, todo un capítulo de psicología de un personaje visto con una perspicacia realmente asombrosa.

Que la obra esté o no esté pensada para él, poco importa, porque él, con un ademán se la mete en el bolsillo y la hace totalmente suya desde que, jugando al contraste, llega a la reunión de señoras encopetadas con la que se abre la comedia.

Y es tan bueno, tan certero y sentido lo que hace Vico en esta obra, que a mí personalmente se me pasó por alto todo cuanto no fuera admirar al intérprete. Hasta tal punto que si me preguntaran qué me pareció la comedia, lealmente no sabría contestar. ¿La comedia? Pero, hay en «Bengala» otra cosa que un hombre que expresa un mundo de sugerencias y de cosas vistas con la mayor finura y calidades humanas?

Y, tras este ditirambo de la labor de Vico —que, creo con sinceridad, firmarían cuantos hayan visto a este actor en «Bengala»— hay que decir, con justicia, que tras el nombre de Vico vale señalar los aciertos, totales, sin un liviano fallo, de María Luisa Arias, de Antonio Armet —siempre seguro y siempre certero— y de Carmen Carbonell y todo el conjunto que no se cita por no alargar y convertir nuestra nota en un «eco» de sociedad.

«Bengala», pues, comedia buena o mala de los señores De la Cuesta y Navarro, vale lo que vale la labor de Antonio Vico. Y ya he dicho antes que ésta no tiene precio.

Como siempre una cuidadísima puesta de escena, en conjunto y detalle... ¡ah! y la señora Carbonell, cada día más guapa y bien vestida. — B.

"La venganza de Don Mendo"

por el Grupo de Empresa de la C. N. S.

Ayer por la noche, en el Born, el Grupo de Empresa de la C. N. S., grupo entusiasta de camaradas que dirige, con probado acierto, Cristóbal Massanet, representó de nuevo la famosísima tragedia de Muñoz Seca «La venganza de don Mendo».

La obra, que fué reída a más y mejor por el público, fué puesta en escena con sumo cuidado y muy bien vestida. Al cuidado del ballet, cuyas intervenciones fueron hechas con gracia, estuvo Antoñita Olivares.

De los intérpretes fueron premiadas las partes de Massanet—en el papel de mayor responsabilidad—, de Miguel Vidal glorioso de intervenciones y echando el resto cada dos por tres—hasta al crear un verso nuevo en su papel—, Francisco Delgado, J. M.ª Fuster, y Cardona entre otros. De las partes femeninas, muy guapas todas y desenvueltas: María de la Salud Coll, María Mut, Jacinta Miranda—garbosa Marquesa de Tarrasa—, Rosita Coll, de espléndida voz, Conchita Artieda y otras.

El escenario, muy reducido, motivó algunos despistes en los movimientos de las figuras—numerosísimas como es sabido—, pero la obra fué bien dicha, con diversión para todos y culminó en la escena final del último acto que resultó bien y de mayúscula hilaridad.—B.

MUSICA

En el Conservatorio Oficial de Música, tendrá lugar hoy a las siete y media, un concierto en el que tomará parte la cantante Helena Benzef, la cual interpretará obras de Mozart, Schubert, Grieg, Falla, Granados, etc.

En el concierto se nos ofrece una nueva modalidad: la interpretación de canciones acompañadas a la guitarra por Rafael Balaguer, profesor del Conservatorio de Valencia

Otras canciones, serán acompañadas al piano por Jaime Roig profesor del Conservatorio de nuestra ciudad.

MARI CRUZ EN «EL CORTIJO»

Coincidiendo con la inauguración del Patio Andaluz, ha debutado en «El Cortijo» la bailarina gitana Marí Cruz, que viene a dar aun más ambiente flamenco a la nueva obra de superación de la empresa de «El Cortijo».

Marí Cruz, bailarina que domina todas las numerosas y difíciles facetas del baile flamenco viene por primera vez a Palma, después de haber logrado grandes triunfos en escenarios de Lisboa, Gibraltar y en los principales de la Península. No podía por menos, el día de su debut, de conseguir también en nuestra ciudad y en ese magnífico ambiente andaluz de que ha sabido rodear a su patio la empresa de «El Cortijo», los aplausos que unánimemente se le dispensaron por el numeroso y distinguido público que llenaba sus salones.

Como de costumbre y con el éxito de siempre, actuaron también las demás atracciones que componen el conjunto artístico que cada día, tarde y noche, nos ofrece el popular salón de te, en su modalidad de patio andaluz de «El Cortijo».

FUNCIONES DE CINE PARA PRODUCTORES

Se celebrarán hoy miércoles en La Protectora

En las funciones cinematográficas que se celebrarán hoy día 4 en el Cinema Protectora los afiliados a la Obra Sindical «Educación y Descanso», gozarán de una bonificación de un 50 por cierto en el precio de todas las localidades.

Guía del Espectador

Teatros

PRINCIPAL

Compañía de Comedias, Carmen Carbonell Antonio Vico. Tarde a las 7 y noche a las 10'30: «Los mosquitos», de S. y J. Alvarez Quintero.

Cines

ACTUALIDADES

Desde las 4: Imágenes, complementos y noticiarios

ASTORIA, PROTECTORA y METROPOL

Desde las 3'30: «Chiruca», con Elisa Galvé y Catalina Bárcena; y «Máscara Azul», con Clara Tabody

AVENIDA Y LIRICO

Desde las 3'15 y 3'45: «Pierna de plata», con Nelson Eddy, Constance Dowling, Charles Coburn y Carmen Amaya y su compañía; «La dama de Malaca» con Edwige Feuillere.

BORN Y CAPITOL

Desde las 4 y 3: «Fin de semana» por Ginger Rogers, Lana Turner, Walter Pidgeon y Van Johnson, y complementos.

HISPANIA

Desde las 3'30: «Fin de semana» por Ginger Rogers, Lana Turner, Walter Pidgeon y Van Johnson, y «La fugitiva de los trópicos» por Joan Bennet y Frederich March.

MODERNO Y ORIENTAL

Desde las 3'30: «Es mi hombre» por Tyrone Power y Alice Faye y «La mujer tigre» por Allan Lane y Linda Stirling.

RIALTO

Desde las 4: «El susto», con Lynn Bari y Vicent Price; y «Compañero de mi vida», con Ginger Rogers.

Variedades

SALAS DE FIESTAS

TROCADERO

Todos los días, tarde y noche, actuación de Miguel de Vida, Orosia Tello y las orquestas «Dalmau y su Ritmo» y «Musilandia».

CASA BLANCA

Todos los días actuación de Dorita Celeste, Elvira Castro, Bili Moreno, Maruja Valdovi y Estrellina Diana.

TITOS

Todos los días actuación de Miguel Vicens y su conjunto, y las atracciones Los Marios, Riviera Ballet y Marta Lowe.

EL CORTIJO (Salón de Te)

Hoy y todos los días, tarde y noche, actuación de la orquesta Montemar y las artistas Carmen Cáceres, Herminia Marín, Pepita Lucientes, Dorita Lastra, Marujita Oviedo, Nelly y Pilar Omaña y Mari Cruz.

SALONES DE BAILE

TABU

Hoy noche: Baile con la orquesta «Cadetes».

CAMPO DEL RECREATIVO

Hoy noche: Baile con la orquesta «Constelación».

SALON TREBOL

Hoy noche: Baile con las orquestas «Bolero» y «Musilandia».

CASA VALLES

Todos los días: Actuación de Fina Machi, Aurora Navarro y Pepita Heredia.

«PINOS»

Será inaugurado el sábado por la noche

Por fin el sábado, y precisamente por la noche a las diez treinta para que el acto tenga más solemnidad, será inaugurado en el Terreno el magnífico local sobre el mar «Pinos».

La presencia en él de las formidables orquestas y atracciones anunciadas, no es sino la manifestación de un propósito firmísimo de que «Pinos», a tono con su historial de local predilecto, se mantenga ahora también a la cabeza de los locales de verano, en ambiente, diversión, elegancia y calidad de conjuntos ofrecidos a su público.

Los trabajos de ornato e iluminación prosiguen con gran actividad, y la inauguración de «Pinos» ha de ser un acontecimiento en Palma.

TITOS PRESENTA A MARTA LOWE

Por fin esta noche, solventadas las dificultades surgidas para el transporte, se presentará al público de Titos, en su elegante terraza de verano, la maravillosa cantante Marta Lowe. Procede esta atracción qxue en un colosal esfeurzo nos ofrece hoy la empresa del salón Titos de los escenarios parisienses, en los que ha mostrado su arte exquisito, conquistando el mayor de los éxitos.

Como siempre, en el ambiente ideal de su terraza frente al mar, actuarán las orquestas Los Marios y la de Miguel Vicens y su conjunto y las demás atracciones que componen su conjunto artístico

LA TERRAZA DEL SALON TREBOL...

SIGNIFICA

Noches tropicales a la luz de la luna. El bailar al compás de la mejor música de ritmo. El dibujar un tango entre arabescos de luces de colores... Un son cubano, una rumba, o una guaracha, un danzón o una conga

Dos Orquestas que parecen arrancadas de Hollywood con su ritmo y dulces melodías

OIGAN, VEAN, BAILEN AL COMPAS DE LAS DOS FAMOSAS ORQUESTAS

Bolero y Musilandia

En la terraza del ya renombrado SALON TREBOL

Hoy miércoles día 4

INAUGURACION

Jueves tarde y noche

2 Grandes Verbenas Familiares 2

Salón Tabú

Gran acontecimiento

Hoy miércoles noche

ANIMADOS BAILES

por la gran Orquesta

CADETES

El Cortijo

SALON DE TE

Gran Patio Andaluz

Temperatura agradable. Público distinguido. Hermosos salones. Magníficas pistas de baile. Todos los días grandes atracciones

CARMEN DE CACERES, HERMINIA MARIN, PEPITA BALLESTER

Pilar Omaña-Nelly-Pepita Lucientes-Dorita Lastra

Mari Cruz — Bailarina española • Marujita Oviedo — Estrella de la canción

Orquesta Montemar

La orquesta de los éxitos

TEATRO PRINCIPAL

CINCO últimos días

Carmen CARBONELL

Antonio VICO

HOY

Tarde a las 7

Noche a las 10'30

Los MOSQUITOS

DE S. y J. ALVAREZ QUINTERO

MAÑANA ESTRENO

Quince diamantes

DE SERRANO ANGUITA

TEATRO BALEAR

MAÑANA

SENSACIONAL ESTRENO EN EXCLUSIVA

UNA NACION EN LLAMAS

Inga Tidblad

Lars Hanson

LA PELICULA DE LA EMOCION

LA PELICULA DE LA RESISTENCIA

LA PELICULA DE LA LIBERTAD

¡GRANDIOSA! ¡ESPECTACULAR!

ADEMAS: ESTRENO

EL RAYO DE LA MUERTE

3.ª Y ULTIMA JORNADA DE

El imperio fantasma

¡HOMBRES METALICOS SIN CORAZON NI CEREBRO!

RIALTO

MAÑANA

INAUGURACION TEMPORADA GRANDES REESTRENOS

Las llaves del Reino

Gregory Peck

En este mundo traidor

Claudette COLBERT — James STEWART

— HOY —

EL SUSTO

Compañero de mi vida

Sala Astoria

VIERNES ESTRENO

AVENTURAS, LUCHAS, EMBOSCADAS. TREPIDANTE ACCION AL ROJO VIVO. RITMO DESENFRENADO

ADEMAS: OTRO SENSACIONAL ESTRENO

Los habitantes de la casa deshabitada

EL MAYOR ACIERTO DE JARDIEL PONCELA

— — HOY — —

CHIRUCA

Máscara azul

Proyecciones simultáneas en

METROPOL

Palacio AVENIDA

TEATRO Lírico

MAÑANA ¡GRAN ACONTECIMIENTO!

«¡¡ESPERARE, LUCHARE AÑOS, Y AÑOS CON TAL DE VOLVER A ESTAR ENTRE TUS BRAZOS UN SOLO INSTANTE!!»

LA PELICULA QUE TODAS LAS MUJERES QUERRAN VER JUNTO AL HOMBRE QUE AMAN

— HOY —

Pierna de plata

La dama de Malaca

IMPORTANTE EMPRESA

de transportes por carretera entre las principales plazas de la Península, desea persona apta para regentar Agencia en Palma de Mallorca. Retribución y comisión. Amplias referencias. Escribid: Ref. Transportes. «Alas». Loyola, 1. San Sebastián.

M.C.D. 2022

Baleares
Diario de la mañana

Islandia, clave de la estrategia aérea

Su importancia seria decisiva en una nueva guerra

El interés de los americanos por esta isla montañosa cubierta de nieve

Estocolmo. — (Servicio de Exclusivas PYRESA). — (International News Servicie).

Toda la importancia de la posición estratégica de Islandia en el mundo del futuro está siendo presentada con tal fuerza a la población escandinaza, que nadie sería capaz de apostar algo por la seguridad de su neutralidad.

Artículos de especialistas aéreos escandinavos ocupan el primer plano en los periódicos, restando importancia a las cuestiones internas e incluso a las conversaciones de la Conferencia de Moscú. Se trata de una serie de relatos sobre su estancia en Islandia, resultando la importancia estratégica de la misma en la guerra futura así como el interés americano por esta isla montañosa, cubierta de nieve y expuesta a todos los vientos.

Los periodistas informan que la American Overseas Airline (A.O.A.) dispondrá de una nueva base aérea en Islandia a partir del 5 de abril. Nadie resta icportancia a las consecuncias en el futuro de este hecho, de que los Estados Unidos mantengan en tiempo de paz el gran aeropuerto de Islandia en Keflavik.

Se califica a Islandia de «el centro estratégico de la guerra atómica» y como una base «mucho más importante desde el punto de vista militar que Singapur o Gibraltar». Los periodistas resaltan el hecho de que Escandinavia se encuentra en medio del camino por el que se ralizará la guerra atómica entre los dos países que probablemente tendrán que enfrentarse. A Islandia se la califica como «base avanzada» de América.

Un periodista escribe: «Nuestra neutralidad es cosa ya del pasado. Es necesario llevar este convencimiento a todos, antes de que sea demasiado tarde. Las rutas atómicas entre las dos grandes potencias pasan directamente por Noruega y Suecia. ¿Dónde está nuestra neutralidad? Sería una concepción anticuada el creer que ibamos a ser tierra de nadie entre estas dos grandes potencias» Los comentarios de lhombre de la calle son muy variados, aunque siempre llevan a la misma conclusión. Un hombre de negocios me decía: «Durante los años de nuestra historia moderna, gracias a nuestra desfavorable posición geográfica, hemos vivido aislados del resto del mundo. Ahora que el tráfico aéreo nos saca de nuestro aislamiento, no podemos seguir tranquilos. Nos encontramos en el camino del terror y de la destrucción.

«Por una ironía hemos aprendido hace años que la guerra no es un beneficio, aunque volver a la paz y la democracia, después de la guerra tampoco lo es. ¿De qué nos servirán estas enseñanzas en el momento actual?

Los periodistas resaltan que aunque América todavía retiene una de las bases, que construyó durante la guerra, no hay nada seguro de detener a Rusia, excepto la voluntad de los rudos islandeses.

Un articulista escribe: «No hay en preparación un acuerdo entre Islandia y los Estados Unidos que impida a Rusia, el que intente lograr un ventajoso acuerdo. Lo único y más importante que hay es que América va primero e indudablemente, América estará todavía mucho tiempo en Islandia».

Nadie cree en Escandinavia ni por un momento que la entrega de qu Keflavig a la A.O.A., liberte al gobierno americano de sus obligaciones, de su responsabilidad y de sus intereses por la base aérea. Se cree que la A.O.A. es una compañía «filial» americana.

NED NORDNESS

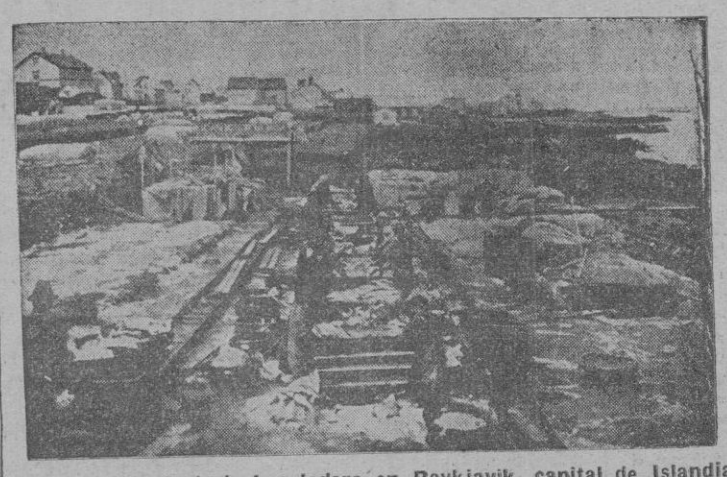

Vista de una factoría bacaladera en Raykjavik, capital de Islandia

Donde se sigue hablando de la bullanga popular

—ENTONCES QUE es lo que narices haría V. para que la gente, con el Barrio metido en Fiestas, se divirtiese bien y honestamente, me pregunta un joven padre de familia que confiesa —sin sonrojarse— ser lector de mis cotidianos ladrillos y, por lo tanto, haber catado el de ayer.

—Hombre, pues, mira yo soy un poco árabe, aunque más o menos descendiente del Virrey Bonet —como todos los ciudadanos de este país— y, un poco árabe en el fondo, tengo una clara predilección por la filosofía que se encierra en el siguiente enunciado: «Mejor sentado que de pie, mejor tumbado que sentado, mejor muerto.» Aunque, es cierto, yo cambiaría la última parte, así: «Mejor más tumbado». Es decir, hijo mío, que siendo como es el trabajo un castigo bíblico y algo que estropea la ropa y que embrutece al animal que ríe, que es el hombre —el hombre que trabaja no ríe, cuando pone los catorce sentidos en lo que hace—, no veo la razón ni hay quien me la haga ver, porque al ir a proporcionar un Festejo al hombre, al hombre que trabaja, sea siempre de tal suerte que haya que estropearle su legítimo descanso. El hombre está cansado, hay hombres que ya nacen cansados, siglos de antepasados trabajadores, pesan sobre las espaldas del débil junco —que a veces se toma la molestia de pensar— que es el hombre, ¿qué demonios de Fiesta puede ser para él algo ruidoso, escandaloso, buguibubiano y peripatético?

Tomé aliento, tras mi perorata y antes de que mi joven vecino tuviera tiempo de contestar, proseguí:

—Esos festejos tienen sus cosas encantadoras, no lo dudo. Por ejemplo, a mí particularmente me encanta ver las calles adornadas con papelitos, a mí y a los crios que se entretienen en arrancarlos, con el regusto del que tira la piel de las Fiestas. Y los puestos de avellanas y las tertulias de comadres, sacando también sus finas tiras de piel a los otros vecinos. Todo ésto está francamente bien, pero, no paso por el capitulo de los altavoces, ni por el capitulo de los morterazos al buen tuntun ni por el capitulo de los vocalistos. Me revientan esas cosas y conste que me revientan, no por lo que tengan de anti-folklórico. Me revientan como me haría polvo si, a cambio de una orquestina de blancos con el alma negra, sonase hasta la madrugada un conjunto de «xeremiers» de negros o tostados, con el alma blanca. Protesto del ruido, sea el que sea el son.

Otra pausa y proseguí:

—La ciudad tiene más que organizados y puestos a punto sus lugares de esparcimiento, los sitios donde la bulla con altavoces, no molesta a otros que aquellos que han pagado para ello y pasan por el timo gustosos. ¿Para qué convertir una calle o una plaza en un campo de Agramante del vocerío y la cachupinada musical? ¿No protestamos de la prole cuando la prole los convierte e ncampo de futbol? Pues, no le veo diferencia entre lo uno y lo otro. Si, se la veo, pero, a favor, si acaso, de la prole, por lo menos no tan buguibubizala como el resto del mocerío ése.

Y mucho más tranquilo, me despedí de mi amigo sin dejarle replicar ni pío.

J.B.G.

Crónicas de nuestros corresponsales

En Puerto Rico

Betancourt aconseja mucha diversión

Puerto Rico. (Servicio de exclusivas PYRESA - International News Service).

Castulo Betancourt perdió toda la confianza en las instituciones bancarias cuando, en 1932, sus ahorros de 250 dólares desaparecieron en la bancarrota del Banco local. «Un hombre sabio, dijo entonces a sus amigos, puede ser engañado una vez, pero no dos. Desde ahora en adelante cuidaré para que nadie tenga la guardia de mis ahorros». Castulo compró entonces una caja de segunda mano, se marchó a su finca en la montaña y la guardó en su habitación. De la combinación, una cosa un tanto complicada para las reacciones de su espíritu sencillo, guardó una copia debajo de su almohada y todas las noches, después de decir sus oraciones y antes de dormirse, se aseguraba si estaba allí. Siendo un hombre desconfiado habría su caja dos o tres veces por semana, nunca para sacar algo, sino para incrementar su pequeño capital.

Castulo trabajó mucho y raras veces vino a la ciudad. Así sus ganancias eran regularmente superiores a sus gastos. Semana tras semana, meses tras meses, ahorraba. Pronto tuvo 5.000 dólares en su caja. Doce meses después, perdió la cuartilla donde tenía apuntado la combinación de su caja. Castulo se consoló diciendo, que si la caja estaba cerrada incluso para él mismo, esto le guardaría de la tentación de gastar dinero.

Transcurrió un año entero. Pero recientemente Castulo necesitó dinero para financiar un negocio. Con la ayuda de algunos amigos abrió su caja. Con horror vió que los billetes estaban casi todos pulverizados, a causa de la excesiva humedad, y con tantos deteriores que apenas si podían reconocerse.

Desesperado Castulo, vino a la ciudad, visitó a un funcionario del Banco Nacional a quien llevó envuelto en un periódico lo que quedó de los billetes.

Un perito le informó que no pensaba que pudiesen recuperar más del 30 por ciento de este dinero. Castulo dijo a este corresponsal: «Ya que he perdido toda la confianza en los Bancos y también en las cajas de caudales personales, he decidido desde ahora en adelante, ser un hombre nuevo y cambiar completamente mi manera de vivir La única manera para disfrutar del dinero, es gastarlo tan pronto como lo tenga en mi poder. Después de haber disfrutado de las mejores cosas de la vida, nadie puede quitarle a uno lo bailado».

Castulo dijo que en el futuro será tan famoso como un actor en una pequeña ciudad. Vive en la región llamada «El Cupey», jurisdicción de Caguas y pronto tendrá 50 años de edad.

En Londres

Ellos siguen acusándose

Londres. (Crónica telegráfica de nuestro corresponsal).

La refriega entre norteamericanos y soviéticos continúa en su apogeo, ofreciéndonos nuevos ataques de parte rusa. El primero y más importante es el lanzado por el diario «Trud», de Moscú, órgano oficial de los sindicatos soviéticos, llamando tierno corazón femenino de sexo masculino al general inglés Lesse, jefe del octavo ejército en campaña de Italia, por sus recientes manifestaciones discordando con la pena de muerte dictada contra el general alemán Kesselring, opinión que aquí se califica de insulto soviético contra el alto oficial británico; de viciosos ataques, recordándole Moscú, al propio tiempo, que después de haber cogido prisionero en la batalla de Stalingrado a von Paulus, uno de los más destacados nazis, y en vez de juzgarlo como criminal de guerra lo tienen al frente de noventa mil alemanes, aprovechando su colaboración, para mantener el dominio soviético en Prusia.

Por su parte, «Estrella Roja», órgano diario del Ejército ruso, protesta contra Inglaterra, alegando que un comandante inglés llamado Thomás, del Servicio Secreto británico, se halla al frente de un Cuerpo de oficiales rusos blancos, establecido por Inglaterra como centro antisovietico de Kellerburg (Austria), constando ya de seis mil oficiales.

Finalmente, el semanario de Moscú «Nuevo Tiempo», portavoz del Ministerio de Negocios Extranjeros del Kremlin, ataca a Bevin y a Marshall, acusándole de falsear la actividad soviética. Como venimos pronosticando, el ambiente prosigue enrarecido entre los grandes de Occidente y el del Este, sin vislumbrarse para nada que pueda aclararlo.

Ocho mil ucranianos, integrantes de una división alemana, que lucharon contra Rusia y ahora están prisioneros en Italia, serán traídos a Inglaterra como personas desplazadas, para establecerse aquí como obreros agrícolas.

Finalmente, «Sunday Times» afirma que los ataques de guerrillas en Grecia y otros actos que se cometen, como el recrudecimiento terrorista de estos días en los Balcanes, se estima como réplica de Rusia, a la poltiica de Truman de ayuda a Grecia y Turquía.

Con motivo de cumplir la reina madre, May, ochenta años, un semanario reproduce una nota de sociedad que publicó el día de su nacimiento, en 1867, poniendo de relieve que ésta nació en la misma habitación de Palacio que naciera su madre. La reina recibió a su hijo el duque de Windsor, en tiempos famoso príncipe de Gales, que renunciara al trono en favor de su hermano Jorge para casarse con una dama americana. Pero se ha negado hasta ahora a conocer a la esposa de aquél.

LORENZO GARZA

En Nueva York

Los impuestos norteamericanos

Nueva York. (Crónica radiotelegráfica del enviado especial de la agencia EFE).

El Senado ha aprobado por cincuenta y dos votos contra treinta y cuatro la reducción de los impuestos norteamericanos en un promedio de un veinte por ciento. Quizá con excepción de Inglaterra, Norteamérica es actualmente el país donde el Fisco da el mayor mordisco al bolsillo privado de cada individuo. Todo aquel que gane al año más de quinientos dólares tiene que pagar impuestos, y, prácticamente, todo aquel que trabaja, desde el mero barrendero hasta el director de un Banco, gana mucho más de quinientos dólares al año. La tarifa empieza en un veinte por ciento de los ingresos para los humildes y termina en un noventa por ciento para los potentados. Clark Gable, que gana cinco mil dólares semanales en Hollywood declaró recientemente que después de pagar los impuestos no le quedaba «ni para cigarrillos». Bob Hope tuvo que pedir prestado para pagar sus impuestos. Normalmente no es extraño saber que un individuo vendió su coche o su casa para cumplir puntualmente sus obligaciones con el Tesoro La tarifa actual es tan alta, qu ese calcula que un nuevo Henry Ford, necesitaria seiscientos años del más austero ahorro para levantar la fortuna que en una decada consiguió el fallecido magnate de lautomovilismo

Para el Presidente Truman, la nueva ley tributaria es una nueva papeleta que le presenta el Congreso. La otra papeleta es la ley social. Ambas se hallan sobre la mesa de despacho esperando cuchillos. Si algún sentido tuvo la victoria republicana de noviembre último en las urnas fué la respuesta anticomunista, al deseo de paz social y a la promesa de reducir los impuestos. El sentimiento anticomunista lo recogió Truman hábilmente, pero no con igual facilidad podrá aceptar una ley a la cual se oñponen la mayoría de los Sindicatos.

Los republicanos y los demócratas están conformes en la necesidad de aortizar la Deuda, pero difieren en la forma de hacerlo Los republicanos quieren que el superávit se consiga reduciendo los impuestos y reduciendo los gastos. Los demócratas desean que el superávit quede igual, sin reducir unos ni otros. El secreto está en que el que aquéllos reduzca—los impuestos—se llevará las simpatías populares. Si ahora lo consigue un Congreso republicano se llevará la palma de haber cumplido ssu promesas electorales En cambio, si el año próximo la reducción se hace por iniciativa de Truman, la acción se conservará muy fresca en la memoria de los electores, que en noviembre de 1948 deberán elegir nuevo Presidente.

(Prohibida la reproducción)

En Washington

¡Peligro!: la natalidad rusa

Washington. (Servicio de exclusivas PYRESA-International News Service.

El aumento enorme de la natalidad en Rusia y sus «naciones satélites» fué citado como el «peligro real» de un conflicto entre el soviet y las demoscracias occidentales.

El Boletín Mensual de Población, editado por la Agencia Gubernamental «Informadora de Población», declara que la natalidad en las democracias occidentales aparenta estar ciertamente estacionada, e indica que el soviet podría «estabilizar» su población en interés de la paz.

Dicho Boletín se explica así: «Mientras la diferencia en ideológias puede ocasionar diversos conflictos entre el comunismo dictatorial y las democracias capitalistas, el verdadero peligro radica manifestarse en la tensión de ésta sobre territorios adicionales. Y el temor a la expansión del comunismo no puede contenerse si se tiene presente el hecho de que en 1939 la Unión Soviética sola, tenía probablemente más hombres en edad miltar, que los Estados Unidos, la Gran Bretaña y Alemania reunidos. Además, Rusia y los pueblos eslavos están creciendo en población, en tanto que las democracias occidentales aparentan permanecer «estacionarios».

«Que los satélites de la Unión Soviética sufren un exceso de población, parece estar claro; ahora bien, el que Rusia esté superpoblada, es una pregunta muy difícil de contestar».

El Boletín continúa: «Ofrece pocas dudas la afiirmación de que la razón básica para que las democracias occidentales recelen de la Unión Soviética, sea que la población de ese país almente demasiado deprisa. Y el incremento de población en el pasado, siempre ha conducido a un intento de expansión territorial».

«La Unión Soviética, desde una oposición excepcionalmente buena, mira este asunto como una causa uiterior de la paz mundial, sentando el ejemblo de restringir su elevada natalidad, para estabilizar la población. «Ahora se ha sabido que Rusia paga «pensiones infantiles» y que otorga una ayuda adicional a las madres de niños nacidos fuera del matrimonio, hasta que mumplen doce años».

Por fin el Boletín concluye, «...Quizás la paz y la prosperidad del mundo, igual que el de la bomba atómcia, sea el control de la natalidad, especialmente en los pueblos de «bajo nivel de vida». La tarea de resolver este problema, debe ser acometida si es que la sociedad del mundo desea aproximarse al ideal expuesto en la Carta del Atlático.—Martha KEARNEY

Díganos Ud. algo...

Vico tiene un hijo de 13 años y una afonía de pocos días

En el camarino hemos echado el completo. Ante el espejo Antonio Vico se saca una raya muy en el centro. En un rincón, entre dos maletas, está un señor que todavía no sé quien es. En otro, este servidor, y, entrando y saliendo un muchacho que sirve a Vico con la mayor de las diligencias. Las maletas, grandes, chicas y medianas, cubren el espacio que dejamos libre, muy poco espacio. Estamos, pues, rodeados de maletas por todas partes, menos por una, la del hueco de la puerta que da al escenario.

(Debo confesar que yo he venido a ver a Vico, no por robarle una interviú, sino por el gusto de charlar un rato con él. Lo de la interviú ha llegado después, en el periódico, ese devorador de nuestras más íntimas y personales expresiones...)

Vico, de cerca, es más rubio y más delgado que visto desde el patio de butacas, también es mucho más serio; a su manera parece el padre del Vico actor.

Señalo una foto de un guapo hombrecito que se halla sujeta al borde del espejo:

—Es mi hijo, tiene trece años y me tiene frito con los estudios. No estudia lo que se dice nada.

—Será por compensación a lo que estudia V.

—En cierta manera tiene usted razón. Ayer apagué la luz a las siete de la mañana. Quería ofrecerles a ustedes las primicias de un estreno de Torrado, pero me temo que no pueda ser.

(Uno, lleno de mala intención, piensa que todo eso salimos ganando).

—Hace tiempo que no hace cine, Vico, ¿decididamente lo ha cambiado por el teatro?

—Ni lo uno ni lo otro y, además, últimamente he tomado parte en dos nuevas cintas españolas. «Serenata española», sobre la vida de Albéniz, ha sido ya estrenada. Por cierto que por mi parte en ella me han dado un meneo de mil demonios... Y muy justamente, por cierto.

—Vico, usted es de los que hablan bien de la crítica, por lo que veo.

—Siempre. Ya es bastante con lo que la crítica habla mal de nosotros.

—¿Y la otra película?

«Lluvia de hijos es una adaptación cinematográfica de una viejísima obra teatral.

—¿Cree V. en el cine español?

—Creo y creo a pesar de todos los pesares. Los pesares, amigo Bonet, se llaman las dificultades técnicas y, en gran parte también, las dificultades que se encargan de amontonar los «editores», los productores. Por cierto que este es un punto oscuro del negocio cinematográfico. Me contaba, con mucho salero, don José María Pemán como acabó un proyecto de película suya que iban a rodar en Hollywood. Pemán presentó el guión, que lo era sobre la vida de Cristóbal Colón. Lo vieron y elogiaron los productores, pero he aquí que le hacen una extraña sugerencia: «Tolo el guión es admirable y sin embargo le falta el aliciente verdaderamente comercial. ¿por qué no insinúa usted en él la posibilidad de unos amores, de un «flirt», liviano aunque sea, entre Isabel la Católica y don Cristóbal?»

Vico, el señor desconocido y yo nos reímos.

—¡Naturalmente, allí terminaron las relaciones de Pemán con los productores yanquis!

Viene un traspunte y pide permiso para la tercera llamada; viene un actor y pide permiso para ponerse cierta ropa para el segundo acto y viene, por último, el muchacho, que sirve a Vico. Entonces el que pide es el actor:

—Gárgaras, Pepe. Llevo unos días con una afonía atroz.

—Y entonces nos vamos y dos mallorquines se saludan, mientras Vico entra en escena. El señor desconocido era don Pedro Vidal Torres, de cuyos proyectos teatrales uno sabe algo, algo...

* * *

ddddAntes de abandonar el escenario, todavía tuvimos el grato placer de saludar a Carmen Carbonell, la esposa de Vico.

Dos segundos de sinceras galanterías, dichas con torpeza. Al fin:

—Carmen, las señoras cuentan y no acaban acerca de su espléndido ropero.

—Favor que me hacen las señoras.

Y como no era cosa de hablar de ltiempo, uno hizo mutis.

B.