Redacción
Administración
y Talleres
VILLARROEL, 91
Apartado de Correos, núm. 442
Redacción . . . 36131
Administración . 31417

Precio del ejemplar: 50 céntimos

La Prensa

DIARIO DE LA TARDE DE INFORMACION MUNDIAL

Sábado, 21 de mayo de 1949

AÑO IX - BARCELONA - NUMERO 2.483

"NUESTRA VICTORIA NO PUEDE CADUCAR Y A LOS DIEZ AÑOS ESTAN SUS LAURELES TAN VIVOS COMO EL PRIMER DIA"
(FRANCO)

12,000 FERROVIARIOS DE BERLIN, EN HUELGA CONTRA LOS RUSOS

Pruebas de tractores nacionales ante Su Excelencia el Jefe del Estado

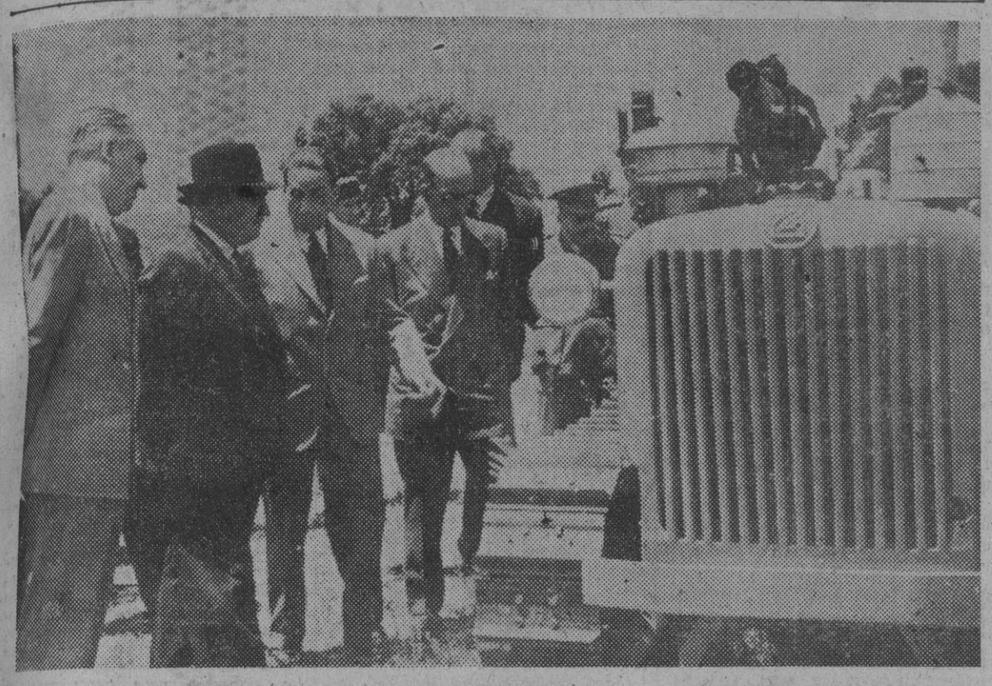

En los montes de El Pardo S. E. el Jefe del Estado, acompañado de varios ministros, presenció las pruebas y evoluciones de los potentes tractores construidos en Barcelona, efectuadas con gran éxito (Foto Cifra)

"España ha vuelto a los mejores tiempos de su Historia"

"Bajo el patrocinio de Franco ha realizado el proceso de recristianización más grande de todos los tiempos"

«REITERO MI DEVOCION A LAS AUTORIDADES DEL VATICANO, QUE DE MODO TAN FERVOROSO ME ATENDIERON»

Palabras del ministro de Educación Nacional al llegar a Madrid, de regreso de Roma

MADRID, 21. — El señor Ibáñez Martín, al llegar al aeródromo de Barajas, pronunció las siguientes palabras:

«Al llegar a España quiero que mis primeras palabras sean de rendido y filial homenaje al Santo Padre, que de manera tan emocionante y fervorosa me ha recibido; no por lo que yo significo ni por lo que vale mi modesta persona, sino porque yo representaba a España, y de una manera singular a su Caudillo, bajo cuyo alto patrocinio se ha realizado el proceso de recristianización más grande que la España de todos los tiempos ha conocido. He podido ser portavoz feliz de este momento del renacimiento espiritual de España y he podido exponer ante el Santo Padre un panorama feliz y certero de todos los aspectos de la vida española.

El Santo Padre, informado siempre con exactitud de todos los países del Mundo, pero de una manera especial de nuestra Patria —a la que llamó una vez más «ese pueblo tan querido», para el que dió una bendición singular, singularísima a su vez, para el Caudillo—, ha podido conocer a través de mi temperamento y a través de mi alma el desenvolvimiento de estos últimos años de España. Esta ha sido bastante compensación para el esfuerzo que significa un viaje comenzado lleno de ilusión y que al terminarlo puede uno decir que ha tratado de cumplir con su deber.

Una vez más reitero mi devoción a todas las autoridades del Vaticano que de una manera tan fervorosa me han atendido y al llegar a España proclamo con orgullo de nuevo mi condición de español y la satisfacción que significa poder afirmar que España ha vuelto a los momentos mejores de su Historia.

Es el tema español el que en todos los paralelos y en todos los meridianos preocupa. Por algo será. La Historia, con sus bienes y con sus males, sobre todo con su realidad, no se regala más que a los que trabajan, y España ha sabido trabajar y sigue trabajando bajo el signo de Franco por la mayor gloria de Dios y por una ambición nacional que le coloque social, política y económicamente al nivel de los mejores pueblos del Mundo."

TOMA DE POSESION DEL NUEVO JEFE SUPERIOR DE POLICIA

Con asistencia del director general de Seguridad que llegó anoche para este objeto, y del gobernador civil y altos funcionarios de la Jefatura de Policía, ha tomado esta mañana posesión de su cargo don José Luis Albert, en cuyo acto ha pronunciado unas elocuentes palabras. — (Foto Pérez de Rozas)

SE ANUNCIA PARA HOY EN MILAN LA HUELGA GENERAL

LA TIRANTEZ AUMENTA EN LA REGION

Una potente bomba de trinitotolueno, descubierta en el trayecto ferroviario de Milán a Venecia

MILAN, 21. — La huelga general en la zona de Milán, ha sido anunciada para hoy, sábado, de 9 a 11. Mientras tanto, se informa que la tirantez va en aumento en la región industrial de Milán al tenerse noticias de que han ocurrido nuevos disturbios.

Se ha informado que hubo choques en las regiones de Melegano y Corsico, así como en Milanese, tres poblaciones situadas al sur de Milán. En Melegano varios obreros anticomunistas, se encuentran hospitalizados, con lesiones graves, debido a choques con grupos comunistas. En Corsico, el secretario de la Cámara de Trabajo local, fué detenido por la Policía "por incitar a la violencia a la turba comunista".—Efe.

Una potente bomba descubierta en la línea ferroviaria Milán-Venecia

VICENZA, 21. (Italia). — Ha sido descubierta una potente bomba de trinitotolueno, en el trayecto ferroviario de Milán a Venecia, a primera hora de hoy y cinco minutos antes de que pasara un tren expreso.

La Policía ha iniciado inmediatamente una investigación para encontrar a los terroristas que prepararon el atentado.—Efe.

Acheson ha llegado esta mañana, en avión, a París

PARIS, 21. — *El secretario norteamericano de Estado, Dean Acheson, ha llegado al aeropuerto de Orly, a las 9'30 de esta mañana, para asistir a la Junta de ministros de Relaciones Exteriores de los "cuatro grandes" que comenzará el próximo lunes, día 23.* — Efe.

Niegan que una Delegación alemana haya sido invitada a trasladarse a París

PARIS, 21. — Un portavoz del Quai d'Orsay, ha negado que una Delegación alemana venga a París para asistir, en caso de ser llamada a la reunión de los ministros de Asuntos Exteriores de las cuatro grandes Potencias.

El «ciudadano del Mundo», Garry Davis, proyecta emprender una «tournée» por Europa sin pasaporte

PARIS, 21. — Garry Davis, el "Ciudadano del Mundo", ha declarado que recorrerá siete países europeos occidentales durante los próximos meses de julio y agosto. Este ex piloto de bombardeo norteamericano, de 24 años de edad, se propone visitar ciudades de Francia, Inglaterra, Holanda, Bélgica, Luxemburgo, Alemania e Italia.

Será la primera vez que intente viajar fuera de Francia sin pasaporte.

El doctor Arce convoca una reunión del Comité de Energía Atómica

LAKE SUCCESS, 21. — El doctor Arce, actual presidente de la Comisión para Energía Atómica, de la O. N. U., ha convocado una reunión de dicho Comité para la mañana del próximo miércoles. — Efe.

Todo el tráfico de trenes está paralizado

Exigen que los soviets les abonen los jornales en marcos occidentales

BERLIN, 21. — *Los ferroviarios de los sectores occidentales que se han declarado en huelga contra la administración soviética de los ferrocarriles, han tenido un encuentro con obreros y viajeros comunistas, y han detenido prácticamente todo el tráfico de trenes en Berlín.*

A las once de esta mañana, la policía militar anglonorteamericana y la alemana occidental ejercían el control de todas las estaciones principales, aunque se anuncian refriegas aisladas entre piquetes de huelguistas y viajeros que trataban de penetrar en los andenes. Efe.

Todo el servicio entre el oeste de Berlín y la zona rusa está suspendido

BERLIN 21. — *Los funcionarios encargados del transporte norteamericano informan que a causa de la huelga de ferroviarios ha quedado suspendido el servicio entre el oeste de Berlín y la zona soviética.*

Agregan que el tráfico ferroviario continúa, aunque con atraso, desde el sector soviético de Berlín hacia las ciudades del interior de la zona rusa.-Efe.

Varios trenes y estaciones han quedado bloqueados

BERLIN, 21. — Con motivo de la huelga de obreros y empleados ferroviarios de anoche en esta capital, numerosas estaciones de los alrededores y suburbios de Berlín, quedaron bloqueadas. Los trenes de mercancías han permanecido por espacio de varias horas sin ser descargados.

Solamente un número reducido de trenes ha funcionado, gracias a la protección de la Policía.

Los servicios de tranvías y "metro", que no se vieron afectados por la huelga, fueron aumentados, con el fin de poder trasladar de un lado a otro de la ciudad las mercancías consideradas más indispensables. — Efe.

Un diario dice que los soviets accederán a las peticiones de los huelguistas

BERLIN, 21. — *La administración ferroviaria de Berlín, controlada por las autoridades soviéticas, ha anunciado que proyecta proceder al pago de los empleados occidentales, a partir del próximo mes de junio, en marcos occidentales, accediendo así a la petición de doce mil empleados y obreros ferroviarios occidentales de Berlín, que se declararon en huelga anoche.*

Esta información ha sido facilitada por el órgano soviético "Taeglische Rundschau". Añade el periódico que a consecuencia de la huelga, el tráfico ferroviario quedó paralizado anoche en la capital alemana. — Efe.

Se reúnen los funcionarios de transportes rusos y occidentales

BERLIN, 21. — Los funcionarios de transportes rusos y occidentales se han reunido hoy de nuevo para tratar de resolver los problemas del levantamiento del bloqueo. Los rusos, que anteayer abrieron a la circulación de camiones alemanes de carga la autopista Helmstedt-Berlín, para deshacer la acumulación de éstos en la raya fronteriza, amenazaron ayer con volver a cerrarla, y se cree que en la reunión tetrapartita se aborde esa cuestión.

Por otra parte y por cuestiones de pago, los rusos han amenazado con imponer de nuevo ciertas restricciones a los sectores occidentales de Berlín. — Efe.

Millares de berlineses han llegado tarde a su trabajo

BERLIN, 21. — Millares de berlineses han llegado tarde al trabajo y muchos no han podido presentarse, a causa de la huelga ferroviaria. Tranvías y metros van abarrotados y muchos de los trabajadores han empleado la bicicleta como medio de transporte.

Shanghai está prácticamente cercada

El "Juan Sebastián Elcano" en Norteamérica

Arriba: Dos marinos, uno español y otro americano, contemplan la placa regalada por la Academia Naval de Annápolis al "Juan Sebastián Elcano", en conmemoración de la visita a la misma de los guardiamarinas españoles. — Abajo: El almirante Holloway pasa revista a los guardiamarinas a bordo del "Juan Sebastián Elcano" en la visita que al buque escuela español ha efectuado a la base americana de Annápolis. — (Fotos Cifra)

Ya no pueden utilizarse para el transporte el aeródromo de Lunghwa y el río Wangpoo

SHANGHAI, 21. — Prácticamente Shanghai ha quedado aislada, debido a que las únicas vías de escape, el aeródromo de Lunghwa, y el río Wangpoo, han quedado cerrados al servicio aéreo y fluvial, respectivamente. Los comunistas, en su avance, se hallan ya en las proximidades de dicho aeródromo. Algunas granadas caen sobre el mismo y se oyen los disparos de las ametralladoras.

Mientras tanto, se informa que, aunque no se realizarán más vuelos desde el aeródromo de Lunghwa, hay preparados varios aviones para que, en caso de urgencia, pueda procederse a la evacuación de algunas altas personalidades nacionalistas que aun permanecen en Shanghai.

Por otra parte, se informa que el Wangpoo, se ha convertido en "río de nadie", ya que las tropas nacionalistas y comunistas se hallan en las márgenes oriental y occidental →

LOS ESTADOS UNIDOS SEGUIRAN AYUDANDO A GRECIA

Ha declarado oficialmente el Departamento de Estado de Wáshington

WASHINGTON, 21. — *El Departamento de Estado declara oficialmente que continuará su ayuda a Grecia contra la agresión. "Mientras prosigue la actual situación —dice— los Estados Unidos no cejarán en su determinación de ayudar a los griegos a protegerse a sí mismos contra la agresión. Con todo, daríamos nuestro parabién a un esfuerzo de buena fe de la Unión Soviética para ahuyentar la amenaza a la paz y a la seguridad del pueblo griego, y esperamos que Rusia utilice su influencia en apoyar por completo a las Naciones Unidas en su anhelo de solución."*

La declaración del Departamento de Estado deja sentado que Norteamérica no dispondrá nada con respecto a Grecia sin previa consulta con el Gobierno Helénico. Por ello, los Estados Unidos no aceptarán que la cuestión griega se trate en la próxima Conferencia de ministros de Asuntos Exteriores de los "cuatro grandes". — Efe.

Rusia reclama oficialmente a Suecia la devolución de un avión soviético

Se cree contiene algún dispositivo secreto

Suecia ha accedido a devolver el aparato

ESTOCOLMO, 21. (Urgente.) — Rusia ha reclamado oficialmente que Suecia le entregue inmediatamente el avión de caza utilizado por un teniente de la aviación soviética evadido de Rusia y que aterrizó el día 19 en el aeropuerto militar de Tullin, cuyo nombre no se hizo público por temor a represalias contra su familia, residente en la U.R.S.S.

La gestión ha sido realizada por el encargado de Negocios soviético, Komorof. La petición soviética parece corroborar los rumores de que el avión iba equipado con dispositivos soviéticos secretos. — Efe.

Suecia asegura a Rusia que devolverá el avión

ESTOCOLMO, 21. (Urgente.) — Suecia ha asegurado a Rusia que le devolverá el avión de caza soviético utilizado por el teniente ruso escapado de la U.R.S.S. El avión será remitido a su destino lo antes posible.

El teniente evadido sigue sometido a interrogatorios por las autoridades suecas. — Efe.

Ha muerto, en Munich, el gran Hispanista Karl Vossler

MUNICH, 21. — El gran hispanista Karl Vossler, ha muerto a la edad de 76 años. Vossler, rector de la Universidad de Munich, deja una gran obra sobre cultura y literatura española.

Estudió especialmente a Lope de Vega.—Efe.

HUELGA ANTISOVIETICA EN BERLIN

LOS ferroviarios del sector occidental de Berlín se han declarado hoy en huelga, exigiendo que se les pague el salario en marcos occidentales, cuyo valor es muy superior a los marcos orientales que les da la administración de los ferrocarriles, controlada por los soviéticos. Todos los huelguistas pertenecen a un Sindicato de inspiración y dirección socialdemócrata. El número de los que han parado con dicho motivo asciende a doce o trece mil.

Esta huelga ha dado origen al caso curioso de enviar los rusos al sector occidental contingentes de policía armada para proteger el trabajo de algunos esquiroles de filiación comunista, y ser recibidos a pedradas por los obreros, teniendo que intervenir la policía inglesa para proteger a los agredidos. El suceso se presta para hacer comentarios irónicos.

Durante todo el día ha estado paralizada completamente la circulación de trenes en la gran capital alemana, y las autoridades rusas han manifestado su sorpresa ante el planteamiento de este conflicto. El órgano prosoviético de Berlín evita todo comentario que pueda interpretarse como condenatorio de la huelga, planteada en contra de los intereses que el periódico representa, y dice al efecto que la dirección de los ferrocarriles se prepara a pagar en marcos occidentales a partir de primero de junio, pero que tanto la situación actual como dicha medida son sólo provisionales, en espera de que el problema de las divisas sea finalmente concertado en la conferencia de París.

PREPARATIVOS PARA LAS CONVERSACIONES. — Nada menos que 70 personas integrarán la Delegación soviética que se halla en marcha con rumbo a la capital de Francia, para asistir a la conferencia de ministros de Asuntos Exteriores. Según la emisora de Moscú, esas 70 personas se clasifican entre peritos sobre el problema alemán, y consejeros políticos cuya misión es hartamente sospechosa. Por otra parte, los occidentales repiten machaconamente estos días que la suerte del Consejo depende de la actitud que adopte Vichinsky, y que las Potencias aliadas se esforzarán en procurar el acuerdo siempre que sea posible, pero no aceptarán compromiso ninguno sobre los puntos que ellos reputan fundamentales.

Entre estos puntos fundamentales se sitúa en primer lugar la continuidad de la República Federal Alemana o Estado democrático occidental, susceptible de ingresar dentro de breve plazo en el sistema anglofrancés de la Unión Europea, y a ser posible en el Pacto de Bruselas.

La Constitución federal fué aprobada ayer por diez de los Estados provinciales alemanes llamados a integrar la Federación. Sólo Baviera votó en contra, pero la Carta Constitucional entra en vigor porque se han alcanzado y superado los dos tercios de votos favorables. Dicha Constitución será promulgada pasado mañana lunes, coincidiendo con la apertura de la conferencia de París.

En ésta no será tratado el problema de la guerra civil griega, pues ingleses y americanos coinciden en rechazar todo tipo de negociaciones en las que no tenga participación el Gobierno griego.

SHANGHAI, CERCADO. — Las fuerzas comunistas siguen ejerciendo fuerte presión sobre Shanghai y preparándose para el asalto de la ciudad, a la que han cortado todas las comunicaciones, incluso la marítima, y las rutas aéreas al apoderarse de los principales aeródromos del cinturón. La situación en el sur de China no es mucho más satisfactoria que la de Shanghai. Las autoridades nacionalistas no se entienden, y llevan deliberando varios días acerca de la elección de nueva capital provisional para su régimen, señalándose a la isla de Formosa y a Chungking —sede interina del Gobierno durante la pasada guerra—, como los lugares que se disputan en la mente de los ministros la designación.

Formosa tiene mayor probabilidad de resultar elegida, dado el espíritu derrotista que comparten la mayoría de los políticos de Cantón. Formosa, isla extraída en 1945 por las grandes Potencias al dominio japonés sin darle hasta ahora destino definitivo, será, en el caso de que el Gobierno de Kuomintang se instale en ella, la sepultura del mismo, de su causa y de su régimen.

F. BARATECH

Ilustres personalidades peruanas en Barcelona

1. El gobernador civil obsequió anoche con una cena al ex presidente del Perú, señor Prado. He aquí a nuestra primera autoridad civil durante las breves palabras que pronunció al final del acto. — 2. Por la tarde, pronunció una interesante conferencia en el Salón de Ciento del Palacio Municipal el embajador del Perú en España, don Raúl Porras; que fué muy aplaudido y felicitado al término de ella. (Fotos Pérez de Rozas)

M.C.D. 2022

BARCELONA

RELIEVE DE LA CIUDAD

«Chafardeo» del sábado

EN el "Nuevo Bietario de Barcelona" se alude el sábado pasado a un acuerdo municipal por el que había sido impuesta una multa de cien pesetas a determinada propietaria barcelonesa por no arreglar el ascensor de la casa de su propiedad y dejar la escalera de la misma sin luz durante la noche. Y un lector, que, sin duda, tiene sus ribetes de humorista, nos escribe al respecto, las siguientes palabras: "Cualquier día se decide la buena señora a acatar las órdenes del Ayuntamiento acerca del particular, sabiendo que no haciendo arreglar el ascensor y dejando sin luz la casa durante toda la noche, sale ganando aunque se le imponga una multa TAN CRECIDA". Y añade que en la finca donde él vive, ocurren las mismas anomalías, y pide a Dios que no se entere el Concejo.

* * *

Un establecimiento de calzado situado en calle muy céntrica, ostenta en el cristal del escaparate, escrito con caracteres blancos, el siguiente anuncio: "Gran tipo, caballero por cien pesetas". Y frente al comercio hay siempre paradas una colección de solteronas atraídas por la promesa. ¡Ahí es nada! Un caballero de gran tipo por veinte duros. ¡¡Para los tiempos que corremos, una verdadera ganga!

* * *

Se va a aprobar por el Ayuntamiento una emisión de 125 millones de pesetas con destino a los transportes urbanos de la capital, hallándose en construcción en París cuarenta trolebuses, que comenzarán a llegar en el mes de octubre próximo, y de los que el primero será exhibido en la Feria de Muestras. Pero no se alegre demasiado el lector barcelonés ante tales noticias, porque —salvo lo de la Feria— todo lo demás se refiere a Madrid.

* * *

Un querido colega, pensando, por lo visto, que es verdad aquello de que "muchos amenes llegan al cielo", ha abundado en nuestra petición —formulada hace ya bastantes días— de que los portales se cierren una hora más tarde. ¡Cmo si no! En el Ayuntamiento dicen que ellos se acuestan a las ocho.

* * *

Chiste de la semana:

Al día siguiente del discurso del Caudillo en las Cortes.

Se encuentran dos amigos, uno de los cuales estrena un precioso terno de primavera.

—¡Qué bonito trajes llevas! —elogia el otro.

—Sí: me lo acabo de hacer. Es de género inglés y el sastre me ha dicho que ni encoge ni pierde el color.

—Pues si es auténticamente inglés "se raja".

SILVA ARAMBURU

RELIGIOSAS

SANTOS DE MAÑANA

Domingo V de Pascua. San Marciano; Santas Quiteria y Rita de Casia.

SANTOS DEL LUNES

Santos Desiderio y Epitacio.

CUARENTA HORAS

Pasado mañana terminan en la parroquia de la Preciosísima Sangre (Viladomat).

REGRESO DE LOS PEREGRINOS QUE ASISTIERON A LA CANONIZACION DE LA BEATA LESTONNAC

Anoche, en el expreso de la frontera, regresó la peregrinación española que asistió, en el Vaticano, a la canonización de la Beata Lestonnac, presidida por el obispo Dr. Modrego.

JEFATURA PROVINCIAL DEL MOVIMIENTO

REGRESO DEL SUBJEFE PROVINCIAL

Procedente de Madrid, ha regresado el subjefe provincial del Movimiento y vicepresidente de la Diputación Provincial, don José Fernández Ramírez, reintegrándose a su cargo, que desempeñaba accidentalmente el presidente de la Audiencia Territorial, don Federico Parera Abelló.

El fascículo 8.-

Memorias de WINSTON S. CHURCHILL

justifica definitivamente el éxito conseguido en todo el Mundo por esta obra, cada una de cuyas páginas constituye una revelación sensacional

UNICA EDICION INTEGRA

JANES - Editor

Distribución: «VERGARA»

Vergara, núm. 8 — Barcelona

TOMA DE POSESION DEL NUEVO JEFE SUPERIOR DE POLICIA

El director general de Seguridad ha hecho un cumplido elogio del señor Albert

A la una de la tarde, ha tenido lugar en esta ciudad el acto celebrado en la Jefatura Superior de Policía, de dar posesión al nuevo jefe superior, don José Luis Albert Rodríguez, nombrado recientemente por el Gobierno para dicho cargo. El acto tuvo lugar en el despacho de la Jefatura, asistiendo al mismo el director general de Seguridad, don Francisco Rodríguez Martínez, que llegó ayer tarde de la capital de España, para dar posesión al señor Albert; el gobernador civil de la provincia, don Eduardo Baeza, acompañado de su secretario, señor Coderque; el presidente de la Diputación, don Joaquín Buxó; el señor Marsans y Reix, en representación del alcalde; el vicepresidente de la Diputación y subjefe provincial del Movimiento, señor Fernández Ramírez. También se encontraban presentes los coroneles auditores señores Basols, Querol y Ríos; el secretario general de la Jefatura, señor De la Peña, con los jefes de la Brigada Social y Criminal, así como también el comisario principal, señor Tricaz, y comisario de los diversos distritos de Barcelona, jefes de Negociado y funcionarios de las Comisarías e invitados.

El director general de Seguridad pronunció elocuentes palabras poniendo de manifiesto que el viaje a Barcelona era exclusivamente para dar posesión al nuevo jefe superior, señor Albert, cuyo historial, rectitud y cumplidor de su deber, es sabido de todos los funcionarios de los centros en donde ha prestado sus servicios a las órdenes del Gobierno.

Del nuevo jefe superior —agregó— espero que al frente de la Jefatura sea su labor de gran acierto, así como también quiero dar las gracias al que hasta ahora lo ha sido, coronel Chinchilla, el cual se ha hecho acreedor de agradecimientos por parte de sus amigos y los que le han tratado, así como de los funcionarios a sus órdenes. Terminó pidiendo a todos los Cuerpos de la Policía Armada y de Tráfico la colaboración con el nuevo jefe. Finalizó dando los gritos de "¡Franco, Franco, Franco!", "¡Viva España!", contestados por todos los presentes.

PALABRAS DEL NUEVO JEFE SUPERIOR

El señor Albert Rodríguez, en un elocuente parlamento, agradeció al director general de Seguridad el elogio que había hecho de su persona. Destacó que su labor al frente de la Jefatura será seguir los dictados de su conciencia, rectitud y deseos de servir los intereses de la ciudad, amparando a todo ciudadano, por lo que está dispuesto, como militar y como hombre de leyes y conocedor de la Ley a hacer que sea respetada y a su vez que no tolerará que bajo ningún pretexto se extralimite nadie, sea quien sea, pues con la rectitud y el deber se hace grande a España, y para ello los funcionarios tendrán el apoyo de su jefe, y sólo recaba que estén alerta en servicio permanente, que es deber de las fuerzas encargadas de mantener el orden y la seguridad de la Patria. Terminó rogando al director general de Seguridad transmitiese al ministro de la Gobernación, don Blas Pérez, el afecto del Cuerpo de Policía de Barcelona, así como también el testimonio de su adhesión inquebrantable al Caudillo Franco.

Por último, el coronel Chinchilla pronunció unas breves palabras, agradeciendo a todos la labor de la plantilla de Barcelona, por su interés y la colaboración que le prestaron durante el tiempo en que ha permanecido al frente de la Jefatura Superior de Barcelona.

A las dos de la tarde en la explanada de la Exposición ha formado una sección de Policía de Tráfico, al mando del capitán, don Aurelio Giménez García y la del teniente don Pedro Manoja; la banda de cornetas y chirimías de la Policía de Tráfico y un grupo de escuadrones de Caballería, que fueron revistadas por la primera autoridad gubernamental y el nuevo jefe superior de Policía, acompañados del inspector de la Policía Armada, teniente coronel Ramírez de Cartagena y demás jefes de la Policía Armada.

Terminado el acto, los periodistas saludaron al señor Albert Rodríguez, quien amablemente conversó con los mismos.

DIPUTACION

SESION PLENARIA DE LA DIPUTACION

El lunes próximo, día 23 de los corrientes, a las cinco de la tarde, celebrará sesión plenaria la Corporación provincial, siendo pública y la segunda que el nuevo organismo provincial efectúa desde su reciente constitución.

ANUNCIOS OFICIALES

AVISO

La Asociación de Periodistas de Barcelona celebrará Junta General extraordinaria para proceder a su total disolución y liquidación, según el artículo n.º 43 de sus Estatutos, en la Sala de Juntas del Fomento del Trabajo Nacional, Vía Layetana, n.º 32, principal, el próximo martes, día 31 de mayo de primera convocatoria, a las 4 de la tarde, y de segunda a las cuatro y media de la tarde y mismo día.

Sólo podrán asistir a la misma los que formaban parte de dicha Entidad en julio de 1936 y a los no asistentes no se les considerará socios a los efectos de su disolución.

LA JUNTA

DELEGACION DE ADUANAS EN EL AEROPUERTO DE MUNTADAS

El día 30 del corriente, a las once horas, tendrá lugar en los Almacenes de esta Aduana la venta en pública subasta de relojes de oro papel milimetrado y otros cuyo detalle está expuesto en la tablilla de esta Aduana

LA ESTANCIA DEL EX PRESIDENTE DEL PERU, DON MANUEL PRADO

Anoche le fué ofrecida una cena de gala por el gobernador civil

En el Salón de Carlos III del Palacio del Gobierno Civil, el doctor Baeza Alegría ofreció anoche una cena de gala al ex presidente del Perú, don Manuel Prado, huésped de honor de Barcelona.

El salón se hallaba profusamente adornado con gran cantidad de flores, y en la presidencia se hallaban entrelazadas las banderas española y peruana, sirviendo de dosel a un busto del Generalísimo Franco.

Ocupó la presidencia el señor Prado, quien tenía a su derecha a la señora de Baeza; embajador de la República del Perú, señor Porras; señora Parera; fiscal de la Audiencia. A la izquierda, la baronesa de Terrades; el presidente de la Diputación, señor Buxó; señora de Laborda; presidente de la Audiencia, señor Parera; y secretario del Instituto de Estudios Hispánicos, señor Viladot.

La otra presidencia estaba ocupada por el gobernador civil, señor Baeza, quien tenía a su derecha a la señora de Cavero; gobernador militar, general Madariaga; señora de Echegaray; alcalde, señor barón de Terrades; jefe del Sector Aéreo, coronel Echegaray; fiscal de Tasas, señor Aizpún; secretario provincial de Educación Popular, señor Vila Fradera. A la izquierda, señora de Madariaga; cónsul general del Perú, señor Cavero; señora de Aizpún, y delegado de Hacienda, señor Laborda.

A los postres el gobernador civil, Dr. Baeza Alegría, después de un saludo al embajador y al cónsul del país amigo, destacó la gran personalidad del ex presidente peruano, señor Prado, resaltando su labor política durante el período de su mandato, el cual supo terminar entre el aplauso de todos sus compatriotas. "Pero entre todas vuestras virtudes, destaca vuestro amor fervoroso por España, que en los momentos difíciles supisteis defenderla contra todas las injurias.

Habéis recorrido España y habéis podido advertir a su paso por ella, cómo los españoles nos hallamos congregados en torno a la figura invicta de Franco, tanto en los tiempos de guerra, como en los de paz.

No os decimos adiós, sino hasta siempre, para que podáis seguir estrechando los lazos de amistad entre ambos países. ¡Viva Perú! ¡Arriba España!"

Terminado su brillante parlamento, el gobernador civil fué muy aplaudido y felicitado.

Acto seguido levantóse para hacer uso de la palabra el señor Prado, quien manifestó que no encontraba palabras para agradecer el homenaje de que era objeto, antes de dejar la querida tierra española, que completa mi peregrinaje, dijo, por la gran ciudad de Barcelona.

Después de referirse a los agasajos de que ha sido objeto en nuestra ciudad, dijo que ciertamente no dejaba a España, puesto que siempre, en el lugar en donde se encontrase, la llevaría prendida en lo más profundo de su corazón. "Me voy, añadió, con el alma fortalecida de poder contemplar el espectáculo que hoy ofrece vuestra patria, unida en torno al Generalísimo, que ha tenido la gentileza de invitarme a que realizara este viaje a la Madre Patria, al lado de quien estaré en todos los momentos para defender la causa de España, que, en definitiva, es la del Perú."

Una cálida ovación acogió las últimas palabras del ex presidente peruano señor Prado Ugarteche.

VISITA AL BARRIO GOTICO Y AL PUEBLO ESPAÑOL

El ex presidente del Perú, don Manuel Prado, que se encuentra desde ayer en Barcelona, ha visitado esta mañana, acompañado del embajador señor Porras y del cónsul general del Perú en nuestra ciudad, señor Cavero, el barrio gótico.

El ilustre huésped fué informado detalladamente por los arquitectos municipales, señores Florensa y Vilaseca y por el conservador del Museo de Arte, señor Urbez, de todos los valores que encierra aquel típico lugar.

Desde dicho punto, acompañado por los mencionados señores y por el señor Gómez del Castillo, jefe de Ceremonial, se trasladó al Pueblo Español, de Montjuich, que recorrió detenidamente. Terminada esta visita, de la que hizo grandes elogios, el señor Prado marchó a la Universidad, donde fué saludado por el rector, doctor Luño Peña; decanos de las Facultades y profesores.

Después de conversar extensamente con todos ellos, visitó la Exposición de pinturas del notable artista señor Fiorit, en el Hotel Ritz. El señor Prado elogió calurosamente las obras expuestas.

Finalmente, almorzó en la intimidad.

SALIDA PARA PARIS

A las cuatro de la tarde, don Manuel Prado, acompañado por el gobernador civil de la provincia, señor Baeza Alegría; de las primeras autoridades y del embajador señor Porras, así como del cónsul, ha marchado hacia el aeródromo del Prat, a donde llegó a las 4'10. En dicho lugar ha sido recibido por el jefe del aeropuerto, señor García Yáñez; delegado de E. Popular, señor Pardo, y secretario, señor Vila Fradera; administrador de Aduanas señor Riudavets, con los vistas señores Sarabisa y Arregui; inspector de los servicios de Policía, señor González; don Francisco Peris Mencheta; delegado de la Compañía Air France, señor Gallardo, y jefe de los servicios de la Compañía, señor Denart.

Después de despedirse de todos ellos, subió a la escalerilla del avión, expresando a S. E. el gobernador civil su profundo agradecimiento por las atenciones recibidas durante su breve estancia en Barcelona.

Manifestó que marchaba contentísimo de su viaje a España y que pensaba volver con más tiempo.

El cuatrimotor de la Air France despegó, en vuelo perfecto, a las 4'30 en punto de la tarde.

Conferencia del embajador del Perú, don Raúl Porras, en el Salón de Ciento del Palacio Municipal

Ayer tarde, en el Salón de Ciento del palacio consistorial, disertó brillantemente, en la solemne ceremonia de clausura del cursillo de Literatura Hispanoamericana, organizado por el Instituto de Estudios Hispánicos, el embajador del Perú, don Raúl Porras Barrenechea, versando la conferencia sobre el tema «El inca Garcilaso».

El histórico recinto aparecía totalmente ocupado por selecta concurrencia, presidiendo la sesión el gobernador civil, don Eduardo Baeza Alegría, acompañado por el ex presidente del Perú, don Manuel Prado; el gobernador militar, general Madariaga; el presidente de la Diputación, don Joaquín Buxó; el alcalde de nuestra ciudad; el cónsul general del Perú en Barcelona y otras autoridades.

Hizo la presentación del conferenciante don Antonio Rumeu de Armas, vicepresidente del Instituto de Estudios Hispánicos.

Seguidamente don Raúl Porras inició su disertación, haciendo referencia de las crónicas e historias que precedieron a la obra del inca Garcilaso, destacando la del religioso Pedro Cieza de León.

Dijo el orador que el inca Garcilaso pertenece a la época post-toledana y participa de su espíritu. A continuación pasa a mencionar la vida del inca en España, diciendo que aquélla tuvo dos épocas: militar la primera, hasta alcanzar el grado de capitán de Su Majestad, y dedicada la segunda a las letras y a Dios.

Hace, luego, un profundo estudio del contenido de «Comentarios» y analiza las tesis sustentadas por el inca. «Español en Indias, indio en España» —dijo—, su obra es el primer intento de reconciliación entre ambas razas.

Se ocupa seguidamente de las imputaciones que se han hecho al inca Garcilaso de recoger patrañas, hacer cibemografía, demostrar ingenuidad, explicar cuentos de hadas y ser historiador anovelado. Desvirtúa categóricamente la acusación de plagiario que se le hiciera y destaca sus virtudes de narrador, ameno y elegante, su talento y su exquisita sensibilidad poética.

Terminó su brillante peroración el señor Porras, con la invocación de Santos Chocano, del orgullo indio y mestizo del vate, por llevar sangre española, ser poeta y sentir americano el latido.

El ilustre conferenciante fué muy aplaudido.

DE ARTE

Pancho Cossío, en Galerías Layetanas

Esta tarde, en las Galerías Layetanas, ha sido inaugurada la Exposición de pinturas del montañés Pancho Cossío.

La Exposición está montada con

Retrato del ex ministro de Obras Públicas, don Alfonso Peña, obra de Cossío, adquirido por el Ayuntamiento de Santander

gran esplendidez y belleza y su autor viene precedido de un gran prestigio artístico, adquirido durante su vida en la capital de Francia y a través de las diversas exposiciones que ha realizado en España.

En una próxima edición aparecerá un estudio de la obra expuesta, a cargo de nuestro crítico de arte.

EL DOCTOR J. PEREZ ROSALES CONMEMORA LA XX JEFATURA DE LOS SERVICIOS GINECOLOGICOS DEL HOSPITAL DEL SAGRADO CORAZON

Al cumplirse los veinte años de su toma de posesión de la Jefatura del Servicio Ginecológico del Hospital del Sagrado Corazón, el ilustre doctor don J. Pérez-Rosales sentó anoche a su mesa a cuantos elementos colaboran con el notable ginecólogo en tan importantes servicios.

Junto al señor Pérez Rosales se sentaron la doctora M.ª del Rosario Vida y los doctores señores Corominas Moll, Ricardo Martín Paz, Bosch Sala, José Puigdengolas, Mas Servet, Martín Rovira, Alsina Pedrol, Aranda Sánchez, Esteban Guardia, Roberto Muga y Ricardo Ricart.

El acto, simpático y "reconfortante", con un "menú" a prueba de artríticos y dispépsicos, elegido por el anfitrión, que es hombre ducho en estos menesteres, transcurrió en un ambiente delicioso, poniéndose de relieve que es muy compatible ejercer la ciencia de Esculapio y de cuando en cuando rendir culto al arte de Lúculo y de Brillat Savarin.

LA CONDESA DE CASTELLÁ, HA FALLECIDO

Doña Isabel M.ª del Carmen Castellví y Gordon, condesa de Carlet y del Castellá, se halla gravemente enferma.

La ilustre escritora, cuyo estado inspira seria inquietud, sufre una arterioesclerosis, cerebral, cuya agudización tiende desgraciadamente a intensificarse.

* * *

A la hora de cerrar esta edición nos enteramos de que, a pesar de los esfuerzos de la ciencia, la ilustre dama ha fallecido. El entierro se efectuará mañana, a las 10.30, saliendo la fúnebre comitiva de la casa mortuoria, calle Diputación, 310.

C. N-S.

MEJORIA DEL DELEGADO SINDICAL PROVINCIAL

Mejorado de su dolencia, ha salido para un pueblo de los alrededores de Barcelona, donde atenderá a su restablecimiento, el delegado sindical provincial y procurador en Cortes, señor Montero Nería, quien, a juicio de los médicos que le asisten, podrá reintegrarse dentro de ocho o diez días a las tareas de su cargo.

ADHESION DE LAS EMPRESAS Y PRODUCTORES BARCELONESES AL HOMENAJE POPULAR AL CAUDILLO

Por la Delegación Provincial de Sindicatos, ha sido cursado a Madrid, el siguiente telegrama:

Delegado Provincial de Sindicatos a Jefe Casa Civil de S. E. el Jefe del Estado:

"Ruégole se sirva hacer llegar hasta el Caudillo, adhesión fervorosa, sincera y entusiasta, empresas y productores barceloneses encuadrados esta Delegación Provincial, a homenaje popular iniciado por Organización Sindical, con motivo histórico discurso en defensa de la verdad de España. ¡Viva Franco! ¡Arriba España!.—Montero Nería."

NECROLOGICA

FUNERALES EN SUFRAGIO DE DON JOSE AYATS SURRIBAS

En la iglesia de la Casa Provincial de Caridad se han celebrado unos solemnes funerales para el eterno descanso de don José Ayats Surribas, secretario general del Instituto Nacional de Previsión, ex subsecretario en el Ministerio de Trabajo, ex diputado a Cortes y fundador de la Confederación Gremial Española y de la Catalana.

La iglesia estaba completamente llena. Efectuáronse dos presidencias, la primera la componían el doctor Piqué, en representación del señor obispo; señor Berrio, por el gobernador civil; el diputado, señor Despujol, por la Diputación; el teniente de alcalde, señor Roma, por la Alcaldía; don Antonio Tormo, delegado provincial del Instituto Nacional de Previsión; presidente, señor Maristany, y otros.

La otra presidencia estaba formada por el doctor Antonio Berenguer, prior de la capilla de San Jorge; don Bartolomé Amigó Ferreras y don Federico Barceló, presidente y secretario general, respectivamente, de la Mutualidad de la Confederación Gremial Catalana, y otros.

Antes de empezar el oficio-funeral, verificóse la bendición de la bandera de la Mutualidad de la Confederación Gremial Catalana por el Rdo. doctor Piqué.

Descanse en paz el ilustre finado, y a su distinguida esposa doña Josefina Ristol y familia les enviamos nuestro más sentido pésame.

INAUGURACION DE NUEVOS LOCALES EN EL CENTRO ARAGONÉS

El Centro Aragonés de Barcelona invita a cuantos aragoneses residen en esta ciudad, al acto de inauguración de sus nuevos locales, que tendrá lugar mañana, a las 11 horas, siendo bendecidos por el excelentísimo y reverendísimo señor obispo.

A este acto asistirá nuestro ilustre paisano, el excelentísimo señor gobernador civil, don Eduardo Baeza Alegría, quien recibirá el homenaje de nuestros asociados y colonia aragonesa. También asistirán las primeras autoridades.

LA FESTIVIDAD DE SAN IVO

El Colegio de Procuradores de los Tribunales dedicará un solemne oficio en honor de San Ivo, su santo Patrón, el día de su festividad, 22 de los corrientes, a las diez y media, en la basílica de la Merced. Predicará el P. Guillermo Nadal, S. J.

PUBLICACIONES «REUS»

G. Torrente Ballester: "José Antonio Primo de Rivera" Anthology selected, 17 pesetas. — F. Quesada: "Derecho administrativo" (Obra para Abogados del Estado), 35. — Radug d'Aril: "Amor y Gloria". Novela (dos tomos), 50. — A. Ramella: "Tratado de la correspondencia en materia civil y mercantil", 12. — "Tratado de la Propiedad industrial" (dos tomos), 30.— C. Ramírez: "El matrimonio", 5.— S. Ramón y Cajal: "Cuando yo era niño..." La infancia de Ramón y Cajal contada por él mismo. (Segunda edición), Tela, 10. — Rafael Ramos: "Capacidad de los menores para contratar y obligarse con arreglo a la Legislación vigente", 7. — "Pro-agricultura, 3'50. — Dichos libros y todos los que usted necesite, puede adquirirlos, al contado o a plazos, en el "INSTITUTO EDITORIAL REUS, Preciados, 23 y 6, Madrid.

Nuevo Bietario de Barcelona

Ampliación a la nota de acuerdos de la última Comisión Permanente

COMO ampliación a la nota facilitada por el Ayuntamiento, comprensiva de algunos acuerdos tomados por la Comisión Municipal Permanente en su sesión del pasado día 18, hacemos referencia a continuación de otros, cuyo conocimiento por los vecinos de Barcelona juzgamos, asimismo, interesante:

"Celebrar durante los días 27 a 29 del corriente, en el centro de la Plaza de Cataluña, un concurso de Arte floral, coincidiendo con la clausura de la Exposición pro Hospitales organizada por el Real Círculo Artístico".

"Someter a información pública durante treinta días, contados en la forma de costumbre, el proyecto de modificación de chaflanes existentes en el plano de reforma, en el cruce de las calles del Conde del Asalto y del Abad Zafont, con la del Marqués del Duero".

"La adquisición en diez mil pesetas de un terreno lindante con la calle de los Reyes Católicos y Carretera de la Iglesia, para la construcción de un Mercado en Vallvidrera".

"La adquisición, en 224.600 pesetas de la finca número 6 de la calle del Bot, afectada por la urbanización de la plaza de la Villa de Madrid".

"Que se entienda modificado el proyecto de obras de construcción de un paso subterráneo en la Avenida de Rius y Taulet, del Parque de Montjuich, en el sentido de cambiar el emplazamiento para situarlo más cercano a la entrada del recinto de la Exposición, salvar el mayor número de elementos de jardinería y variaciones en los servicios del subsuelo, mejorando los accesos para hacer más cómoda la circulación; establecer una comunicación entre la Avenida de Rius y Taulet y la plaza del Surtidor, mediante la construcción de un nuevo tramo de escalera y otros trabajos complementarios, destinándose un crédito de 104.082'14 pesetas para la ejecución y liquidación de las modificaciones propuestas".

"La creación de quince plazas de cómoda la circulación; establecer una inspectores de los servicios de Inspección de Vías Públicas, de contratación diaria, habilitándose un crédito de 100.740 pesetas, para atender al pago de los mismos, en el presente ejercicio".

"La adjudicación de un concurso para la construcción y suministro de muebles y una lámpara con destino a las oficinas del Servicio de Impuestos Indirectos, por valor de 52.012'50 pesetas".

"La instalación de una fuente pública en la calle de Pallars esquina al Pasaje Cusidó".

"El pago de 9.400 pesetas, a cuya suma asciende un lote de partituras adquiridos con destino a la Orquesta Municipal de Barcelona".

"La negativa a la subvención solicitada para sufragar los gastos de un viaje de fin de estudios a los alumnos del último curso de las carreras de Perito Industrial Electricista de la Escuela Industrial de Tarrasa. Y de la Escuela Especial de Ingenieros de Industrias Textiles de la misma ciudad".

"El pago de 1.464 pesetas, importe de una factura por suministro de vino al Asilo Municipal del Parque".

"La habilitación de un crédito de 723.500 pesetas para la instalación de un grupo electrógeno en las Casas Consistoriales".

"La creación de una plaza de escultor —de conformidad con lo acordado por el Ayuntamiento anterior— habilitándose un suplemento de crédito importante 12.000 pesetas para el abono de sueldo al mismo".

"La habilitación de un crédito de 65.000 pesetas para la adquisición de un coche de turismo".

"Que se convoque concurso libre para cubrir diez plazas de mozo camillero con el haber semanal de 144'23 pesetas".

"Que con motivo de la próxima festividad del Corpus Christi, se libre la cantidad de 65.000 pesetas para atender a los gastos que ocasionan las subvenciones de las procesiones de la Catedral y demás iglesias parroquiales, arreglo de los gigantes, timbaleros, reparación de mallas, confección de pantalones, chalecos y zapatos para los portantes".

"La elevación hasta cincuenta mil pesetas de la subvención de doce mil con que venía favoreciéndose al Ateneo Barcelonés".

J. F.

PABELLON TEXTIL DE LA FERIA DE MUESTRAS

Se ruega a todas las Empresas textiles que deseen concurrir individualmente a la XVII edición de la Feria Oficial e Internacional de Muestras de esta Ciudad, se sirvan manifestarlo a la Comisión del Certamen, Vía Layetana, 32, 1.º, 2.ª, antes del día 31 de los corrientes.

ANUNCIOS ECONOMICOS

ENSEÑANZAS

PROFESOR Amorós. Solfeo composición, piano, violín trompeta, clarinete, saxo Calle Casanova, 21, pral. 1.ª

MEDICINA

CLINICA GALLEGO Conde Asalto, 18 VIAS URINARIAS Dermo-Sifiliografía ANALISIS, RAYOS X Dr. José Riu Consulta de 10 a 1; 4 a 9. Festivos de 11 a 1. (C. S. 49)

CLINICA MORA PLAZA UNIVERSIDAD, 1 VIAS URINARIAS, PIEL, SANGRE, ANALISIS Director: Dr. C. GARCIA 10 a 1 y 4 a 8. Fest. 10 a 1 (Aprob. Cens. Sanit. 426)

VARIOS

TALLERES «PACAR» Reparación de automóviles, soldadura autógena, planchistería. le ofrece sus servicios en Viladomat, 230-232.

AGENCIA COMERCIAL. Viajantes propios visitando Norte España, ofrécese a Casas serias e importantes para ventas a comisión. «Fernández Muñiz», Artecalle, 27, Bilbao.

MUEBLES

NOVIOS, 20 % Dto. 30 meses plazo. Hospital, 101. Muebles Rovira. En Badalona: S. José, 31 C. Estación

COMEDOR, 875 pts.; dormitorio, 1.500 y otros. Plazos y contado. Riera Baja, 7

SILLONES orejas confortables, Ptas. 750. Valencia, 230 (Granados-Balmes)

TALLER DE EBANISTERIA. Directo del fabricante al consumidor. Dormitorio 4 piezas, ptas. 2.500; isabelinos curvados, 4.500; a plazos, sin fiador. Rieta, 37, principal, esquina calle San Pablo.

LIQUIDAMOS: Dormitorios Comedores, Recib. a cualquier precio. C. Asalto, 91

VENTAS

Ningún artículo usado podrá venderse, según lo dispuesto en la legislación vigente, a mayor precio del 80 por 100 del señalado en la tasa.

MONTFALCON, Boters, 4, final Puertaferrisa. Exposición de cuadros, cornucopias, marcos, grabados imágenes, molduras.

JAZZ-BAND completo, juego Timpanis, Xilofono 37 notas, con trípode; Tubofono 38 notas, metal, con trípode, y accesorios Jazz-band: de 9 a 10 noche, en Parlamento, 23, 1.º, 2.ª

FARMACIAS QUE FORMAN PARTE DEL TURNO

Del 21 al 27 de mayo de 1949

FARM. D. BOSCH. T. 35965 Avenida Mistral, 68 y 70

FARM. Y C. ESPECIFICOS SEGALA Rambla S. José, 14. T. 20720

FARMACIA A. ROCABRUNA Valencia, 393. Teléf. 55340

FARMACIA B. RAURICH P.º San Juan, 45. T. 54456

CENTRO ESPECIFICOS DIPUTACION — P. MARTI Diputación, 106. T. 30588

TURNO DE URGENCIA Hoy, de 11 noche a 9'30 mañana

CENTRO ESPECIFICOS DIPUTACION — P. MARTI Diputación, 106 T. 30588

TURNO DE URGENCIA PARA MAÑANA, DOMINGO De 11 noche a 9'30 mañana

B. RAURICH. P.º S. Juan, 45

D. BOSCH. A. Mistral, 68-70

A. SURIOL. Zaragoza, 133

FARM. Y C. ESPECIFICOS SEGALA Rambla S. José, 14. T. 20720

R. VIDAL. R. Cataluña, 86

A. ROCABRUNA Valencia, 393

Teléfonos de LA PRENSA

Redacción 36131

Administración 31417

ESTOMAGO-INTESTINOS TOBRASKA PTAS. 4,10

SE VENDE «CADILLAC» 32 HP.

EN PERFECTO ESTADO CON CINCO CUBIERTAS NUEVAS "PIRELLI" OCHO PLAZAS

Apartado de Correos, 934 MADRID

M.C.D. 2022

La Prensa

Nuestro divorcio de Europa

ALOSANDO la magistral exposición del Jefe del Estado, en su discurso ante las Cortes, exponíamos en nuestro comentario editorial de ayer el desenvolvimiento de las relaciones de España con las Potencias europeas y occidentales, cuya actitud de incomprensión y hostilidad frente al pueblo español, desde los días de nuestra guerra de Liberación hasta el presente, han motivado profundos cambios en el rumbo histórico de nuestra Patria, acercándola a América y desligándola, material y espiritualmente, de Europa. Hoy queremos analizar, más detenidamente, el origen y desarrollo del fenómeno de nuestra escisión física y mental del Viejo Continente.

Motivo fundamental de que la barrera de los Pirineos sea para los españoles mucho más alta y espesa que la anchura del Océano Atlántico, con ser ésta tan dilatada, es, como decía Franco en su admirablemente lúcido discurso, el de que "siguen perennes en Europa el viejo espíritu de los nacionalismos y de las rivalidades, el espíritu de los ansias de influencia y de la conspiración para el debilitamiento de los vecinos". Esta es la triste realidad que ninguna inteligencia imparcial podría negar. Cuando el pueblo español, fatigado pero exultante y victorioso, liquidaba su guerra contra el inicuo intento de someterle al yugo del comunismo soviético, Europa vivía las vísperas febriles y angustiosas de una nueva conflagración universal. Habían montado la tragedia cuyo telón estaba a punto de alzarse, precisamente los exclusivismos imperialistas, los decadentes y trasnochados afanes de dominar unos pueblos a costa de la estrechez, la humillación y el aplastamiento de los otros. Los primeros a fuerza de atropellos, maquinaciones y violencias sangrientas habían conseguido el monopolio material y egoísta y feroz de la inmensa mayoría de los espacios terrestres del mundo y todo su afán se concentraba, desde entonces, en mantener en la debilidad y la postración a otras comunidades humanas que por sus aportaciones a la cultura universal, al pensamiento y al progreso material de la Humanidad tenían derecho más que sobrado a no verse de por siglos condenados a la postergación y a la más sistemática inhibición propagandística que registra la Historia. El acuerdo entre los acaudalados y los proscritos no era todavía, sin embargo, imposible. España entonces, como recordaba el Jefe del Estado "soñaba en una política de paz y entendimiento entre todos los pueblos", a cuyo logro los españoles sacrificábamos nuestra justísima indignación por los ultrajes y los atropellos seculares recibidos.

La avidez desorbitada y la seguridad de contar, al fin, con la incorporación de fuerzas suficientes para aplastar a los que osaban atentar contra el opíparo "statu quo" establecido, pudieron más que los consejos de la razón, las perspectivas de los sufrimientos humanos y los principios de la justicia. Estalla la guerra y para facilitar la victoria incondicional no se vacila en asegurar la alianza del mayor enemigo de la Humanidad de todos los tiempos, el imperialismo bolchevique, en cuya lamentable empresa se sacrifica sin escrúpulo doce naciones europeas en virtud del principio de las "zonas de influencia" denunciado por nuestro Caudillo. "En esta grave situación de Europa, como ha dicho Franco, que ha venido a pesar nuestro, no tenemos la menor responsabilidad y aun por haberlo en tiempo útil denunciado, hemos sufrido las iras y las incomprensiones".

Esta es la primera razón sustancial, por la que la nación española se siente totalmente divorciada de las grandes Potencias occidentales europeas: España avisó "en tiempo útil" de la insondable esclavitud que la ceguera de una política de "zona de influencias" preparaba a cientos de millones de seres humanos. El sacrificio de los mismos y sus sufrimientos —que duran ya media docena de años— infunden una repugnancia invencible a nuestra Patria. No podemos olvidar que Rusia trató de hacer con nosotros lo mismo, ni los sufrimientos y tragedias que su dominación nos causaron. "Nos sentimos tan lejos de las injusticias que en Europa se cometen, tan divorciados de las concesiones a Rusia y de las debilidades, que afirmamos que no habrá paz en Europa mientras aquellas torpes concesiones, hechas a espaldas de los pueblos no se rectifiquen, y desaparecidas las zonas de influencia, que nosotros abiertamente rechazamos, recobren su independencia y su libertad las doce naciones que en Europa sufren la esclavitud más bárbara". Únicamente nos sirve de consuelo y orgullo que "ninguno de los pueblos del Continente que han visto desaparecer su libertad y que hoy sufren cautividad bajo la tiranía comunista, ni aquellos otros que se sienten más amenazados, podrán jamás culparnos de haber favorecido su situación ni con nuestro asentimiento ni con nuestra presencia."

Si el sacrificio de la mitad de Europa cuenta con la más enérgica condenación por parte de las conciencias españolas, también tendríamos mucho que decir de la actitud antiespañola de las mismas Potencias que consumaron el holocausto de doce pueblos otrora libres y felices. Mientras los españoles "entendíamos que la civilización es todo tolerancia, que sin ella no cabe la convivencia social entre los pueblos", nos enfrentamos con el hecho tristísimo de que "las injurias, las maniobras y la agresión sistemáticamente esgrimidas, nos elegían por blanco de su vesania. "La decadencia espiritual de las naciones de Occidente y una filosofía materialista de la Historia, alimentada por pasiones bastardas y rencores" estorbó a la realización de los ideales españoles de concordia y unidad espiritual de manera que "ni aun en momentos como los actuales, en que media Europa ha sucumbido a la invasión bárbara de una tiranía asiática y antihumana, han sabido oponerle una unidad levantada sobre los principios eternos de nuestra civilización cristiana"...

Estas son, pues, las profundas razones por las que el pueblo español se siente tan por completo separado de lo que queda de la Europa falseada y prostituida de este lado del "telón de acero". En primer lugar, porque ha traicionado a la unidad continental y a los más elementales principios de la fraternidad humana, sacrificando a doce pueblos de Europa a la voracidad asiática del imperialismo bolchevique. En segundo término, porque la misma nación española ha sufrido, en su propia carne tantos atropellos, tantas injusticias, tantas calumnias e iniquidades, que han llegado a acarrear en "nuestro pueblo sentimientos naturales de indignación y de desprecio hacia quienes, olvidando los principios de la equidad, del honor y de la hidalguía, revolvieron el fango de Europa para arrojarlo contra nuestra Patria".

El Gobierno felicita al Jefe del Estado por su discurso inaugural de la nueva legislación de las Cortes

Prórroga del acuerdo comercial hispanoholandés

SE ABRE INFORMACION PUBLICA SOBRE EL ANTEPROYECTO DE REFORMA DEL REGIMEN JURIDICO DE LAS SOCIEDADES ANONIMAS

PROYECTO DE LEY SOBRE ACUÑACION Y CIRCULACION DE MONEDA DE CINCO PESETAS EN NIQUEL

REFERENCIA DEL CONSEJO DE MINISTROS

MADRID, 21.—En la Subsecretaría de Educación Popular se ha facilitado la siguiente referencia de lo tratado en el Consejo de Ministros celebrado en la tarde de ayer, bajo la presidencia de S. E. el Jefe del Estado:

"El Gobierno, como el intérprete del sentir nacional, ha felicitado efusivamente a Su Excelencia el Jefe del Estado, por su magnífico discurso inaugural de la tercera etapa legislativa de nuestras Cortes, en donde, una vez más, la voz del Caudillo ha sido la auténtica, rigurosa e insobornable voz de España.

Recursos de agravio.

PRESIDENCIA

Expedientes de trámite.

ASUNTOS EXTERIORES

Prórroga del acuerdo comercial hispanoholandés, como reajuste de las listas de mercancías.

Negociaciones comerciales en curso, con Francia e Italia.

GOBERNACION

Acuerdo del Consejo por el que se remite a las Cortes proyecto de ley por el que se equiparan las pensiones mínimas de retiro del personal del Cuerpo de Policía Armada y de Tráfico al importe mínimo del subsidio de vejez.

Decretos de personal.

Expedientes sobre segregación de los pueblos de Sobas, Fanlillo, Espin y Orus, del término municipal de Secorum y su agregación al de Yebra de Basa, de la provincia de Huesca.

Sobre aplicación al Ayuntamiento de Guadarrama, Madrid, de la ley de ordenamiento de solares, de fijación de la línea límite jurisdiccional entre los términos municipales de Puig de Santa María y Rafelbuñol (Valencia).

De construcción de una casa cuartel para la Guardia Civil en Hoyos (Cáceres); de construcción de un edificio para Correos y Telégrafos en Avila y de proyectos de obras en pueblos adoptados por la suma de veintiséis millones ochocientas dieciséis mil seiscientas cuatro pesetas con cincuenta y dos céntimos.

EJERCITO

Decretos por los que se transmite a favor de doña Ana Adela Gil, a don Fernando Aldama Ruiz y doña Bernarda Cortazar Ruiz y a doña Julia Tapia Ximénez de Sandoval, las pensiones causadas por don José Santaella Agnero, don Mateo Aldama Cortazar y don Eugenio Luenco Tapia respectivamente.

Decretos por los que se concede al teniente coronel de la Guardia Civil, don Angel Fernández Montes de Oca, y comandante del mismo Cuerpo don Miguel Arricivita Redondo, la Cruz de la Orden del Mérito Militar con distintivo blanco, pensionada.

MARINA

Informe sobre asuntos del Departamento.

Expedientes de trámite.

AIRE

Acuerdo por el que se envía a las Cortes proyecto de Ley sobre transmisión de pensión a doña Rosario Orduña López, de la que fué concedida a su difunta madre, doña Carmen López Soler, madre del comandante del servicio de Aviación don José Orduña López.

Decreto por el que se nombra Secretario general del Ministerio del Aire al coronel don Francisco Vives Camino.

Expedientes de trámite.

JUSTICIA

Decreto por el que se abre información pública sobre el anteproyecto de reforma del régimen jurídico de las sociedades anónimas.

Decreto por el que se concede la rehabilitación del título de Marqués de Vivancos a favor de doña María del Carmen Aguayo y Cuevas.

Combinación judicial.

Expedientes de trámite y de libertad condicional.

HACIENDA

Acuerdo por el que se pasa a las Cortes proyecto de ley sobre autorización al Consejo de Administración de la Fábrica Nacional de Moneda y Timbre, para permutar con la Sociedad Hidroeléctrica Ibérica "Iberduero" terrenos sitos en la partida "Las Fuentecillas", del término municipal de Burgos.

Acuerdo por el que se remite a las Cortes proyecto de ley sobre acuñación y puesta en circulación de moneda de cinco pesetas en níquel.

Decreto por el que se aprueba el Reglamento para la aplicación de la ley del Monopolio de Petróleos.

Distribución de fondos relativos al mes de junio.

Decretos de personal.

Expedientes de crédito y trámite.

INDUSTRIA Y COMERCIO

Expedientes de trámite.

AGRICULTURA

Decreto-Ley por el que se transfieren al Director general de Colonización en los expedientes de expropiación de fincas rústicas que lleve a cabo las funciones que las disposiciones generales sobre expropiación atribuyan a los gobernadores civiles.

Decreto por el que se dictan normas para la tramitación por el Instituto Nacional de Colonización de los expedientes de expropiación de fincas rústicas.

Decreto por el que se nombra Presidente del Consejo Agronómico a don Cristóbal Mestre Artigas.

Decretos por los que se concede la Gran Cruz del Mérito Agrícola a los señores don Domingo Carbonero Bravo, don Fernando de Montero, don Diego Sala Pombo y don Francisco Pascual de Quinto.

Decretos por los que se declara de interés social la expropiación de parte de la finca «Las Vegas», del término de Castronuevo de los Arcos (Zamora), y de otros dos segregados del anterior.

Decretos por los que se declaran de interés social la expropiación de las fincas "Malpuntas", "Valle del Nudo" y "Doña Juana", del término municipal de los Santos de Maimona (Badajoz).

Expedientes de trámite.

EDUCACION NACIONAL

Informe del ministro sobre su viaje a Roma.

OBRAS PUBLICAS

Decretos por los que se autoriza para ejecutar por el sistema de contrata las obras del "nuevo tinglado de dos plantas y terraza en el paramento sur del muelle de Barcelona", en substitución del número 4 actual; de las del "tinglado de hormigón armado" y del "nuevo tinglado de dos plantas y terraza en el paramento este del segundo ramo del muelle de España, en substitución del número 6 actual, en el puerto de Barcelona; de las obras de "encauzamiento del río Piles, en Gijón"; de "conducción y elevación de agua del río Agueda, para ampliación del abastecimiento de Ciudad Rodrigo (Salamanca); de las del "canal del Cacín, trozo tercero, Granada"; de las variantes de la carretera de Jaca a Sangüesa, trozo segundo, tramo primero, motivada por la construcción del pantano de Yesa (Navarra).

De las de variante de la carretera de Jaca a El Grado, por Boltaña, trozo segundo, motivada por la construcción del pantano de Mediano (Huesca); de las de terminación del puerto de refugio de embarcaciones pesqueras en Altea (Alicante); de las de abrigo en el puerto de Villanueva y Geltrú (Barcelona); de las de vías y pavimentos en el muelle de transatlánticos en el puerto de Vigo; de las de terminación del puerto de Finisterre; de las del muelle de Ribera en el puerto de Cillero (Lugo) y las de obras de nueva dársena en el puerto de Santoña.

Decreto por el que se declaran de urgente ejecución, a los efectos de que les sea aplicable el procedimiento de urgencia previsto en la ley de 7 de octubre de 1939, las obras correspondientes a la concesión del salto denominado de «Herrerías», que forma parte de la concesión otorgada a «Saltos del Nansa, S. A.».

Aprobación del plan urgente de reconstrucción y reformas que el Consejo de Administración de la Red Nacional de Ferrocarriles Españoles ha elevado al Gobierno por intermedio del ministro de Obras Públicas.

Expedientes sobre obras de red de acequias y desagües principales de trozo tercero del canal del Var (Guadalquivir); de las del pantano de Borbollón; y de explanación de enlace entre los diques del puerto de Arenys de Mar (Barcelona).

TRABAJO

Decreto por el que se autoriza al "Fénix Mutuo" para realizar las prestaciones del Seguro Obligatorio de Enfermedad.

Decreto por el que se nombra Secretario general del Servicio de Mutualidades y Montepíos Laborales, a don Tobías Carvajal Eguizábal.

Orden conjunta de los Ministerios de Industria y Comercio y Trabajo, por la que se determina de aplicación para la provincia de Valladolid lo dispuesto en el decreto-ley de 25 de noviembre de 1940.

Apertura de la VI Exposición Nacional de Arte del Frente de Juventudes

CONCURREN AL CERTAMEN 189 OBRAS

MADRID, 21. — La VI Exposición Nacional de Arte del Frente de Juventudes, a la que concurren 189 obras de pintura, escultura, acuarela y arte decorativo, ha sido inaugurada en el círculo de Bellas Artes.

Las obras han sido realizadas por miembros de las Falanges Juveniles del S. E. U. de ambos sexos y de todas las provincias españolas. Asistió a la inauguración el vicesecretario de secciones, señor Valdés; el delegado nacional del F. de J., señor Elola Olaso, y el secretario señor Pérez Viñeta; el académico señor Moisés y otras personalidades.

VIDA DE RELACION

PRIMERAS COMUINONES

La niña María del Carmen Juncosa Poch, hija de nuestros amigos don Pedro Juncosa y doña Carmen Poch de Juncosa, ha recibido por primera vez a Jesús Sacramentado, en la iglesia de San Miguel de los Santos, de esta ciudad.

Hizo la plática, elocuentemente, el Dr. D. Joaquín Masdexexart.

* * *

Hoy, en el Real Monasterio de Santa María de Pedralbes, ha recibido, por primera vez a Jesús Sacramentado, la niña María del Pilar Carreras Padrós, hija de Dr. don Manuel Carreras Roca y de su distinguida esposa doña Pilar Padrós de Palacio.

Después de la ceremonia religiosa, se celebró una fiesta íntima.

* * *

En el Santuario de Nuestra Señora del Sagrado Corazón, de los Padres Misioneros del Sagrado Corazón de Jesús, de esta ciudad, celebró el pasado sábado, día 14, su primera comunión, el niño Ramón Segón Canela, hijo del teniente de alcalde delegado de Obras Públicas, don Antonio Segón Gay, y de su distinguida esposa, doña Pilar Canela, teniendo lugar por la tarde, con tal motivo, una selecta merienda en los salones del Hotel Ritz, a la que concurrieron numerosísimas amistades.

LA PRIMERA VERBENA ARISTOCRATICA DEL AÑO

Se prepara la primera de las grandes fiestas veraniegas barcelonesas, la llamada por antonomasia verbena de San Fernando, organizada por los Ingenieros militares y que se celebra anualmente en la Residencia de Oficiales.

Si tradicionalmente la animación corresponde a la importancia del acto, los preparativos de organización para la que tendrá lugar el domingo, día 29 de mayo, son de tal importancia, que todo hace suponer que harán de esta verbena una de las más espléndidas y que dejará un amable recuerdo. Serán bellamente adornadas las pistas de baile y varias reformas y embellecimientos en los jardines y salones ofrecerán un brillante marco a los concurrentes a esta fiesta tan llena de simpatía, esplendor y riqueza y cuyos beneficios pasan a la Asociación de Viudas y Huérfanos del Ejército.

El ministro de Educación Nacional regresa de Roma

1. Ayer, tarde, estuvo unas horas en el aeropuerto del Prat el ministro de Educación Nacional, señor Ibáñez Martín. Momento en que descendió del avión. A sus lados, el arzobispo de Granada y el rector de la Universidad de Barcelona, junto con otras autoridades y personalidades. — 2. El ministro señor Ibáñez Martín conversando con el gobernador civil, Dr. Baeza Alegría, y con nuestro director, don Antonio Sánchez Gómez, que acudieron a recibirle. — (Fotos Pérez de Rozas).

LA SEMANA EN MADRID

Por la calle de Alcalá

Por ANTONIO VALENCIA

LA máxima actualidad bullanguera de las fiestas de San Isidro hay que buscarla en la calle de Alcalá, tan taurina ella, ya que ha sido siempre el camino de las tres plazas de toros que ha tenido Madrid. Por su primer tercio —ya es bueno que la calle de Alcalá pueda dividirse en tercio, como la lidia— la animación es, neutralizada por las otras animaciones que convergen en el centro de Madrid. Por el segundo, la dirección de los toros es algo dominante, mientras que por el tercero, es decir, de Goya a las Ventas, la "afición" forma riada en dirección única a la entrada o a la salida de la corrida. La primera con aire más apresurado y jacarandoso, mientras que la segunda es más lenta y cansada. Para que el aire se subraye más, la topografía particular de este espacio madrileño hace que se llegue a la plaza cuesta abajo y se vuelva cuesta arriba.

Durante toda la semana ha habido corrida diaria. Los aficionados sin remisión, es decir, los que se alimentan de ese caparazón de lugares comunes a que se reduce la historia y la crítica del toreo, están todavía comentando y encrespándose en torno de tres sencillas palabras pronunciadas por un diestro en mitad de la arena. Fué en la corrida del martes, durante la lidia del cuarto toro, por más señas. El sevillano Manolo González había logrado un fuerte éxito en el tercero y Luis Miguel "Dominguín" toreaba de muleta al que seguía. A la salida de tres pases de mérito, se volvió al público que le aplaudía y apoyó su gesto con el dedo índice con las siguientes palabras:

—¡Yo, el primero!

El gesto promovió una escandalera más que regular, a favor y en contra que duró mucho más tiempo que el que necesitó para acabar de morir el famoso cuarto toro —famoso por el brevísimo discurso a que dió lugar— dejando una de sus orejas en poder del orador. Pero allí se acabó la corrida aunque se encendieron comentarios que no han acabado. Yo creo que el joven "Dominguín" estuvo inteligentísimo, porque a partir de ese momento la oposición que pudiera tener su toreo la ha transferido a su gesto, y burla burlando, al amparo de esta maniobra, ahora le aplauden mucho más fuerte mientras la repulsa se ceba sobre todo en su posible jactancia o antipatía. El hombre ha salvado así de la crítica a sus naturales, poniéndolos un poco fuera del comercio de la afición. En las corridas siguientes ha toreado comodísimo de público, y muy bien además.

El público que llena la calle de Alcalá ya tiene, sobre dirección única único motivo de comentario. ¿Qué más quiere?

* * *

Pero la gente que va y viene de la plaza no se ha fijado casi en que mediado el camino de ella —por el tercio de banderillas, como si dijéramos— ha estado abierta la Exposición Canina, abrigada por la verja y las frondas del Retiro. Su público era "sui generis" y se componía por mitades de curiosos, entre los que dominaba por entero el elemento infantil, más o menos transportado a brazo y los expositores, que transportaban a los canes en automóviles casi siempre. La Exposición, como todas las de este género era divertidísima.

A las cinco de la tarde se abría. El público esperaba ver llegar los perros formando una calle infantil que se estrechaba cuando llegaba un perro pequeño y la abría con más amplitud al paso de los de mayor tamaño, que aunque se comportaban angélicamente, siempre producían más inquietudes. Luego los mirones entraban para admirar a los primeros, que estaban ya bien colocados en sus "boxes", con almohadones y todo para las razas más de gabinete. Los niños la gozaban y los perros no digamos, primero por la presencia de tantos semejantes, con los que había ocasión de entablar un buen diálogo —que pronto degeneraba en coro— de ladridos acompasados con el meneo de colas. Luego, los canes rebosaban de satisfacción por el hecho de hallarse allí en concurso aristocrático y selectísimo de razas y líneas, porque los perros son muy patentes. El concurso aristocrático del tiro de pichón, por ejemplo, pensaba lo mismo, pero su superior educación humana les enseñó sobre todo, a disimularlo. Luego, en los perros también la aristocracia es patente y la pureza de raza entra siempre por la vista. En cambio, ve uno a un señor por la tarde y únicamente los signos externos —falibles a veces— de indumentaria, mas su propia declaración le convencerán de que es descendiente por línea recta de varón, de Pipino el Breve. Pero métanlo ustedes en una jaula, descalcito de pie y pierna y aun otras cosas más, y a ver si se lo notan.

Había preciosidades caninas en la Exposición. Y eso que en materia de canes no se puede ser ecléctico. Hay quien tira hacia el perro con entidad de perro y quien lo hace hacia el objeto de fantasía, más o menos semoviente. Unos perdigueros de Burgos, de maravilloso pelaje ceniciento, un Terranova, unos mastines de los Pirineos representaban en primerísima línea a los primeros. A los segundos la teoría innumerable y valiosa de los "Ccker Spaniels" y la mimosería de los pekineses. Por medio quedaban los "Bugdogs" con pinta de flamencos de garito, con un diente amenazador, saliendo del gran rostro chato. Lejos, en "stand" aparte, los lobos alsacianos de la Policía Armada, diestros en perseguir delincuentes, parecía que guardaban el orden canino...

* * *

¿Vale el fútbol inglés? La visita del Burnley, a quien pronto verán en Barcelona, ha abierto la discusión. La gente se ha llevado una desilusión espectacular con su juego de obreros de la pelota, de fútbol feo y práctico, atentos con preferencia a que no les metan goles. Valer, sí que vale lo que pesa y aun enseñaron, con su juego en donde nada entra el relumbrón, de que no es oro todo lo que reluce. Pero el fútbol cae muy lejos de la calle de Alcalá, que es donde ahora se vuelca Madrid, un día tras otro. Se vuelcan en los toros hasta los "equipiers" ingleses, con el ¡oh! a flor de labio.

TOROS

NOVILLADA EN LAS ARENAS

PRESENTACION DEL DIESTRO VENEZOLANO RAFAEL CAVALIERI

Mañana, a las seis de la tarde, tendrá lugar en Las Arenas, una novillada en la que efectuará su presentación ante el público y afición barcelonesas el notable espada venezolano Rafael Cavalieri.

El debutante actuará con dos novilleros de acusada personalidad, cuales son Francisco Honrubia, notable rehiletero y fino artista, y el hijo menor del "Niño de la Palma", que se llama Juan y ha adoptado como sobrenombre el subfijo que ostentaba su padre.

Las reses que se destinan a tan destacada terna, pertenecen a Castillo de Higares.

COGIDA DE MANOLO GONZALEZ QUINTA CORRIDA DE LAS FIESTAS DE SAN ISIDRO

Con reses de Carlos Núñez (cinco), y una de Alicio Tabernero de Paz, actuaron, ayer, en Madrid, los diestros "Parrita", Manolo Navarro y Manolo González, en la quinta función de las fiestas de San Isidro.

"Parrita" escuchó palmas en su primero y protestas en su segundo, y fué aplaudido al despachar el que cerraba plaza, por imposibilidad de hacerlo Manolo González.

Navarro, palmas y pitos en su primero, con el que no pudo por su mucho genio, y en su segundo escuchó pitos.

Manolo González, valientísimo en el tiempo que estuvo en el ruedo. A cada instante presentíase la cornada por su impresionante forma de torear. Fué cogido al dar un pase de pecho y al entrar a matar resultó nuevamente alcanzado, pasando a la enfermería. Escuchó una fuerte ovación y cortó una oreja.

Manolo González, según parte facultativo, sufre un puntazo corrido en la región axilar izquierda, contusión en la región cervical y erosiones en distintas partes del cuerpo y magullamiento general, de pronóstico reservado.

TOROS ARENAS
Mañana, tarde, a las 6
ESTUPENDA NOVILLADA
Presentación del «AS» venezolano
Rafael Cavalieri
6 novillos del Castillo de Higares, 6
Francisco Honrubia
Juan de la Palma
Rafael Cavalieri

SINFONIA DE LOS MIL COLORES

Las conferencias de Eve Curie

Mademoiselle Eve Curie, que ha hecho un viaje por los Estados Unidos dando conferencias sobre temas importantes como el programa de recuperación económica europea, y el Pacto del Atlántico, dice que al terminar sus conferencias nadie le preguntaba por los asuntos tratados. En cambio le preguntaban: ¿Es usted casada? ¿Quién le hace los trajes? Una señora se le acercó y le dijo: Su conferencia ha tenido un resultado; en lo sucesivo no pondremos tantas hombreras en nuestros trajes.

Proceso de retardación

En una conferencia explicada en Filadelfia, el astrónomo inglés sir Harold Spencer Jones ha dicho que la Tierra gira cada vez más lentamente. Este proceso de retardación tendrá como consecuencia en una fecha futura que el día dure tanto como 47 días actuales. Aunque esa fecha está muy lejana, ya se ha comenzado a observar el retraso.

Anormalidad psíquica

El jefe de los guardas del Parque Zoológico de Francfort, Karl Schachler, era el más amable de todos con los niños visitante. En el invierno de 1947-48 murieron en tres meses 46 animales del Parque, monos, corzos, una civeta y 21 pájaros, entre ellos el loro gigante de América. Habían sido envenenados. Dos de los guardas fueron acusados por Schachler pero no se pudo probar nada contra ellos. El director del Parque, que estaba sometido a un proceso de desnacificación fué absuelto y repuesto en su cargo hace unos meses. En enero fueron encontrados muertos un chimpancé, un bisonte y una foca. Un mono, un búfalo, un canguro y otros animales pudieron ser salvados. Hace unas noches, el director y un policía empezaron sus investigaciones. Resultado: Karl Schachler, el amigo de los niños, era el autor de los envenenamientos. ¿Qué anormalidad psíquica será la de este hombre?

Príncipe comerciante

Un nieto del último emperador alemán Guillermo II se ocupa de vender camas en Wiesbaden. Se llama Alejandro Fernando y es príncipe de Prusia desde marzo por muerte de su padre, el príncipe Augusto Guillermo. Se dedica al comercio desde que en 1945 los bombardeos destruyeron su casa en Dresde. Entonces, dijo: "Se acabó la política para mí". El principesco comerciante está vendiendo unos tipos de cama baratos y bonitos que se propone exportar al Congo belga, la India y Africa francesa. También vende y exporta encendedores.

Detenidos por intentar vender uranio

Nueve alemanes han sido detenidos por intentar la venta de 2.800 gramos de uranio, procedente, al parecer, de las existencias que tenían los nazis para sus investigaciones de posibles armas atómicas. Los 2.800 gramos valen tres millones de dólares. El descubrimiento se hizo siguiendo la pista dada por un papel que había servido para envolver el uranio y que se observó que conservaba radiactividad.

M.C.D. 2022

PELAYO
SIGUE CON EXITO
EL INFIERNO DE LOS Celos
NOTA: No apta para menores de 16 años
ADEMAS:
NOCHE EN EL PARAISO
(en tecnicolor)
TURHAM BEY y MERLE OBERON
Mañana, matinal a las 10, con todo el programa

KURSAAL
Que el cielo la juzgue
SEXTA SEMANA
PLATEA, 10 PTAS. PISO, 5 PTAS
Mañana matinal a las 11

FIGURA DEL TEATRO

El aplaudido actor cómico "Faust", cuya eficaz intervención en "Escuela de Estrellas" hace las delicias de los concurrentes al teatro Cómico

En el Cine Eslava

"Espigas de Oro", espectáculo juvenil arrevistado se presentará en el cine Eslava la semana próxima.

Este espectáculo de juventud está conducido por el popular caricato "Zalde" y la "estrella" de la canción, Coralito Vera y en él figuran destacados elementos de nuestras variedades, entre los que se cuenta la "estrella" del baile, Minelda.

Oro del Rhin
OIGA LOS NUEVOS EXITOS DEL FAMOSO CANTOR
VIDAL RICART
(el mago de la guitarra hawayana)
Y SU GRAN ORQUESTA
Cubiertos: Completo 40 pesetas, y «Tú y Yo», para las solemnidades, Pesetas 70 (impuestos y servicio incluidos)

AMAYA
Hoy, noche, y mañana tarde y noche,
SELECTOS BAILES
ORQUESTA NEPTUNOS

PELAYO
PROXIMAMENTE
LUIS SANDRINI
SECUESTRO SENSACIONAL
DIRECTOR: BAYON HERRERA

¡LOCURA DE RISA!
La producción
KAPS Y JOHAM:
SUEÑOS DE VIENA
CON
NUEVOS CUADROS
TARDE: 5'30
NOCHE: 10'30
ESPAÑOL

WINDSOR
¡EXITO SIN PRECEDENTES!
COLUMBIA FILMS S.A. PRESENTA UNA PRODUCCION DE
FRANK CAPRA
JEAN ARTHUR
JAMES STEWART
CABALLERO sin ESPADA
CLAUDE RAINS
EDWARD ARNOLD y
THOMAS MITCHELL
DIRECCION FRANK CAPRA
Una película que penetra en el corazón, porque todos llevamos en él algo del Senador Smith
Mañana, matinal, a las 10'45

Sociedad coral La Barcarola

En el teatro Arnau, mañana día 22, a las diez de la mañana, esta entidad celebrará con un grandioso festival su beneficio oficial, con la asistencia de varios coros de Barcelona, con sus estandartes.

Se representará el sainete en un acto de don Santiago Rusiñol «Gente bien», por su cuadro escénico, dirigido por el celebrado actor don Federico Balsells. Un formidable acto de concierto por eminentes artistas de comedia, zarzuela y variedades, habiendo ofrecido también su colaboración algunas figuras que actúan en Barcelona, finalizando esta magnífica matinal de arte con la actuación de la masa coral «La Barcarola», que bajo la dirección de su competente maestro señor Puiggrós cantará lo más selecto de su repertorio.

Función benéfica

La función benéfica organizada por las señoras socias del "Jardín de la Virgen", del Ropero y Escuelas de Nuestra Señora de la Merced, tendrá lugar hoy, sábado, en el teatro Escuela, Consejo Ciento, 264. Se pondrá en escena la comedia original de Josefa de Pol, "Escenes vuitcentistes" y el poema lírico original de María Corell, "El llirí de la vall". Para invitaciones, Librería Cardona, Layetana, 102.

La sencillez de James Stewart

James Stewart es, sin disputa, el actor más popular de Hollywood. Y esta popularidad se debe a su sencillez, a su gran naturalidad. Los éxitos obtenidos por James Stewart en películas como "El séptimo cielo", "Vive como quieras" y, sobre todo, "Caballero sin espada", son motivos suficientes para que enfermase de un mal corriente en Hollywood: la vanidad.

La mejor muestra de su sencillez y de su maravillosa naturalidad la tenemos en "Caballero sin espada", la excepcional superproducción de Columbia dirigida por Frank Capra, en la que James Stewart comparte los honores estelares con Jean Arthur, y que se exhibe con gran éxito en el Windsor.

Sesión de cine

Mañana, domingo, día 22, a las cinco de la tarde, en el Instituto de Cultura para la Mujer, calle Baja de San Pedro, 7 y 9, tendrá lugar una sesión de cine dedicada a las Juventudes de la Sección Femenina, pudiendo asistir a la misma los familiares y afiliados en general.

En dicha sesión se proyectarán las películas de largo metraje "La señora Miniver" y "Leyenda de Navidad", así como un documental.

ESPECTACULOS

LICEO. — La temporada de "Ballets"

Mañana, domingo, en función de tarde, se dispone una función de "ballets" en el Gran Teatro del Liceo, con un programa en el que se incluyen dos de los últimos estrenos que más éxito han tenido: "Concerto barrocco", "ballet" con música de J. S. Bach, y "La sonámbula", con música de Bellini; completándose el programa con los "ballets" de Tchaikowsky, "Cascanueces" y "El lago de los cisnes"; programa que ofrece ocasión para que puedan admirarse las calidades artísticas y técnicas que en grado sumo reúnen los bailarines y bailarinas de la Compañía del Marqués de Cuevas, "Gran Ballet de Montecarlo", que con gran éxito viene desarrollando en el Liceo, su temporada de Primavera.

POLIORAMA. — Homenaje a Juanita Reina

El teatro Poliorama tuvo que «dilatarse» anoche para dar cabida a un público rendido ante la figura majestuosa de Juanita Reina y que no quiso perder la oportunidad de batir palmas en su honor.

La arrogante artista cantó la nueva canción «Ni me debes ni te debo», con la que saldó la cuenta pendiente con el auditorio, quedando en paz con los acreedores.

Ni que decir tiene como restallaron los aplausos muy sostenidos y que llegaron al apogeo cuando, finalizada la representación, Juanita Reina pronunció las frases de rigor en estos homenajes.

Aplazamiento

La representación que el Teatro de Arte que dirige don Emilio José Ramos tenía que dar hoy sábado de «El Pavo Real», de don Eduardo Marquina, en el teatro Studium, ha quedado aplazada hasta la próxima semana. Los señores que tengan adquiridas localidades pueden conservarlas hasta la próxima representación.

ESTRENOS

"Nunca la olvidaré", en el Coliseum

El argumento de esta película rebosa sinceridad y buena intención. Tiene firme base y es de amplio alcance, pues refleja la vida de una familia modesta y de sencillas costumbres, cual la mayoría de las familias de cualquier país y época. Además, exalta muy emotivamente el amor maternal, lo que le confiere otro motivo de universal interés.

Con pulcritud maravillosa, George Stevens ha dado vida en la pantalla al ambiente y a los personajes descritos por la novelista Kathrin Forbes en su delicado relato de los recuerdos de su adolescencia, relato que ya inspiró una comedia —"I remember mama"— de gran éxito en Norteamérica. La sugestiva verosimilitud de la narración literaria se ve aquí correspondida por un admirable culto a lo real en el cine. No se trata del "realismo" caracterizado por crudezas descriptivas, sino de una bella manera de exponer la realidad escueta y limpia, despertando en el ánimo del espectador íntimas y verdaderas emociones.

La acción transcurre en San Francisco, por los primeros años del siglo actual. Su realizador ha hecho una cuidada versión del medio en que transcurren los hechos, por lo que éstos tienen más hondo sabor, ya que se ofrecen envueltos en amable pintoresquismo de costumbres. Los diálogos son, asimismo, muy sabrosos y oportunos, por lo que es fácil y aun justo disculpar su longitud, que, a ratos, pudiera parecer excesiva.

Mérito destacadísimo de "Nunca la olvidaré" es la interpretación que Irene Dunne lleva a cabo del papel de "Mamá Hanson", al que imprime todo su extraordinario temperamento y toda la expresividad que siempre hemos admirado en dicha gran actriz. Su labor en este film será recordada como una de las mejores de su fecunda carrera artística, por el profundo estudio del tipo a ella encomendado y sus naturalísimas reacciones ante los leves acontecimientos que alteran la monotonía de aquellas vidas intrascendentes. En otros cometidos de importancia destacan Oscar Homolka, Bárbara Bel Geddes, Philip Dorn y Sir Cedric Hardwicke.

VICTOR PASCUAL

(Dibujo de Piñana)

Cochero y acróbata

En Hollywood, Post Park es, sin duda, el que tiene la ocupación más insólita. Desde que, procedente de Montana, llegó a la Meca del cine, hace 21 años, Park ha sido considerado como un maestro en el difícil arte de conducir diligencias. Además de conductor, es un consumado acróbata. Durante el rodaje de una de las escenas de "El espadachín", superproducción Columbia, Park fué lanzado varias veces a dos o tres pies de altura desde su asiento, mientras la diligencia corría a más de treinta millas por hora. El resultado fué una escena de impresionante verismo.

El estreno en Nueva York de "Pasión inmortal"

Nueva York.—En el Radio City Music-Hall de Nueva York, donde tuvo lugar el estreno de la película Metro Goldwyn Mayer, "Pasión inmortal", esta cinta estableció un nuevo record por lo que se refiere a la unanimidad de la crítica. Esta, al igual que el público en general, le otorgó una entusiasta recepción, habiendo sido clasificada por el "Daily News" con cuatro asteriscos, máxima clasificación concedida por el popular periódico. Las crónicas del resto de la Prensa fueron igualmente laudatorias.

La presentación en España de "Pasión inmortal", película elegida por Metro Goldwyn Mayer, para conmemorar el vigésimoquinto aniversario de su fundación, se efectúa en el cine Fantasio.

TIVOLI
La más viva expresión de un amor sublime
Merle OBERON
MI corazón te GUIA
Dana ANDREWS
CON LA ACTUACION DE A. RUBINSTEIN Y LA ORQUESTA FILARMONICA SINFONICA DE NUEVA YORK
Apta para menores

Un hombre que arriesgó su vida por un amor que era su vida misma
COLUMBIA FILMS S.A. PRESENTA
El espadachín
LARRY PARKS
ELLEN DREW
COLOR POR TECHNICOLOR

¿HA VISTO YA EL SENSACIONAL FILM QUE SE PROYECTA en ALEXANDRA ATLANTA?

CAPITOL-METROPOL
Lunes, estreno de una sensacional película
ROBERT TAYLOR
Audrey Hepburn TOTTER-MARSHALL
en
¡ESTAS SON LAS MANOS QUE ESTRANGULARON!
MURO DE Tinieblas
¡SE HA FUGADO UN ESTRANGULADOR!
¡¡TIREN A MATAR!!
Además en CAPITOL: «RITMOS MODERNOS»
con Gloria Jean, Leo Carrillo y Hnos Andrews

MUSICA

Concierto popular de la Orquesta Municipal, en homenaje al maestro Juan Lamote de Grignon

Mañana, domingo, la Orquesta Municipal de Barcelona, dará en el Palacio de la Música, su acostumbrado concierto popular bajo la dirección del maestro Eduardo Toldrá.

En la parte central del programa y como homenaje al ilustre maestro recientemente fallecido, Juan Lamote de Grignon, se interpretará su cuadro sinfónico "Andalucía".

Completan el programa, la "Primera sinfonía", de Beethoven, las "Fuentes de Roma", de Respighi, y la "Obertura de Euryanthe", de Weber.

Festival de fin de curso en la Casa del Médico

Los alumnos del curso de piano de doña Marina Perearnau, con la colaboración del profesor José M. Valldeperas dieron una selecta audición íntima en la Casa del Médico. Treinta y tres alumnos del mismo en un recital que duró varias horas, dieron prueba de sus cualidades pianísticas ante una distinguida concurrencia. Difícil se nos hace reseñar, con la debida minuciosidad el programa interpretado y los nombres de los actuantes, debido a la extensión del mismo, mas si queremos consignar aquí la pulcritud y dominio técnico del mismo, que mostraron en la ejecución de sus piezas las señoritas Josefina Gómez, Carolina Canós, María Rosa Cardús, Montserrat Sabatés y el alumno Karl Mitterdof, siendo todos ellos muy aplaudidos por el numeroso público que llenaba totalmente la Casa del Médico.

PELICULAS DE ESTRENO

Robert Taylor y Andrey Totter, en un emocionante plano de la superproducción "Muro de tinieblas" que la M. G. M. presentará el lunes en los cines Capitol y Metropol

CINE ESLAVA
(Mallorca, 35)
Hoy y mañana, tarde y noche
MIGNON
Y SUS MUCHACHAS
Además:
Olé Torero y Desconfianza

FANTASIO
Katharine HEPBURN * Paul HENREID
Robert WALKER
Pasión inmortal
DIRECTOR: CLARENCE BROWN
El público sigue elogiándola... es una película extraordinaria

SALON NIZA
(Plaza Sagrada Familia, 12)
Magnífica Terraza de Verano
Mañana sábado, noche 10'30
Grandioso homenaje a
MIGNON
Y SUS MUCHACHAS
alternando con la
ORQUESTA BIANCA
Reserva de mesas

POLIORAMA
MAÑANA, ADIOS A BARCELONA DE
JUANITA REINA
y su espectáculo
«SOLERA DE ESPAÑA NUM. 6»

MUY PRONTO...
¡GRAN ACONTECIMIENTO!
Catalina Bárcena
con su más genial creación
Mari, la insoportable

CARTELERA

TEATROS

GRAN TEATRO DEL LICEO. (Tel. 24692.) — A las 10. Séptima de propiedad y abono. Primer turno Gran Ballet de Montecarlo. Compañía del marqués de Cuevas. "Las sílfides", "Don Quijote", "Dessin pour les six" (estreno), "Variaciones de Brahms" (estreno). Mañana, domingo, tarde, a las 6: "Concerto barocco", "Cascanueces", "El lago de los cisnes" y "La sonámbula".

ARNAU. — Cía. titular con Margarita Sierra. Noche, 10'30: Homenaje a Salvador Bonavía y maestro Jaime Mestres, con motivo de las 200 representaciones de su revista: "La Gilda del Paralelo", que se representará con sus 10 cuadros nuevos. Gran fin de fiesta por Guzmán del Río, Vicenlita Ruiz, Xalma, Hnos. Sala de Castro, A. Muñoz, J. Peña, Juanita Salazar, Eugenia Roca y Gema de Río.

BARCELONA. (Tel. 13751.) — Cía. Guadalupe Muñoz Sampedro, Luchy Soto y Luis Peña. Todos los días, 6'15 y 10'45: "Doña Vitamina".

BORRAS. (Tel. 25627.) — Cía. titular del Teatro Martín, de Madrid. Ultimos días de actuación de la Cía. Tarde, 6; noche, 10'30: Con el éxito que comenta toda Barcelona: "¡Yo soy casado, señorita!". El libro más gracioso de Muñoz Román y la música más alegre de Guerrero. Pasará dos horas de risa continua con Lepe, Cervera, Garisa, y podrá admirar a la escultural América Imperio.

CALDERON. (Tel. 18030.) — Gran Cía. lírica del Miro. Sorozábal. A las 6'30 y 10'45. El acontecimiento más sensacional de estos tiempos: "Los burladores", de los Quintero y e. Miro. Sorozábal, que dirige la formidable orquesta.

COLISEO POMPEYA. — Cía. Asunción Casals. Mañana, 6 y 10'30: "María Rosa", de Angel Guimerá.

COMEDIA. (Tel. 15172.) — Compañía del Infanta Isabel. Dirección, Arturo Serrano. Ultimos días del disloc ante éxito de risa: "La boda era a las 12", divertidísima creación de Isabel Garcés. Martes: Despedida. Miércoles: Presentación de Catalina Bárcena, con "Marí, la insoportable".

COMICO. (Tel. 33320.) — A las 5'30 y 10'30: Exito centenario y arrollador de "Escuela de estrellas". Nuevos cuadros, nuevo y fastuoso vestuario y nuevos decorados. Un conjunto insuperable. ¡La mejor butaca, 12 ptas.!

ESPAÑOL. — Tarde, 5'30; noche, 10'30. La producción de Kaps y Joham: "Sueños de Viena", con el éxito de sus nuevos cuadros. Se despacha con diez días de anticipación.

POLIORAMA. (Tel. 10773.) — Dos últimos días actuación Juanita Reina. 6'15 y 10'30: "Solera de España núm. 6". Mañana, domingo: Despedida.

ROMEA. (Tel. 45147.) — Ultimos días de actuación de la Cía. Eugenia Zúffoli con su gran éxito cómico: "Familia honorable no encuentra piso". Hoy, 6'30 tarde y 10'45 noche. Lunes: Despedida de la Compañía.

TALIA. — Tarde, 6; noche, 10'45: Joaquín Soler Serrano presenta "La samba, ¡caramba!, con Las Tres Navas, Lily Moreno, Bonet de San Pedro, Orquesta Samba Club, 50 artistas. Domingo, matinal a las 11'30.

TIVOLI. — Véase sección cines.

VICTORIA. — Cía. comedias cómico alegres. Tarde, 6; noche, 10'30: "Una noche en Niza", por Pepe Calvo y Marta Flores.

CINES DE ESTRENO

ALEXANDRA. (Tel. 74662.)— Tarde, 4; noche, 10'30 (numerada): NO-DO y éxito "Al volver a la vida". Mañana, matinal a las 11.

ASTORIA. — Hoy, tarde, 4'15; noche, 10'30: "Sabela de Cambados". Mañana, matinal, 11.

AVENIDA DE LA LUZ. — Continúa desde 11 mañana: Estreno NO-DO e Imágenes. Estreno de "El hombre que cambió el mundo". Estreno de "El extraño caso del gato Jekill", última novedad dibujo tecnicolor de M. G.-M. "Aunque parezca increíble", n.º 98. Además, todas las noches: "Corazón en peligro".

ATLANTA. — Continúa desde las 4: "Al volver a la vida" (estreno) y, además, "Los usurpadores". Mañana, matinal a las 10'15.

CAPITOL. — Continúa desde 3'30: "Fabiola", por Michele Morgan, Michel Simon, Louis Salou y Henry Vidal, y Noticiario NO-DO. Mañana, matinal a las 10'30.

COLISEUM. — Noche, 10'30: Noticiario NO-DO, Dibujo en color y "Nunca la olvidaré", por Irene Dunne. Apta para menores. Mañana, a las 11, matinal.

CRISTINA. (Tel. 10864.) — Hoy, noche, a las 10'30 (numerada): Noticiario NO-DO y gran éxito de "Sabela de Cambados". Mañana, matinal a las 11.

FANTASIO. (Tel. 78218.) — Hoy, noche, a las 10'30: Noticiario NO-DO y gran éxito de "Pasión inmortal", por Katharine Hepburn, Paul Henreid y Robert Walker. Mañana, matinal a las 11.

KURSAAL. (Tel. 12191.) — Hoy, noche, 10'30: Noticiario NO-DO y 5.ª semana del grandioso éxito "Que el cielo la juzgue" (en tecnicolor), por Gene Tierney, Cornel Wilde y Jeanne Crain. Precios días laborables: Platea, 10 ptas.; piso, 5. Mañana, matinal a las 10'45.

METROPOL. — Tarde, 5'30; noche, a las 10': Noticiario NO-DO y "Fabiola", con Michelle Morgan, Michel Simón y Henry Vidal.

MONTECARLO. (Tel. 85102.) — Hoy, noche, 10'30: Sensacional éxito de la superproducción española "La mies es mucha", y estreno del magnífico dibujo en color "Primeras golondrinas". Mañana, matinal a las 11.

PELAYO. (Pelayo, 8. Tel. 14370.) — Sesión continua desde las 3'30: "Noche en el paraíso" (en tecnicolor), por Merle Oberon y Turhan Bey, y sensacional estreno de "El infierno de los celos", por Pedro L. Lagar y Zully Moreno. Mañana, matinal a las 11.

TIVOLI. (Tel. 14252.) — Hoy, noche, 10'30 (numerada). ¡2.ª semana de éxito clamoroso! "Mi corazón te guía" (apta para menores), con Dana Andrews y Merle Oberon. Mañana, domingo, a las 11 (matinal).

WINDSOR. — Tarde, 3'45; noche, numerada, 10'30: "Caballero sin espada", por Jean Arthur y James Stewart. Mañana, matinal a las 10'45.

OTROS CINES

ALARCON. — Sesión continua: "Nunca te alejes de mí", "Defiendo mi vida" y Noticiario NO-DO. Mañana, matinal a las 10.

ALCAZAR.—Desde 3'15: "Sargento inmortal" y "Niñera moderna", con Mr. Belvedere. Mañana, matinal a las 10'30.

ALONDRA. — Sesión continua: "Venganza tejana", "Defiendo mi vida" y Noticiario NO-DO. Mañana, matinal a las 10.

ARGENTINA. (Sadurní, 11, junto calle San Pablo.) Sesión continua: "Doble vida", por Ronald Colman; "El ahijado de la muerte", por Jorge Negrete; Noticiario NO-DO y Dibujos. Mañana, matinal a las 10.

ARISTOS. — Sesión continua: "Eugenia Grandet", "La calle sin sol" y Noticiario NO-DO. Mañana, matinal a las 10'15.

AVENIDA.—Continua: "Defiendo mi vida", "El ahijado de la muerte" y Noticiario NO-DO. Mañana, matinal a las 10.

BARCELONA. — "El signo de Aries", "¡Olé, torero!" (Sandrini) y Noticiario NO-DO.

BOSQUE, PRINCIPAL y VERDI. — "El ahijado de la muerte", "Defiendo mi vida" y Not. NO-DO.

CATALUÑA. — Desde las 3, últimos días de: "Eugenia Grandet", "La calle sin sol" y Noticiario NO-DO. Mañana, matinal.

CENTRAL. — Continúa desde las 3'30: "¡Olé, torero!", "Amor sublime" y Noticiario NO-DO.

CERVANTES. — Sesión continua: "El signo de Aries", "Defiendo mi vida" y Noticiario NO-DO.

CINEMAR. — Sesión continua: "Reina santa", "Mañana es vivir" y Noticiario NO-DO.

COMEDIA.—Sesión continua: "Sangre sobre el sol", "Reina santa" y Noticiario NO-DO.

CONDAL. — Sesión continua: "El caso de los dedos cortados", "Doble vida" y Noticiario NO-DO.

DELICIAS. — Sesión continua: "Fiebre en el alma", "La calle sin nombre" y Noticiario NO-DO. Mañana, matinal a las 10.

DORADO. — Sesión continua: "Defiendo mi vida", por John Garfield; "Scherezade" (en tecnicolor), por Yvonne De Carlo, y Noticiario NO-DO. Mañana, matinal a las 10'30.

EDEN. (Reestreno preferente.) — Sesión continua desde las 3'30: "El ahijado de la muerte", por Jorge Negrete; "Una noche en Casablanca" por los hermanos Marx, y Noticiario NO-DO. Mañana, matinal a las 10'15.

FEMINA. (Reestreno preferentísimo.) — Sesión continua desde las 3'30: "La estrella del Variedades", por Bárbara Stanwyck; "Scherazade" (en tecnicolor) y Noticiario NO-DO. Mañana, matinal, 10'30.

FLORIDA. — Sesión continua: "El caso de los dedos cortados", "Doble vida" y Noticiario NO-DO. Mañana, matinal a las 10.

GLORIA. — Sesión continua: "Doble vida", "¡Olé, torero!" y Not. NO-DO. Mañana, matinal, 10.

GOYA. — Local único y en exclusiva: "Días sin huella", "Como Méjico no hay dos" y NO-DO.

GRAN-VIA. (Frente plaza de toros Monumental.) Sesión continua desde las 3'30: "Fiebre en el alma", "La calle sin nombre" y Noticiario NO-DO.

INTIMO. — Sesión continua: "Venganza tejana", "Defiendo mi vida" y Noticiario NO-DO. Mañana, matinal a las 10'15.

IRIS. — Sesión continua: "Amor sublime" y "¡Olé, torero!". En escena: Selecto programa de altas variedades.

LIDO. (Tel. 54919.) — "La calle sin nombre", "Fiebre en el alma" y Noticiario NO-DO.

MANILA. — Desde las 3'30: "Desconfianza", "Yo soy tu padre" y Noticiario NO-DO.

MARYLAND. — "Scherazade" (en tecnicolor), por Yvonne De Carlo; "La estrella del Variedades" por Bárbara Stanwyck, y Noticiario NO-DO. Mañana, matinal a las 10.

MIRIA.—"Fiebre en el alma", por Tino Rossi; "Una noche en Casablanca", por los Hnos. Marx, y Noticiario NO-DO.

MISTRAL. — Sesión continua: "Una noche en Casablanca", "El signo de Aries" y Noticiario NO-DO. Mañana, matinal a las 10.

MODERNO (Gerona, 175.) — "Don Juan Tenorio" y "Río abajo". En escena: Magencia, Kinito, Los Hidalgo, Fina Pacheco, Magola Mistral y Yolanda.

NIZA. — Sesión continua: "El signo de Aries", "Defiendo mi vida" y Noticiario NO-DO. Mañana, matinal a las 10'30.

NUEVO. — Desde las 3'30: "Defiendo mi vida", "Kit Carson" y Not. NO-DO. Mañana, matinal, 10'30.

NURIA. — Sesión continua: "Una noche en Casablanca", "El signo de Aries" y Noticiario NO-DO. Mañana, matinal a las 10'30.

PADRO. — Sesión continua: "Débil es la carne", "Incidente en Piccadilly" y Noticiario NO-DO.

PALACIO DEL CINEMA. — Desde las 3'30: "Defiendo mi vida", "El signo de Aries" y Not. NO-DO. Mañana, matinal.

PARIS. — Sesión continua: "Una noche en Casablanca", "Amor sublime" y Noticiario NO-DO. Mañana, matinal a las 10'15.

PRINCESA. — Desde las 3'30: "Una noche en Casablanca", "Amor sublime" y Noticiario NO-DO.

PRINCIPAL PALACIO. — Desde 3'15: "Pasión que redime", "La calle sin sol" y Noticiario NO-DO. Mañana, matinal a las 10: Programa completo.

RAMBLAS. (Reestreno preferente.) — Sesión continua desde las 3'30: "Amor sublime", por Rosalind Russell; "La estrella del Variedades" por Bárbara Stanwyck, y Noticiario NO-DO. Mañana, matinal a las 10'30.

REX. — Sesión continua: "Defiendo mi vida", "El ahijado de la muerte" y Noticiario NO-DO.

ROXY. — "Fiebre en el alma", por Tino Rossi; "Una noche en Casablanca", por los Hnos. Marx, y Noticiario NO-DO.

SELECTO. — En la pantalla: "Soy un prófugo", por Cantinflas", y "Mis cuatro amores". En escena: El espectáculo arrevistado "Páginas del Mundo".

TETUAN. — Sesión continua: "El ahijado de la muerte" "Una noche en Casablanca" y NO-DO. Mañana, matinal a las 10'15.

VERGARA. — Desde las 3 (butacas anfiteatro, 4 pesetas): "Scherazade" y "La estrella del Variedades". Mañana, matinal a las 10.

CIRCOS

CIRCO AMERICANO. (Frente antiguo Olimpia.)-Hoy, a las 6'30 y 10'30. ¡Exito arrollador del sensacional programa de circo internacional! Mañana, domingo, tres funciones: A las 4, 7 y 10'30. Despacho de localidades en la taquilla del Circo y centros de localidades.

DIVERSIONES INFANTILES

SALA MOZART. (Tel. 14234.) — Mañana, tarde, 3'30 y a las 6. Colosal programa: "Nuevas aventuras de "Batoldán" y los graciosos payasos Joni y Pol.

DIVERSIONES VARIAS

AMAYA. — Hoy, sábado, noche: Baile-exhibición. Orquesta Neptunos, con asistencia de las primeras figuras Carmen del Lirio, Faust, Dorita de Albacicétera, de la revista "Escuela de Estrellas", del Teatro Cómico.

AMBAR. (Tel. 21886. Santo Domingo del Call, 3 y 5. Salón de 16.) — Hoy, noche, y mañana, tarde y noche: Selecto té danzante. Orquesta Fangio.

BAILE METROPOLITANO. (Ciro Ciento-Muntaner.) Hoy, noche, y mañana matinal, tarde y noche: ¡¡Exito sin precedentes!! Orquestas Ambar y su Típica Casablanca. Cantor: Do-Santos. ¡¡Insuperables creaciones!!

CASINO RESTAURANTE PARQUE DE LA CIUDADELA. (Entrada al Parque: Puerta frente Arco Triunfo.) — Mañana: Aperitivo-baile. Tarde: Té-baile familiar. Orquesta Florida.

DANUBIO AZUL. (Mayor de Gracia, 2. Salón de 16.) Hoy, noche, y mañana, tarde y noche: Selectos tés danzantes. Orquestas Rialto y California. Cantores: Antonio Grice y Agustín Babiesa.

MARISOL. (Estación Funicular Montjuich.) — Inauguración temporada. Hoy, noche, y mañana, tarde y noche: Selectos bailes. Orquesta Florida y la pareja internacional de baile Yaroca-Beisi.

SALON COLON. (Rda. Sta. Mónica, 15.) — Mañana, 5'30: Té-baile familiar. Orq. Liverpool y Capitolio. Dos cantores. Caballeros, 9 ptas.; Señas., 4.

SALON NIZA. (Pza. Sagrada Familia, 12.) — Hoy, noche, 10'30. En la Terraza de Verano: Grandioso homenaje a Mignon y sus Muchachas, alternando con la Orquesta Bianca. Mañana, a las 12, matinal; tarde, a las 5'30, y noche, a las 10'30: Extraordinarios bailes familiares. Orquesta Bianca.

FRONTONES

FRONTON NOVEDADES. — Hoy, noche, a las 10'30, a cesta-punta: Zurutuza-Ardanza contra Barrena-Aldecoa. Mañana, a las 4'30, a cesta-punta: Isidoro-Ansola contra Blenner II-Ansotegui.

M.C.D. 2022

DEPORTES

A UN PASO DE LA FINAL

LOS cuatro equipos que van a ser intérpretes de las semifinales, en segunda vuelta, de la Copa del Generalísimo, están animados, por un idéntico deseo de victoria. En este aspecto, los cuatro se hallan a una misma distancia de la común aspiración: la final.

Ahora bien, resulta innegable —y lo contrario sería vivir por encima de la realidad— que las ventajas adquiridas por el At. de Bilbao y por el Valencia —sobre todo la del primero— son bastante definidas como para no deducir las dificultades que los conjuntos catalanes tienen que vencer si no quieren verse apeados de la competición.

Las bajas del internacional Hernández y del defensa Casas que el Español lleva a San Mamés, tendrán que influir, forzosamente, en el rendimiento del equipo blanquiazul, equipo por lo demás habituado a hacer saltar la liebre de la sorpresa. La elevada moral de los bilbaínos, el espíritu de triunfo que ha de animarles en estos momentos y, especialmente, esa firmeza de juego que denotan los vascos cuando están metidos en la Copa, van a ser sin embargo, por esta vez, barreras contra las que muy posiblemente se estrellará el "once" de Sarriá.

No lo demos aun todo por perdido, y podemos esperar que una de esas tardes geniales, brillantes y positivas del Español consiga arrancar lo que sobre el papel parece punto menos que imposible.

Más duro, competido y de más complicado pronóstico se presenta el encuentro de Las Corts. Aún siendo significativa la diferencia de dos tantos, obtenida por el Valencia hace seis días, no quiere decir que lo sea todo. El primer tiempo, memorable, del Barcelona-Valencia, de la Liga terminó con un rotundo 4-0 a favor de los azulgrana. Está de más decir que las circunstancias no son las mismas, pero sería inútil, igualmente, argumentar que el caso no puede repetirse. El Barcelona cuenta con equipo suficiente —aún habida cuenta de la baja forma de César— para decidir la eliminatoria a su favor o, cuando menos, forzar un tercer encuentro de desempate.

La veterania, solidez y buen juego del equipo valenciano nos son sobradamente conocidas. Si a esto se añade el espléndido momento que atraviesa Eizaguirre, bajo los palos, será superfluo enumerar, uno a uno, todos los obstáculos que debe vencer el Barcelona para colocarse en la final. Pero los obstáculos constituyen, muchas veces, un incentivo, y en este afán de superación deben buscar los jugadores azulgrana la clave de su éxito.

No está todo perdido, ciertamente, para el Español, ni está hundido, ni mucho menos, el Barcelona. Los dos tienen que apechugar con un hueso de pronóstico. Pero pueden roerlo, aunque sea con esfuerzo. Para los que actúan aquí en casa, ambientados por el coro de sus seguidores, la papeleta tiene que ser menos aguda. Pero confiemos plenamente en unos y otros.

Adelante, pues. — C.

PARTIDOS Y ARBITROS PARA MAÑANA

COPA DE S. E. EL GENERALISIMO

Barcelona-Valencia. José Rivero

At. Bilbao-Español. Galende.

TERCERA DIVISION

Fase final

At. Tetuán-Orensana. Méndez

At. Osasuna-Lérida. San José.

Plus Ultra-Albacete. Díaz Pedreira.

PRUEBA PROMOCIONAL

Grupo segundo

Linares-Badalona. Castellá

FUTBOL

DON AGUSTIN PUJOL Y ESCOLÁ, RECIBIRÁN LA MEDALLA DE ORO DE LA FEDERACIÓN

MADRID, 21. — El día 30 del actual se celebrará la reunión del Pleno de la Federación Española de Fútbol. Entre otros temas, se tratará de

la concesión de las Medallas de Oro, Plata y Bronce, para premiar la labor deportiva de los diez últimos años, que serán entregadas, entre otros, a Ipiña, Gabilondo, Germán, Escolá, Real Madrid, Santiago Bernabeu, Agustín Pujol y el jugador Alfonso, inútil para el fútbol, que pretenecía al Real Murcia. — Alfil.

ALINEACIONES PARA MAÑANA EN LAS CORTS

Valencia: Eizaguirre, Asensi, Alvaro, Monzó, Amadeo, Puchades, Epi, Pasieguto, Mundo, Igoa y Seguí.

Barcelona: Velasco, Calvet, Curta, Calo, Gonzalvo III, Gonzalvo II, Basora, Seguer, César, Marcos y Nicolau.

EN SAN MAMES

Español: Abeijón, Carnicero o Teruel, Parra, Fábregas, Veloy, Celma, Comas, Piquín, Calvo, Artigas y Segarra.

At. de Bilbao: Lezama, Celaya, Beriol, Barrenechea, Panizo, Canito, Bilbao, Venancio, Zarra, Arrieta y Gainza II.

LESMES JUGARA EN EL VALLADOLID

GRANADA, 21. — El jugador del Granada Lesmes, defensa central que cumple su contrato a finales de temporada, ha llegado a un acuerdo con el Valladolid, con el cual firmará nuevo contrato por tres temporadas, al igual que su hermano, jugador actual del Atlético de Tetuán, que también cumple su contrato.

Por ambos jugadores abonará el Valladolid 900.000 pesetas, 300.000 por cada temporada. Lesmes ha rechazado una oferta del Santander y otra del Granada, que llegó a ofrecer 200.000 pesetas por temporada. — Alfil.

EL BURNLEY LLEGA A LA CORUÑA

LA CORUÑA, 21. — Llegaron en el expreso de Madrid los jugadores del Burnley, que mañana se enfrentarán al Deportivo.

El entrenador, Mr. Hill, hizo un elogio de la actual clase del fútbol español, juzgado a través del partido contra el Madrid, y añadió que no encontraba gran diferencia con el fútbol inglés.

En cambio, añadió en tono irónico que encontraba gran diferencia en el funcionamiento de los ferrocarriles. — Alfil.

HOMENAJE A GAMBORENA

ZARAGOZA, 21. — Ha sido organizado para el 5 de junio próximo, en el campo del Torrero, un partido amistoso entre el Atlético de Bilbao y una selección guipuzcoana, en la que figurarán los internacionales Igoa, Elzaguirre, Ontoria y otros. Tendrá carácter de homenaje al también internacional Gamborena.

Para el domingo siguiente, también en Torrero, habrá un partido entre la Real Sociedad y el Zaragoza, a beneficio de la Casas de Jesús Obrero, de Zaragoza. — Alfil.

BOXEO

SALON ARENAS PRIMER CINTURON DE BARCELONA

Hoy, sábado, día 21, a las 10.45 de a noche, en este salón, se celebrarán los cuartos de final para el "Primer Cinturón de Barcelona", patrocinado por la popular revista "Barcelona Deportiva".

El programa está confeccionado a base de ocho interesantes combates, tomando parte entre otros, los destacados aficionados Domingo, Enrich, Masas, Beltrán, Alonso, etcétera.

Es de esperar de la clase de esos muchachos combativos cien por cien, y con ganas de llegar a las finales, nos brindarán una excelente velada como todas las que vienen celebrándose en este salón.

MIKE JACOBS, ABANDONA EL BOXEO

NUEVA YORK, 21. — El púgil francés del peso medio, Robert Villemain, ha vencido por puntos al norteamericano Pete Mead, en el combate de fondo celebrado en el Madison Square Garden. Dicha pelea fué la última organizada por el empresario Mike Jacobs, en dicho estadio.

Antes de iniciarse este combate de fondo, Mike Jacobs subió al ring para despedirse de los 7.000 espectadores que asistieron a la velada de boxeo. Estos, puestos en pie, ovacionaron a Jacobs.—Alfil.

LA JORNADA DE MAÑANA

CICLISMO. — Trofeo Canto Arroyo, por la S. C. Catalana, a las 11.30, sobre 90 kilómetros, en el Parque de la Ciudadela.

HOCKEY SOBRE PATINES. — En la pista del Turó, a las 12, entrenamiento de la Selección nacional (preparación de los Campeonatos del Mundo).

En Sabadell, homenaje al equipo subcampeón de España de Segunda categoría.

Pista del C. D. Egara (Tarrasa). A las 10, Egara-Cruz Roja, a las 11, Club Patin-Reus Ploms, y a las 12, final del Campeonato de Tercera categoría, Español-Sardañola.

VELA. — El Club Marítimo organiza una regata de desempate de la Copa Primavera, a las 11.

PELOTA NACIONAL. — En la pista de la Escollera, desde las 9, Campeonato Social.

ATLETISMO. — En el Estadio de Montjuich, Campeonatos de Cataluña para juniors, a las 9.

MOTORISMO. — Prueba de regularidad individual, organizada por el Moto Club de Manresa, a las 8.

NATACION. — En las piscinas del C. N. Cataluña y C. N. Barcelona, jornada final del Trofeo Primavera, a las 11.

FUTBOL. — En el campo de Las Corts, a las 6 de la tarde, semifinal de la Copa de S. E. entre el Barcelona y Valencia.

Torneo Federación Catalana: San Andrés-Tarrasa, Júpiter-Igualada y Gerona-San Martín.

BOXEO. — En el Gran Price, a las 11.30, semifinales para los Campeonatos de Cataluña de aficionados.

TIRO

Se inicia el Campeonato Internacional de España

MADRID, 21. — Ayer, en Somontes, con gran afluencia de público, se inició el Campeonato Internacional de España de Tiro de Pichón, con 168 escopetas, que representaban a siete naciones. Es una prueba abierta desde 1911, y el trofeo y el título son los más codiciados. La Gran Copa en disputa pasa a ser propiedad de quien la gane dos años consecutivos o tres alternos. El conde de Teba y José Ramón Mora Figueroa, que figuran entre los tiradores de este año, la han ganado ya dos veces.

Al llegar a la quinta vuelta se suspendió la prueba, que continuará hoy. La situación era: 29 tiradores sin cero, 39 con un cero, 34 con dos ceros y 36 eliminados. Tres ceros eliminan. Entre los eliminados figura Moreno Lacasa, lo que ha constituído una sorpresa.

Conjuntamente con el Campeonato se disputa un match interclubs. Hasta ahora figuran en primer lugar Madrid y EE. UU., con 15 puntos, seguidos de Zaragoza, con 14; de Murcia, Italia y Badajoz, con 13.—Alfil.

LAS TIRADAS EXTRAORDINARIAS FEDERATIVAS A PICHON DE BARCELONA SE CELEBRARAN EN MONTJUICH DEL 2 AL 12 DE JUNIO

Organizadas por la Sociedad de Tiro de Pichón de nuestra ciudad, se celebrarán en su campo de Montjuich, en los días comprendidos entre el 2 y el 12 de junio próximo, las tiradas federativas a pichones que constituyen la más importante serie de pruebas que en esta modalidad se desarrollan en nuestra región.

Aquella entidad ha dado a conocer el programa de dicha competición, en cuya primera jornada se tirará el Premio Internacional del Mediterráneo, para proseguir en las siguientes con el Premio Casino, Campeonato de Barcelona, Premio Rierola, Trofeo Girod, Premio del Capitán General, Gran Premio de Barcelona, dotado éste con 60.000 pesetas, y los trofeos Borés y Peña Rhin, Premios del gobernador civil, Beneficencia, Domecq, etcétera.

Los siete premios fijos del programa estarán dotados con 250.000 pesetas y una serie de magníficos trofeos de plata, completándose el programa con las tiradas para la Copa Federación Española, Explosivos, Ganadores y Clausura, entre otras.

A esta importante competición a pichones de Barcelona, tienen anunciada su asistencia numerosos tiradores extranjeros de los que han tomado parte recientemente en las tiradas de Madrid para el Campeonato del Mundo, por lo que este año las federativas barcelonesas revestirán la máxima importancia y tendrán carácter internacional.

CASA GIMENO
Regalos, comuniones y bodas
Estilográficas garantizadas
Rambla de las Flores, 16
y HOGAR DEL FUMADOR,
Paseo de Gracia, 101

FRONTONES

CATALUÑA

Hoy, noche,
A pala: GARMENDIA-ALSUA I
contra CHISTU IV-ORUE
Mañana, tarde,
A cesta: LASA-IRUN
contra ANACAVE-ESTEVA
Además tarde y noche, otros grandes partidos y quinielas

CHIQUI

Hoy, noche,
Deva-Emili
contra Meri-Nuria
PAQUITA II-PETRITA
contra CARMEN-MARICHU

PRINCIPAL PALACIO

Hoy, noche: Rita-Lolilla
contra Jesusa-Carmen
EGAÑA II-BENE
contra MERCEDES-SENAR

BALONCESTO

PARTIDOS SUSPENDIDOS PARA LOS DIAS 26 Y 29

La Federación Catalana nos remite, para su publicación, la siguiente nota:

«Quedan suspendidos todos los encuentros oficiales que tenían que celebrarse los próximos días 26 y 29 del actual, para dar paso en dichas fechas a la celebración de todos los partidos suspendidos por causa de la lluvia correspondientes a las fechas de 1 y 15 de los corrientes.

En tercera categoría, fase final, solamente se suspenderán los partidos correspondientes al día 26.»

MAÑANA SE JUGARA EN TETUAN EL IV ESPAÑA-PORTUGAL

Están ya en Tetuán los componentes del equipo español de baloncesto que debe contender con el de Portugal en el cuarto encuentro entre las dos naciones ibéricas.

Los preparativos para este partido han sido en verdad escasos. Quizás a confianza—nunca recomendable—en la superioridad hispana sobre el bando portugués, manifestada a través de sendas victorias en ocasiones precedentes, ha sido uno de los motivos de aquélla. Aunque es lo cierto que debido a imposibilidades del momento, las ausencias de algún jugador español en el equipo representativo se han hecho notar.

Contrariamente a tal situación, los portugueses han llegado a Tetuán preparados para defenderse con ardor ya que su técnica no les permite todavía superar ni igualar tan siquiera al juego de los españoles, lo que no es obstáculo para que si los jugadores de nuestro equipo no cuajan una eficiente actuación han de ver dificultado su camino para lograr una victoria que esperamos sea la cuarta sobre el equipo portugués.

Posiblemente el equipo español será formado por Gámez y Martín en la defensa, Borrás en el centro y Kucharski y Dalmau en la delantera, quedando de reservas Oller, Piernavieja, Pinedo, Lozano y Galíndez.

F.

TENIS

CAMPEONATO DE CATALUÑA PARA VETERANOS EN EL R. BARCELONA RESULTADOS

Juanico vence a Grau Colomé, 6-3, 6-4; Aguiló a Rosell, abandono; Albisu a Plans, 63, 6-1; Andreu a Salat, 6-1, 6-1; Grau C.-Llorens a Salat-Andreu, 6-1; 6-1; Aguiló a Joham, 6-0, 6-2; Marquillas-Tusquets a Windisch-Zantop, 5-7, 6-3, 6-2; Aguiló a Lloreus, 5-7, 6-4, 6-1; Juanico-Durall a Albisu-Indurain, 6-1, 5-7 y 6-0.

FUTBOL

CAMPO DE LAS CORTS

Mañana, domingo, 22 mayo, 6 tarde

SEMIFINAL COPA GENERALISIMO

VALENCIA - BARCELONA

Entrada, 10'— pesetas
(Sello Pro Hospitales 2 —)

Por la mañana, en el mismo campo, se despacharán las entradas que la Ley dispone

NOTAS DE ORGANIZACION

El Club NO RESPONDE SOBRE LA VALIDEZ del taquillaje que no haya sido adquirido en las taquillas oficiales

En el campo NO SE DESPACHARAN VALES A CUENTA DE CARNET DE SOCIO.

Las puertas de acceso al campo se abrirán a las 3, recomendándose la asistencia con la máxima antelación a la hora del partido.

Será necesario EXHIBIR INDIVIDUALMENTE el correspondiente carnet, entrada, pase o invitación.

Estará terminantemente prohibido estacionarse en los lindes del terreno de juego, puesto que el taquillaje corresponde a la capacidad de aforo del campo.

Servicio de crónicas, exclusivo de LA PRENSA

INGLATERRA, EN PRINCIPIO, NO CONSIDERA ACEPTABLE LA PROPUESTA RUSA DE PACIFICACION DE GRECIA

Celebrar nuevas elecciones no parece posible cuando en 1946 se efectuaron unos comicios en que los comunistas fueron estrepitosamente derrotado

No existen garantías de que, obtenido por los rebeldes cuanto piden, depondrían efectivamente las armas

LONDRES, 21. (Servicio especial de crónicas de la Agencia Efe. Prohibida la reproducción.) — El plan de Gromyko para la terminación de la guerra civil en Grecia está siendo estudiado por el Gobierno británico. Los ingleses no están dispuestos a mantener ningún género de conversaciones a espaldas del Gobierno de Atenas, pero se muestran inclinados, si este requisito se llena, a estudiar las proposiciones soviéticas y sobre ellas, u otras semejantes, llegar a un acuerdo que permita terminar la casi endémica lucha que se sostiene sobre las montañas de Grecia.

El plan de Gromyko contiene cinco puntos, que son: apelación a los beligerantes para que cesen en la lucha; amnistía general; elecciones libres y participación comunista en el Gobierno; Comisión para el control de las fronteras septentrionales de Grecia y Comisión para vigilancia y observación de las elecciones.

En cuanto al primer punto, Gran Bretaña no parece dispuesta a dirigirse directamente a los rebeldes griegos. En último caso apelaría a Moscú para que conminara al llamado Gobierno democrático griego para que pusiera fin a su rebelión. A juicio británico este supuesto Gobierno es un simple Comité autonombrado que, de ninguna manera, puede equipararse al Gobierno de Atenas, surgido de unas elecciones parlamentarias.

El segundo punto de Gromyko, la amnistía general, a juicio de Londres es cuestión que sólo compete al Gobierno de Atenas.

La propuesta de elecciones y la inclusión de comunistas en el Gobierno se considera en Londres como el nudo del problema y el más fuerte escollo en que puede tropezar el proyecto. Los funcionarios británicos dicen que Grecia, en 1946, tuvo las elecciones más limpias y libres que se han celebrado en los Balcanes desde el fin de la guerra, y en ellas los comunistas fueron excluidos. Celebrar otra elección ahora sería factible siempre que los comunistas, siguiendo sus clásicos métodos, no sabotearan la votación, falseando sus resultados.

En cuanto a la inclusión de los comunistas en el Gobierno, se teme que condujese al establecimiento de una "democracia popular griega", al estilo de las que, siguiendo el mismo procedimiento, se han establecido ya en otros países de los Balcanes. Esta democracia desembocaría en breve en un claro régimen comunista totalitario, semejante al existente en Bulgaria, Yugoeslavia o Albania. Esta propuesta rusa de inclusión de comunistas se interpreta como clara indicación de que los rebeldes comunistas han abandonado la esperanza de conquistar Grecia por la acción de las armas y el terrorismo. Diplomáticos bien informados consideran inconcebible que los occidentales puedan dar apoyo alguno a esta nueva táctica comunista, que ahora pretende apoderarse de Grecia por un procedimiento semejante al del caballo de Troya.

La propuesta de Gromyko sobre el nombramiento de una Comisión observadora de las elecciones y otra para el control de la frontera norte son, a juicio de los expertos de política exterior británica, indicios del fracaso de toda la política balcánica rusa. Se recuerda que Rusia se negó a participar, durante las elecciones de 1946, en una Comisión análoga de observadores, mientras que la labor de la otra Comisión, nombrada por la O.N.U. para el control de la frontera norte de Grecia, fué persistentemente obstaculizada por Rusia y sus satélites.

El nazismo no ha sido el único enemigo de los judíos

Los comunistas también les hacen, cuando el momento es oportuno, una guerra sin cuartel

ZURICH, 21. (Crónica de nuestro corresponsal, José M.ª SANZ GARCIA.) El antisemitismo no nació con Hitler. Es tan viejo como Europa. Los judíos han sido siempre planta parásita que quiere ahogó a la gallina de los huevos de oro. Tuvieron épocas de paz y cosecharon odios, al tiempo que almacenaban dinero. Sus juderías, sus "ghettos", fueron devastados mil veces pretextando ultrajes a imágenes veneradas, sacrificios de niños inocentes o daciana simplemente la verdad, el que eran ricos sin trabajar, cuando los con otra nariz eran pobres trabajando.

La literatura encontró en esta raza un filón inagotable de tipos, desde el avaro sin alma que cobraba en vísceras, hasta la mano de aquel empleado sumiso, blanda, aceitosa, escurridiza, denotando una falta de contabilidad. Se nos dijo el peligro que representaban en las riberas de plata, y hasta hubo una obra de título precursor, perdida entre las mil de la penúltima postguerra. Su nombre, "Ciudad sin judíos"; su autor, un vienés, Hugo Bettauer; momento de publicación, 1920. Entonces, recién deshecha la Confederación Imperial Danubiana, en la ex corte de las mujeres más bonitas y los aires más suaves, el diez por ciento de la población era semita. La capital de Hungría, más infectada, había sido bautizada por los chuscos como Judenvest (peste judaica).

Doce años de nazismo, de cuito a lo ario y blondón, de cuello vertical a golpe de hacha, dado al azar, con el pelo corto a lo Hindemburg, el ángulo facial recto y la barbilla prominente y sin papada, terminaron con varios millones de hebreos. Regiones enteras quedan, tras el fuego y la hoz de la Gestapo, libres de cizaña. En mayo de 1945 los estadísticos —hombres que todo lo cuentan y miden, que de todo deducen gráficas— no encontraron sino setecientos setenta mil, apenas el trece por ciento de los existentes en 1937; casi sin excepciones habían entretenido sus ocios de guerra en un campo de concentración.

Quienes quedaron en el lado de acá del telón, hacen vida normal. Los de atrás de las candilejas tienen otra historia. La ideología comunista juzgó a lo largo de decenios al sionismo como un movimiento reaccionario de nacionalistas de vía estrecha, burgueses románticos en sus horas buenas, confiados en un Mesías distinto de Stalin en las jornadas de su genocidio. Los mismos núcleos de filosoviéticos que florecieron en cada democracia popular, desde 1945 a 1948, aunque les despreciaban —el mito de las razas cala hondo como todos los mitos— admitiéronles en el partido, a la sazón movilizado de masas, encuadrándoles en sus filas, sin preguntar a nadie ascendientes familiares o antecedentes políticos o conducta durante el hitlerismo, porque urgía alcanzar el Poder. Conseguido este, ¡afuera máscaras! Lobo sin piel de cordero, el partido empieza las depuraciones de sus miembros. Hay que reducirlo hasta obtener la "crema revolucionaria de la clase obrera", consigna de Lenin.

En lo económico se inician las confiscaciones; en un solo mes, en Budapest, se nacionalizan mil setenta y dos empresas. El entusiasmo de los judíos por el comunismo decrece, pues, sus profesiones: comerciantes, médicos, ingenieros, abogados... No les califican entre los trabajadores, que ven en ellos un explotador; solo en la patria nueva se ha hecho colono, se ha pegado a la tierra, quizá porque es suya, con propiedad y soberanía. Su posibilidad de existencia, posible a levantar las leyes restrictivas de los tiempos de persecución, comienza a disminuir. Una idea obsesiona a los hijos de Abraham, de espaldas curvadas por el servilismo y el látigo de todos los regímenes: emigrar.

Comenzaron consiguiéndolo. ¿Por qué? Algunos creen ver en el comunismo un partido semita. Para éstos, los emigrantes centroeuropeos, en Israel, son adelantados del Kremlin. Craso error. El judío auténtico es independiente, tradicionalista, amante sólo de su comunidad. Fueron los camellos de la parábola de Jesús y atravesaron el ojo de la aguja, porque tuvieron valedores: Mathias Rakosi y Ernest Gerö, ministros húngaros; Anna Parker, encargada de Asuntos Exteriores rumana; Moisés Pijade, la mano derecha del mariscal Tito, que ya no creen en su dios racional, favorecían la solidaridad pensando tal vez cubrir su retirada.

Otra vez la diáspora: Canadá, Estados Unidos, Argentina, pero, sobre todo, aunque fuese ilegalmente, tras un éxodo por Egipto y muchos años de peregrinación por el desierto, la tierra que Jehová prometiera a sus mayores. Numerosos dijos —así se llaman estos grupos emigrantes— elevan la población de Israel de seiscientos mil habitantes en 1946, a ochocientos ochenta mil ahora.

De repente, un cambio en la situación. La Prensa "libre" comenzó a criticar los anhelos sionistas y las firmas eran de judíos comunistizantes e, incluso, de grandes rabinos. Talmudes y cabalas salieron a reducir con citas de Marx. En Budapest aun quedaban cincuenta mil inscritos para la emigración, en la capital rumana eran algunos más; pero las grietas por las que se escurrían se cerraron a cal y canto.

El sistema solar soviético favoreció desde un principio a Telaviv, confiando en una Inglaterra partidaria de los árabes y en un voto más para Rusia en los quorum de la O. N. U. Tarde llega el desencanto. Otra cuestión, no menos decisiva, es la económica. Los satélites no tienen divisas fuertes. La J. O. I. N. I., organización judaico americana, estaba cebada de dólares. Mas los visados no se darán gratis. Israel tendrá que comprar uno a uno sus futuros ciudadanos. Del paraíso comunista, como del infierno de Dante, no se puede salir. Pero doña Brígida rompe clausuras cuando brillan por medio las onzas de don Juan.

EL "PACTO ATLANTICO" Y LA GEOGRAFIA

(Del diario norteamericano "Los Angeles Times")

En Portugal se promulga una ley a favor de los periodistas ancianos

EL RETIRO SERA UNA PENSION EQUIVALENTE AL 80 POR 100 DE SU SUELDO NORMAL

El REPORTAJE del DIA

LA situación futura del periodista es problema que ha preocupado tanto a los profesionales como a los Gobiernos en casi todos los países. En la vecina nación portuguesa, donde el periodista realiza un trabajo abnegado y meritorio, al servicio de su país, los legisladores se han hecho cargo de los problemas que la ancianidad o la incapacidad del periodista plantea, y, previsoramente, han promulgado leyes encaminadas a asegurar una vejez tranquila y segura a esos hombres que han quemado su vida al servicio de la importante función informativa y de lucha con el arma noble de la pluma.

Ley de pensiones

Atentos a estos problemas, los legisladores elaboraron una ley que cubre los riesgos de una vejez abandonada. En virtud de esa ley, los periodistas portugueses reciben, al llegar a los 75 años, una pensión equivalente al 80 por 100 de su sueldo normal. Si un periodista no puede trabajar, antes de llegar a esa edad, por causas diferentes que le incapaciten para seguir desempeñando sus funciones, recibe una pensión análoga, durante el tiempo que dure su incapacidad. Estos subsidios a la vejez, o retiros, si se prefiere esta expresión, han sido reglamentados en una ley, a la que han dado su conformidad la Asociación de propietarios de diarios y el Sindicato de periodistas. Para tener derecho a esa pensión, el futuro beneficiario tiene que pagar una cantidad mensual equivalente al 4 por 100 del sueldo, o la que hay que añadir la aportación del empresario, que es del 6 por 100, calculado sobre el sueldo del periodista asegurado.

Más de un millón de escudos al año

En un informe sobre la situación económica de los fondos de estos subsidios se da a conocer el balance de los últimos tiempos, además de las cantidades ingresadas durante los dos últimos años. De acuerdo con esos datos oficiales, en 1948, el seguro de vejez disponía de un fondo de 4.366,000 escudos, y las cantidades ingresadas durante 1948 han ascendido a 1.088.000 escudos. Durante el año anterior fueron recaudados 8.000 escudos menos. Ahora bien, los fondos que se calculan necesarios para el pago de pensiones por retiro ascienden a 1.600.000 escudos, habiendo por consiguiente un superávit alentador si se compara la cifra de ingresos y la de pagos. Durante 1947, se abrieron 242 expedientes, la mayor parte de ellos concernientes a ayudas temporales por incapacidad para el trabajo. Muy pocos de esos expedientes se referían a la concesión de pensiones de vejez. Hay una excepción en la legislación de retiros periodísticos, esos beneficios no son aplicables a los periodistas que trabajan para Agencias o diarios extranjeros. Pero, no obstante, la ley ha sido objeto de elogiosos comentarios y se hace notar que las pensiones son extraordinariamente generosas y que cubren con holgura las necesidades de los periodistas retirados.

CALEFACCIONES MINGRAT
RONDA UNIVERSIDAD, 52
BARCELONA
TEL. 22100

"El prestigio británico alcanza su más bajo nivel", dice Churchill

"Después de la votación de la ONU, los países tienen entera libertad para enviar nuevamente embajador a Madrid"

Ha dicho el jefe de la Delegación peruana, Belaunde

Israel y Polonia firman un acuerdo comercial

VIENA, 21. — Ha sido firmado un acuerdo comercial en Varsovia entre Israel y Polonia, según informa una agencia polaca. Polonia exportará carbón, granos, productos agrícolas elaborados, artículos de metal, bicicletas, máquinas para la agricultura e industrias textiles, productos químicos, cristal, porcelana y papel.

Israel enviará a Polonia naranjas, limones, material dental, productos químicos y hojas de afeitar. — Efe.

El hijo de Roosevelt, en París, de paso para Israel

PARIS, 21. — Franklin D. Roosevelt, hijo del fallecido presidente de los Estados Unidos, ha llegado por vía aérea a esta capital, de paso para Israel.—Efe.

El doctor Bunche no está seguro de que acaben felizmente las negociaciones judíosirias

HAMILTON, 21. — El doctor Bunche, mediador provisional de la O.N.U. para Palestina, ha manifestado que no puede predecir si las negociaciones de armisticio entre Israel y Siria obtendrán el éxito. Hizo esta declaración en el curso de una reunión celebrada en la Universidad de Colgate. Dijo, a continuación, que se ha ido muy despacio en dichas negociaciones, obteniéndose un progreso muy lento. Hizo un llamamiento para que se realicen esfuerzos por conseguir que dichas negociaciones lleguen a un feliz término lo antes posible. — Efe.

Siria amenaza con ocupar el Líbano, según un semanario egipcio

EL CAIRO, 21. — Siria amenaza con ocupar el Líbano, debido a un tiroteo de frontera, según dice el semanario egipcio "Akhbar el Yom".

Agrega que el Gobierdno libanés ha pedido al primer ministro egipcio que medie en la disputa. — Efe.

El equipo de boda de Rita Hayworth En «¡HOLA!» de hoy sábado

CONSULTA MEDICA

—No me gusta nada su cara.

—Es igual. No voy a ningún concurso de belleza.

PRECAUCIONES

El novel conductor de un camión observó que los obreros que trabajaban en la carretera iban sacando rápidamente los postes del teléfono. Sorprendido le dice a su compañero:

—¿Cómo diablos habrán adivinado que es la primera vez que llevo el camión?

DONCELLA NUEVA

A la nueva doncella recién llegada de un pequeño pueblo su ama le ordenó que fuera a avisar al invitado que tenían en la casa, que la cena ya estaba dispuesta. Cuando llamó al cuarto halló al hombre que se estaba limpiando los dientes.

—Bien —dijo la señora—. ¿Te ha dicho si tardará mucho en bajar?

La chica, sonriendo maliciosamente, respondió:

—No lo creo, pues ya estaba afilándose los dientes.

La doncella de aquella casa era muy aficionada a escuchar la radio, y un día cuando llamaron a su ama por el teléfono, respondió:

—La señora bajará en seguida, pero entretanto les pondré algunos discos de gramófono.

La Prensa norteamericana publica el discurso del Caudillo bajo el título «El occidente entrega a Rusia gran parte de Europa»

NUEVA YORK, 21. — El jefe de la Delegación peruana en la Asamblea General de la O. N. U., Víctor Andrés Belaunde, ha declarado que la actitud de los países hispanoamericanos en el llamado "caso español" ha constituido una demostración de unidad entre ellos.

Manifestó que la moción patrocinada por Brasil, Perú, Colombia y Bolivia, estaba plenamente justificada. Añadió que la prohibición de enviar embajadores a Madrid fué ya descartada en 1947, pero que, sin embargo, convenía aclarar el panorama. "Se creyó —dijo— que había mayoría, pero a última hora se produjo el fenómeno de que cuatro países que se abstuvieron en el Comité rompieron su neutralidad y votaron en contra de la propuesta, reflejando así sus fuerzas contrarias a España. A pesar de ello, se ha concretado el hecho de que de 59 países, sólo 15 se oponen al mantenimiento de relaciones diplomáticas con Franco. Así, pues, legal y moralmente los países tienen, en consecuencia, entera libertad para enviar nuevamente embajadores a Madrid." — Efe.

El discurso del Caudillo, reproducido por la Prensa norteamericana

NUEVA YORK, 21. — El título más generalizado en la Prensa al insertar el discurso del general Franco, es "El Occidente entrega a Rusia gran parte de Europa".

Otros periódicos aparecen con un subtítulo que dice: "Franco no vendrá España por la ayuda aliada". — Efe.

"A Voz", subraya la injusticia de la votación en la O. N. U.

LISBOA, 21. — El matutino "A Voz" se ocupa de la votación en la O. N. U. con respecto a España. "El absurdo es más tenaz —dice el periódico portugués— y la injusticia es aun mucho mayor, cuando está fuera de la legalidad". Lo que de manera alguna cabe en los moldes normales de la moral internacional es que esta manifiesta intervención en la política interna de España pretenda imponerle un régimen que llene a España de ruinas, de tumultos y de sangre".

Después de reproducir algunos párrafos de las memorias de Churchill relativas a España y que en estos días publica "O'Seculo" de Lisboa, comenta "A Voz": "Así procedía Franco cuando Inglaterra estaba en peligro y por saber que podía haber procedido de otro modo y cambiar con ello los destinos de Europa, le escribió Roosevelt una carta famosa a Franco diciéndole que nada tenía que temer después de la victoria. Ya lo estamos viendo". — Efe.

La viuda de Roosevelt coaccionó a la Delegación yanqui para que se abstuviera de votar

NUEVA YORK, 21. — El clumnista Dgew Pearson escribe desde Wáshington en el "Daily Mirror": "La razón por la que la Delegación de los Estados Unidos se abtuvo en la votación de la llamada "cuestión española" fué la amenaza formulada por Eleanor Roosevelt de denunciar públicamente al Departamento de Estado si éste votaba a favor".

"Warren Austin, estaba dispuesto a votar en favor de la vuelta de embajadores a Madrid. La señora Roosevelt se informó de ello, llamó por teléfono al secretario Acheson y le dió cuenta de su opinión. Acheson pareció impresionarse". — Efe.

El discurso del Caudillo reproducido en extracto por la Prensa sueca

ESTOCOLMO, 21. — La Prensa de Estocolmo publica, sin relieve ni comentarios, un corto resumen del discurso del Jefe del Estado español. "Stockholms Tidningen" y "Svenska Dagbladet" destacan el pasaje relativo a las ofertas inglesas sobre Africa y omiten el del segundo frente.

En el caso contrario se encuentran "Dagsposten" y el comunista "Nydag", titulando este último: "Franco, seguro de la amistad norteamericana", a cinco columnas, prosiguiendo así su clásica táctica propagandística.

"Morgentidningem" refiere el discurso en siete líneas, sin título. Omiten toda referencia "Dagens Nybeter", "Svenska Morgenbladet" y "Arbetsren" y los tres vespertinos.

OCHENTA MIL TURINESES RINDIERON UN EMOCIONANTE HOMENAJE A SUS JUGADORES MUERTOS

Cientos de miles de ramilletes de flores fueron arrojados sobre el campo del Torino

ROMA, 21. (Crónica de nuestro corresponsal Alberto CRESPO.) — El corazón se le encoge a uno, señores, al conocer lo que ayer a la tarde hizo la ciudad de Turín por sus jugadores muertos. Igual que otros domingos, como si nada hubiera sucedido, ochenta mil turineses se congregaron en los graderíos del estadio. En el césped, en el terreno de juego, nadie. Alrededor, en la banda de arena, los guardias de siempre, los fotógrafos de siempre, los mismos niños vestidos de rojo que a lo largo de muchas tardes gloriosas para el fútbol de Turín gozaron devolviendo el balón a su jugador preferido. En la tribuna de Prensa, los colegas de siempre, menos tres. De ahí para arriba, los ochenta mil incondicionales de Bacigalupo, de Mazzola, de Ballarín, de Castigliano, de Rigamonti o de Gabetto; de todo su equipo. Y silencio; un silencio impresionante, sobrecogedor. Entraban los turineses al estadio como si no pisaran el suelo con los pies, calladamente, casi sin respirar. Así se llenó el estadio. Y ya lleno, mayor silencio aun, mientras sobre el césped iban cayendo ramos de flores rojas, cientos, miles de ramilletes de flores, como lluvia constante e incontenible. Floreció el verde césped en tres minutos de silencio.

Luego, unos jóvenes plantaron en el centro del campo tres inmensos mazos de flores y adornaron de guirnaldas los palos de las porterías.

A las cinco y media entró en el terreno de juego el equipo infantil de Turín, el único que queda desde hace tres días. Camiseta roja, escudo de oro al pecho y girandolas de duelo en el brazo izquierdo. Y como si fuera de verdad, como si aquél fuera el equipo que debía jugar esa misma tarde contra el Florencia, como si el silencio nada significase ni nada hicieran recordar las flores derramadas por el campo, los infantiles formaron su cuadro de juego, firmes y derechos como chopos de ribera, y entró el árbitro. Y pitó el principio del partido, pero nadie se movió, ni los once jóvenes jugadores, ni el árbitro Lerni, ni los 80.000 conmovidos y silenciosos espectadores.

Pero entonces ocurrió, señores, que los 80.000 comenzaron a gritar a los que en el césped estaban firmes, animándolos: "¡Forza, Torino... Forza, Torino!", en clamor inmenso y espeluznante, en imprecación suprema. Y nadie se movió hasta que los 80.000 enronquecieron.

Todos los Bancos admitirán tu donativo para la emisora del Papa, aunque quieras que tu nombre permanezca anónimo. Sólo Dios sabrá el nombre, porque Él sí que lo anotará en su resguardo

y también sus pieles, alfombras tapicerías, etc., usando

Fogo

PULVERIZADO NO MANCHA

Es el UNICO insecticida útil para distintas aplicaciones

de la Serie D.D.T. EN POLVO Y LIQUIDO

ESCENA DE 1944 — Por Conti

Este plato, tan ambicionado por él, le dejará satisfecho.

Estados Unidos prestarán su colaboración en el desarrollo económico del Brasil

AMBOS PAISES NEGOCIARAN INMEDIATAMENTE UN TRATADO PARA ESTIMULAR LA INVERSION DE CAPITAL PRIVADO YANQUI EN EL BRASIL

También han acordado intensificar mutuamente las relaciones culturales a través de una Convención de este carácter

Dice una declaración conjunta de los presidentes Truman y Dutra, expedida en Wáshington

WASHINGTON, 21. — El presidente norteamericano, Harry S. Truman, y el presidente brasileño, Eurico Gaspar Dutra, han expedido conjuntamente las siguientes declaraciones:

«El presidente del Brasil y el presidente de los Estados Unidos se unen para aprobar las siguientes declaraciones:

El presidente de los Estados Unidos y el presidente del Brasil reunidos en Wáshington, han discutido extensamente la conveniencia de fomentar el desarrollo económico y el progreso social mediante el intercambio, mutuamente beneficioso de información técnica y de especialistas adiestrados de todas clases, así como mediante la cooperación financiera y económica. Estas conversaciones han estado inspiradas en la tradicional e inalterable amistad que ha prevalecido por más de un siglo en las relaciones entre ambos países.

Se discutió el informe recientemente publicado por la Misión técnica mixta del Brasil y los Estados Unidos, en el que se analiza el programa de fomento económico para el Brasil. En contestación a la expresión de gratitud del presidente Dutra por los servicios prestados por los peritos norteamericanos con este informe, el presidente Truman puso de relieve la interdependencia de los dos países en tiempo de paz y de guerra, y aseguró al presidente brasileño que los Estados Unidos están sumamente interesados ahora y continuarán estándolo en el desarrollo de ese país, bien poniendo en vigor las recomendaciones hechas en el informe mixto, o mediante otras gestiones similares.

Se sugirió que las discusiones técnicas podrán celebrarse más tarde con motivo de la visita del ministro de Hacienda brasileño a los Estados Unidos. El presidente Dutra mencionó la necesidad de inversiones privadas extranjeras en el Brasil. Los dos presidentes reconocieron el importante papel de la inversión privada en el desarrollo económico y en el progreso social. De conformidad con ello, se han dado instrucciones a los peritos de sus respectivos Gobiernos para que comiencen a negociar inmediatamente el tratado adecuado que estimule la corriente beneficiosa de inversión de capital privado.

Los dos presidentes admitieron que existe la posibilidad de financiar a través de organismos públicos de préstamos un desarrollo adecuado de las obras que no se prestan a financiamiento por el Banco Internacional de Reconstrucción y Fomento y por el Banco de Exportación e Importación. El presidente Truman aseguró al presidente Dutra que en el futuro, igual que en el pasado, las solicitudes del Brasil recibirán la más cuidadosa consideración del Gobierno de los Estados Unidos."

La segunda declaración dice:

"Los antecedentes históricos de las relaciones entre Brasil y Estados Unidos, reflejan una cordial e ininterrumpida amistad y cooperación. Durante la actual visita del presidente Dutra, éste y el presidente de los Estados Unidos han revisado esos admirables antecedentes y discutido los medios, a través de los cuales podrían mejorarse las relaciones entre los dos Estados. Ambos presidentes han acordado, en ese sentido, que sería aconsejable una convención cultural y un tratado que fomente y estimule aún más el actual intercambio cultural entre los dos países, y han dado su aprobación a las negociaciones para concertar este acuerdo." — Efe.

Comida en la Embajada brasileña en honor del Presidente Truman

WASHINGTON, 21. — En la Embajada brasileña se ha celebrado una comida en honor del presidente Truman y en la que el presidente brasileño, Dutra, pronunció un discurso en el que dijo, entre otras cosas, lo siguiente: "Nos sentimos muy felices de tener entre nosotros en esta casa del Brasil, en una atmósfera de amistad cordial que es característica del Hogar brasileño: al presidente Truman."

El presidente norteamericano contestó con palabras emocionada reiterando su gratitud por la recepción que se le dispensó en Brasil en 1947. Efe.

ULTIMA HORA DEPORTIVA

NUEVA PLUSMARCA MUNDIAL DE ATLETISMO

LOS ANGELES, 21. — El equipo de atletismo de la Universidad del Sur de California, ha rebajado, por segunda vez, en el curso de una semana, el record del Mundo de relevos 4 por 200 yardas, con un tiempo de 1 m. 24 s. Integraban el equipo Pasqualli, Rom Frazier, Norm Stocks y Mel Patton.—Afil.

ALDO MINELLI, TRIUNFA

NUEVA YORK, 21. — Aldo Minelli ha vencido por puntos a Sonny Levitt, de Nueva York, en un combate disputado en el Madison.—Afil.

EL CAMPEONATO DE EUROPA DE BALONCESTO

EL CAIRO, 21. — Ultimos resultados del Campeonato de Europa de Baloncesto: Holanda-Líbano, 34-22; Egipto-Turquía, 57-54; Grecia-Siria, 49-45.—Afil.

"Hemos sufrido lamentables desastres en la India, Birmania y Palestina"

«Elegisteis al Gobierno socialista en un día de aberración»

Discurso fustigando duramente la política exterior laborista

GLASGOW, 21. — Winston Churchill, en un mitin conservador, celebrado en esta ciudad, ha declarado entre otras cosas:

"Han ocurrido lamentables desastres en la India, Birmania y Palestina, que podrían haber sido evitados fácilmente con una dirección prudente y competente de nuestros asuntos. No tenemos otra elección sino aceptar lo que ha sucedido."

Afirmó que el "Partido laborista ha rebajado el prestigio británico a su más bajo nivel desde hace siglos". "A dondequiera que volváis los ojos —dijo—veréis el repulsivo espectáculo de británicos que están siendo tiroteados e insultados en alguna parte del Mundo. Las Repúblicas sudamericanas retuercen la cola del león en la Antártida. Los albaneses ponen minas a los barcos británicos y matan a nuestros marinos. Aviones israelitas derriban a cazas de la RAF, y el ejército rojo chino dispara sobre la flota británica impunemente y la obliga a retroceder. Cuanto antes sean destituídos de su puesto los actuales ministros más pronto reconquistaremos el respeto de nosotros mismos y obligaremos a los demás a respetarnos."

Churchill afirmó que el "Gobierno socialista fué elegido en un día de aberración". Puso de relieve, por otra parte, que los conservadores habían apoyado al Gobierno en las vitales cuestiones del Pacto del Atlántico, Tratado de Bruselas, Estatuto de Europa y cuestión del norte de Irlanda. Dedicó frases de elogio a los Estados Unidos.

Finalmente, tras atacar los planes socialistas de nacionalización, puso de relieve la importancia de las elecciones generales que se celebrarán en Inglaterra en el plazo de pocos meses.—Efe.

Inglaterra y Estados Unidos quieren hacer de Chipre una fortaleza

Han comenzado los trabajos de defensa en la isla de resultas del Pacto Atlántico

NUEVA YORK, 21. — Los Estados Unidos y Gran Bretaña han comenzado los trabajos de defensa en la isla de Chipre, como parte de su programa para establecer bases aéreas y navales, en virtud del Pacto del Atlántico, según anuncia el comunista norteamericano Drew Pearson.

Añadió que dos buques con un cargamento de material bélico y equipos de radar, han llegado a Chipre. — Efe.

«Rusia tiene la culpa de la tirantez con Yugoeslavia»

HA DICHO TITO EN UN DISCURSO

VIENA, 21. — El dictador rojo de Yugoeslavia, Tito, ha declarado en un discurso que la responsabilidad por la actual tensión entre Yugoeslavia y los demás países comunistas, la tiene Rusia.

Afirmó que Rusia debe darse cuenta de que ha cometido una equivocación y repararla. Dijo que, no obstante, la situación no es mala.—Efe.

¡COMARCA DE LA MARESMA!...

¡Atención, vecinos de Masnou, Mataró, Vilasar de Mar, Canet, Premiá, Arenys, San Pol, Cabella, etc.

Cumplenos hoy la satisfacción de dedicar a tan laboriosa comarca el drama catalán, de Federico Soler «Pitarra», «LO FERRER DE TALL», en la emisión de Radio Teatro, esta noche, a las 11 por el cuadro escénico de Radio Barcelona E. A. J. 1.

MUEBLES LA FABRICA

4 NOTICIAS interesantes de ULTIMA HORA

1

LONDRES, 21. — El periódico indinense "The Star" citó un despacho fechado en Londres y publicado por el "Daily Telegraph" de Sidney (Australia), según el cual la princesa Isabel volverá a ser madre a fin de año. Inmediatamente fué asediado a llamadas telefónicas al Palacio de Buckingham para que se diera confirmación de la especie, pero ni oficial ni extraoficialmente se ha logrado la menor indicación al respecto por parte de los círculos de la Corte. — Efe.

2

SHANGHAI, 21. (Urgente.) — Una flotilla comunista, compuesta de veinte embarcaciones, ha intentado un desembarco en el río Wangpoo, según un comunicado oficial.

Se agrega que los asaltantes fueron rechazados por la artillería gubernamental situada en la orilla occidental del río. — Efe.

3

BERLIN, 21. — Los huelguistas de los ferrocarriles alemanes han atacado al general Kvashinin, jefe de transporte soviético, cuando realizaba una inspección a las instalaciones ferroviarias en el sector de ocupación norteamericana. Hasta ahora no han sido facilitados más detalles. — Efe.

4

BOURVNEMOUTH (Inglaterra), 21. Lo que va a jugarse en las próximas elecciones generales es el socialismo o la libertad, dice Churchill en una declaración al Consejo Liberal Nacional, representativo de las asociaciones liberales-conservadoras, que fué leída por el conde de Rosebery. Churchill pide al Partido Liberal que una sus fuerzas a las conservadoras en la lucha electoral. — Efe.

Por VELLUTO

Jeroglífico núm. 2.350

EN LA CALLE...

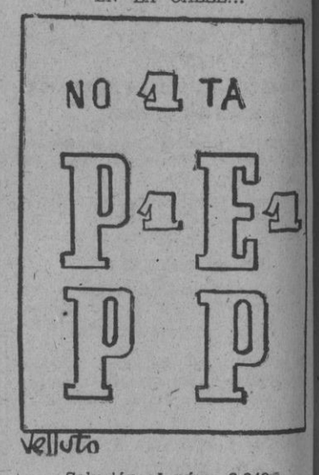

Solución al núm. 2.349

RARO EL AMBIENTE

Crucigrama núm. 2.435

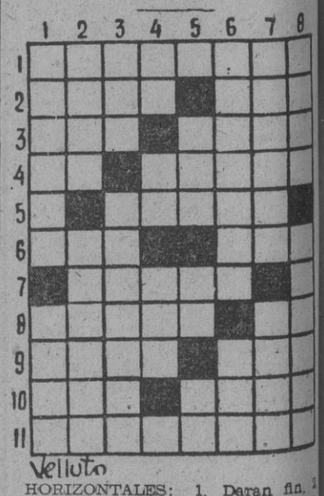

HORIZONTALES: 1, Daran fin. 2, Cese — Nombre de una letra. 3, Epoca — Al revés: Carácter de imprenta. 4, Nota — Que no ha sufrido daño. 5, Obedece. 6, Al revés: Signo — Furia. 7, Sensación aguda y molesta. 8, Cortan — Nota. 9, Estimar — Al revés: Reptil. 10, Al revés: Regalar — Bebe. 11, Unicron.

VERTICALES: 1, Recurres — Peso. 2, Faz — Al revés: Hecho. 3, Labra — Añlado. 4, Nombre de una letra — Al revés: Cifra romana — Hogar. 5, Onda — Al revés: Negación — Nota. 6 Volver a hacer lo hecho — Al revés: Del verbo Reir. 7, Allanar — Mamífero. 8, Al revés: Amarren — Elogian.

Solución al núm. 2.434

HORIZONTALES: 1, Comparsa. 2, Lima — Res. 3, AA — Te — Mi. 4, Do. 5, Ere — Aloe. 6, Ajados. 7, Oear — riS. 8, atlA. 9, As — eT — aL 10, seA — Ur. 11, Orfanato.

VERTICALES: 1, Clave — Ocaso. 2, Oía — Ras — Ser. 3, MM — Dejar — aF. 4, Pato — Ar. 5, aD — Atún. 6, RR — alorT — Ra. 7, seM — olisA. 8 Asilé — Salto.

ALAS SOBRE EL POLO

Por PIÑANA

M.C.D. 2022