Redacción, Administración y Talleres: VILLARROEL, 91
Apartado de Correos n.º 442
Redacción. . . 36131
Administración. 31417
Precio del ejemplar: 50 céntimos

Lunes, 8 de marzo de 1948
AÑO VIII - BARCELONA - NUMERO 2.110

La Prensa

DIARIO DE LA TARDE DE INFORMACION MUNDIAL

HEMEROTECA MUNICIPAL MADRID

«VEMOS CON OPTIMISMO EL PROXIMO FUTURO DE NUESTRO ORDEN ECONOMICO SOCIAL»
(Franco)

Triunfo aplastante de los candidatos de Perón

"La llamarada de Praga es un aviso a los franceses de los designios rusos de dominación mundial"

«Los Estados libres de Europa deben constituir un bloque económico, diplomático y estratégico»

"A Francia corresponde el deber y el honor de ser centro y clave de ese bloque cuyas arterias son el Mar del Norte, el Rhin y el Mediterráneo"

Importante discurso de De Gaulle en Compiegne

PARIS, 8. — El general De Gaulle, jefe de la Unión del Pueblo Francés, ha pedido en un discurso pronunciado en Compiegne, «precisa y explícita ayuda norteamericana a Europa, tanto en el terreno de la defensa como en el de la recuperación económica».

«La llamarada de Praga —dijo— es un aviso final a los franceses de los designios rusos de dominación mundial. Francia está amenazada desde fuera por la expansión de un vasto imperio cuyos dueños quieren la dominación del Mundo, y está minada interiormente por los separatistas, al servicio de aquellos dueños extranjeros. Aprovechan la confusión del Gobierno y la general irritación para detener la actividad, agravar las crisis, envenenar las heridas y preparar la dictadura. En tales circunstancias no es posible que pongamos en orden nuestros asuntos si no es por medidas radicales.»

«Los Estados libres de Europa deben constituir un bloque económico, diplomático y estratégico, combinando su producción, su comercio, su política exterior y sus medios de defensa. Este bloque, que comprendería 250 millones de hombres, grandes recursos, a menudo complementarios y destacados valores intelectuales, espirituales y morales, haría revivir al Viejo Mundo. A Francia corresponde el deber y el honor de ser centro y clave de ese bloque cuyas arterias son el Mar del Norte, el Rhin y el Mediterráneo. Sin ser fatalista, puede uno considerarse en uno de esos períodos que son decisivos, y el desarrollo de los acontecimientos ha de depender en buena parte de cómo reaccionen los franceses en días próximos.»

De Gaulle manifestó que la suerte de Alemania, por lo que de Francia, Gran Bretaña y Estados Unidos depende, ha de fijarse de forma que el pueblo alemán pueda formar parte del bloque occidental. «Los Estados alemanes, cada uno de los cuales tiene su carácter, sus instituciones y su Gobierno, integrados en una Federación de elección propia, tendrían naturalmente su lugar correspondiente en un bloque de otros Estados europeos. Otro tanto es aplicable a Austria, y el Ruhr, con su régimen particular, habría de entrar también en ese grupo. A Francia le corresponde tomar la iniciativa. Ha sido hostil a Alemania a través de los siglos como consecuencia de los agravios nacionales y de las intrigas urdidas fuera. Pero hoy son muchas razones, principalmente económicas, que exigen mejor inteligencia. Sin embargo, no puede haber unión para la vieja Europa si Alemania se presenta de nuevo como posible amenaza. Toda resolución del problema alemán que directa o indirectamente llevase a la reconstitución del Reich, sería de ese modo, una mala solución.»

Refiriéndose a Norteamérica, De Gaulle pidió, como se ha dicho, ayuda precisa y explícita a Europa, tanto en el terreno de la defensa como en el de la recuperación económica. «La URSS busca dominar al Mundo. Tiene grandes triunfos en su juego. Muchos y múltiples recursos y 180 millones de hombres, pacientes y dóciles, sometidos a una dictadura absoluta. Sus agentes, mediante la «liquidación de la opinión política», tienen poderes dictatoriales en Prusia, Sajonia, los países bálticos, Polonia, Yugoeslavia, Albania, Bulgaria, Rumania, Hungría y hoy día Checoeslovaquia. Los vecinos de ese enorme bloque —Finlandia, Austria, Grecia, Turquía y el Irán— son presa del temor. Italia se halla en estado de alarma, y en la misma Francia cunde el desespero, porque todos saben a qué horrible suerte los condenarían la invasión y la esclavitud. Es necesario que Europa y América unan sus fuerzas para poner de nuevo en pie al Mundo. Ello implica que los Estados Unidos tienen que dispensar una ayuda grande y sostenida. Ya han tomado la iniciativa y yo rindo tributo a su cuerda generosidad.»

En cuanto a los asuntos interiores, De Gaulle criticó un sistema parlamentario «que ha demostrado su debilidad crónica», y se declaró dispuesto a guiar al país por el camino de la salvación y de la grandeza, tan pronto como las circunstancias —resultado de las «necesarias elecciones»— le permitan asumir las necesarias responsabilidades. Calificó las recientes medidas económicas y financieras del Gobierno de tentativas artificiales de producir el resurgir. Abogó por la reducción de los gastos estatales, por la supresión de servicios enteros del Gobierno y por la producción basada en la remuneración a empresarios y asalariados. Por último, pidió la eliminación de la política en los Sindicatos, y afirmó que la mayor riqueza de Francia está en su agricultura.

A pesar del buen tiempo, asistió al acto mucha menos gente de la que se pensaba. Al terminar el general su discurso hubo gritos de: «¡De Gaulle, al Poder!». — Efe.

AUREOLADO de glorias se halla pasando temporada en Roma el emigrado italiano Guido Orlando, rey norteamericano de la publicidad, que ha ganado y hecho ganar sumas fabulosas popularizando toda clase de productos, subproductos, chismes y demás materiales que constituyen el complejo almacén del comercio americano.

Es seguro, no obstante, que su éxito más rotundo lo alcanzó cuando desempeñó las funciones de agente propagandístico del difunto Roosevelt, que nunca olvidó sus extraordinarios servicios politico-mercantiles.

*

DIEZ jefes de estación y veinte empleados ferroviarios han sido detenidos en Francia inculpados del robo de mercancías en los trenes del vecino país. Tales robos, que ascienden a varios centenares de millones de francos, convergían a grandes almacenes secretos, desde los que eran despachados los géneros.

La pulcritud de los comprometidos, era tal, que llevaban una contabilidad escrupulosa y perfecta, que se convertirá en precioso auxiliar de la justicia.

Hoy han vuelto a reunirse, en Bruselas, los delegados de las cinco Potencias

BRUSELAS, 8. — Se han reunido esta mañana los delegados de las cinco Potencias que celebran la Conferencia para la creación de una Unión occidental europea.

Se cree que en esta reunión será redactada la Carta de dicha unión.

Siete artículos de la Carta serán redactados esta tarde

BRUSELAS, 8. — A las dos menos diez (hora local), ha terminado la sesión matinal de la conferencia de Bruselas.

Siete de los doce artículos que constituirán el compromiso de alianza de los países de la llamada Unión europea occidental, se enviarán a la Comisión de redacción para ser redactados definitivamente esta tarde.

La Comisión de redacción iniciará su labor a las cuatro y media de la tarde.—Efe.

La fiesta de Santo Tomás de Aquino

1. La presidencia de la función religiosa celebrada en la Universidad con motivo de la festividad del santo Patrón de los estudiantes. — 2. La Tuna Estudiantina en una de sus actuaciones en la Universidad
(Fotos Pérez de Rozas)

En Estados Unidos publican el primer proyecto de movilización general inmediata

Entraría en vigor en el caso de una nueva guerra

WASHINGTON, 8. — Los Estados Unidos han dado a la publicidad el primer proyecto de movilización general inmediata, en caso de que se produzca una nueva guerra.

En el informe se indica que existe el propósito de preparar a la nación contra un futuro ataque, de bombas atómicas, que podría ser devastador. — Efe.

Ball pide una alianza contra el comunismo

WASHINGTON, 8. — El senador republicano, Joseph Hall, al pedir al Senado oficialmente que se llegue a la alianza occidental contra el mundo comunista, dijo que éste se encuentra frente a la menaza de Rusia de conquistar el Mundo, lo mismo que la Alemania de Hitler, y que el "plan Marshall" solo, no bastará para detenerla.

Ball comparó la actual situación mundial con la que existía en el año 1938, y dijo que solamente una actitud firme de los Estados Unidos podrá evitar la expansión del comunismo.

Mientras Ball pedía una alianza militar antisoviética, otros senadores han pedido la adopción de la instrucción militar obligatoria para asegurar el esfuerzo de la nación para detener a los comunistas.

El secretario de Defensa, James Forrestal, apoyará estos argumentos en la declaración de hoy, lunes, sobre el servicio militar obligatorio ante el Comité de Servicios Armados del Senado. — Efe.

La Cámara de Representantes insiste en que debe suministrarse a China dólares y armas

WASHINGTON, 8. — El presidente de la Cámara de Representantes, Joseph W. Martin, ha manifestado que dicho Organismo legislativo insistirá en que se faciliten armas y dólares a China. No dijo la suma que podría dar este país a su aliado oriental para armas y ayuda general, pero manifestó que dólares sin armas serían inútiles. Con anterioridad, Martin ha hablado en favor de la ayuda a China, pero nunca en términos tan enérgicos.

Auguró que la Cámara no podrá tomar decisión alguna sobre el programa de rehabilitación de Europa antes del 1 de abril, precisamente la fecha en que Truman ha señalado como término para la aprobación de su proyecto de ley, que Martin calificó "nada fácil". — Efe.

EL DUQUE DE EDIMBURGO

El duque de Edimburgo, esposo de la princesa heredera del Trono británico, ha iniciado sus actividades oficiales, siendo el primer acto que ha presidido la entrega de trofeos a los finalistas del campeonato de boxeo organizado por la Federación de Clubs Juveniles de Londres. Momento de poner una de las copas en manos de E. Ambyose (del "San Juan Bosco"), vencedor en uno de los combates. — Foto Keystone

Aviones norteamericanos para Grecia

ATENAS, 8. — La Misión militar norteamericana en Grecia anuncia que un segundo grupo de aviones de transportes «C-47», han sido entregados a Grecia. No se han dado cifras acerca de este envío.

Los aviones han llegado desde Alemania, con cargamentos completos de abastecimiento — Efe.

Un senador republicano pide oficialmente una alianza del Mundo occidental contra el comunismo

DIMITE EL MINISTRO DE BULGARIA EN LONDRES

Como protesta contra "el establecimiento del sistema soviético en Europa oriental"

Dió a conocer esta decisión a los periodistas londinenses convocados secretamente en la Legación

LONDRES, 8. — Nikola Dolaptchiev, ministro de Bulgaria en Londres, renunció a su cargo como protesta por "el establecimiento del sistema soviético en Europa oriental".

Dolaptchiev que se propone continuar residiendo en la capital británica, anunció en una entrevista con los periodistas, convocada precipitadamente, que abandonaría inmediatamente el edificio de la Legación, acompañado de su esposa e hijo, para iniciar la tarea de restaurar la libertad y la democracia en Bulgaria.

Hace dos días dimitió el ministro búlgaro en Bruselas, Vassili Youraukoff. Ambos ministros eran miembros del partido republicano liberal, que ha estado colaborando con el comunista del primer ministro Dimitrov.

La conferencia de Prensa en que Dolaptchiev, anunció la renuncia, fué convocada con gran secreto por el ex agregado de Prensa de la Delegación, Michael Padev, quien dimitió su cargo hace tres meses. Ninguno de los miembros comunistas de la Legación sabía que Dolaptchiev, iba a hacer declaraciones.

El diplomático dijo: «Acepté el cargo el pasado año, porque alenté la esperanza de poder contribuir con mis modestos esfuerzos al establecimiento de unas mejores relaciones entre la Gran Bretaña y Bulgaria. Pro el Gobierno búlgaro ha ignorado mis cordiales recomendaciones y mis consejos para mejorar estas relaciones.

Luego agregó que los acontecimientos ocurridos después en Praga, han demostrado lo contrario de lo que él esperaba y lo que ha ocurrido recientemente en la Europa oriental y central, en Checoeslovaquia y Finlandia, imposibilita continuar esa tarea en Londres y demuestra claramente cuán vanas eras sus esperanzas. — Efe.

La policía mantiene cerrada una estación de Londres a causa de una alarma

LONDRES, 8. — La policía londinense, mantuvo cerrada por espacio de media hora, la estación Victoria de esta capital, terminal ferroviaria, mintras buscaba una bomba, que según un informe telefónico recibido en Scotland Yard, fué colocada allí.

Después de una minuciosa búsqueda, los policías no pudieron hallar nada. — Ef.

De nuevo os llamamos a cooperar en la anual Campaña a favor del Seminario. — (Señor obispo).

En Rosario obtuvieron 52,000 votos por 17,000 de los progresistas

Todos los votos de la oposición son, en junto, inferiores a los del partido peronista

SE ESPERA QUE PERON CONSIGA LA MAYORIA DE DOS TERCIOS EN EL CONGRESO

BUENOS AIRES, 8. — *Como pauta del posible resultado de las elecciones en la Argentina, pueden tomarse los resultados de Rosario.*

En esta provincia, los peronistas han obtenido 52.000 votos; los demócratas, progresistas, 17,000; los radicales, 11,000; los comunistas, 4,000; los socialistas, 1,300, y en blanco, más de 12,000 papeletas.

Reuniendo los votos de todos los partidos de la oposición y las papeletas en blanco, la cifra total no alcanza a la de los votos obtenidos por los partidarios de Perón.

Se cree que en la capital federal se mantendrá la misma proporción y que los peronistas conseguirán cincuenta y ocho escaños, según los cálculos que se hacen, con lo que tendrían una mayoría de dos tercios en la Cámara de Representantes. — Efe.

Las elecciones se desenvolvieron normalmente

BUENOS AIRES, 8. — Las elecciones parlamentarias en la Argentina, se celebraron pacíficamente, terminan-

(Pasa a la última página)

UNA COMISION DE IMPORTADORES Y EXPORTADORES VISITA AL MINISTRO DE INDUSTRIA Y COMERCIO

Le han entregado las conclusiones de la Asamblea celebrada últimamente en Barcelona

También han visitado al embajador argentino

MADRID, 8.—La Comisión designada por la Asamblea de Importadores y Exportadores recientemente celebrada en Barcelona, ha hecho entrega al ministro de Industria y Comercio, al subsecretario de Economía Exterior y Comercio y al director general de Comercio y Política Arancelaria, de las conclusiones aprobadas en dicha Asamblea. Con tal ocasión los comisionados han celebrado importantes entrevistas con altos funcionarios del Ministerio de Industria y Comercio.

Acompañados del delegado sindical de Barcelona han visitado al delegado nacional de Sindicatos y al vicesecretario nacional de Ordenación Económica, con quienes trataron de los diversos temas que fueron planteados en la Asamblea. También han visitado al embajador de la Arentina, señor Radío, celebrando un extenso cambio de impresiones con el consejero económico de dicha Embajada.

Los comisionados se muestran altamente satisfechos de la excelente acogida hallada en los centros ministeriales y en los medios comerciales con los que ha tenido contacto. — Cifra.

La "Unión Occidental" será ampliada

HOY las noticias preponderantes tienen un matiz optimista destacado. Así, continúa sus sesiones la Conferencia de Bruselas, por el rápido progreso obtenido hace confiar en que pasado mañana, miércoles, podrán terminar las deliberaciones y quedará ultimado el protocolo de la Alianza. Se dice que el tratado tendrá cincuenta años de duración y estipulará la cooperación económica política, cultural y militar de los cinco países contratantes. Las cosas militares estarán de momento concebidas en términos generales y serán complementadas posteriormente con acuerdos más detallados, cuyo objetivo final será la unificación de armamento y adiestramiento militar de las cinco naciones.

También se sabe que las Potencias firmantes dispondrán de bases en el territorio de los otros países respectivos, y que eventualmente se establecerá un secretariado militar conjunto. No se llegará a ninguna conclusión respecto de Italia hasta después de las elecciones que se celebren el 18 de abril próximo.

Comentando la marcha de la Conferencia aludida, dice el "Daily Mail" de Londres, de esta mañana, que "aunque la Unión Occidental realiza un comienzo prometedor, tan sólo puede considerarse como el principio de una más larga tarea, que habrá de continuar la Unión hasta comprender en su seno a las tres zonas de Alemania Occidental, Austria, Países escandinavos, Italia, España y Portugal. Deberá estar asimismo respaldada por una garantía militar de los Estados Unidos".

No menos prometedoras se presentan según los comentarios de las radios angloyanquis, las conversaciones celebradas en Londres acerca del porvenir de Alemania. El embajador norteamericano cerca de Su Majestad británica llegó anoche en avión a Wáshington con objeto de informar a Truman acerca del avance dado en las mismas. Parece que se ha llegado a un acuerdo respecto de puntos tan importantes como el Ruhr y el futuro Gobierno de Alemania, y aunque Norteamérica no se ha comprometido a aceptar la internacionalización de dicha comarca industrial alemana, se cree que dará su beneplácito al régimen especial que se proyecta para la repetida zona.

Moscú, en cambio, continúa expresando su hostilidad hacia los acuerdos de la reunión de Londres, y esta mañana afirmaba que los Estados Unidos han conseguido de Francia e Inglaterra que reconozcan a la Alemania Occidental como núcleo principal de la Unión del Occidente que se trata de erigir contra la URSS.

Estas ideas coinciden con las expuestas ayer por el general De Gaulle en un discurso público al que se le concede gran importancia. Lo más destacado del mismo es la petición a los Estados Unidos de que ayuden militarmente a la Europa Occidental y la de que se permita a Alemania ingresar en el bloque que se está formando y articulando en Bruselas.

El triunfo peronista en las elecciones argentinas de ayer, no por esperado deja de ser alentador, pues supera los cálculos previos más optimistas, a juzgar por los primeros resultados conocidos. Perón aspira a reconquistar la mayoría de dos tercios del total de diputados que tuvo a raíz de las elecciones anteriores, y que perdió por la disidencia de algunos diputados suyos y el fallecimiento de dos más. Si como parece ser la consigue, será reformada la Constitución y el país tendrá un régimen presidencialista más o menos parecido al de los Estados Unidos.

F. BARATECH

Después de la matinal motorística de ayer, "Pro Hospitales",

Como se esperaba, la matinal motorística de ayer, en Montjuich, a beneficio de los hospitales barceloneses, fué un verdadero acontecimiento deportivo en los anales del motor de nuestra ciudad. En las fotografías vemos varias incidencias de las distintas fases en que se desarrollaron las pruebas de ayer: 1. Poblet, que quedó ayer vencedor del Campeonato de Barcelona de ciclo-pedestrismo, en un momento de la carrera. — 2. Desde la primera vuelta, Buira se situó a la cabeza de los participantes en la carrera de motos. Aquí le vemos seguido de Moré, los dos sobre "B. M. W.", al salir de un difícil viraje. — 3. El "Cisitalia", de Fábregas, sufrió un despiste, aunque, como podemos apreciar en la foto, no tuvo consecuencias. — 4. Fábregas y Sereix, en plena batalla. — 5. Vicente Badía, Leopoldo Milá y Justo Inza, vencedores de las categorías 100, 125 y 350 cc. — Fotos Pérez de Rozas

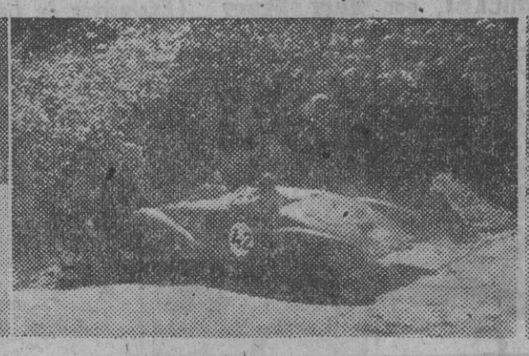

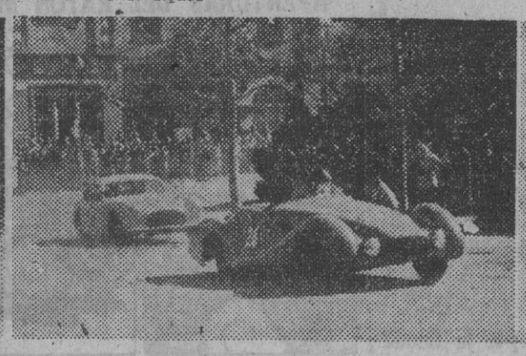

M.C.D. 2022

RELIEVE DE LA CIUDAD

EL AHIJADO DEL 51

No es posible silenciar el hecho en una sección, como ésta, destinada a registrar todos los sucedidos barceloneses dignos de pasar a la posteridad. Y no debemos silenciarlo porque, seguramente, transcurrirán muchos años sin que el caso se repita, si es que se repite alguna vez, ya que tan peregrina realidad como la de venir al Mundo en un tranvía, es cosa que excede de todas las previsiones; y buena prueba de ello es que entre las muchas advertencias que se hace a los viajeros en el interior de los coches, no hay ni una sola que se refiera a la eventualidad de que una pasajera incremente allí mismo la población barcelonesa.

Desconocemos los pormenores del feliz suceso del sábado, aunque suponemos algunos de ellos. Por ejemplo, damos por sentado que el tranvía-clínica no iría completo, ya que si no, la aparición de un nuevo viajero no habría sido recibida con la satisfacción con que ésta lo fué. Y pensamos que un hecho tan insólito como el acaecido, bien merece que se implanten nuevas costumbres en la vida ciudadana.

Ante todo, juzgamos inexcusable que el recién nacido sea apadrinado por la Compañía de Tranvías, ya que, quiéralo ésta o no, la presentación de aquél ha tenido lugar bajo su patronato y en uno de sus vehículos. Y ni que decir tiene que, para el porvenir, estimamos ineludible que el ahijado del 51, sea provisto de un pase de libre circulación, por lo menos para la línea de referencia, que siempre será un poco su casa solariega.

De momento, creemos que bastará con estas dos previsiones, aunque no estaría de más tener habilitado el coche de referencia por si la cosa se pone de moda, y se extiende a otras líneas tranviarias o que dado como está el Mundo nada tendría de particular, visto el buen resultado que en esta ocasión ha dado el procedimiento, ya que nadie podrá negar que se deslizó sobre ruedas.

Y con esto, y con desear toda suerte de venturas a quien de manera tan sencilla y feliz ha venido a la "vía", plegamos y firmamos.

J. S. A.

ECO DE UN RELIEVE. — Las que nosotros hubimos de llamar recientemente "piedras venerables" que tan mal efecto causaban amontonadas en lo céntrica Plaza de la Villa de Madrid, a dos pasos de la Rambla han desaparecido de tal lugar con la consiguiente satisfacción de vecinos y transeúntes. Y, por ende, de quienes solicitamos que así ocurriese y hoy agradecemos la buena acogida que se dispensó a nuestra denuncia.

"Vilcom" TONIFICA

RELIGIOSAS

SANTOS DE MAÑANA

San Paciano. Santa Francisca Romana.

CUARENTA HORAS

Mañana terminan en la parroquia de la Purísima Sangre de N. S. J. Ejercicios practicados por el Fren-

PEREGRINACION ARCHIDIOCESANA DE LOS JOVENES DE ACCION CATOLICA A MONTSERRAT

Bajo la presidencia del prelado de la Diócesis, doctor don Gregorio Modrego Casaus; del consiliario y del presidente de la Junta Diocesana de Acción Católica, canónigo, doctor Vilaseca y don Santiago Udina, tuvo lugar en el Palacio Episcopal, la primera reunión de la Junta Ejecutiva organizadora de la Peregrinación Juvenil Archidiocesana al Real Monasterio de Nuestra Señora de Montserrat, magna manifestación de piedad y de fervor mariano, que tendrá lugar el día 9 de mayo, y en el que tomarán parte gran número de jóvenes de todas las Diócesis de Cataluña.

ESPLENDIDO ALMACEN PARA ALQUILAR

Recién construído, doce mil palmos, toda una nave sin columnas interiores, fachada dos calles con dos grandes puertas hierro y altillos espaciosos para oficinas, radicado calle Vallespir, núm. 139. Informes: Rambla Cataluña, núm. 66, 4.°, F, señor Martín

BARCELONA

LA FESTIVIDAD DE SANTO TOMAS DE AQUINO

Ayer, todos los centros docentes superiores celebraron la festividad de su Patrono, Santo Tomás de Aquino.

En la Universidad, y organizado por el Rectorado y la Jefatura del S. E. U., tuvo efecto un solemne Oficio. Fué celebrante el prior de los Dominicos, P. Arsenio, y predicó las glorias del santo doctor el Padre Avellanosa, también de la Orden de Predicadores.

En el Seminario Conciliar

También el Seminario honró a su Patrono, Santo Tomás de Aquino, con un solemne Oficio, al que asistió el señor obispo, doctor Modrego Casáus.

Fué celebrante el reverendo doctor don Francisco de A. Ros, asistido por los profesores doctores Termes y Roca.

Hizo el panegírico del santo el Padre Basilio de Rubí, capuchino.

Al terminar el Santo Sacrificio, se cantó el Himno a Santo Tomás, de J. B. Lambert.

A las cinco de la tarde, en el salón de actos, se celebró una brillante sesión literario-musical, bajo la presidencia del señor obispo, acompañado del Claustro de Profesores y de varias personalidades.

ADUANA DE BARCELONA

ARRIBO DE ALGODON

Procedente de Marsella, Argel y puertos del Mediterráneo, ha llegado este mediodía el vapor norteamericano "Watchers Ville-Victory", con un completo cargamento de algodón para la industria. Viene consignado a la American Sport Lines.

CARGAMENTO DE TRIGO

Ha entrado en nuestro puerto con un cargamento de 5.361 toneladas y 1.000 de maíz el buque "Júpiter", de la Naviera Aznar.

LLEGADA DEL "CIUDAD DE SALAMANCA"

Ha entrado en nuestro puerto con 408 toneladas el buque "Ciudad de Salamanca", conduciendo asfalto, 105 toneladas; esparto y desperdicios de papel.

URGE COMPRAR
Caldera vapor 30 a 60 HP.
Ofertas con detalles al núm. 155
Vergara, 11

VIDA MARITIMA

MOVIMIENTO EN EL PUERTO

Entradas: «Segre», carga general, de Alicante; «Monte Banderas», carga general, de Málaga; «Mallorca», con 158 pasajeros, del puerto de su nombre; «J. J. Sister», con 101 pasajeros, de Mahón; «Ciudad del Turia» y «Ciudad de Salamanca», carga general, de Valencia, y el sueco «Belos», carga general, de Rotterdam.

Salidas: «Guecho», potasa, para Gante; «Qilirnum», tejidos, para Gijón; sueco «Belos», carga general, para Valencia, y «J. J. Sister», pasaje y carga general, para Mahón.

LEA "ALMA PERDIDA"

de María Settier. Intriga, emoción, interés creciente. Encuadernada en tela, 50 pesetas
"INSTITUTO EDITORIAL REUS"
Preciados, 6 y 23. - MADRID

ACABA DE APARECER "LA VOZ DE LOS SIETE GORRIONES", de Harry Stephen Keeler, autor norteamericano, cuyas novelas se traducen en once países. Precio, 24 pesetas
"INSTITUTO EDITORIAL REUS"
Preciados, 6 y 23. - MADRID

¿DESEA FORMAR SU BIBLIOTECA PARA PAGAR AL CONTADO O A PLAZOS? Diríjase al "INSTITUTO EDITORIAL REUS", Preciados, número 23. MADRID. - Solicite detalles

"¿DESEA ADELGAZAR SIN DEJAR DE COMER?". Es otro libro que el doctor Box, publicista premiado por la Real Academia de Medicina, acaba de publicar. ¡Nada de ejercicio, medicinas e inyecciones! Precio, 20 pesetas
"INSTITUTO EDITORIAL REUS"
Preciados, 6 y 23. - MADRID

Ya ha aparecido el libro de Francisco Camba, "LAS LUMINARIAS DEL SEÑOR MINISTRO", reflejo fiel de los incendios en iglesias y conventos
Precio, 15 pesetas
"INSTITUTO EDITORIAL REUS"
Preciados, 6 y 23. - MADRID

GOBIERNO MILITAR

VISITA

Ha cumplimentado a S. E. el gobernador militar el teniente coronel don Pedro de Villaverde y Roca de Togores.

PRESENTACIONES

El soldado licenciado del reemplazo de 1937, cuyo domicilio se ignora, Dionisio Fernández Gascón, deberá comparecer cualquier día laborable, de 9 a 13 horas, en la Subinspección de esta Región (Gobierno Militar). Negociado Movilización, para un asunto relacionado con el servicio militar.

* * *

Se interesa la presentación en esta Zona de Reclutamiento y Movilización número 22, sita en la Puerta de la Paz, 31, cualquier día laborable, de 9 a 13 horas, del ex sargento don Leonardo Luciano Ramírez para enterarle de un asunto que le interesa procedente de Melilla.

AYUNTAMIENTO

ENTREGA DE LOS PREMIOS DE LA «FUNDACION DURAN Y BAS»

Mañana, a las seis de la tarde, tendrá efecto en el Salón de la Reina Regente, del Ayuntamiento, la solemne entrega de los premios de la «Fundación Durán y Bas», correspondientes al año 1947.

DIPUTACION

VISITAS

El presidente, don Antonio María Llopis, fué cumplimentado por don Leandro Negre y por el presidente de la Federación Catalana Galguera, don Carlos Romero de Luque.

JEFATURA DE POLICIA

ASCENSO

Ha sido ascendido a comisario de segunda clase, el funcionario de esta Jefatura, don Joaquín Aguado Pérez.

ENTREGA DE UN BANDERIN A UNA CENTURIA DEL FRENTE DE JUVENTUDES

En el salón de actos de la Escuela Industrial tuvo lugar la entrega del banderín de legión a la Centuria de Flechas ganadora de la competición provincial, competición que abarca las distintas actividades de la citada legión.

En el mismo acto pronunció la lección del mes don Juan Echevarría, jefe de la Legión de Flechas.

FINAL DE LOS EJERCICIOS ESPIRITUALES DEL F. DE J.

Como acto final de los Santos Ejercicios pronunciados por el Frente de Juventudes, ayer tuvo efecto una misa de Comunión en la Basílica de Nuestra Señora del Pino.

Fué celebrante el canónigo maestrescuela y prelado doméstico de Su Santidad doctor don Luis Urpí, quien pronunció una sentida plática. Fueron muchos los muchachos del F. de J. que se acercaron a la Sagrada Mesa, presididos por el delegado provincial, don Manuel Martín, y el secretario provincial, don Conrado Real.

MERCADO DE ARTESANIA

Premios "Eduardo Baeza"

Convocada por don Claudio Sopeña, se ha reunido en el Mercado de Artesanía, la Junta clasificadora de los premios "Eduardo Baeza" para examinar y premiar los últimos trabajos presentados en las recientes exposiciones celebradas.

Tras laboriosos exámenes fueron premiados: con 1.000 pesetas, el artista José Vacarisas, de Sitges, por su exposición de miniaturas de marcos; otro de 750 pesetas al productor de cristalería José Jodar Fernández, por sus trabajos artísticos en cristales tallados; otro de 500, al acuarelista Julián León, y otro de 250 pesetas, a las artesanas de cerámica, M. y M. Elías.

La Junta clasificadora del Mercado de Artesanía, vió con satisfacción el acuerdo tomado por el Gremio Textil Artesano de otorgar dos premios, uno de 1.000 pesetas, y otro de 500 en metálico, a los artículos periodísticos que se publiquen y que hagan referencia a la artesanía textil.

"Vilcom"
Supera a todo lo conocido

REPRESENTACION EXTRAORDINARIA DE LA "PASSIO" DE ESPARRAGUERA

La representación extraordinaria de la famosa «Passió» de Esparraguera, que se celebrará el próximo día 11, promete revestir, aparte del acostumbrado éxito artístico y de público, una grandiosidad apoteósica, dada la presencia en la misma de S. E. Rvdma. doctor Modrego Casaus, obispo de Barcelona, y del Emtmo y Rvdmo. padre Aurelio Escarré, O. S. B. abad de Montserrat, quien asistirá acompañado de la Escolanía del Monasterio.

Esparraguera se prepara para recibir con todos los honores que se merecen a sus egregios visitantes, ansiosa de ofrecerles con todo afecto y sumisión las primicias de su maravillosa y tradicional «Passió».

UNA ACLARACION DE LA INSPECCION DE TRABAJO

Habiendo llegado a conocimiento de esta Inspección de Trabajo que por algunos agentes comisionistas, se realizan ventas de documentación laboral y de botiquines de urgencia, haciendo uso del nombre del Ministerio de Trabajo, interesa aclarar que tales operaciones carecen en absoluto de autorización oficial y que estas ventas sólo pueden considerarse, por las Empresas, como meras operaciones de comercio sin obligatoriedad, por tanto, de realizarlas, pues la Inspección niega su autorización a cualquiera de estas personas que de nuestro nombre haga uso, rogando a los interesados que, cuando el hecho ocurra, invocando nuestra intervención o simple recomendación, se dé aviso a la Comisaría de Vigilancia para que tales agentes sean detenidos.

ARRIBO DEL BUQUE "JUAN DE GARAY"

Han desembarcado, entre otros viajeros, el ilustre diplomático uruguayo senador don Eduardo Víctor Haedo y el médico peruano doctor Lorente

Ciento cuarenta y siete toneladas de alimentos y vestidos, obsequio de los católicos argentinos a S. S. el Papa

A las nueve de la mañana ha recalado en nuestro puerto, procedente de Buenos Aires y escalas, el buque de la Transoceánica, "Juan de Garay".

Ha atracado en el muelle de la Estación Marítima. Han desembarcado 54 viajeros, entre los que figuran el diplomático uruguayo y senador de dicho país, don Eduardo Víctor Haedo, acompañado de su distinguida esposa e hija Beatriz, el cónsul general argentino en Amberes, don Juan Marchiseli, y señora; el cónsul general del Paraguay en Madrid, don Ricardo Brugada Doldán, y señora; el doctor peruano don Sebastián Lorente; la superiora de las Esclavas Concepcionistas, reverenda madre María Anunciata, que regresa de su visita a varias Repúblicas sudamericanas, y algunas religiosas del Sagrado Corazón.

El buque es portador de 1.500 toneladas de cebada, en tránsito para Suiza; ajos en ristras y lana lavada, para el mismo país; y el obsequio de los católicos argentinos que, por mediación del cardenal primado de aquella nación, remite la Comisión archidiocesana pro ayuda a Europa, a S. S. el Papa para que los distribuya a familias necesitadas de Italia. Dicho envío consiste en 4.359 bultos conteniendo ropa, calzado y comestibles, 76 grandes cajones de ropa y alimentos varios; 500 bolsas de harina de porotos y lentejas, y 109 de varios, por un total de 147 toneladas. Dichos cajones van rotulados con una inscripción que dice: "Los católicos argentinos al Santo Padre".

Para Barcelona, el "Juan de Garay" trae 3.396 cajones de panceta; 650 toneladas de maíz; cerca de 25 toneladas de leche en polvo, para la Comisaría General de Abastecimientos; 11 toneladas de yema de huevo líquida; 20 toneladas de yema en polvo, y 476 toneladas de cueros vacunos.

Previas las operaciones de atraque del buque, el distinguido diplomático y senador del Uruguay, señor Haedo, ha sido cumplimentado en el salón por el cónsul general del Uruguay, don Raimundo Pascal, quien presentó a las autoridades. Entre éstas se encontraban el secretario del gobernador civil, señor Coderque, quien le dió la bienvenida en nombre del Dr. Bacza Alegría, el rector de la Universidad, doctor Luno Peña, quien saludó al ilustre viajero en nombre del ministro de Educación Nacional; el cónsul general argentino, don José Sanllorenti, en nombre del embajador doctor Radio, y en el suyo propio; el delegado de Telecomunicación, don Simón Pueyo, en nombre del director general de Telecomunicación; el señor Carandell, presidente del Instituto de Estudios Hispánicos de Barcelona, con el doctor Rubio; señor Castillo por el alcalde; el secretario de Educación Popular, señor Vila Fradera; el delegado de la Compañía Ibarra en Barcelona, don Juan M. Piñol, y el conde de Aguilar. Más tarde fué cumplimentado por otras personalidades.

Aprovechando unos momentos, el ilustre huésped ha sido saludado por los periodistas a quienes ha manifestado que visitará algunos países de Europa y que, como miembro del Senado, informará sobre la clase de estudios que comprende la Enseñanza Media en España. Desde nuestra Patria se dirigirá a Italia, Francia, Suiza, Inglaterra y Estados Unidos.

El señor Haedo fué ministro en el año 1936 y, a raíz de un viaje a España, se le nombró senador. Es autor de varias publicaciones, siendo un distinguido periodista. Es un gran hispanista y admirador de la política del general Perón. Con su esposa, la distinguida dama, doña Rosa Garramón, y su hija Beatriz, ésta última estudiante de Derecho, se propone visitar las fallas de Valencia, y recorrer Cataluña, Andalucía, Madrid y Santiago de Compostela.

Esta noche, a las ocho, en el Hotel Ritz, recibirá a los representantes de la Prensa barcelonesa.

EL NUEVO CONSUL DEL PARAGUAY

Al llebar a nuestra ciudad el nuevo cónsul general del Paraguay, don Ricardo Brugada, ha sido saludado por el representante diplomático de dicho país, don Ramón Sementé, el cónsul y vicecónsul, señores Serra y Alsina, y, por los representantes de la Prensa.

PERSONALIDAD MEDICA PERUANA

Entre los viajeros se encuentra el ex ministro y ex director general de Sanidad del Perú, don Sebastián Lorente de Patrón, que viene a ponerse en contacto con los Centros Culturales y Sanitarios de España. Ha manifestado a los periodistas que, durante su estancia, se propone visitar varias Instituciones médicas y culturales. Ha agregado que el Perú desea de todo corazón estrechar más el acercamiento con España, haciéndose intérprete del cariño que siente el pueblo peruano hacia la Madre Patria.

El distinguido huésped ha sido saludado a bordo por el cónsul general del Perú y vicedecano del Cuerpo Consular, don Octavio Cabero.

Para la FESTIVIDAD DE San JOSE
EXTENSO Y SELECTO SURTIDO DE ARTICULOS PARA REGALO
ALMACENES JORBA

C. N. S.

REPARTO DE PREMIOS DE LAS EXPOSICIONES CELEBRADAS EN EL MERCADO DE ARTESANIA

Convocada por don Claudio Sopeña se ha reunido en el Mercado de Artesanía la Junta clasificadora de los premios «Eduardo Baeza» para examinar y premiar los últimos trabajos presentados en las recientes Exposiciones celebradas.

Tras laborioso examen fueron premiados: con 1,000 pesetas el artista José Vacarisas, de Sitges, por su Exposición de miniaturas de barcos; otro de 750 pesetas al productor de cristalería José Jodar Fernández, por sus trabajos artísticos en cristales tallados; otro de 500 pesetas al artesano Julián León y otro de 250 pesetas a las artesanas de cerámica N. M. y M. Elías.

La Junta clasificadora del Mercado de Artesanía vió con satisfacción el acuerdo tomado por el Gremio Textil artesano de otorgar dos premios, uno de 1,000 pesetas y otro de 500 en metálico a los artículos periodísticos que se publiquen y que hagan referencia a la artesanía textil.

"Vilcom" CONVENCE

ABASTECIMIENTOS

REPARTO DE CARNE CONGELADA

Mañana, martes, se distribuirá carne congelada en todos los establecimientos destinados al efecto en Barcelona, Badalona y Hospitalet, contra entrega del cupón número 39 de Varios.

CONFERENCIAS

EL DR. N. ANCOCHEA, EN LA ESCUELA SOCIAL

Tuvo lugar la segunda de las conferencias del cursillo sobre Psiquiatría laboral, organizado por la Escuela Social de Barcelona, bajo los auspicios del Ministerio del Trabajo. Corrió ésta a cargo de doctor don N. Ancochea, director de la Clínica Mental de la Diputación de Santa Coloma de Gramenet, que desarrolló el tema "El trabajo intelectual y los transtornos psíquicos".

Divide el Dr. Ancochea su conferencia en tres partes: En la primera expone los principales transtornos psíquicos que pueden atribuirse al trabajo intelectual; en la segunda analiza las causas de estos transtornos, y en la última estudia algunos de sus remedios, destacando el valor de la vocación.

RECEPCION DEL DOCTOR SOLER DOPFF, EN LA REAL ACADEMIA DE MEDICINA

En la Real Academia de Medicina, tuvo efecto la recepción del nuevo académico doctor don Carlos Soler y Dopff. El acto se celebró bajo la presidencia del doctor Corominas, presidente accidental de la Corporación, al que acompañaban en el estrado el ponente de Cultura de la Diputación, señor Forcada, en representación del presidente, señor Llopis; el teniente de alcalde de Sanidad, doctor García Tornel, en representación del Ayuntamiento y otras personalidades.

El discurso del nuevo académico versó sobre el tema "La perspectiva actual de la medicina preventiva". Contestó a la anterior disertación el académico doctor don Pedro González Juan y a continuación el presidente impuso al recipiendario las insignias.

ANUNCIOS OFICIALES

FERROCARRILES DE CATALUÑA, S. A.

En relación con la convocatoria de Junta General Ordinaria de esta Compañía —que se celebrará el día 17 de los corrientes— publicada en este periódico, se aclara que donde dice "Banco de Crédito de Zaragoza" debe decir "Banco Central".

Barcelona, 8 de Marzo de 1948
El Presidente del Consejo de Administración

FERROCARRIL DE SARRIA A BARCELONA, S. A.

En relación con la convocatoria de Junta General Ordinaria de esta Compañía —que se celebrará el día 17 de los corrientes— publicada en este periódico, se aclara que donde dice "Banco de Crédito de Zaragoza" debe decir "Banco Central".

Barcelona, 8 de Marzo de 1948
El Presidente del Consejo de Administración

ANUNCIOS ECONOMICOS

DEMANDAS

El Servicio de Colocación es nacional, público y gratuito. El trabajador tiene la obligación de inscribirse en la Oficina de Encuadramiento y Colocación en su domicilio.

La legalización por los empresarios de las colocaciones procedentes de anuncios, corresponde a la Oficina de Encuadramiento y Colocación.

Por incumplimiento del enunciado precedente serán sancionados empresarios y trabajadores con multa de 5 a 1.000 pesetas.

(Ley de Colocación de 10 de febrero de 1943.)

GANE DINERO. Hágase industrial propio domicilio. Doy material. Compro producción. Apartado 296. Barcelona.

ENSEÑANZAS

INGLES, francés, lat., etc. por prof. (a) experic. 1.ª ref. Consejo Ciento, 328, 3.°, 2.ª

FINCAS

TERRENO 45 mil palmos, se vende en Barrio Pentitentes, Hospital Grmo Razón: Francisco Giner, 44, pral., 1.ª

MEDICINA

CLINICA RAMBLAS
Dr. Conrado Caussa Vilert
Plaza del Teatro, 1, pral (esquina Escudillers)
VIAS URINARIAS
Piel, análisis clínicos
Visita: 10 a 2 y 4 a 9 Fest. 10 a 1. (Ap. Cens. San 8)

CLINICA GALLEGO
Conde Asalto, 18
VIAS URINARIAS
Dermo-Sifiliografía
ANALISIS, RAYOS X
Dr. José Riu. Consulta de 10 a 1; 4 a 9. Festivos de 10 a 1. (C. S. 49)

MUEBLES

MUEBLES a plazos sin entr. ni fiador. Jorba, Carmen, 39

DORMITORIOS, 1.800 ptas y toda clase de muebles. Plazos y contado. Muebles Soler, Carmen, 34

¡NOVIOS! Sin entrada ni fiador, largos plazos. Muebles Rovira. Hospita., 101

MUEBLES de todas clases. Baratísimos. Largos plazos. Sin entr. Conde Asalto, 91

COMEDOR, 875 pts., dormitorio, 1.500 y otros. Plazos y contado. Riera Baja, 7.

VARIOS

PARERA, ball. salón pract. c Srtas. R. Cataluña, 29, p., 4.ª

AUTOMOVILISTAS. Talleres «PACAR» garantiza sus reparaciones. Rapidez y economía en sus trabajos. Mediterráneo, 14. Barceloneta (junto Plaza Palacio)

IMPORTANTE Agencia Comercial ofrécese como Representante. Perfecta organización ventas por viajantes propios. «Fernández-Muñiz», Artecalle, 27 BILBAO.

POZOS, minas y rebajes. J. Martínez y F. Donis. Descubridores de aguas subterráneas. Trabajos garantizados. Castillejos, 292 (Bodega). Teléf. 53568

ULTIMAS voluntades, penales, herencias, abintestatos, sociedades. Tramitaciones expedientes toda clases. Rbla Centro, 35 entr.° 2.° Teléfono 20803

VENTAS

Ningún artículo usado podrá venderse, según lo dispuesto en la legislación vigente, a mayor precio del 50 por 100 del señalado en la casa.

MONTFALCON, Boters 4 final Puertaferrisa. Exposición de cuadros, cornucopias, marcos, grabados.

BUGATTI 11 HP 150 litros cupo gasolina, S. P. Perfecto estado. Seis ruedas. Barato, por ausentarme. Tf. 79472. De 3 a 4 tarde.

ESTOMAGO-INTESTINOS TOBRASKA PTAS. 3,80

NUEVAS PUBLICACIONES «REUS»

Edición oficial de la "Ley y Reglamento de Derechos Reales" publicada en los "Boletines Oficiales" de febrero de 1948, 25 pesetas — HARRY STEPHEN KEELER: "La voz de los siete gorriones". Novela de intriga y misterio, 24 — MARIA SETTIER: "Alma perdida". Novela en la que no decae un instante el interés y la emoción. Tela, 50 — A. COLIN y H. CAPITANT: "Curso elemental de Derecho Civil". 2.ª edición revisada y puesta al día por Pascual Marín (tomo V. Trata: Garantías personales y reales), 70 — J. GARDE CASTILLO: "La institución desconocida en Derecho Internacional privado". Prólogo de Yanguas Messía, 25. — A. GUZMAN MERINO: "Polvo de ceniza". Versos. Cervantes, 15. — R. GRACIA ROSIQUE: "Sinfonías del ocaso". Novela, 8. — M. FUSTER: "Cuentos de mi tierra", con ilustraciones de J. Mayol, 12. — Dichos libros y todos los que usted necesite, puede adquirirlos, al contado o a plazos, en el
INSTITUTO EDITORIAL REUS
Preciados, 6 y 23. — MADRID

LANAS PARA VESTIDOS CHAQUETAS y ABRIGOS DE PRIMAVERA
EL MEJOR SURTIDO
CASA TORRES
PASEO DE GRACIA, 118

Sin entrada ni fiador PLAZOS GABARDINAS CAMAS METAL
MANTAS LANA, ALFOMBRAS, CAMAS NIQUELADAS, LAMPARAS, RELOJES, COLCHONES, BICICLETAS, RADIOS, COCHECITOS NIÑO, VAJILLAS, CRISTALERIAS, MAQUINAS COSER, BATERIAS DE COCINA Y DESPERTADORES
TALLERS, 61, bajo — RUIGAR — Entrada por la tienda

AVENTURAS DEL RATON MICKEY, por WALT DISNEY (Exclusivas de *LA PRENSA*)

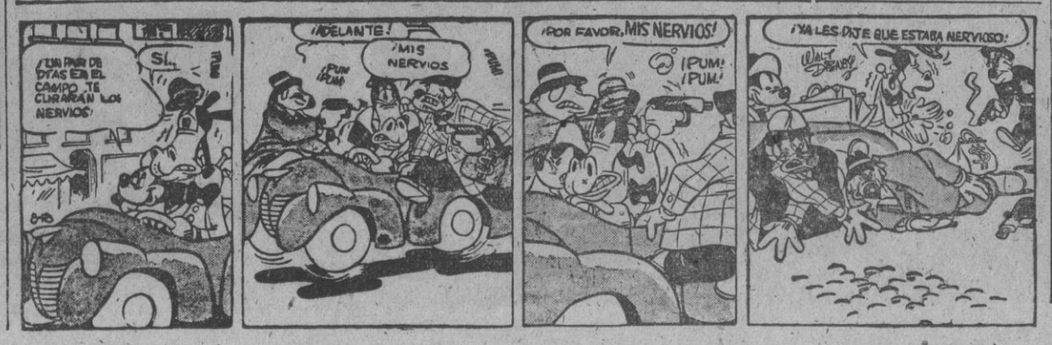

MUNTANER 153 INDUSTRIAS ROVIRA Pº de GRACIA 122
MUEBLES ESMALTADOS, COLONIAL Y AUXILIARES
CONSTRUCCION PROPIA
Secciones anexas: VAJILLAS, CRISTALERIAS, BATERIA COCINA, RADIOS TODAS MARCAS
FACILIDADES PAGO

EROTYL Venta en farmacias (C. S. núm. 576)

M.C.D. 2022

La Prensa

...claro y rotundo ...urso de De Gaulle

...rles de Gaulle ha pronunciado un importante discurso en ...que constituye una pieza oratoria precisa, objetiva y ...s únicas soluciones posibles para salvar la gravísima situa... ...resente. Toda la fuerza, toda la sustancia de sus palabras, ...n de mayor trascendencia, reside, no ya tan sólo en el ...o que ofrecen de las naciones dominadas por la Unión ...n los procedimientos que estima imprescindibles para que ...ngan la paz y la concordia internacionales. A juicio del ...la liberación, "no es posible que pongamos en orden ...si no es con medidas radicales". Es decir, que cuales... ...las medidas adoptadas deben poseer, como una condición ...dible, la de su radicalismo. Este rotundo y enérgico juicio ...que indirectamente, la condenación más definitiva de las ...das con que los actuales gobernantes de Francia y de ...ncias occidentales pretenden detener al imperialismo co...

...la anterior condición, demostrativa de que toda solución ...no hace sino agravar el actual estado de cosas en el ...ra De Gaulle ha hecho una referencia explícita y com... ...dios radicales que a su juicio deben adoptarse. Por lo ...a propia Francia, afirma la necesidad de una revisión ...a política interior y exterior; en el ámbito nacional, aboga ...la libertad de movimientos de los comunistas fran... ...que "aprovechan la confusión del Gobierno y la ge... ...detener la actividad, agravar las crisis, envenenar ...gurar la dictadura"; en lo que respecta a la actitud in... ...Francia aconseja la urgente contribución del país a la ...bloque económico, diplomático y estratégico, combi... ...su comercio, su política exterior y sus medios de ...que comprendería 250 millones de hombres, grandes ...complementarios, y destacados valores intelectuales, ...ha revivir al Viejo Mundo".

...ndo empero, las razonadas soluciones propugnadas por De ...también párrafos enteros a las actividades políticas in... ...Estados Unidos, de cuyos estadistas —siguiendo la mis... ...realista y constructiva de todos los juicios vertidos por él ...ha censurado el criterio vacilante, ñoño y ramplón con ...los problemas del Mundo. Pidió que el Gobierno norte... ...una ayuda precisa y explícita a Europa, "tanto en el ...sa como en el de la recuperación económica". Real... ...potencia militar de Rusia, acrecida con sus mons... ...exige un máximo acopio de energías de todo orden ...en las mentes del Kremlin el único respeto que en... ...fuerza bruta. Sólo así podrá mantenerse la relativa paz ...conservarse la remota esperanza de libertar un día ...tivas de la Unión Soviética...

...nes, desperdicio, los conceptos expuestos por De Gaulle ...es justo reconocerlo. El máximo prestigio militar y político ...do de la pasada conflagración mundial, no es sospechoso ...ismo oportunista. Por sus propios ojos se ha convencido ...ción del comunismo a las órdenes soviéticas y de la efec... ...planes bolcheviques de conquista y dominación. Sin otras ...las de la realidad de los hechos tangibles, ha pasado a ...implacables enemigos a sus pasados compañeros de lu... ...con quien firmó una alianza al finalizar la guerra. Su opi... ...unto, cerrada y definitiva, es también la de la inmensa ...de los franceses que le siguen y le apoyan. Si las solu... ...ha defendido De Gaulle se pierden en el vacío de la ...y la pasividad, no cabe duda que los males que pesan ...es del Mundo seguirán sin resolverse y que la amenaza ...ndose con el desconcierto y la apatía de sus víctimas, ...conquistas y progresos por el camino del Poder universal ...prende inexorablemente.

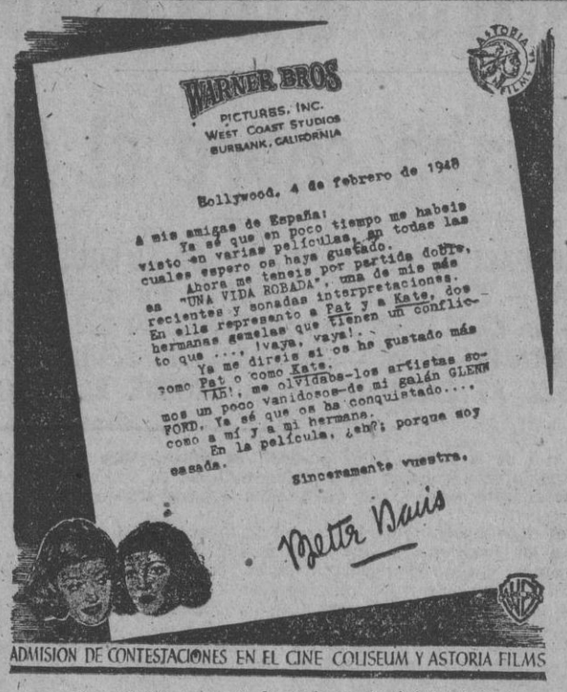

ADMISION DE CONTESTACIONES EN EL CINE COLISEUM Y ASTORIA FILMS

Un eslabón más en la cadena de éxitos del

COLISEUM

ESPECTACULOS

TEATRO DE LA COMEDIA.— "La mujer X"

—¿Es usted clásica o romántica? —le preguntaron a cierta señorita.

—Soy de Guadalajara —respondió la interpelada con muy buen sentido.

Nosotros hubiéramos querido preguntar al público, ese público que poco a poco va entrando en el buen arte de Eugenia Zúffoli, dónde, o mejor dicho, en qué comedia le ha gustado más la actriz en cuestión.

A juzgar por la cantidad de auditorio, la cosa no ofrece dudas. Las representaciones de «La sombra» el teatro vacío. «La mujer X». Un lleno absoluto.

Y conste que nosotros no decimos con el personaje de Lope:

«Sobre esto hay opinión varia;
unos entienden que no,
y otros que sí, pero yo...
llevo la opinión contraria»».

Por una vez siquiera sea por una sola vez, nos permitimos navegar contra la corriente; para nosotros la diferencia que media entre una y otra obra es considerable a favor de la primera.

«La sombra», drama de pasiones con todo y las descarnadas crudezas que refleja, tiene raíces de algo dolorosamente humano. Aquel alzar las manos de la señora Zúffoli, aquel renacer a la vida, el temor, el miedo a vivir ante el interrogante que presiente, trágico la heroína, en un momento, nudo del drama, cálido vivo, de extraordinaria pujanza, vale por toda la comedia.

En «La mujer X», melodrama ciento por ciento, típico «affaire des moeurs», todo es directo; en él la acción, sujeta con suma habilidad y de cara al público —al gran público— sensible a las emociones fuertes, sigue un trazo vertiginoso, en un diálogo incisivo que conduce las diferentes situaciones hasta un final irremediablemente previsto.

Y como nos estamos poniendo muy serios, lo que no es de nuestra cuerda, gracias sin duda a que la Zúffoli nos ha metido el corazón en un puño con sus dos dramones, digamos para finalizar que «La mujer X» y sus intérpretes alcanzaron un buen éxito, éxito que nosotros creemos muy merecido, si no para la obra, en holocausto de un auditorio, vencido ante los eficaces efectos de expresión que prodiga con entusiasmo Eugenia Zúffoli, la buena trágica.

ALFONSO FLAQUER

POLIORAMA

CARMEN MORELL
PEPE BLANCO

con su nuevo espectáculo

Una magistral realización de SIODMAK basada en una de las mejores novelas americanas, de la inolvidable autora de "El cielo y tú", Rachel Field

MIÉRCOLES, NOCHE, grandioso estreno en

ASTORIA-ATLANTA

"Vilcom" INOLVIDABLE

Mañana, noche, sesión del Cine-Club "Cinema"

Mañana, martes, a las 10'15 de la noche, y en el cine Maldá, se celebrará la cuarta sesión del Cine-Club «Cinema».

Será estrenada la bella película italiana de Alessandro Blassetti, «Cuatro pasos por las nubes», interpretada por Gino Cervi y Adriana Benetti.

Como complemento se proyectarán tres documentales británicos de estreno. El crítico de «Cinema», Juan Francisco de Lasa, se referirá brevemente a los valores del film estrenado.

Buen actor, buen compañero y buen jugador

Roland Culver, famoso actor británico, hace su tercera aparición ante las cámaras de Hollywood en el film Universal-International «Una vida y un amor» (Aventura en Singapore), que hoy se estrena en los cines Capitolio y Metrópoli, protagonizado por Fred MacMurray y Ava Gardner. Sus otras dos películas fueron «Lágrimas de una madre»» y «Vals del emperador».

La acción de «Una vida y un amor»» (Aventura en Singapore) se desarrolla con toda su longitud en la sugestiva ciudad de Singapore. Contiene escenas de fuerte dramatismo, lo mismo que muy sentimentales. El guión se debe a Seton I. Miller y Robert Thoeren, basado en una obra original del primero. La película fué dirigida por John Brahm y cuenta entre sus actores a Richard Haydn, Spring Byington y Porter Hall.

Teatro BARCELONA
HOY Y MAÑANA, ULTIMAS
"LA ESTRELLA DE EGIPTO"
MIERCOLES ESTRENO
"Vacaciones forzosas"
Protagonista:
CELIA GAMEZ

ADMIRE "Vilcom"

COMEDIA
EXITO SENSACIONAL DE
LA MUJER X
La creación cumbre de
EUGENIA ZUFFOLI

POLIORAMA. — Triunfo clamoroso de Carmen Morell y Pepe Blanco

Al estrenarse «Alrededor del Mundo», uno de los más prestigiosos críticos barceloneses señaló que en el Poliorama seguía el desfile triunfal de los llamados elencos folklóricos y que el nuevo espectáculo había gustado muchísimo a los espectadores, que acogieron la magnífica labor de Carmen Morell y Pepe Blanco con aclamaciones. Al éxito triunfal de la noche del estreno ha sucedido el de todas las representaciones, llenándose el teatro de público que asiste complacidísimo al desfile de los múltiples cuadros que nos ofrecen canciones y danzas que tienen por marco La Habana, Andalucía, Aragón, París y Portugal. Carmen Morell y Pepe Blanco, los bailarines internacionales Margot-Chiwerto, que actúan por primera vez en Barcelona; la agrupación músicovocal Quinteto Español y otros notables artistas como el magnífico director de escena Manuel Martínez que animan las escenas de «Alrededor del Mundo» con tal acierto y entusiasmo que justifican plenamente el ruidoso éxito que obtiene el espectáculo.

LA EMPRESA DE CINES C. GOMARIZ presentará, a partir de hoy, los siguientes programas, en sesión continua:

CALIFORNIA
Paseo del Triunfo, 53, (P. N.) - Tel. 52891
Dos grandes producciones
+Padre+
Cera, 31 - Tel. 10992
LA ZARINA
CANTO A LA VIDA

CINEMAR
Rambla Capuchinos, 34 - Tel. 16134
RIVALES
ARGEL

COMEDIA
Gracia, 6 - Tel. 79726
LA ZARINA
CANTO A LA VIDA

Gran-Via
Avda. José Antonio, 794, (frente a la Monumental) Tel. 52460
SALÓN DE ESTRENO
EL EXITO DEL AÑO
MONTECASSINO

WINDSOR
¡CREIA ESTAR POR ENCIMA DEL BIEN Y DEL MAL, PERO HAY LIMITES QUE NO SE PUEDEN FRANQUEAR IMPUNEMENTE!

¡Una de las impresionantes interpretaciones de la mayor trágica de la pantalla actual!

CRISTINA
HOY, NOCHE, 10'30
SENSACIONAL ESTRENO

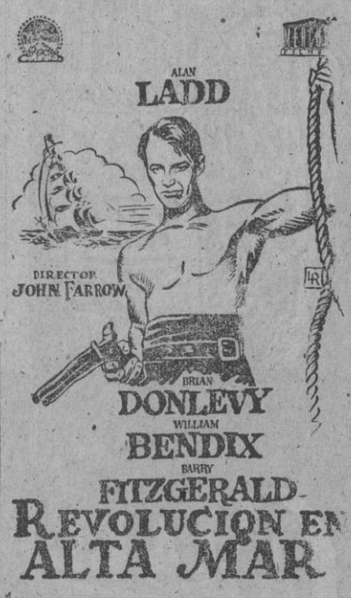

Cien hombres desesperados y una adorable mujer que comparte con ellos los peligros de un motín.

CINE MANILA
A PARTIR DE HOY:
SERE TUYA
Diana Durbin - Tom Drake
EL GRAN VENDAVAL
James Mason - Geraldine Fitzgerald

Teatro de aficionados

Anoche, en el Teatro Escuela, el grupo artístico de la empresa textil Juárez (Tejusa), presentó la obra de Serrano Anguita, "Papá Gutiérrez", mereciendo los improvisados actores, en ésta su primera presentación en público, calurosas ovaciones de los asistentes que llenaban el local.

CINE PRINCESA
A PARTIR DE HOY:
LA SEÑORA PARKINGTON
Greer Garson - Walter Pidgeon
Cuando los ángeles duermen
Amadeo Nazzari - Gina Montes

TE QUIERO
La canción de éxito de la
NUEVA VERSION de
LUCES DE VIENA
Una producción de Kaps y Joham
Tarde, 5'30
Noche, 10'30, en el
ESPAÑOL

MONTECARLO — MAÑANA NOCHE, ESTRENO
¡¡LA MAXIMA REALIZACION DE JOHN FORD!!

ANTES DE QUE SEA TARDE
no deje de ver en el
COMICO
el éxito bicentenario
GRAN CLIPER

que pronto abandonará Barcelona
¡ULTIMOS DIAS!

CARTELERA

TEATROS

GRAN TEATRO DEL LICEO. — Jueves, a las 10. Tercera de propiedad y abono. Último concierto de noche. Obras de Mendelssohn, Brahms, Strawinski. Orquesta sola. Maestro Eduardo Toldrá. Romanzas de Mozart, Donizetti, Massanet, Flotow, por el célebre tenor Tito Schipa y orquesta. Domingo, último concierto de la temporada. Maestro Otmar Nussio, con la colaboración de Tito Schipa.

APOLO. (T. 15948.) Hoy, 5'30 y 10'30: Antonio Amaya triunfa con "Albaicín". Magnífica presentación.

BARCELONA. (Tel. 13751.) — Cía. de comedias líricas y operetas de Celia Gámez. Hoy, noche, 10'45, y mañana, 5'45 y 10'45, últimas representaciones: "La estrella de Egipto". Miércoles, noche, sensacional estreno: "Vacaciones forzosas", de C. Llopis y maestros J. M. Irueste y F. García Morcillo. Se despacha con 5 días de anticipación.

BORRAS. (Tel. 25627.) — Gran Cía. Marcos Redondo. Hoy, 10'30: "La Verbena de la Paloma" y "La revoltosa", por Carmen Caballero y Manuel Alba. Mañana, tarde: Última de "La tabernera del puerto", Marcos Redondo, Lolita Rovira, Manuel Alba, Jerónimo Villardell. Noche: "Doña Francisquita", Lolita Rovira, Vicente Simón, Carmen Caballero. Miércoles, noche, y jueves, tarde: Dos únicas representaciones de "El cantar del arriero", por Marcos Redondo. Viernes, día 12, noche, estreno de la opereta del Mtro. Romo, libro Duyo y Moreno: "Volodia (el esquimal)", Marcos Redondo, Gloria Alcaraz, Manuel Alba y J. Villardell.

CALDERON. (Tel. 18030.) — ¡Últimos días! El mago del ilusionismo Chang en "Segundo viaje al infierno". (Hoy, para "Educación y Descanso".) Domingo, matinal beneficio de Chang.

COMEDIA. (T. 15172.) — Cía. de Eugenia Zúffoli. A las 6 y 10'30: Exito clamoroso de "La mujer X". Creación insuperable. Jueves: "La Gioconda".

COMEDIA. — Viernes, 12 noche. Teatro de Estudios presenta "A puerta cerrada" (Huy Clos), de Sartre. Inscripciones, 55698.

COMICO. (Tel. 33320.) — A las 5'30 y 10'30: Gasa presenta la revista española "Gran Cliper". ¡Dos últimas semanas! Pronto, 200 representaciones.

ESPAÑOL. — Tarde, 5'30, y noche, 10'30: La gran producción Kaps-Joham "Luces de Viena en su nueva versión". Se despacha con diez días de anticipación.

POLIORAMA. (Tel. 10773.) — Hoy, noche, y todos los días, 6 y 10'30: Carmen Morell y Pepe Blanco con su nuevo espectáculo "Alrededor del Mundo". Se despacha con cinco días de anticipación.

ROMEA. (T. 151471.) — Hoy y mañana, no hay función para dar lugar el miércoles a la presentación, por Circuitos Carcellé, de su 2.ª programa de "Circo y fieras", con notabilísimos números nuevos en España, en pista americana del Circo Price de Madrid. Se despachan localidades.

TIVOLI. — Véase cartelera sección cines.

VICTORIA. — Cía. Vila-Daví. Hoy, 10'45, y todos los días, tarde y noche: Sigue el éxito de "L'orgull de la virtut", en su cuarta semana.

CINES DE ESTRENO

ASTORIA. — Tarde, 4; noche, 9'45: "El hombre de la conquista", "El emigrado" y Noticiario NO-DO.

ATLANTA. — Continua desde las 3'45: "El hombre de la conquista", "El emigrado" y Not. NO-DO.

AVENIDA DE LA LUZ. — Desde 11 mañana: "Acrobacias" (serie rarezas M. G. M.), Dibujo tecnicolor, Imágenes "Fantasía y realidad", NO-DO A y B, "La emoción del fútbol" y estreno de "Oliver VIII", creación cómica de Stan Laurel y O. Hardy. Además, todas las noches "Búffalo Bill".

CAPITOLIO. — Continua desde las 3'30: "Huyendo a su destino", por Allan Curtis; "Una vida y un amor" (Aventura en Singapore), por Ava Gardner y Fred Mac Murray, y Noticiario NO-DO.

COLISEUM. — Noche, 10'30: Noticiario NO-DO y "Una vida robada", por Bette Davis y Glenn Ford.

CRISTINA. (Tel. 10864.) — Hoy, noche, a las 10'30 (numerada): Noticiario NO-DO, Reportajes y estreno de "Revolución en alta mar", por Alan Ladd y Brian Don Levi.

FANTASIO. — Hoy, noche, a las 10'30: Dibujo, Noticiario NO-DO y gran éxito de "Incidente en Picadilly", por Anna Neagle.

GALERIA CONDAL. (Paseo de Gracia, 11.) — Continua desde las 11 de la mañana. Actualidades selectas. Imágenes" "Fantasía y realidad", NO-DO A y B de estreno riguroso, "Jaimito, detective de hotel" (cómica), "A través de los sudetes" (documental), La comedia cómica "Mi adorable salvaje", Robert Paige-Louise Allbritton.

GRAN VIA. Av. José Ant.ª (frente Monumental). Tarde, continua desde las 4: "Montecassino".

KURSAAL. — Hoy, noche, a las 10'30 (numerada): Noticiario NO-DO y extraordinario éxito de "Las aventuras de Buffalo Bill", por Joel Mac Crea, Maureen O'Hara y Linda Darnell (en tecnicolor).

METROPOLI. — Tarde, a las 4; noche, a las 10'15 (numerada): Cómica, Dibujos, Noticiario NO-DO y "Una vida y un amor" (Aventura en Singapore), por Ava Gardner y Fred Mac Murray.

MONTECARLO. (Tel. 85102.) — Tarde, de 4 a 8. Hoy, noche, a las 10'30 (numerada): Gran éxito de "Botón de ancla", por Antonio Casal, Jorge Mistral, F. Fernán Gómez e Isabel de Pomés.

WINDSOR. — Tarde, 4; noche, 10'30: "Como ella sola", Bette Davis y Olivia de Havilland.

TIVOLI. (Tel. 14252.) — Hoy, noche, 10'30 (numerada). 12.ª semana triunfal! "Camino de Santa Fe" (apta para menores), con Errol Flynn, Olivia de Havilland y Raymond Massey. Dtor. Michael Curtiz.

OTROS CINES

ALARCON. — Reestreno preferente: "Legión de tiradores", "Monsieur Verdoux", por Charles Chaplin (Charlot), y Noticiario NO-DO.

ALCAZAR. — Continúa desde las 3'30: "La mujer del cuadro" y "La dama de la frontera".

ALONDRA. — Sesión continua desde las 3'30: "Cuando los ángeles duermen", por Amadeo Nazzari; "La señora Parkington", por Greer Garson, y Noticiario NO-DO.

ARGENTINA. (Sadurní, 11, junto calle S. Pablo.) Local de primer reestreno: "La señora Parkington", "Cuando los ángeles duermen" y Not. NO-DO.

ARISTOS. — Sesión continua desde las 4: "La sombra desenmascarada", "Las campanas de Santa María", por Bing Crosby e Ingrid Bergman, y Noticiario NO-DO.

AVENIDA. — Continua: "La señora Parkington", "Cuando los ángeles duermen" y Not. NO-DO.

BARCELONA. — "La señora Parkington" y "Cuando los ángeles duermen".

BOSQUE, PRINCIPAL y VERDI. — "Cuando los ángeles duermen", "La señora Parkington" y NO-DO.

CATALUÑA. — Desde las 3: "Las campanas de Santa María" y "La sombra desenmascarada".

CERVANTES. — Continua desde las 3'30: "El mercader de esclavas", "Yanki-Dandy", por James Cagney, y Noticiario NO-DO.

CONDAL. — "Canto a la vida", "Estirpe de dragón" y NO-DO. En escena: Chelmy en "Coktelera 1948" y la Orquesta Gran Gala.

DELICIAS. — "El mercader de esclavas", "Yanki-Dandy", por James Cagney, y Noticiario NO-DO.

DORADO. — Reestreno preferente: "Amarga victoria", "El rayo atómico" (segunda jornada) y NO-DO.

EDEN. — Sesión continua desde las 4: "Yanki-Dandi", por James Cagney y Joan Leslie; "El mercader de esclavas" y Noticiario NO-DO.

FEMINA. — Continua desde las 3'30: "Monsiuer Verdoux", por Charlot, y "Una chica afortunada", con Jean Arthur y Ray Milland.

FLORIDA. — Sesión continua desde las 3'15: "El gran vendaval", "Estirpe de dragón" y NO-DO.

GLORIA. — Continua: "Estirpe de dragón", "El gran vendaval" y Noticiario NO-DO.

GOYA. — "Las campanas de Santa María", "Dos buenos chicos" y Dibujo en color.

INTIMO. — Sesión continua desde las 3'30: "Cuando los ángeles duermen", por Amadeo Nazzari; "La señora Parkington", por Greer Garson, y NO-DO.

LIDO. (Paseo de San Juan, 27.) — "China", "¿Angel o diablo?", Noticiario NO-DO y Reportajes.

MANILA. — Desde las 3'30: "Seré tuya" y "El gran vendaval".

MARYLAND. — Continua desde 3'30: "Una chica afortunada", por Jean Arthur y Ray Milland; "Monsieur Verdoux", por Charles Chaplin, y NO-DO.

MIRIA. — "El mercader de esclavas", "Yanki-Dandy", y Noticiario NO-DO.

MISTRAL. — "El mercader de esclavas", "Yanki-Dandy", por James Cagney, y Noticiario NO-DO.

MODERNO. (Gerona, 175.) — "No puedo vivir sin ti" y "El último refugio". En escena: Marzo y Parera presentan su moderno espectáculo "Ritmo y Alegría", actuando con la famosa Orquesta "Los muchachos locos". ¡¡??, artistas!!

NIZA. — Sesión continua desde las 3'30: "Cuando los ángeles duermen", "La señora Parkington" y Noticiario NO-DO.

NURIA. — Sesión continua desde las 3'30: "Cuando los ángeles duermen", "La señora Parkington" y Noticiario NO-DO.

ORIENTE. Aragón, 197 (Aribau-Muntaner). — Continua desde 3'30: NO-DO A y B. Riguroso estreno Imágenes "Aunque parezca increíble". Popeye. "Charlot, albañil" y el film solicitado "Caprichos de madame".

PALACIO DEL CINEMA. — Desde las 3'30: "Amarga victoria" y "El misterio de la mina Gunsite".

PARIS. — Continua desde las 3'15: "Cuando los ángeles duermen", "Yanki Dandy" y Not. NO-DO.

PRINCESA. — Desde las 3'30: "La señora Parkington" y "Cuando los ángeles duermen".

REAL PALACIO. — Continua: "Las campanas de Santa María" y "Bajo el terror de El Aguila" 2.ª jornada "La sombra desenmascarada".

RAMBLAS. — Continua desde las 3'30 (reestreno preferente): "Amarga victoria", "El rayo atómico" (segunda jornada) y Noticiario NO-DO.

REX. — Sesión continua desde las 4: "Cuando los ángeles duermen", por Amadeo Nazzari; "La señora Parkington", por Greer Garson, y Not. NO-DO.

SELECTO. — "Ensueño" y "La dama de la frontera". En escena: Orquesta Coopey con su gran cantor Toni Rage, Rosa de Córdoba, Los Raigis, Bent, Manolo Martínez y Aurorita Esteve. Viernes: Gran festival.

TALIA. — "Niebla en las almas" y "Seré tuya". En escena: El espectáculo arrevistado "Soñar es vivir".

UNION. (Tel. 19944.) — "El capitán Kidd", "El hombre gangster" y Noticiario NO-DO.

VERGARA. — Desde las 3: "El rayo atómico" y "Amarga victoria", por Bette Davis y George Brent.

FRONTONES

FRONTON NOVEDADES. — Hoy, noche, a las 10'15, a cesta-punta: Jáuregui-Arriola contra Lloco-Ardanza. Mañana, tarde, a las 4, a cesta-punta: Azcúe-Navarrete contra Urtiaga-Berdasco.

M.C.D. 2022

EL BARCELONA EMPATO A DOS TANTOS EN EL ESTADIO METROPOLI

Carencia de base
Español, 2; Madrid, 0

Cuando un club como el Madrid logra construir un estadio que es orgullo de sus socios y de la ciudad entera, cuesta trabajo entender cómo se han dado las cosas para que a estas alturas, sin haber transcurrido apenas un año desde que en La Coruña ganó al Español y se proclamó campeón de España, esté el club de Chamartín en esos lugares de agobio en la clasificación tan poco en consonancia con su historial.

Pero, al parecer, los grandes clubs, cuando tienen problemas los tienen según se ve, de índole mayúscula, ya que el que ha de resolver ahora el equipo merengue se ha transformado, a nuestro modo de ver, en algo muy enjundioso que no requiere una cola medida más o menos heroica, sino que es una cuestión de envergadura y quizá de orientación de principio para poder recoger el fruto al cabo de un número determinado de años.

Puede ser natural que se diga en principio que esto no ha de evitar al Madrid los males inminentes, pero es evidente también que todo el daño que éstos pueden acarrear posiblemente lo han hecho ya en detrimento del prestigio de uno de los históricos más calificados que, por serlo, dejan más mal sabor en aquellos que sólo van al fútbol esos días en que la nombradía de uno de los visitantes les lleva con ánimo al estadio, que luego abandonan con el comentario estimero de quien ha sido sorprendido en su buena intención, pues lo cierto es que el Madrid de ayer fué un Madrid desconocido. No dejó de notarse interés y decisión en ese constante ir y venir de sus jugadores, no. Lo que se echó en falta en el campo fué algo que es lo que da el aplomo y la seguridad a las jugadas; lo que une y da confianza; lo que empieza siendo arma sencilla y vuélvese en lanza de doble punta; faltó, en resumen, en el equipo del Madrid, una línea media completa o, para mejor decir —para no hablar de líneas cuando se intenta marcar individualmente— que tres hombres situados en zona de corte y creación de jugadas pudieran cumplir su misión en forma requerida, de la manera que sería precisa para que un equipo no les tomase la delantera en múltiples ocasiones, por habilidad y rapidez. Y es que Pont e Ipiña tienen su buen peso y, especialmente el segundo, su buena falta de agilidad. Buena presencia física, sí la hay, desde luego, pero sólo de estampa, o sea, en estado fotogénico. La flexibilidad, la rapidez, el salto y la decisión ante jugadas dudosas son cualidades que no poseen esos dos jugadores. No vamos a meternos con la edad de Ipiña, ya que los años de cada jugador en poco influyen a la hora de dar rendimiento, si su preparación es adecuada. Y, si no, establézcase la comparación entre el capitán del Madrid (Ipiña) y el veterano Sospedra. Comparados uno y otro, la ventaja es tan abrumadora como lo fué la diferencia de rendimiento del medio madrilista al exterior derecha del Español, que además pudo acreditar esa superioridad por actuar precisamente en la zona que correspondía en parte defender al medio madridista. Azcárate, pegado a Diego, tampoco pudo con la movilidad de su extremo, y tan sólo Clemente pudo anular a Calvo, que luego en el segundo tiempo pasó a extremo, permutando con Diego; detrás estaba Corona, con mucha voluntad pero con poca talla para defender a grandes recursos futbolísticos. Tan sólo Bañón hizo cosas dignas de un gran jugador, en especial en una salida llena de colocación y valentía que le valió una merecida ovación.

Con la pesadez de los hombres de la línea media y defensas y con las pocas cosas buenas servidas a sus delanteros, éstos habían de terminar por desfondarse, máxime con el lastre de un centro delantero como Pruden, que peca de los mismos o mayores defectos que sus compañeros de atrás. Molowny, Alonso, Barinaga y Alsúa, estuvieron trabajadores, constituyendo una excepción, y ya que nada mejor les enviaban, tenían que atragantarse para recoger por sí el juego que por su parte no aprovechaban porque con oportunidad se replegaban los medios adversarios que, con Casas y Mariscal, destruían las pocas situaciones de peligro ofrecidas por el Madrid, avances que aun se redujeron más cuando el Español marcó ya su primer tanto, y cuando, transcurrido el primer cuarto de hora del segundo tiempo, en que en un acoso de los visitantes Barinaga desperdició la ocasión de establecer el empate, dando nuevos ánimos al Español y obteniendo el segundo gol. A partir de aquel momento, ya el Madrid dió la sensación de estar completamente abatido y nada de mayor interés pudo verse.

Es indudable que si el Madrid no adopta medidas necesarias para que sus cinco hombres de atrás tengan mayores posibilidades, no ya para actuar defensivamente, sino también con la requerida flexibilidad para el ataque, persistirán sus males y no hallará el alivio que desea.

POR QUÉ GANÓ EL ESPAÑOL. — Casi estamos por decir que el Español era el que en este partido tenía más empeño de hacerse con los puntos. No hubo la clase de juego estilizada como en otras tardes, no. El desarrollo del fútbol que fué ofreciéndose a lo largo del partido, respondió en todo momento y por parte del Español a un tono de sobriedad y de coraje que espoleaba el no lejano recuerdo de haber tenido que llegar a una final de Copa con sus mismos contrincantes de ayer y que tuvieron que disputarla en Riazor. Ese mismo recuerdo tenían muchos de los que asistieron al encuentro en calidad de espectadores y motivó su descontento exteriorizado al aparecer en el campo el conjunto blanco. Hubo tesón y nervio por los locales y aunque Trías poco tuvo que hacer, salvo algún momento en que su colocación resolvió en última instancia, y si no la defensa, fué Mariscal el que en la zaga estuvo más seguro y salvó un gol cierto a su equipo en la única falsa salida efectuada por su portero.

Casas secundó la labor de su compañero excediéndose tanto él como Pruden en prácticas peligrosas que siempre, partan de quien partan, hemos de censurar. Fábregas, con exceso de peso y con poca figura atlética (?), nos ofreció su clase en ráfagas e intermitencias que habrían de prodigarse más para que podamos volver a ver en el centro medio español la un candidato al discutido puesto en el equipo español, del que desde luego ahora ni siquiera está próximo.

Los medios alas, Veloy y Llimós, cortaron más que entregaron, y por eso la labor deficiente de la línea media fué causa también de que el Español realizase un encuentro poco brillante en juego, cupiendo por tanto los mayores merecimientos a los delanteros, que con una voluntad digna de encomio y por obra mayormente de sus interiores Hernández y Artigas, llevaron las oportunidades para marcar a la portería de Bañón. Sospedra formó con Hernández el ala más peligrosa, quizá también porque fué más fácil pasar entre Ipiña y Corona que entre Pont y Azcárate, pero lo cierto fué que el veterano exterior blanquiazul fué el hombre que más balones sirvió con aplomo y colocación. Calvo estuvo francamente batallador en el primer tiempo y su peligrosidad y unión de la línea era un hecho que no dejaba de preocupar a Clemente, pero lesionado en el segundo período tuvo que permutar con Diego, cuya movilidad ante el marco tuvo también su importancia.

El Español indudablemente dominó más que el Madrid, y por su mayor rapidez mereció ganar, marcando el primer gol a los treinta y seis minutos de la primera parte, por mediación de Calvo, que aprovechó un rebote del cuero en el larguero a consecuencia de un tiro de Hernández; el segundo gol del Español se produjo a los treinta y cinco minutos de la segunda parte, a consecuencia de una falta de Corona a Sospedra, que lanzó éste con tanto acierto que Artigas empalmó con oportunidad burlando la salida de Bañón, que no pudo alcanzar la pelota.

* * *

El arbitraje del colegiado Casal, inmejorable en el primer tiempo y durante casi toda la segunda parte. Lástima que a última hora no estuviese igualmente acertado que con anterioridad, si bien su imparcial labor e interés sólo plácemes merecen.

MADRID: Bañón, Clemente, Corona, Azcárate, Pont, Ipiña, Molowny, Alonso, Pruden, Barinaga y Alsúa.

ESPAÑOL: Trías, Casas, Mariscal, Veloy, Fábregas, Llimós, Sospedra, Hernández, Calvo, Artigas y Diego.

F. FONT

At. Madrid, 2; Barcelona, 2

MADRID, 7. (De nuestro redactor deportivo Juan José Castillo.) — Mala suerte, arbitraje desacertadísimo y un adversario de calidad. Este orden de factores ha privado al Barcelona de un triunfo que tuvo en el bolsillo cuando al final de la primera parte se retiraba al vestuario con un flamante 2-0 en el marcador.

Más de 55.000 espectadores, en el lleno más imponente que ha registrado el Estadio Metropolitano en toda su historia, han presenciado el partido que se consideraba como cumbre del campeonato. Podemos decir que la gran expectación, natural y lógica, ha quedado compensada con el encuentro más bello y emocionante que ha sido dable admirar en toda la temporada.

El Barcelona ha causado una magnífica impresión en la primera parte. Media hora de exhibición, en que todas las líneas han respondido a la perfección, especialmente el ataque, que repitió la lección dada al Sevilla hace una semana en Las Corts, justifica perfectamente el pasmo de una gente acostumbrada a aplaudir los continuados malabarismos de su "delantera de seda".

En esta primera media hora, el Barcelona borró absolutamente al Atlético; dominó a placer, bordando, en rápida sucesión, jugadas maravillosas. Dos goles —pocos para las ocasiones que se tuvieron— culminaron este período brillantísimo y memorable, del equipo azulgrana.

Al lado de esto, desgracia en un par de ocasiones, en que la defensa atlética alejó el peligro en la misma raya, y "vista gorda" arbitral en un zancadilleo alevoso a Basora, dentro del área, y en la anulación de un gol precioso de César a la salida de un córner, ¡por orsay de Seguer!. El inefable señor Echave, director del famoso final de La Coruña, ha renovado así nuevos lauros arbitrales.

Y como todo hay que decirlo —y dicho está en la primera línea de esta crónica— el Barcelona ha tenido un adversario de categoría, y un público que no dió tampoco su brazo a torcer y apoyó incansablemente a sus jugadores, aun en aquellos momentos en que la victoria barcelonista parecía iba a tomar caracteres aplastantes.

En la segunda mitad, el Barcelona abandonó su plan de ataque, sin duda por el cansancio de sus interiores, sometidos con anterioridad a una labor agotadora de sube y baja y de desplazamientos incesantes que acabaron con todas sus reservas físicas. Y el Atlético se aprovechó de ello para dominar netamente hasta el final, aunque justo es decir que le acompañó la suerte en el gol de empate definitivo, en cuya jugada la defensa barcelonista dudó en el despeje de un balón facilísimo. Acusó más fondo el Atlético, por el hecho seguramente de que apenas si pudo entrar en juego en la primera parte, en que los azulgrana jugando a una velocidad vertiginosa, prodigando los pases en profundidad y actuando con cambios continuos en el ataque, le desconcertaron y le destemplaron de forma inusitada.

El partido terminó, pues, en empate, y con el Barcelona perdió, por los tres factores reseñados y particularmente por los dos primeros, una ocasión magnífica para no esperar la decisión del título hasta el último momento. No creo que haya necesidad de culpar a nadie. Cada cual cumplió. No hubo desmoralización y mucho menos entrega. A mi juicio simplemente se acusó un esfuerzo mientras el azar futbolístico, con sus vaivenes acostumbrados, hacía el resto. Me gustó muchísimo el Atlético en la segunda mitad, pero me gustó mucho más el Barcelona en la primera. Equilibrando valores, no hay duda de que el triunfo debió ir camino de Barcelona. El Atlético puso en la balanza precisamente más genio que técnica, aunque Vidal y Silva hicieran cosas maravillosas, mientras el Barcelona aunó las dos cosas con una perfección estupenda y un amor propio loable.

Desde luego, a juicio general, el partido fué extraordinario por parte de los dos "onces". Hasta el "hincha" más Atlético tuvo que rendir honores a sus contrarios, y esto ya pueden imaginarse lo que supone si tienen en cuenta el buen fútbol que el Atlético ha desarrollado siempre sobre el Metropolitano.

No hubo durezas excesivas, si bien se jugó fuerte y con brío. César, con una brecha en la cabeza, y Riera, con una brecha en la nariz, tuvieron que abandonar el campo durante algún tiempo. José Luis tuvo que jugar de extremo izquierda por lesión, y Mencía también tuvo que estar un rato en el extremo por un encontronazo fortuito con Elías. Calvet resultó igualmente tocado, con el labio partido, pero puede decirse que, en conjunto, no existió mala intención y sí sólo muchas ganas de hacerse con la victoria los dos equipos.

En el Barcelona, Velasco inconmensurable; no nos explicamos cómo puede ser el mismo jugador que actúa en Las Corts. Fué el mejor hombre del equipo. Valiente, ágil y espectacular, estuvo sencillamente magistral. Elías, superando en muchos codos a Curta, que cumplió bien, fué un defensa ideal. Los tres medios, Gonzalvo III, formidable; Calvet, entusiasta y batallador hasta el último aliento, y Gonzalvo II, magnífico, sin llegar a la altura de su hermano, formaron una línea compacta como el granito e incansable en extremo. El ataque, rayando a gran altura en la primera parte, se hunnió en la segunda. Florencio fué indiscutiblemente su cerebro, y cuando a él le fallaron las fuerzas, arrastró a sus compañeros. Valle, el más flojo; Basora, el más nervioso; Seguer, el más trabajador, y César, el más efectivo, llevaron a cabo en los cuarenta y cinco minutos iniciales del encuentro un trabajo que mereció más premio que aquellos dos goles. Repito, y no por "slogan", que hubo mala suerte, malísima suerte, además de un malísimo árbitro.

En el lado Atlético, Saso, salvando el segundo gol barcelonista, en que el centro de Basora se le escapó de las manos, brilló tanto como Velasco. Riera fué un coladero, torpe, pesado y fallón, y Aparicio fué el alma de todo el conjunto, rematando incluso los córners contra la puerta barcelonista. Los tres medios, y en especial los alas, trabajaron denodadamente, primero para detener la avalancha barcelonista y luego apoyando a su ataque. Vidal y Silva fueron las figuras. El alicantino hizo cosas soberbias y el canario, aparte de uno de los mejores goles que he visto en mi vida, hizo trabajar de lindo a la retaguardia catalana. José Luis excesivamente verde; Juncosa, excelentemente marcado por Gonzalvo II, y Escudero, con una de cal y otra de arena, completaron la línea.

Creo que puedo decir algo más. Que el Atlético se mereció el empate, aunque sólo fuera con el ansia con que lo buscó, y el Barcelona la victoria por las mayores oportunidades que tuvo. Claro es que a veces no se pueden repartir los méritos equitativamente, como en esta ocasión, y en tal caso la suerte lo decide todo. ¿Qué le vamos a hacer?

Alineaciones:

Atlético de Madrid.—Saso, Riera, Aparicio; Mencía, Arnau, Cuenca; Juncosa, Vidal, Silva, José Luis y Escudero.

Barcelona. — Velasco, Elías, Curta; Gonzalvo III, Calvet, Gonzalvo II; Basora, Seguer, César, Florencio y Valle.

Tengo que insistir en que el encuentro ha sido memorable. Buen fútbol, rápido, preciso y elegante. La emoción se ha enseñoreado del campo en los últimos minutos, cuando el marcador señalaba 2-1. El gol de Escudero, a los 41 minutos, estableciendo el empate, puso el partido al rojo vivo. A punto estuvo de marcar el Atlético de nuevo, pero una vez el chut de Vidal rozó el poste y otro el remate a boca de jarro de Escudero fué parado, no sé cómo todavía, por Velasco. Naturalmente que hubiera resultado el colmo de las desdichas para el Barcelona semejante resultado.

Sea como quiera, el club azulgrana ha sentado cátedra de buen juego y se ha llevado la admiración de los madrileños. Del mal, como dice el refrán, el menos. Y el 2-2 que visto desde este atalaya resulta poco, estamos seguros que habrá convencido a todos los barcelonistas o, por lo menos, les habrá satisfecho.

Mientras el Español triunfaba sobre el Madrid por 2-0

EN SABADELL, UNA LAMENTABLE ACTUACION DE GOJENURI, PUSO AL EQUIPO VALLESANO EN SITUACION PELIGROSISIMA. — EL VALENCIA TRIUNFO DE NUEVO, AFIANZANDOSE EN EL PRIMER PUESTO. — LA REAL SOCIEDAD, PERDIO CASI DEL TODO LAS POSIBILIDADES DE SEGUIR EN PRIMERA DIVISION. — VICTORIA DEL SEVILLA FRENTE AL CELTA Y HOLGADO TRIUNFO DEL ATLETICO DE BILBAO SOBRE EL ALCOYANO

La pugna por la cabeza, y la lucha por huir de la peligrosísima posición de colista, hace que esta competición de la Liga, se presente aún hoy, a tres jornadas de la final, indecisa en todos sus aspectos, encontrándose, solamente decididos los lugares intermedios, que ni pueden aspirar al máximo galardón, ni descender a la categoría inferior.

No ha perdido ni un ápice de interés el codo a codo que mantienen el Valencia y el Barcelona, para el título de campeón. Si bien es verdad que los "merenues mestalleros" se adelantaron en un punto más igualmente es cierto que a estas alturas, arrancar un empate, puntuable en campo contrario, y máximo frente a uno de los que hasta ayer aspiraban al título, es casi una victoria. Este punto logrado por los azulgranas puede tener una importancia decisiva, aunque la verdadera final de la Liga se dilucidará en el campo del Valencia, dentro de dos jornadas hábiles de juego.

Si en nuestra región lanzamos las campanas de nuestra alegría por cuanto uno de los equipos se encuentra en privilegiada posición, también hay que dirigir nuestros ojos, ante otro equipo de la provincia, que se hunde vertiginosamente en el proceloso mar de la Segunda División. Ayer el Sabadell, al perder frente al Oviedo, al propio tiempo que ponía un jalón decisivo, y creemos que definitivo, lanzaba una tabla salvadora al Oviedo, que con su victoria puede considerarse alejado, de momento, y casi ya para esta temporada, del descenso. Se encuentran abocados a bajar, la Real Sociedad y el Sabadell, como candidatos más firme pero sin olvidar al Madrid, Alcoyano y Gijón, por este orden.

Los otros representantes catalanes, lograron resultados normales. El Español, nervioso, y apagado, se llevó por delante al Madrid sin clase, sin forma física y sin moral. ¡Qué pena ver sobre el césped de Sarriá cómo flotaban los jugadores "merengues" llevando sobre sus espaldas el historial de un Club como el Madrid! El Gimnástico de Tarragona, logró un honroso resultado frente al líder, el Valencia.

Y ahora a esperar el intervalo de dos jornadas, para presenciar otro plato fuerte: Español-Barcelona.

De los partidos jugados en Sarriá y la Cruz Alta, las fotografías nos muestran una intervención de Trías y un centro de Diego, sobre la puerta madridista. En la parte inferior, el tanto que dió el empate al Sabadell, por mediación de Gaju y un remate de cabeza del mismo jugador en el curso de la segunda parte (Fotos Pérez de Rozas)

EL VALENCIA NO HA DEJADO EN MADRID LA IMPRESION QUE HA CAUSADO EL BARCELONA

MADRID, 8. (Crónica especial de Jaime Conde para LA PRENSA.) — Se esperaba al Barcelona con excepcional interés, muy justificado por la valía del equipo catalán y por el magnífico lugar que ocupa en la clasificación, lo que fué motivo más que suficiente para que se agotaran las localidades, y de esta forma el Estadio Metropolitano ofreciera el mayor lleno de la actual temporada, con haber tenido algunos que parecían insuperables.

Respondió el partido a la expectación despertada. Se ha presentado el mejor encuentro en lo que va de competición liguera, y en el que han forcejeado sin tregua dos magníficos conjuntos, haciendo un verdadero alarde de facultades físicas y luchando por sus colores con un entusiasmo y un brío que nos hacían recordar aquellos tiempos de nuestra magnífica furia española.

Ha conseguido el Barcelona un conjunto magníficamente acoplado, cuajado de figuras de gran valía que realizaron un fútbol soberbio, practicando a la perfección el marcaje del contrario y sabiendo desmarcarse con gran habilidad. Si es justo reconocer que en el ataque todos los elementos de su delantera son muy peligrosas y realizan combinaciones espléndidas, prodigando el disparo a la meta contraria, no es menos cierto que en la defensa se desenvuelven las líneas zaguera con singular éxito.

Al esfumarse para el Atlético sus últimas posibilidades de alcanzar el título de campeón de Liga, vemos al Barcelona como el aspirante más calificado al mismo, lo que tendrá que ventilar frente al Valencia en Mestalla. No dejó el Valencia, en su reciente paso por el Estadio Metropolitano, la magnífica impresión que han dejado los azulgrana, apreciando la mejor clase y un mejoramiento en los hombres del Barcelona que en los del Valencia.

El primer tiempo realizado por el Barcelona, en especial los primeros veinte minutos de juego, han sido sencillamente insuperables. Todas sus líneas, lanzadas al ataque, acosaban sin descanso la meta defendida por Saso. Cada avance de la delantera forastera revestía caracteres de verdadero peligro, y los rojiblancos se veían y se deseaban para desbaratar el persistente acoso de los catalanes, dispuestos a conseguir la victoria que tan necesaria les era.

Los aislados ataques que en este período realizaban los delanteros atléticos, demostraban a su vez que contenían un peligro para la meta de Velasco, al que le hemos visto la tarde más acertada de su vida futbolística y que fué el verdadero forjador de la victoria de su equipo.

EL PRIMER TANTO

A los seis minutos de juego, en pleno acoso del Barcelona, Gonzalvo III pasa templado al extremo Basora, jugador éste que ha tenido una gran actuación, se internó muy rápido, burlando la vigilancia de Cuenca, pasando el balón suave y colocado a media altura, dando oportunidad a Florencio para tirar muy colocado y batir a Saso.

A partir de este gol se crece el Barcelona, muy bien apoyado por su línea media, en la que los Gonzalvos realizan una gran labor, lanzando una y otra vez a su delantera, que embotella al Atlético.

EL SEGUNDO GOL BARCELONES

Cuando van transcurridos catorce minutos, César y Riera se disputan un balón por alto, sufriendo un fuerte cabezazo los dos jugadores citados, y ambos caen al suelo llenos de sangre, siendo retirados del campo. César se incorpora seguidamente a su puesto con la cabeza vendada, y se suceden las situaciones difíciles para los propietarios del estadio. Fruto del acoso catalán llega el segundo gol a los veintidós minutos, al internarse Valle, camino de la meta madrileña, que disparó tan fuerte, que si bien el meta Saso detiene el balón, no puede sujetarlo y cae el esférico a los pies de César, que a boca de jarro remata a la red.

No defrauda el Atlético a sus partidarios, y a partir del segundo gol catalán, pese a jugar con diez hombres, se lanza al ataque. Continúan haciendo sus jugadores un derroche de entusiasmo, creándose ahora ante la meta de Velasco situaciones difíciles. Al reparecer en el terreno de juego Riera, lo hace a los treinta minutos, con la cara completamente vendada, se producen en la alineación atlética diversos cambios para en seguida volver a su formación habitual.

Ahora el dominio es más bien alterno, pero los forasteros dan mayor sensación de equipo, contribuyendo a ello el gran acoplamiento de todas sus líneas y su deseo de aumentar la ventaja. Velasco tiene oportunidad de realizar varias paradas, a cual mejor, a disparos difíciles de la delantera rojiblanca. Los últimos diez minutos del primer tiempo son del Atlético, que domina, pretendiendo inútilmente inaugurar el marcador.

La primera parte ha ofrecido al público un juego de gran calidad, en todo momento brillante, y llevado a un tren agotador por ambos equipos. El Barcelona, repetiremos una vez más, ha causado una extraordinaria impresión, dando la sensación de ganar el partido claramente.

LA SEGUNDA PARTE

En la segunda parte, los forasteros retrasan sus líneas, colocándose Calvet de defensa central, con el fin de mantener la ventaja conseguida en el primer período. Creemos sinceramente que el Barcelona, tal como había jugado en la primera parte, debía de haber mantenido su tónica de ataque que les permitió vulnerar la meta atlética dos veces por neta y espléndida superioridad.

Si hemos reconocido los méritos de los azulgrana y su clase, lo que es de tener muy en cuenta por la categoría de su adversario, no hay que olvidar que el Atlético ha realizado, a su vez, un soberbio partido, y en ningún momento cundió en sus líneas el desánimo. Apenas iniciado el segundo tiempo, la delantera local ha buscado con afán la portería de Velasco, que ha salido batido, en dos ocasiones, con toda justicia.

SIEMPRE "Vilcom"

CINZ APERITIVO

RESULTADOS Y CLASIFI

Primera D

Sabadell, 1; Ovied
Atlético de Bilbao
Valencia, 3; Tarra
Español, 2; Real
Atlético de Madrid
Sevilla, 3; Celta
Gijón, 4; Real So

CLASIFICA

	J.	G.
Valencia		
Barcelona		
A. Madrid		
Celta		
A. Bilbao		
Sevilla		
Español		
Oviedo		
Tarragona		
Alcoyano		
R. Madrid		
Gijón		
Sabadell		
R. Sociedad		

Segunda D

Ferrol, 3; Castelló
Murcia, 1; Coruña
Mestalla, 8; Valla
Badalona, 3; Malla
Málaga, 2; Granad
Hércules, 2; Levan
Córdoba, 5; Barac

CLASIFICA

	J.	G.
Valladolid		
Coruña		
Hércules		
Málaga		
Badalona		
Ferrol		
Levante		
Castellón		
Mestalla		
Murcia		
Granada		
Baracaldo		
Córdoba		
Mallorca		

Tercera D

GRUPO PRI

Juvenil, 1; Ana
Arsenal, 1. Berbe
Ponferradina, 3; A
ciago, 1; Orenzana
Betanzos, 0. Lucense

GRUPO SEG

Juventa, 1; Gijón
3; Caudal, 1. Mirand
0. Palencia, 0; Burg
der, 6; Torrelavega
Popular, 2.

GRUPO TER

Irraza, 2; Erandio
4; Tolosa, 0. Sestao
Arenas, 2; M. Aére
Guecho, 2. Osasuna
Indauchu, 5; Zarau

GRUPO CU

Huesca, 3; At. Zar
Zaragoza, 6; Béjar
Conquense, 0. Tude
no, 1. Acero, 3; Tu
cia, 2; Játiva, 0. Re
rra, 3.

GRUPO QU

Igualada, 3; Júpit
Tárrasa, 2. Lérida-C
dido). Sans, 2; Tos
leares, 1; España In
3; Constancia, 1. San
Martín, 2.

CLASIFICA

	J.	G.
Gerona		
San Andrés		
Júpiter		
Lérida		
Igualada		
A. Baleares		
Reus		
Sans		
San Martín		
Tarrasa		
Constancia		
España I.		
Tortosa		
Granollers		

GRUPO S

Talavera, 3; Sag
ca, 5; Toledo, 4. T
1. Cacereño, 4; Pla
viaria, 1; Badajo
Alcázar, 2. Manche

GRUPO SE

Almoradí, 3; G.
Albacete, 1. Cre
2. Eldense, 2; Lin
1; Elche, 1. Alm
Cartagena, 3; Ib

GRUPO QU

At. Tetuán, 1.
San Fernando,
4; Coria, 0. Cáceres
Linense, 5; Ilicitan
Melilla, 0. Ancoche

CINZ APERITIVO

CABALLERO COÑAC DECANO

M.C.D. 2022

CAMPEONATO DE LIGA

EL PRIMER Y SEGUNDO TANTO MADRILEÑO

El dominio atlético en esta segunda parte ha sido bastante intenso, y sus delanteros han tenido oportunidad de lucir su fácil remate y su peligrosidad. A los veinticinco minutos de juego, Silva, al recibir entre la defensa contraria un buen pase de su interior, Vidal, disparó sobre la marcha fuerte y raso junto al poste, marcando el primer gol para su equipo. Se suceden ahora los ataques atléticos, y en un barullo ante la meta catalana, Escudero acierta a meter el pie y manda el balón al fondo de la red a los treinta y siete minutos.

Desesperación en las filas azulgrana y alegría en las rojiblancas. El juego sufre continuas interrupciones por frecuentes lesiones como consecuencia del ardor que los jugadores ponen en la contienda. Con pleno acoso madrileño termina este partido, en el que si la clase del mismo ha sido magnífica, la emoción ha dejado los nervios de los espectadores deshechos. Resultado justo, teniendo en cuenta el juego desarrollado en el terreno. Tarde inenarrable de Velasco, que ha realizado una labor inmensa, deteniendo disparos de verdadero peligro y paradas asombrosas.

Nos ha gustado mucho el trío defensivo de los azulgrana, siendo su línea más completa la media, en la que, como antes hemos dicho, los hermanos Gonzalvo dieron todo un curso de buen jugar, perfectamente secundados por Calvet. En la delantera cuentan con valores de auténtica clase, en la que destaca el internacional César y el nuevo extremo Basora. Florencio verdadero malabarista del balón, sabe conducir la delantera con acierto, pasa muy bien y es muy peligro en el tiro, aunque es parco en el mismo, pero cuando lo hace lo efectúa con verdadero sentido.

El Atlético ha realizado, también, un buen encuentro. Todos sus hombres han jugado con gran entusiasmo, sin desanimarse un solo momento, y el mejor elogio que de los mismos se pueda hacer, es, que pese al "handicap" de la lesión de Riera, que a partir de su lesión fué un espectáculo más que supo levantar un partido frente a un Barcelona en espléndida tarde.

Fué el público que animó constantemente al equipo de su preferencia y supo premiar con su aplauso todo el buen juego que presenció, acogiendo con una gran ovación al Barcelona.

Del señor Echave, diremos que el partido era demasiado para él. No supo imponer su autoridad en aquellos momentos que era necesaria. Anuló un gol al Barcelona a los cuatro minutos. Tuvo algunos fallos.

¿Será posible que descienda el Sabadell?

Esta es la pregunta que nos hacemos nosotros, después de seguir una y cien veces la marcha de este equipo, ya que en la actual temporada, vuelven los jugadores vallesanos a la situación difícil que una vez tuvieron y les valió conocer las amarguras del descenso. En esta ocasión no hemos llegado aún hasta el límite, pero desgraciadamente los puntos perdidos ayer, serán muy difíciles de recuperar para seguir manteniéndose en la División de Honor.

¿Hay atenuantes a la derrota de ayer? Yo creo que desde el punto de vista de un aficionado imparcial, no había suficientes motivos para que el nitro estuviera en la higuera, en lugar de pisar el terreno firme de la cruz Alta. Si esto basta para que un equipo como el Sabadell, quede desmoralizado ante la actitud arbitral, poco serían de estima las jornadas memorables que los arlequinados nos dieron en este mismo campo sabadellense y en terrenos de otras regiones.

Sabemos positivamente que las desgracias nunca van solas, sino que una acompaña otra. De esta manera, el Sabadell, que venía sufriendo bajones imprevistos y sus líneas que no respondían como en el comienzo de la competición, se vió desbordado por la actitud del árbitro, quien hizo reflejar el desespero y fatalidad en el semblante de jugadores y seguidores vallesanos.

Pero si es cierto que ayer el señor Gojenuri, daba la impresión de que intentaba reiteradamente perjudicar al Sabadell, recuerden los vallesanos que hubo más oportunidades para resolver el partido a favor de casa, que tal como, quedó el tanteo. Si es verdad que el penalty fué una ducha fría y hasta helada, en cambio se consiguió igualar a los dos escasos minutos y quedaban aún setenta minutos de partido para vender cara la victoria pese, al director del partido, que tan mal se portaba con el equipo propietario. Pero que no se diga al final que esto estaba previsto para que el Sabadell descienda.

El Sabadell, debe y puede salvarse y pese las adversidades de los colegiados, puede salir de este atolladero, pero no con nerviosismo, como se jugó en el segundo tiempo, sino con serenidad, con valor y pensando que un chut bien dirigido, puede dar la victoria al equipo y cambiar la suerte.

¿Por qué se desperdiciaron aquellas magníficas ocasiones a las postrimerías del partido? Bien claramente deben reconocer los delanteros vallesanos que de no haber sufrido tanto nerviosismo el partido se hubiera podido ganar, sin emplear otra arma que el valor suficiente de no perder la serenidad.

Hay que tener presente que las cosas no han marchado desde hace unas jornadas bien para los arlequinados y que ayer influyeron en un 80 por 100 las decisiones del colegiado de turno, debido a no saber reprimir el juego duro y las faltas que se cometieron en el área del equipo forastero, faltas clarísimas; pero para el señor Gojenuri, no existió nada más que la incomprensible falta grave contra el Sabadell a poco de empezar, que dejó más que sorprendido al propio Emilín que en principio creyó le habían castigado un fuera de juego.

Bueno, es hora de darse perfecta cuenta que si la situación es mala, la pelea aún no ha terminado y si la buena voluntad de los jugadores, entrenador y Comisión deportiva, es de seguir adelante, yo creo que la última carta no está jugada y la mayoría de los que quieren al equipo vallesano piensan igual, por lo tanto marcho a la obra continuando adelante con fe, amor al Club en defensa de sus colores con resolución y entereza. Si así se portan los jugadores y directivos, creemos que queda una puerta de escape y por ella puede salir el conjunto subadellense.

En el equipo ovetense reaparecía Argila en la puerta, y la verdad, hizo un partidazo; anuló cuantos balones le enviaban los delanteros vallesanos y cubrió con efectividad el marco del equipo vencedor, fué en realidad el jugador más sobresaliente del cuadro visitante, pues si bien Domingo, Láncara y Emilín, actuaron con maestría, bien apoyados por Diestro, del resto de jugadores, poco se puede decir.

En las filas del equipo vallesano, lo más destacado fué la delantera, hasta que las cosas empezaron a ir mal, los medios no tuvieron una tarde de acierto y estuvieron bien la defensa y puerta, pese a que Telechea, dió la victoria al Oviedo, al cambiar la trayectoria de la pelota, cuando Pujol, hubiera podido blocar.

Las alineaciones fueron:

Sabadell: Pujol, Navarro, Telechea, Espiga, Modol, Cerveró, Cánovas, Gaju, Vázquez, Pallás y Patro.

Oviedo: Argila, Ricardo, Penedo, Sansón, Diestro, Rusell, Del Hoyo, Domingo, Láncara, Goyin y Emilín.

A los doce minutos de juego, después de varias intentonas sobre el marco de Argila, con sendos disparos de Pallás y Vázquez, vino la falta grave contra el Sabadell, que puso las cosas difíciles. Un pase adelantado de Diestro a Emilín, que se hallaba cerca de la zona arlequinada y el correspondiente intento de sortear a Espiga, y la pelota va a las piernas del medio vallesano, suena el pito y ante la estupefacción general, señala penalty, que el propio Emilín, transformó en tanto.

Seguidamente y a un buen avance del Sabadell hay corner contra el Oviedo que ejecutado por Patro es rematado por Gaju, estableciendo el empate a 1, a los 14 minutos.

A mediados de la primera parte, Penedo desvía con la mano dentro del área una pelota, sin que el árbitro diga nada y a continuación Pallás y Vázquez fueron cargados por la defensa, dentro del área, sin que se castigaran las faltas. Esto puso al rojo vivo al público y como era de prever a los mismos jugadores.

Todo esto era poco y para agravar más la situación, Telechea introdujo en su propia puerta un tiro de Diestro, que Láncara intentó rematar. Esto ocurría a los 37 minutos de la primera parte. Se llegó al descanso con juego favorable para el Sabadell, pese al a 2 1.

Reanudado el partido, los jugadores visitantes, se emplearon con brios, desbordando a los medios locales y si bien después ambos equipos jugaron sin brillantez y, en momentos, dayando el juego duro, el árbitro no se molestó para reprimir esto y las interrupciones se sucedieron con el desconcierto general y la bronca continua.

Como hemos anotado más arriba el Sabadell hubiera podido decidir el resultado, de haber mantenido el equipo la serenidad que nunca hubiera debido perder; pero la suerte estaba echada y no había forma de volver a empezar.

En resumen, fué un partido que tuvo sus cosas buenas y malas en la primera parte, feas y desagradables en la segunda mitad y una dirección más arbitraria que arbitral de las más bochornosas que hemos presenciado.

F. TORRES NOS

Valencia, 3; G. Tarragona, 1

VALENCIA, 8. (Crónica especial para LA PRENSA). — Tal vez el rápido gol que marcó el Valencia influyera aun más en los ya decaídos ánimos de los jugadores tarraconenses. El caso es que la rapidez con que el Valencia elevó al marcador el primer tanto parecía que sería el preludio de una goleada para la que los defensas catalanes estaban dando bastantes facilidades. Ni Cobo ni Babot se entendían, no mostrando la menor seguridad en sus intervenciones, como en una de Cobos en que con los cinco delanteros blancos merodeando dentro del área de penalty no hizo otra cosa que un despeje natural que complicó aun más la situación a Soro que hubo de ceder corner apuradamente.

Así, gracias a los desaciertos con que actuaron los visitantes en el primer cuarto de hora —hasta cuatro paradas arriesgadas de Soro que parecían goles irremediables— la última de las cuales le produjo una luxación en un dedo de la mano izquierda que le obligó a dejarle la puerta a Roig, vieron más fácil su camino los valencianos.

Esta lesión del portero tarraconense se produjo a los 15 minutos de juego e indudablemente este percance que sufrió el valiente guardameta, parecía que iba a repercutir en la moral de sus compañeros. Pero es muy ilusorio suponer que con Soro en el marco el Valencia hubiera marcado menos de tres goles, pues la actuación de Roig en su improvisado lugar, como la de Soro en el de atacante, no tuvo pero alguno.

El primer tiempo lo jugó el Gimnástico medianamente de medios en adelante. El peso del encuentro lo llevaron los medios alas e interiores. En cambio, el segundo tiempo fué enteramente del Tarragona salvo unos minutos en los que replicó bien el Valencia. Los jugadores locales que llevaban el balón con soltura y cierta rapidez fallaban de manera contumaz en el tiro a gol, empeñándose en pasarse el balón continuamente. Así se explica que no pudieran marcar pese a las ocasiones que se les presentaron. Resulta tanto más absurda la ineficacia de los delanteros colorados por cuanto que las circunstancias les eran favorables y así el Valencia que parecía que se apuntaría una gran goleada, se mostraba decaído y sin ganas de luchar. Así, pues, a la hora de pasar los méritos por la crítica, sobre el Valencia ha de aducirse la ineficacia de los delanteros como primer argumento en contra. Porque chutar en forma verdaderamente peligrosa tres veces en 90 minutos, y una de ellas fué Soro el que remató, poco puede decir en favor de una delantera. Como creadores de juego y conductores de línea gustaron Juanete y Taltavull, decepcionando en cambio Peralta, que dió la sensación de ser un delantero centro excesivamente cómodo. Panizo y Catalá colaboraron estrechamente con los interiores y en ocasiones el primero fué un atacante más. Floja la defensa y Corró se movió siempre desorientado y sin norma determinada de juego. Los dos porteros, muy bien, siendo de destacar el hecho de que Roig no tuviera un solo fallo defendiendo su red.

En el segundo tiempo, cinco minutos antes del final, Babot, de penalty, consigue el único tanto del Gimnástico.

El arbitraje del señor Arqué, bueno.

Alineaciones. — Valencia: Eizaguirre; Alvaro, Juan Ramón; Pomar, Monzó, Asensi; Seguí, Amadeo, Morera, Igoa y Rubio. Tarragona: Soro; Babot, Cabo; Catalá, Corró, Conesa; Puig, Taltavull, Peralta, Juanete y Perdomo.

At. Bilbao, 6; Alcoyano, 1

BILBAO, 8. — Ha destacado siempre la superioridad de juego y la iniciativa de los bilbainos, que no encontraron rival en los de Alcoy. Este equipo ha producido una impresión mediocre y su delantera se ha mostrado totalmente ineficaz a la hora del remate, aunque ha llegado bastantes veces ante la puerta de Molinuevo. Al salir al campo el árbitro señor Alvarez Corriols, suenan algunos pitos.

A los nueve minutos de juego marca Panizo el primer gol rematando un centro de Gainza. A los 25, en jugada análoga, Zarra consigue el segundo. A los 32 minutos, nuevo centro de Gainza y remate de Zarra, que es el tercer gol, con cuyo resultado termina la primera parte.

A los quince minutos del segundo tiempo Zarra consiguió el cuarto gol, a los 19, Gainza el quinto, de un chut fantástico. El único gol del Alcoyano lo marcó Costa a los 32 minutos de esta parte, y faltando tres para terminar el tiempo reglamentario, Gainza, en jugada individual, marca el sexto gol bilbaino.

Alineaciones:

ATLETICO DE BILBAO: Molinuevo, Gainza I, Arambarri, Celaya, Bertol, Nando, Irondo, Panizo, Zarra, Aldecoa y Gainza II.

ALCOYANO: González, Pitarch, Martínez, Cano, Mateo, Botana, Pastor, Núñez, Ramón, Costa y Cobos. Alfil.

Sevilla, 3; Celta, 1

SEVILLA, 8. — El dominio ha sido alterno, destacando el conjunto gallego su línea media, que ha jugado muy bien, mientras que la delantera, que venía precedida de mucha fama como fácil goleadora, ha estado muy floja y premiosa en el disparo. El equipo local ha sido superior al Celta en la concepción del juego y, en conjunto, ha hecho un partido aceptable, teniendo sus mejores hombres en Alconero, Joaquín, Bustos y Mariano.

A los 7 minutos de juego, un centro largo de Clemente lo recoge Pineda, pasa a Mariano y éste marca el primer gol del Sevilla. El público aplaude a Muñoz por su excelente juego. El primer tiempo termina con 1-0 favorable al equipo sevillano.

A los 14 minutos de la segunda parte, Mariano vuelve a marcar para el Sevilla, y cinco minutos después, un gran pase de Vázquez a Areitio da ocasión a éste para que de un fuerte tiro marque el único tanto gallego. A los 32 minutos, Doménech marca el tercer y último tanto sevillano.

El arbitraje del señor Alvarez Antón, ha sido bueno.

Alineaciones:

SEVILLA: Bustos, Joaquín, Belmonte, Alconero, Antúnez Eguiluz, Clemente, Arza, Mariano, Doménech y Pineda.

CELTA: Simón, Mesa, Cavido, Alonso, Muñoz, Yayo, Retamar, Hermida, Pahiño, Areitio y Vázquez. — Alfil.

R. Gijón, 4; R. Sociedad, 1

GIJON, 8. — Partido de escasa calidad de juego, movido y bronco. El Gijón actuó con gran entusiasmo, velocidad y dureza, empleándose la Real con su acostumbrada táctica defensiva. Apareció, a ratos, la dureza, especialmente en el segundo tiempo del encuentro.

A los nueve minutos de juego inauguró el marcador la Real por mediación de Ontoria, que remató de un cañonazo un balón adelantado por Urra. El Gijón se impuso a partir de este momento y faltando diez minutos para llegar al descanso consiguió el gol del empate en un córner sacado por Cholo, que remató Mugica. Siete minutos después, Chano logró un gol más, terminando la primera parte.

En el segundo tiempo, un centro de Cholo es rematado por Molinuevo, de cabeza, y logra el tercer tanto, y cuando faltan siete minutos para acabar Chano cambia la pelota al extremo izquierda, Del Río sale a interceptarla pero Molinuco se adelanta y de un tiro raso logra el cuarto gol.

Arbitró el señor Jiménez Molina, excesivamente minucioso.

Alineaciones:

REAL GIJON: Munárriz, Armandín, Vitin, Tamayo, García, Ladreda, Cholo, Chano, Pío, Mugica y Molinuco.

REAL SOCIEDAD: Del Río, Echaniz, Marculeta, Ontoria, Patri, Urra, Pérez, Bravo, Gastón, Alsúa II y Castivia. — Alfil.

Gran éxito del premio "Pro Hospitales", celebrado ayer en Montjuich

VICENTE BADIA, LEOPOLDO MILÁ, JUSTO INZA Y JUAN BUIRÁ, VENCEDORES EN LAS PRUEBAS DE MOTOCICLISMO

En las carreras de coches obtuvieron los primeros puestos Juan Enguix, Luis Sereix Salvador Soler y Luis Esteve

MIGUEL POBLET SE ADJUDICO EL CAMPEONATO DE BARCELONA DE CICLO-CROS

Después de dos aplazamientos consecutivos por causa del mal tiempo, se celebró ayer por la mañana, en el circuito de Montjuich, la gran competición de carreras de coches, para disputar el premio «Pro Hospitales» que con tan altruista fin ha organizado la Peña Motorista Barcelona y la Peña Ciclista Pueblo Nuevo, en colaboración con la Junta Provincial Pro Hospitales y Beneficencia de Barcelona.

En todos los aspectos, esta matinal benéfico-deportiva fué un éxito rotundo, pues en número de asistentes difícil es calcular la gran afluencia de personas que se reunieron en el recinto de Montjuich, y en el aspecto deportivo, el número de participantes, la valía de todos ellos y las clasificaciones obtenidas, dan prueba suficiente y justifican de manera sobrada el interés que había despertado en el público barcelonés esta jornada deportiva que, guiada por un noble afán de contribuir a la ayuda de los Hospitales de Barcelona, ha sido un motivo más para que nuevamente los barceloneses demostraran en su interés por las obras asistenciales que con tanto celo atienden nuestras autoridades.

Como preliminar de esta gran matinal, la P. C. Pueblo Nuevo había organizado el Campeonato de Barcelona Ciclo-Pedestre, en el que participaron 32 ciclistas, entre los que se encontraban destacadas figuras del pedal y un buen número de independientes. Desde los primeros momentos, Miguel Poblet se situó en cabeza, alternando a ratos con otro grupo de seguidores, que dieron en todo momento la batalla y la nota de interés a la carrera. En la última vuelta Miguel Poblet llegó solo a la meta, adjudicándose con este triunfo el Campeonato de Barcelona de Ciclo Cross.

He aquí las clasificaciones obtenidas:

Clasificación carrera motos 100 c. c. (6 vueltas). — 1, Vicente Badía, (Soriano), 21' 47", a 62'645 K. p. h.; 2, José Padrós, «Soriano», 23' 30", a 58'069 K. p. h.; 3, Turuta, «Montesa», 24' 46", a 55'099 K. p. h.

Clasificación carrera motos 125 c. c. (7 vueltas). — 1, Leopoldo Milá, «Montesa», 20' 52", a 76'297 K. p. h.; 2, José A. Rumeu, «Montesa», 21' 09", a 75'275 K. p. h.; 3, Luciano Gómez, «D. K. W.», 21' 18", a 74'745 K. p. h.; 4, Pakote, «Montesa», 6 vueltas en 23' 56", a 57'018 K. p. h.

Clasificación carrera motos 350 c. c. (10 vueltas). — 1, Justo Inza, «Velocette», 28' 25", a 80'037 K. p. h.; 2, Mario Vilaseca, «Rudge», 28' 28", a 79'896 K. p. h.; 3, Julián Usandizaga, «D. K. W.», 30' 15", a 69'676 kilómetros por hora; 4, José Avellana, «Velocette», 8 vueltas en 28' 10", a 64'598 K. p. h.; 5, Luis Marqués, «Montesa», 8 vueltas en 29' 18", a 62'099 K. p. h.; 6, José Maseras, «Norton», 7 vueltas en 28' 15", a 56'356 K. p. h.

Clasificación carrera motos fuerza libre (12 vueltas). — 1, Juan Buirá, «B. M. W.», 31' 31" 6-10, a 86'570 kilómetros por hora; 2, José Moré, «B. M. W.», 31' 47", a 85'871 K. p. h.; 3, Francisco Mir, «B. M. W.», 32' 57", a 82'830 K. p. h.; 4, Roger Montané, «Norton», 33' 03", a 82'579 K. p. h.; 5, «Pallofa», «Norton», 33' 06", a 82'455 K. p. h.; 6, Manuel Bozas, «D. K. W.», 11 vueltas en 32' 28", a 77'058 K. p. h.; 7, Francisco Tortosa, 11 vueltas en 32' 53", a 76'081 kilómetros por hora; 8, Ramón Marimón, «Norton» 11 vueltas en 33' 43", a 74'201 K. p. h.; 9, Carlos Letterer, «Indian», 11 vueltas en 34' 16", a 73'010 K. p. h.; 10, Pedro Elizalde, «B. M. W», 10 vueltas en 31' 53", a 71'334 K. p. h.

Clasificación carrera coches 750 c. c. (5 vueltas). — 1, Juan Enguix «D. K. W.», 17' 20", a 65'607 kilómetros por hora; 2, J. Trillo, «Eucort», 17' 24" a 65'356 K. p. h.; 3, Javier Bargalló, «Eucort, 18' 10", a 62'592 K. p. h.; 4, Juan Badal, «D. K. W.», 4 vueltas en 15' 33", a 58'505 K. p. h.; 5, S. Z., «D.K.W.», 4 vueltas en 18' 00", a 50'542 K. p. h.

Clasificación carrera coches 1,100 c. c. (6 vueltas). — 1, Luis Sereix, «Cisitalia», 15' 42", a 86'919 K. p. h.; 2, José M. Iglesias, «Fiat», 16' 54", a 80'747 K. p. h.; 3, Salvador Fábregas, «Cisitalia», 17' 43" a 77'025 kilómetros por hora.

Clasificación carrera coches 1,500 c. c. (7 vueltas). — 1, Salvador Soler, «Citroen», 20' 03", a 79'405 K. p. h.; 2, Jaime Gabarreta, «Lancia», 6 vueltas en 20' 06", a 67'892 K. p. h.; 3, J. Ramírez, «Hansa», 6 vueltas en 20' 09", a 67'723 K. p. h.

(R. Marín, «B. M. W.», retirado en la segunda vuelta, cubrió ésta a 2.40)

Clasificación carrera coches fuerza libre (12 vueltas). — 1, Luis Esteve, «Alfa-Romeo», 30' 40", a 88'997 kilómetros por hora; 2, Salvador Fábregas, «Cisitalia», 31' 02", a 87'946 kilómetros por hora; 3, Francisco Godia, «Delahaye», 31' 21", a 87'057 kilómetros por hora; 4, «Peap», «Bugatti», 32' 04" a 85'112 K. p. h.; 5, Miguel Soler, «Ford», 32' 11", a 84'803 K. p. h.; 6, Ramón Lea, «Alfa-Romeo», 33' 44", a 80'907 K. p. h.; 7, Nicolás Aldir, «Wyllis», 9 vueltas en 28' 33", a 71'697 K. p. h.

CAMPEONATO DE BARCELONA DE CICLO-CROS

1, Miguel Poblet, 37' 8"; 2, José Vidal (C. C. Barcelona), 37' 39"; 3, Manuel Costa (idem), 37' 53"; 4, J. Claros, igual tiempo; 5, Castelló, idem; 6, Bosch, 38' 6"; 7, Torrellas (C. C. B.), 38' 31"; 8, J. Vidal, 39' 4".

Por equipos, el novel C. C. Barcelona obtuvo la primera victoria.

NATACION

En el transcurso del Trofeo Emilio Arenas, que en el pasado domingo empezó a disputarse en la Piscina de la Escollera, la nadadora Elena Wust, perteneciente al club decano, batió el record nacional de los 400 metros espalda, estableciéndolo en la marca de seis minutos, 44 segundos, siete décimas.

Los tiempos parciales fueron los siguientes:

Los 100 metros en 1 minuto, treinta segundos; los 200 metros en 3 minutos, trece segundos, cuatro décimas; los 300 metros en 5 minutos justos.

PELOTA NACIONAL

EN EL CATALUÑA

Hoy, noche, empieza el interesantísimo "Campeonato Interprovincial de tres grupos de pala". Los mejores palistas del cuadro de este popular frontón, contenderán durante doce partidos duros para adjudicarse la victoria para las provincias que representan. La importancia de este Campeonato, es sobradamente manifiesta por el solo hecho de que toman parte 24 pelotaris. Entre ellos están los nombres de los ases de la pala como Pedrín II y III, Jauregui, Isasti, Bilbao I y II, Donosti, Lázaro, Burguete y otros, que con su técnica nos depararán emocionantes partidos.

EN EL CHIQUI

Interesante fué el partido jugado por las parejas Carmela-Lucía y Teresita-Adeli. Las fuerzas eran igualadas, como demuestra que hasta el tanto 23 ninguno de los bandos pudieron tomar ventaja en el tanteador. Las cuatro pelotaris pusieron en el juego todo el amor propio, realizando bellas y bien concebidas jugadas. En la zaga, Lucía estuvo algo más acertada que Adeli, y en el delante Teresita fué más eficaz que Carmela. En los dos últimos tantos, dos buenas intervenciones de Lucía, determinaron el partido a su favor por 25 a 23.

FRONTONES

PRINCIPAL PALACIO

Hoy, noche: Carmencita-Carmina contra Egaña I-Rosina
ANGELINES-VICTORIA contra RITA-VASQUI

CHIQUI

Hoy, noche,
Alegría-Paquita contra Meri-Nuria
ORMAECHEA-PETRITA contra CONCHITA-YOLANDA

CATALUÑA

HOY, NOCHE
Campeonato interprovincial DE TRES GRUPOS A PALA
Cataluña contra Guipúzcoa
Segundo grupo:
RIVAS - PEDRIN III
CONTRA
FRAGO - DONOSTI
Primer grupo:
LAZARO - PEDRI II
CONTRA
JAUREGUI - YSASTI

CONDAL

Hoy, noche,
María Antonia-Charito contra Fina-Mili
MERCEDES-ARACELI contra LOLINA II-LUMI

¡SÍ! PERO "Vilcom" SUPERA A TODO

RADIO a PLAZOS
DESDE 90 PTAS. MES
PHILIPS Invicta TELEFUNKEN RCA 1948 MARCAS AMERICANAS
PALACIO de la RADIO
RAMBLA ESTUDIOS, 8. PRAL. · TELEFONO 23410

TOROS

TRIUNFAL ACTUACION DE LOS NOVILLEROS TORRECILLAS E ISIDRO MARIN EN LA MONUMENTAL

INAUGURACION DE LA TEMPORADA

La factura, a Don Pedro

Ignoro, francamente, cuánta es la piedad, el fervor que siente hacia los santos don Pedro Balañá. Aunque tengo para mí que desde luego, es hombre de arraigadas convicciones religiosas. Y aun más. Sé que, en ciertos accidentes de su vida como empresario, es tanta su unción de creyente, su ardorosa devoción, que llega a lo edificante. ¡En estos últimos días era de verle! Rezos, plegarias, oraciones, jaculatorias. Todo ello para impetrar del cielo clemencia por lo implacable que se mostraba. Un tiempo que había escopeado dos veces consecutivas la apertura del curso taurino. Cuando frío, cuando viento huracanado y gélido, cuando lluvia, cuando casi todos los meteoros en continuo movimiento. Un cortejo, en fin, de inconvenientes insuperables para inaugurar la temporada. Mas don Pedro que en punto a echarle valor al negocio ya sabemos lo que vale y cuánto vale, resolvióse a invocar, como nacen en el pueblo de Bellestar de Ribagorza, al obispo Santo Toribio de Astorga, que dicen obra prodigios contra los accidentes atmosféricos. Y el milagro no tardó en producirse. Y he aquí que se iniciaba ayer el comienzo de la estación taurina bajo el más bello signo áugural. Porque alumbraba Febo, esplendente. Estaba casi lleno el coso Monumental. Se notaba grande entusiasmo entre los espectadores y que se puso de relieve cuando las cuadrillas, a cuyo frente formaban Antonio Caro, Antonio Torrecillas e Isidro Marín, efectuaban el paseíllo y durante el transcurso de la función. Discurrieron con extraordinaria brillantez las actuaciones de Torrecillas y Marín. Hicieron magnífica lidia los seis encastados y bravos novillos, tres de don Arturo Sánchez y Sánchez, sobrados en los puestos primero, tercero y cuarto, y otros tres de don Leopoldo Lamamié de Clairac, que se jugaron en segundo, cuarto y sexto lugares (astados de enorme temperamento, de mucho genio y pujanza que arremetían impetuosamente contra los jacos, en incesante acometividad). Hubo estruendo frenético de aplausos, ovaciones y concesión de trofeos apendiculares. Y, además, la actuación casi ininterrumpida de la banda de la Cruz Roja, que tan brillantemente amenizó los espectáculos taurinos, ya que tuvo que subrayar las faenas en los toros primero, segundo, tercero y quinto. En fin, se registró la nota agria, la nota cruda y fuerte, de cinco aparatosas cogidas, sin consecuencias, por parte de Torrecillas. ¡Válgame San Cayetano, padre de la Providencia! El de Hellín, a mí, al menos, me lo parece, debió rememorar, horas antes de la corrida, sino el cantar andaluz que dice

Cuando me siento a la mesa
le rezo a San Cayetano,
padre de la Providencia.

algo parecido, presintiendo, tal vez, que el quinto novillo habría de proporcionarle serias volteretas. Pero aquí de la intercesión de dicho Santo. Porque hase de convenir en que los cinco momentos que Torrecillas estuvo a merced del astifino "Pieloso", de Arturo Sánchez, el más bravo y noble de los seis (también lo era, y mucho por cierto, el tercero), salió indemne del mal trance. Providente intervención de San Cayetano, que todos hemos de encarecer. Y no hablo más de Santos, que ya está bien para empezar.

* * *

Cuando en la plaza hace falta un torero que haga arte, lidie y mate bien, nos diremos sin vacilar que, sin duda, se trata de Antonio Caro, ya en los últimos ejercicios para el doctorado. Plenamente lo reiteró ayer en sus dos enemigos, no precisamente tan fáciles como los restantes. Me extrañó la actitud del público que dejó sin refrendar una vuelta al ruedo merecidísima por la artística y superiorísima labor realizada con el que abriera plaza. Faena que amenizara la charanga, muy torera y de señorial empaque en la que la figura, el torear y el dominio se vincularon fuertemente hasta formar una sola unidad plástica. En los ayudados por alto iniciales, así como en unos trincherazos y varias giraldillas, el garbo y el absoluto "pasarse" todo el toro, compusieron, repito, el conjunto armónico de la unidad más escueta. No pinchó, de primeras, con decisión, pero a la segunda vez, sí y con redanos haciéndolo de una forma superior. Descabelló a la primera y cuando esperábamos la vuelta triunfal, se quedó la cosa en una ovación con salida al tercio. Y lo propio se produjo al ser arrastrado el cuarto, con el que demostró otra vez su plenitud y razón para la alternativa inminente, tomando de muleta sobre piernas, para adornarse cuanto cabía a la salida airosa de algunas doblaadas con soberbios derechazos, un enorme molinete, la caligráfica oría del costadillo y la alegre prestancia del de la firma. Y torna a matar con escasa suerte. Aquí anoto: un pinchazo, media y un descabello. Nueva ovación. Que en otro que no fuera Caro sería con vuelta al ruedo. Y es que la cotización presupone negociación, diálogo, discusión. Por algo cuenta mucho ser objeto de tales fluctuaciones en la estimación de una calidad artística reconocida. Se le exige más que al novicio.

Ante todo, seamos sinceros, si de veras fiamos en Torrecillas. Convengan conmigo en que al muchacho no le faltan aptitudes, cualidades y fibra torera. Y, en ocasiones, valor, un valor quizá algo irreflexivo que le lleva a momentos de peligro, por su despreocupación o alejamiento de lo primordial, que es el toro. Menos descuido no estaría mal si la propensión en acicalarse, antes de hacer el pase, fuese a la inversa. Estas indicaciones benévolas, van más por mi afecto y simpatía al torero que por afán de buscarle defectos. Está por formar, hay levadura en él, evidentemente; pero le falta a ese hieratismo, a esa rigidez tan suyas, tan de estatua, mandar en el toro, correr bien la mano, acertar, infundirle temple al natural que impecablemente realizaría de no olvidarse que eso, el temple y el mando y el estar sereno, constituyen una de las metas finales del toreo. Amigo Torrecillas: Bien, muy bien va usted por ese camino, de hacerse novillero puntero. No eche usted en olvido estos consejos, estas advertencias mías, que comparten infinidad de aficionados. Y entre ellos, seguramente, usted, que lo es y bueno.

En el primer novillo cuajó un lance maravilloso, ciertamente, pero sin continuidad. Lo propio con el bravo "Pieloso", ojo de perdiz, colorado, el que le proporcionó las cinco volteretas ya consignadas. No se arredró, empero, y con la muleta llegó a conseguir momentos de una ruajancia y factura espléndidas. En los naturales con la izquierda, especialmente. Aquellos cinco en rueda, hacen ver qué clase de artista y de torero puede ser Torrecillas; si se percata de cuanto he dicho anteriormente. Porque es así el toreo: Mando, temple, pararse. Esto último lo hace bien. Y es lástima que lo otro no lo haga, por ahora. Ya que mata superiormente. Sobre todo a ese quinto novillo al que le hundió el estoque en lo alto, cruzando con sin par bizarría y perfección. En ambos astados oyó música, le acompañó el más ascendrado fervor de la muchedumbre y, en fin, cortó las orejas y el rabo del ya mentado novillo castaño, dando la vuelta al ruedo en el primero, tras la ovación fragorosa del público. Al terminar la novillada fué paseado en hombros junto con Marín, entre aclamaciones. En cambio, la estocada, trasera y atravesadilla con que despenara a su segundo, hizo un contraste notorio, por lo chocante.

La muleta de Marín, la facilidad con que la mueve, lo bien que la rige, lo superiorísimamente como toreó al tercero, gravísimo, ya se ha dicho, su impavidez y serenidad permiten augurarle muchos éxitos en adelante. Como Torrecillas, en los dos suyos, echó valor a raudales. Y en el primero aun más. Lo llevó a los terrenos apropiados hasta conseguir que la faena alcanzara momentos de sugestionadora belleza estética. Tiene, pues, abierto Marín amplio margen para escalar un puesto señero en la grey novilleril. Porque le sobran arrestos y anda desahogado con el toro. Si sabe imprimirle a su arte algo más de alegría, de vistosidad ardiente y luminosa —(¡cuán difícil es ello!)— habrá de emparejar con los primeros que vayan en vanguardia. Su labor fué magnífica. Con la bermeja tela prevaleciera tanto por la firmeza, la seguridad en el trazado del pase y ejecución sujeta a normas ya sentadas por los maestros de clásica estirpe. La música le acompañó en su faena al primero y en los dos puso Marín a prueba su fina contextura y su temple toreros. Dos orejas, en uno y ovación en el que cierra plaza escoltan dignamente la segunda triunfal actuación del navarro en Barcelona.

Presidió el señor Barber; bregó bien y pareó superiormente Fernando Gago; así hicieron Bernal, Jaén, Corpas y Chalmeta; manejó bien el palo Trajinero, y los mozos de plaza se cubrían con gorra, no boina.

La plaza remozada; pero desde hoy mi gabán está en la tintorería. Pasaré la factura a don Pedro.

RAFAEL LOPEZ CHACON

El domingo próximo, repetición de la novillada

El próximo domingo, día 14, se repetirá el cartel de ayer, toreando los mismos diestros, con ganado de Arturo Sánchez Cobaleda.

NUNCA OLVIDARA "Vilcom"

MUEBLES
SUCESORES DE
Domingo y Sabaté
ADQUIRIENDO SU PISO EN ESTOS TALLERES ECONOMIZARA UN
40 por 100 VERDAD
Facilidades de pago
Talleres y salones de venta: SANS, 112 y 114. BARCELONA

M.C.D. 2022

Personalidades extranjeras en España

1. El senador uruguayo, don Víctor Haedo, que ha llegado a Barcelona a bordo del "Juan de Garay".—2. Un momento de la llegada del cónsul general de Filipinas en España, don Manuel Escudero, y del vicecónsul de la misma nacionalidad, don Francisco Claravel, en el avión de la línea regular Manila-Madrid. — Foto Cifra

La Asamblea francesa continúa debatiendo la ley del empréstito obligatorio

Los guerrilleros griegos cañonean el lugar de emplazamiento de la Comisión de la O.N.U.

NO HA HABIDO VICTIMAS NI DAÑOS

ATENAS, 8. — La Prensa de esta capital anuncia que la artillería de los guerrilleros bombardeó el puesto de la Comisión investigadora de la O. N. U. cerca de la Macedonia.

No se han producido daños ni víctimas. No se ha revelado más detalles ni la situación exacta del punto bombardeado.—Efe.

"Vilcom"
ATRAE

—Hola, López. ¿Qué comes?
—¡Sopa, hombre! ¿Estás sordo?

POR EMBUSTERAS

Trece mujeres agentes de policía de Chicago fueron exoneradas por haber dado falsas informaciones acerca de su edad. Las trece declararon tener menos de 40 años, en tanto que los documentos y constancias oficiales demuestran que sus edades oscilan entre 43 y 57 años. Las mujeres policías de Chicago no pueden tener más de 40 años de edad.

PRACTICABA LA CARIDAD

En El Cairo fué detenido un mendigo que poseía tres casas y una renta de setecientas libras esterlinas. Al ser interrogado declaró:

—Otras personas predican la caridad, yo la practico.

—¿Le pagó el fotógrafo?
—¡No! Me dió una negativa.

LO PIDIO EL MISMO

El último prisionero que hubo en la célebre Bastilla de París fué un fabricante llamado Revefillon, que pidió él mismo que le encarcelasen para ponerse a salvo de sus enemigos.

INTROMISION

En Conway (Arkansas), el jefe de bomberos, W. Warker, se tragó el orgullo profesional y se quejó públicamente de que los ciudadanos ganaban por la mano al servicio de incendios, llegando siempre antes y obstruyendo las operaciones.

DEBILIDAD
NERVIOSA, SEXUAL, NEURASTENIA, AGOTAMIENTO, SEXOLOGIA, Dr. Juan Jimenez Vilchez, ARAGON, 277, junto P.° de Gracia. De 5 a 7. Festivos de 11 a 1 (C. S. 140)

HAN SIDO APROBADOS 89 ARTICULOS Y HOY SE VOTARA SU DEFINITIVA APROBACION

PARIS, 8. — A las once de la mañana de hoy (hora española), se abrió el debate final sobre el más discutido de los artículos del empréstito obligatorio presentado por el Gobierno, el cual especifica los impuestos que gravarán los ingresos de los comerciantes y negociantes.

En los medios políticos se cree que las repetidas victorias en la Cámara durante el debate de dos días, en el que se ha discutido el proyecto financiero, probablemente habrá reafirmado a Schuman, de tal manera, que éste no llevará a efecto su anuncio de dimitir en caso de que el Gobierno se encontrase en minoría.—Efe.

La Asamblea aprueba el artículo quinto

PARIS, 8. — La Asamblea Nacional francesa ha aprobado el artículo quinto del empréstito obligatorio, presentado por el Gobierno, en el que se especifican los impuestos que gravarán los ingresos de los comerciantes y negociantes. — Efe.

Manifestación comunista de protesta

PARIS, 8. — Se supo que los comunistas franceses, a través de sus "Comités de Defensa", ordenaron celebrar en los jardines de Tullerías una manifestación en protesta contra la ley del empréstito obligatorio.

La Jefatura de Policía de París, que espera manifestaciones públicas en relación con la aprobación de la ley, ha recordado que los permisos para cualquier manifestación deben pedirse, por lo menos, con tres días de anticipación. Sin embargo, se desconoce qué actitud tomará la Policía en este asunto.

A través de los citados Comités, organizados conforme a los de acción de Checoeslovaquia, os comunistas franceses han estado tratando de lograr apoyo de los hombres de negocios para luchar contra las medidas económicas del Gobierno. La aprobación final de la ley, de la que han sido aprobados 89 artículos, ha sido demorada hasta hoy, lunes. — Efe.

Los combatientes judíos forman un frente único contra los árabes

JERUSALEN, 8. — La "Haganah" y el "Irgun Zvai Laumi", así como la "Stern", han llegado a un acuerdo para el establecimiento de un frente unido contra los árabes, según informan de Telaviv. — Efe.

Manifestaciones del jefe árabe Fawzi el Kawaji

JERUSALEN, 8. — El dirigente árabe Fazzi el Kawaji, ha declarado que se llegará a una lucha de veinticinco años contra el sionismo, si es necesario, y contra las fuerzas que pudiera enviar la O.N.U. para imponer la división de Palestina, si es preciso.

"Tanto si se tarda un mes, un año o una generación, liberaremos el país de la amenaza sionista", declaró Kawaji.

El dirigente árabe ha establecido su cuartel general en el puerto de Kabatia, en las colinas de Sámara, a treinta kilómetros al nordeste de Nablusa.

Noticias recibidas de Damasto, dicen que las fuerzas de aquél, incluyen "varios" voluntarios árabes, aumentados por otros tantos árabes de Palestina. — Efe.

Concesión de préstamos para la construcción de casas destinadas a «clase media»

OTRAS DISPOSICIONES OFICIALES

MADRID, 8. — El "B. O. del Estado", publica una orden complementaria a la ley de 8 de junio, de 1947, sobre préstamos a construcciones de casas destinadas a la "clase media".

Las instituciones de ahorro adscritas a la Confederación Española de Cajas de Ahorro Benéficas, podrán conceder préstamos con destino a la construcción de viviendas para clase media, acogidas a los beneficios de la ley de 25 de noviembre de 1944, hasta un importe del 60 por ciento del valor del solar y de las certificaciones de obras debidamente comprobadas que se presentan de conformidad con lo dispuesto en el artículo primero de la orden de 15 de junio de 1945, complementaria de dicha ley. Estos préstamos se concederán por la Junta Interministerial del Paro, a tenor de lo dispuesto en el artículo tercero del decreto de 28 de mayo de 1945, se efectuarán con garantía hipotecaria de los terrenos y obras que se construyan, y se amortizarán en períodos no inferiores a treinta años, si bien los prestatarios podrán cancelar esta amortización, a la elección de los mismos, antes del plazo de su vencimiento. El interés que devengarán dichos préstamos será del 4 por ciento anual.

También se resuelve, por una disposición de la Subsecretaría de Educación Nacional, el concurso de traslado anunciado por orden de 17 de octubre.

La Dirección General de Enseñanza Universitaria, convoca a concurso de traslado la cátedra de Medicina legal, en la Facultad de Medicina de la Universidad de Barcelona.

Por la Dirección General de Enseñanza Profesional y Técnica se nombra director de la Escuela de Artes y Oficios Artísticos de Huércar (Granada), a don Fernando Correa Antúnez.

La Dirección General de Puertos y Señales Marítimas del Ministerio de Obras Públicas, anuncia la subasta de las obras de "tinglados en el muelle de Méndez Núñez", en el puerto de La Coruña, por 1.305.597'73 pesetas. — Cifra.

RECUERDE
"Vilcom"

Tel. de LA PRENSA: 31414

EXPOSICION
BATALLA
GALERIAS PALLARES-C. Ciento, 345
VALLE ARAN
COSTA BRAVA
RETRATOS
FLORES
BODEGONES

Finlandia designa una comisión para negociar en Moscú

Hoy hará el nombramiento el presidente Paasikivi

LA VIDA MODERNA — Por Conti

—Mi hermano tiene los nervios deshechos; el médico le recomendó el campo y le llevo cada domingo, pero no le prueba.
—¿Dónde le llevas?
—Pues al campo de fútbol.

Gottwald informa a Benes de su programa de gobierno

LOS PATRONOS CHECOS SERAN OBLIGADOS A TRABAJAR COMO SIMPLES OBREROS

PRAGA, 8. — El primer ministro checoeslovaco, Gottwald, informó al presidente Benes, en el curso de la visita que le hizo ayer domingo, del programa del Gobierno para la próxima reunión del Parlamento, que se celebrará el miércoles próximo. — Efe.

Más "depuraciones" de periodistas checos no comunistas

LONDRES, 8. — Prosigue la depuración de los periodistas checos que no son comunistas. El doctor Eagen Erdely, corresponsal en Londres del «Svobodne Novinyesm», órgano de la Unión de Escritores Checos, ha sido destituido de su cargo, con efectos inmediatos, «debido a cambio de circunstancias».

Erdely escribía desde hace veintiséis años en el citado periódico y trabajó con el Gobierno checo exilado en Londres, durante la guerra.

Otro corresponsal checo, Karel Altsohul, del «Narodni Osvobozel», se ha adelantado a los propósitos comunistas presentando su dimisión. — Efe.

Los patronos checos obligados a trabajar como obreros

VIENA, 8. — Según comunican de Praga, los patronos checos recientemente separados de sus empresas por ser políticamente «indeseables», habrán de trabajar en la minería, la siderurgia, la agricultura, la edificación y otras industrias faltas de mano de obra, «de acuerdo con sus aptitudes físicas», dice un artículo periodístico de Praga firmado por el ministro de Bienestar Social, Erban.

Los mayores temores que se abrigaban —comunican de los círculos de Praga contrarios al nuevo estado de cosas— se ven confirmados por ese artículo que viene a anunciar la creación de batallones de trabajadores. — Efe.

Dimite el cónsul checo en Hamburgo

HAMBURGO, 8. — El cónsul general de Checoeslovaquia en Hamburgo E. A. Hajny, ha presentado la dimisión de su cargo, como resultado de la crisis checa.

No se sabe aún si permanecerá en Alemania o si se dirigirá a la Gran Bretaña. — Efe.

42 «Hupbalahaps», muertos en un choque con la policía filipina

MANILA, 8. — El coronel Alberto Ramos, jefe de la Policía de Seguridad de Filipinas, ha manifestado que cuarenta y dos "hupbalahaps" han resultado muertos en un choque con la policía en la provincia de Balacán.—Efe.

"Vilcom"
JAMAS IGUALADO

El Consejo de ministros se reunirá esta tarde

HELSINKI, 8. — La delegación finlandesa para negociar con la Unión Soviética sobre la alianza, será nombrada por el presidente del Gobierno en una reunión que se celebrará a última hora de hoy. — Efe.

Hoy se reúne el Gobierno

HELSINKI, 8. — El Comité de Relaciones Exteriores del Gabinete finlandés se ha reunido a las ocho de la mañana (hora española), bajo la presidencia de Paasikivi. La reunión del Gabinete, en pleno, será convocada más tarde, hoy mismo. — Efe.

Firma de un acuerdo comercial con la U. R. S. S.

LONDRES, 8. — Según informa un periódico de Helsinki, el presidente de Finlandia, Paasikivi, ha aprobado la firma de un pacto comercial con la URSS, que fué acordado entre ambos países en el pasado diciembre, anuncia Radio Moscú.

Por virtud de dicho acuerdo, Finlandia importará de la Unión Soviética, fertilizantes, alimentos y forraje para el ganado.—Efe.

TRIUNFO APLASTANTE DE LOS CANDIDATOS DE PERON

(Viene de la página primera)

do a las seis de la tarde de ayer, domingo.

Después del cierre de los colegios, las urnas fueron trasladadas al Congreso, en Buenos Aires, y legislaturas provinciales, donde permanecerán custodiadas por la policía hasta mañana, en que comenzará el escrutinio. En el Ministerio del Interior, se recibieron sólo quejas de poca importancia en el transcurso de las elecciones.-Efe

Perón entusiásticamente aplaudido al ir a votar

BUENOS AIRES, 8. — El general Perón recibió una ruidosa ovación al presentarse a las ocho de la mañana en compañía de su esposa, en el colegio electoral de la calle del Coronel Díaz a emitir su sufragio. Llegó en automóvil desde el sanatorio en que hace pocos días le fué practicada la operación de apendicitis.

Después de votar, Perón y doña María Eva salieron para la quinta presidencial del barrio de Los Olivos.

La nueva victoria del general Perón

BUENOS AIRES, 8. — Aunque aun se desconocen los resultados definitivos de las elecciones argentinas —que por otra parte no serán hechos públicos hasta el próximo jueves— las noticias de resultados parciales que van llegando, anuncian un éxito triunfal de los candidatos del presidente Perón. Los datos de Rosario de Santa Fe no pueden ser más rotundos: Perón ha obtenido mayor número de sufragios, no sólo que todos los partidos juntos, sino aun sumando a los votos de éstos los emitidos en blanco. El triunfo electoral de Perón parece pues indiscutible en toda Argentina.

La impresión general es que ha obtenido un nuevo y sensacional éxito.

A las elecciones del domingo han acudido cinco principales partidos: el peronista, el radical, el socialista, el comunista y el demócrata nacional. Los dos partidos de mayor tradición política en Argentina son el radical y el demócrata nacional de tendencia conservadora. El socialista ha obtenido en los últimos años numerosos sufragios en Buenos Aires y en las zonas industriales del país; el comunista posee escasa fuerza y su aparición en el palenque electoral es casi tan moderno como la de la potente organización política que sigue a Perón.

Según parece, todos los puestos mayoritarios de las actas de diputados sacados a elección han sido logrados por los partidarios de Perón. Las minoritarias se las repartirán seguramente entre radicales, demócratas nacionales y socialistas.

A consecuencia de las elecciones, Perón obtendrá seguramente los dos tercios de mayoría en la Cámara de los Diputados, lo que le permitirá modificar la actual Constitución argentina, que impide la reelección de los presidentes. Con la mayoría de los dos tercios, la Constitución podrá ser reformada, y Perón, caso de obtener como parece probable, un nuevo triunfo electoral en las próximas elecciones presidenciales, volverá a empuñar con mano firme las riendas del país. Su balance de hechos políticos y de proyectos en vías de realización, la firmeza y seguridad de la política argentina bajo su mano y el prestigio internacional que ha conseguido para su patria, dan al presidente Perón el más brillante y optimista porvenir. — Efe.

2 NOTICIAS interesantes de ULTIMA HORA

1

PARIS, 8. — "El general De Gaulle ha declarado la guerra a la República", dice el diario comunista "Ce Soir", refiriéndose al discurso pronunciado el domingo, en Compiegne, por el jefe de la resistencia francesa, que figura en primera plana de todos los periódicos.

"Ce Soir" afirma que De Gaulle cree que ha llegado su hora como consecuencia de que la tercera fuerza "ha desmovilizado la economía nacional, abrumando al pueblo con impuestos y empréstitos especiales, provocando la subida de precios y escoliendo a las masas populares".

Pero De Gaulle —añade— tiene el mismo lenguaje y la misma política que la tercera fuerza: anticomunismo y sumisión total a la política internacional norteamericana, la diferencia estriba en que el lenguaje del general es más claro. — Efe.

2

HELSINKI, 8. — Aceptando la recomendación de sus ministros, el presidente de la República de Finlandia ha decidido no rechazar la propuesta soviética de entablar negociaciones para una alianza entre las dos naciones. La reunión del Gobierno terminó a las dos y media (hora local). Todos los ministros salieron con un gesto de pesimismo y serenidad, excepto el comunista, que saludó efusivamente a los periodistas. — Efe.

Por VELLUTO

Jeroglífico núm. 1.979
COMIA Y CENABA...

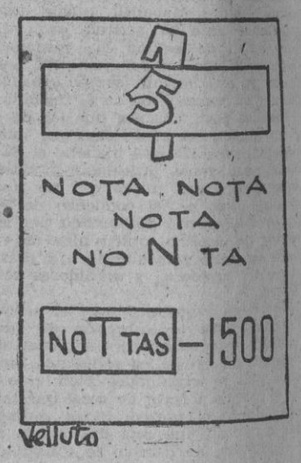

Solución al núm. 1.978
SI COMEN O SOLO MERIENDAN

Crucigrama núm. 2.063

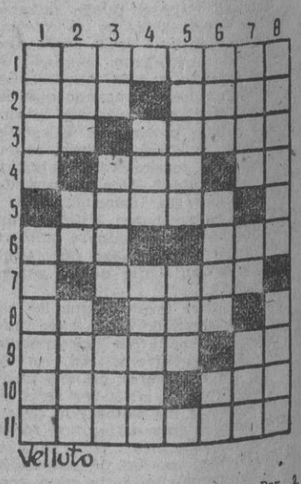

HORIZONTALES: 1, Mujer del Dux. 2, Nombre de una letra - Al revés: Cierto Barniz. 3, Nombre de una letra - Afila. 4, Plantígrado - Símbolo de la Plata. 5, Al revés: Hornillo. 6, Amarro - Sdeiego. 7, Canción. 8, Vocal repetida - Regalo. 9, Flor. Vocal repetida. 10, Del verbo Ir - Nombre de una letra. 11, Supresión de una o más letras en principio de voz.

VERTICALES: 1, Parte que comprende las partidas de cargo en una cuenta - Nombre de mujer. 2, Recé - Al revés: Nombre de una letra - Al revés: Helada. 3, Nombre de una letra - Al revés: Blando - Manifiesta alegría. 4, Agarradera - Tner aversión. 5, Nombre de varón - Envoltorio. 6, Repetición - Fruto picante - Del verbo Ser. 7, Habitación - Vocal repetida - Yerno de Mahoma. 8, Al revés: Pastora joven - Deseciendes.

Solución al núm. 2.062

HORIZONTALES: 1, Decisión. 2, Ate - Asea. 3, La - LL - Sí. 4, Tías, 5, Agiotaje, 6, IM - Ro. 7, alemúrbA. 8, Sane, 9, Ce - Re - AA, 10, ériT - aíD, 1F, Lacerado

VERTICALES: 1, Dalia - Angel, 2, Ehagil - Era, 3, Ce - Timas - IC, 4, Lio - Marte, 5, salaT - Une, 6, iS - Sarre - AA, 7, Oes - Job - aíD, 8, Naipe - Arada

LA LLAMADA SECRETA AL F. B. I.

Por F. PIÑANA

M.C.D. 2022