Redacción Administración y Talleres: Apartado de Correos número 642
Redacción . . . 26131
Administración . . . 21417
PRECIO DE SUBSCRIPCION
Mes 10'50 Ptas. | Sem. 63'00 Ptas.
Trim. 31'50 » | Año. 126'00 »
VILLARROEL, 91

Año VII - Barcelona - Número 1,825

La Prensa

DIARIO DE LA TARDE DE INFORMACION MUNDIAL

Miércoles, 9 de abril de 1947

Precio del ejemplar: 40 céntimos

«Los españoles lucharíamos contra el comunismo hasta el último hombre»
(FRANCO)

OFENSIVA GENERAL DEL EJERCITO GRIEGO CONTRA LOS REBELDES

DISCURSOS EN AFRICA PIDIENDO LA MATANZA GENERAL DE FRANCESES

ERUPCION DEL VOLCAN HECLA, EN ISLANDIA

En Reykjavik (Islandia), después de más de un siglo de silencio, ha vuelto a entrar en erupción el volcán Hekla. Aunque no se han registrado víctimas entre los habitantes de los pueblos próximos, éstos han sido evacuados para evitar posibles desgracias. Las escorias y cenizas que despide el volcán han causado daños sensibles en los campos (Foto Ortiz)

El Gobierno italiano planteará el jueves la cuestión de confianza

Con ocasión del debate sobre la crisis financiera

Se cree posible una enconada batalla dentro del Gabinete tripartito

ROMA, 9. — Se espera que en la sesión del próximo jueves, el Gobierno solicitará el segundo voto de confianza cuando llegue el debate sobre la aguda crisis financiera económica del país.

Tanto los partidos políticos como los periódicos, consideran esta cuestión a debatir en forma muy pesimista y admiten en muchos sectores la posibilidad de que se produzca una batalla enconada en el seno del Gobierno tripartito que De Gasperi preside. — Efe.

Tel. de LA PRENSA: 31414

El Gobierno de París llama a filas a la quinta de 1947

Retira fuerzas de Alemania para enviarlas a Argelia y Marruecos

PARIS, 9. — En el Consejo de ministros celebrado esta mañana se ha acordado llamar a filas a la quinta del año 1947, el día 15 de mayo, así como que el ministro del Interior, Eduardo Depreux, socialista, se traslade a Argelia para estudiar la situación presente en el norte de Africa.

No se ha dado explicación de la llamada a filas de un nuevo cupo de soldados, pero se cree que ha sido provocado por los distintos levantamientos ocurridos en diversas partes del imperio. La citada quinta comprende de 150,000 a 200,000 hombres.

En Africa del Norte se mantiene un estado de agitación por los propagandistas de la autonomía, dirigidos por Messali Hedj, quien en unos discursos recientemente pronunciados ha recomendado la matanza de todos los franceses residentes en el norte de Africa.

Tropas francesas, retiradas de la zona de ocupación en Alemania, están a punto de ser enviadas al norte de Africa, según se rumorea en medios políticos generalmente bien informados.

La quinta de 1947 comprende a todos los franceses que este año cumplen los veinte de edad. — Efe.

Siete muertos y catorce heridos en Bombay

LOS INGLESES HAN DETENIDO A 116 PERSONAS

BOMBAY, 9. — Siete personas han resultado muertas y catorce heridas durante el curso de unos disturbios ocurridos en el centro de esta ciudad. Ciento dieciséis personas fueron detenidas.

En la ciudad de Cawnpore, la policía se vió obligada a abrir fuego para dispersar una manifestación, resultando heridas seis personas.

En Calcuta fueron detenidas treinta personas y en Howrah, no hubo que lamentar víctimas.—Efe.

Truman retira del Senado diecinueve acuerdos no ratificados

Incluso la Convención Sanitaria con Argentina para importar carne de Patagonia

Parece que se realizan progresos para resolver la huelga de Teléfonos

WASHINGTON, 9. — Truman ha retirado del Senado diecinueve acuerdos que no han sido ratificados por aquel Cuerpo legislativo, incluso la llamada Convención Sanitaria, entre Estados Unidos y Argentina, que hubiera permitido la importación en Norteamérica de carnes congeladas de Patagonia, especialmente de carnero.

Otros tratados, que figuran en ese grupo, son el protocolo de revisión del Estatuto del Tribunal Mundial, que se firmó en Ginebra en 1929 y el protocolo de la incorporación de los Estados Unidos al mismo Tribunal, firmado en la ciudad citada en 1929; el acuerdo entre los Estados Unidos y Costa Rica sobre la apertura del canal interoceánico, a través del territorio de Costa Rica; el protocolo de Ginebra de 1925, sobre prohibición del empleo de gases venenosos, o asfixiantes y métodos bacteriológicos durante las guerras; la Convención de 1936 entre los Estados Unidos y Panamá; reglamentando las radiocomunicaciones en Panamá, y la zona del Canal; protocolo suplementario sobre la pesca, firmado con Inglaterra en Londres en 1945., y el tratado con el Canadá, sobre el aprovechamiento de las aguas de la cuenca del río San Lorenzo.—Efe.

Nombramiento de embajadores y ministros en diferentes países

WASHINGTON, 9. — El Comité de Relaciones Exteriores del Senado, recomendó la ratificación de los nombramientos de los siguientes embajadores y ministros:

Paul C. Daniels, para Honduras; John F. Simmone, Ecuador; Albert F. Nufer, El Salvador; William S. Hawell, Uruguay; Fletcher Warren, Paraguay; Willard L. Beaulac, Colombia; Walter J. Bonelly, Costa Rica; John W. Wiley, Portugal; Cafendish W. Cannon, Yugoeslavia; Seldin Chaplin, Hungría; Henry Gradi, India; Paul N. Alling, Siria; Edwin F. Stanton, Siam, y George A. Carret, Irlanda.

El Comité ha aplazado su nombramiento sobre la designación de Stanton Griffits, como embajador en Polonia. Efe.

El doctor Castroviejo en Madrid

El eminente oftalmólogo doctor Castroviejo, acompañado de su esposa, fotografiado durante su estancia en la capital de España. El doctor Castroviejo tiene anunciada su llegada a Barcelona para esta noche. (Foto Cifra)

Manifiestos del príncipe don Juan en 1945 y 1947

EL ULTIMO DE ESTOS FUE FACILITADO AYER A LOS PERIODISTAS, EN LISBOA

MADRID, 9. — Los periódicos de la mañana publican los siguientes manifiestos del príncipe don Juan:

"Españoles:

Conozco vuestra dolorosa desilusión y comparto vuestros temores. Acaso lo sienta más en carne viva que vosotros, ya que en el libre ambiente de esta atalaya centroeuropea, donde la voluntad de Dios me ha situado, no pesan sobre mi espíritu ni vendas ni mordazas. A diario puedo escuchar y meditar lo que se dice sobre España.

Desde abril de 1931, en que el rey mi padre suspendió sus regias prerrogativas, ha pasado España por uno de los períodos más trágicos de su historia. Durante los cinco años de República, el estado de inseguridad y anarquía creado por innumerables atentados, huelgas y desórdenes de toda especie, desembocó en la guerra civil, que por tres años asoló y ensangrentó la Patria. El generoso sacrificio del rey de abandonar el territorio nacional para evitar el derramamiento de sangre española, resultó inútil.

Hoy pasados seis años desde que finalizó la guerra civil, el régimen implantado por el general Franco, inspirado desde el principio en los sistemas totalitarios de las Potencias del Eje, tan contrarios al carácter y a la tradición de nuestro pueblo, es fundamentalmente incompatible con las circunstancias que la guerra presente está creando en el Mundo. La política exterior seguida por el Régimen compromete el porvenir de la nación.

Corre España el riesgo de verse arrastrada a una nueva lucha fratricida y de encontrarse totalmente aislada del Mundo. El Régimen actual, por muchos que sean sus esfuerzos para adaptarse a la nueva situación, provoca este doble peligro, y una nueva república por moderada que fuera en sus comienzos e intenciones, reforzando así al otro, para terminar en una guerra civil.

Sólo la monarquía tradicional puede ser instrumento de paz y de concordia para reconciliar a los españoles; sólo ella puede obtener respeto en el exterior mediante un efectivo estado de derecho, y realizar una armoniosa síntesis del orden y de la libertad en que se basa la concepción cristiana del Estado. Millares de españoles de las más variadas ideologías, convencidos de esta verdad, ven en la monarquía la única institución salvadora.

Desde que por renuncia y subsiguiente muerte del rey don Alfonso XIII, en 1941, asumí los derechos y deberes a la Corona de España, mostré mi disconformidad con la política interior y exterior seguida por el general Franco. En cartas dirigidas a él y a mi representante hice constar mi insolidaridad con el Régimen que representaba, y por dos veces, en declaraciones a la Prensa, manifesté cuán contraria era mi posición en muy fundamentales cuestiones.

Por estas razones me reservo, para descargar mi conciencia del agobio cada día más apremiante de la responsabilidad que me incumbe al levantar mi voz y requerir solemnemente al general Franco para que, reconociendo el fracaso de su concepción totalitaria del Estado, abandone el Poder y dé libre paso a la restauración del régimen tradicional de España único capaz de garantizar la Religión, el orden y la libertad.

Bajo la Monarquía —reconciliadora, justiciera y tolerante— caben cuantas reformas demande el interés de la nación. Primordiales tareas serán: Aprobación inmediata, por votación popular, de una Constitución política; reconocimiento de todos los derechos inherentes a la persona humana y garantía de las libertades políticas correspondientes; establecimiento de una Asamblea legislativa elegida por la nación; reconocimiento de la diversidad regional; amplia amnistía política; una más justa distribución de la riqueza y la supresión de injustos contrastes sociales, contra los cuales no sólo claman los preceptos del Cristianismo, sino que están en flagrante y peligrosísima contradicción con los signos políticoeconómicos de nuestro tiempo.

No levanto bandera de rebeldía ni incito a nadie a la sedición, pero quiero recordar a quienes apoyan el actual Régimen la inmensa responsabilidad en que incurren contribuyendo a prolongar una situación que está en trance de llevar al país a una irreparable catástrofe.

Fuerte en mi confianza en Dios y en mis derechos y deberes imprescriptibles, espero el momento en que pueda realizar mi mayor anhelo: la paz y concordia de todos los españoles.

Lausanne, 19 de marzo de 1945.»

Manifiesto de 1947

LISBOA, 9. — Ayer, a las tres y media de la tarde, don Pedro Sáinz Rodríguez, en nombre de la Secretaría Política del infante don Juan, entregó en Estoril, a los periodistas portugueses y extranjeros acreditados a cerca del Gobierno portugués, la siguiente declaración oficial:

"Españoles: El general Franco ha anunciado públicamente su propósito de presentar a las llamadas Cortes el proyecto de ley de sucesión a la Jefatura del Estado, por el cual España puede constituirse en reino y se prevé un sistema por completo opuesto al de las leyes que históricamente han regulado la sucesión a la corona.

En momentos tan críticos para la estabilidad política de la Patria no puedo dejar de dirigirme a vosotros, como legítimo representante que soy de vuestra monarquía, para fijar mi actitud ante tan grave intento. Los principios que rigen la sucesión a la corona y que son uno de los elementos básicos de la legalidad en que la monarquía tradicional se asienta, no pueden ser modificados sin la actuación conjunta del rey y de la nación, legítimamente representada en Cortes. Lo que ahora se quiere hacer carece de ambos concursos esenciales, pues ni el titular de la corona interviene ni puede decirse que encarna la voluntad de la nación el organismo que con el nombre de Cortes

(Pasa a la última página)

HAN COMENZADO LAS OPERACIONES EN TESALIA Y MACEDONIA

Las tropas están apoyadas por la Marina y la Aviación

UNA ORDEN DEL DIA EXHORTA AL EJERCITO PARA QUE SALVE AL PAIS

ATENAS, 9 (Urgente). — A primera hora de la mañana ha comenzado la ofensiva del Gobierno contra los guerrilleros, en Tesalia y Macedonia, según se anuncia oficialmente. Las tropas de Infantería están apoyadas por la Marina y Aviación.

El general Yatzis, jefe de las tropas griegas que operan en el norte de Grecia, anunció la ofensiva en la orden del día, en el que hace también un llamamiento al ejército para que «luche para salvar al país». — Efe.

Comentarios

"ESCRITURA AL DICTADO"

Aquellas augustas rabietas décimonónicas que fluctúan entre los motines de El Escorial y de Aranjuez, aparecen hoy en la lejanía de la Historia como una brusca carátula de monigotes goyescos. El tiempo, que es implacable en sus juicios, descubre finalmente todo el submundo de personales ambiciones que, alentadas por ciertos mentores de jornada, suelen hundir las más exigentes obligaciones morales y de estirpe en fangosos paisajes políticos. ¿Qué podríamos decir de ese confuso memorial que nos llega desde la dorada y tranquila primavera de una playa cercana? El estupor de españoles, mezclado con el sonrojo de monárquicos, abruma a estas horas a todos quienes comulgamos —Franco al frente— en idénticos y nacionales designios. He ahí, de repente, desconocida la limpia y maravillosa fuerza de nuestra guerra; negados el hervor y el silencio meditabundo de nuestros muertos; la española entereza de tantos meses orgullosos frente al Mundo; el cauce sacrosanto e ilusionado de la vida victoriosa que ganamos.

Todo, siquiera sea en la imponente e imposible literatura de un cierto manifiesto, se desconoce entre apresuradas demagogias. ¿Qué diferencia entre Toulouse y Estoril cuando se escriben esas abigarradas denuncias como las que se concretan en el «régimen de puro arbitrio personal», «hostilidad del Mundo», «necesidad apremiante de instituciones estables» o «dictadura personal»? Los documentos que desde Lausanne a Estoril fijan dos momentos igualmente reveladores del pensamiento político de don Juan de Borbón se publican íntegramente en toda la Prensa madrileña. Su lectura no levantará en el alma española más que una oleada de bendiciones hacia la previsora energía de una ley sucesoria que garantiza a la Patria contra toda irresponsabilidad. Antes que los españoles tuvieran noticia del singular y reincidente documento los periodistas extranjeros de guarnición en Lisboa fueron sabedores de la buena nueva, y la euforia y excelente disposición de comunistas y demás ralea tuvo a tiempo pasto fresco contra España.

En fin, no hay más remedio que encararse con unas cuartillas de augusto refrendo y a ello nos dedicamos dolorosa y trabajosamente. ¿Dictadura? Antes de que Franco lanzara frente al mar su rebelde e inmarcesible voz española, la República, por medio de sus servidores más entusiastas y parlamentarios, habían proclamado su cínica bancarrota. Detrás de Franco, en formidable avalancha nacional, España entera se alzaba en son de guerra. Desde más allá de las fronteras, con el yugo y las flechas falangistas gritando sobre el pecho, se buscaban los caminos de Somosierra para garantizar por la violencia el triunfo de ese "Régimen de puro arbitrio personal" que hoy se denuncia. ¿Habría sido necesaria esa guerra si en abril de 1931 todos hubieran cumplido con sus deberes históricos y morales? Ni clamamos por la guerra ni la deseamos, pero la sufrimos íntegramente y hoy la mantenemos imborrable en la furia de nuestros corazones. La guerra fué la consecuencia lógica y profetizada de aquella actitud de 1931. "¡Monarquía! ¡República! ¡España!", se había dicho con cierta elegante indolencia por la única voz que estaba exenta de tales despreocupaciones. España, desnuda, inerme, al alcance inmediato de las hordas, sin pulso y sin resuello. Frente a esta desarbolada Patria proclama la victoria de nuestra generación una España segura, fuerte, trascendida sobre su propia sustancia histórica, proyectada sin titubeos hacia el futuro y frente a un Mundo lleno de turbadores perfiles.

Y luego —ya se sabe— la guerra mundial. Una polémica armada, ajena por completo a cualquier ilusión española. ¡Ah, pero el comunismo había ganado! Llegaba la hora de abrir el ancho portón de la inconsciencia a toda la turba criminal y nómada; convocar, en el revuelo del frenesí militer del bolchevismo, unas elecciones generales. Resultado de esas elecciones —ya se lo puede figurar cualquier español inteligente— una cósmica y entusiasta llamada a la dinastía en exilio. Y, desde ese momento, la gracia de Moscú descendería sobre la Península, perdonándonos a todos la vida. La hostilidad del Mundo, por lo visto, la concita nada más que Francisco Franco. Bastaría borrar su nombre del Registro civil para que el comunismo se diera por satisfecho y una tierna hermandad uniera en idéntica guirnalda a don Juan de Borbón y a don Juan Negrín, a Indalecio Prieto y a los Grandes de España. Una brisa de libertad cerraría la huella blanda de las tumbas, los portillos infectos de las «checas»... Tan sólo por la persistencia de un nombre y un apellido. ¡Qué terquedad, señor! ¡Quién podía pensar que Rumania, tan latina y tan monárquica, pudiera ser un espejo para la restauración española!. Y si lo era, por lo visto, aquí como allí, lo importante era la restauración. Que sea rumana española o soviética son adjetivaciones sin trascendencia.

Pero, además, no pasaría nada de eso. La estabilidad de la institución, no está suficientemente demostrada a lo largo de los últimos cien años; tan sólo tres guerras civiles, dos dinastías, regencia tras regencia, ocho Constituciones e interminables pleitos dinásticos ensombrecen un tanto la grandiosa estabilidad.

¿Qué obligación tenía el Régimen triunfal de 1 de abril de 1939 de evitar a los españoles estas pequeñas molestias? Los derechos personales, ante todo. Los demás nos lo darían otra vez, por añadidura, los piquetes de ejecución.

Firma del proyecto de la nueva vía Oviedo-Gijón

El ministro de Obras Públicas, señor Fernández Ladreda, en presencia del alcalde de Oviedo y del director general de Caminos, firma el proyecto para las obras de la nueva vía de penetración Oviedo-Gijón. (Foto Cifra)

Guerrillas de variada categoría

LA jornada de hoy ofrece un ramillete de noticias interesantes, no por su magnitud o sensacionalismo, sino por la propia esencia de las mismas o por lo que significan en la actualidad internacional. Procuraremos enumerarlas brevemente:

GRECIA. — Las fuerzas del ejército griego lanzaron hoy una ofensiva general contra los guerrilleros comunistas que ocupan posiciones en parte del territorio más elevado de Europa, en las zonas central y septentrional del país. Están apoyadas las tropas por aviación concentrada en Laritza, cerca de la costa oriental, donde también operan unidades de la marina de guerra. Se trata, por tanto, de un esfuerzo militar encaminado a acabar con un problema que rebasa los límites de la nación en que se produce.

El plan de operaciones fué aprobado hace unos dos meses por el Consejo militar supremo de Grecia, y esta mañana se han arrojado sobre la zona de combates millares de impresos advirtiendo a la población que se mantenga alejada de la lucha, prometiendo protección del Estado a los guerrilleros que se rindan, e intimando a los demás con amenaza de juzgarles militarmente en el caso de que ofrezcan resistencia a las fuerzas armadas encargadas de restaurar el orden legal de la nación.

FRANCIA — Mientras De Gaulle pronuncia en Estrasburgo su frase "Francia debe seguir siendo una Potencia occidental", el Imperio francés cruje como un volcán antes de estallar. Apenas acallada la revuelta de Madagascar y en plena negociación con los insurgentes de Indochina, en Casablanca ocurre una catástrofe al ametrallar a los indígenas unos soldados senegaleses de la guernición, y en Argelia y Marruecos entero se predica el levantamiento general y el degüello del colonizador francés.

El comunismo revolucionario que tan profundamente prendió en los pueblos blancos durante la primera mitad de este siglo, se traduce en "indigenismo" nacionalista en los pueblos de color; la doctrina es con ligeras variaciones la misma: el odio al superior, "al explotador", aunque en este concepto se confunda toda forma de civilización.

En una visita hecha por nosotros hace seis meses a Marruecos, pudimos comprobar la efervescencia que reina en la zona francesa, cuyos colonos viven en perpetua inquietud, temiendo ser en cualquier momento exterminados.

Y lo más grave de ello es que la actitud levantisca de los indígenas es impulsada desde la metrópoli por el partido comunista, dueño en París de media docena de Ministerios, que impide todo plan de defensa eficaz del Imperio mediante sus contactos subterráneos con los enemigos de la propia Francia.

Para volver a ser gran Potencia occidental, el vecino país tiene que extirpar primero la "quinta columna" que le convierte de hecho en una colonia de Moscú y una vez realizada esta labor, unir su Imperio en la obediencia al Estado metropolitano. Tarea difícil, probablemente superior a las fuerzas actuales y futuras del pueblo francés, y sobre todo empresa para la que una gran parte del mismo siente repugnancia, ya que prefiere ser cola de la URSS que cabeza de su propia patria.

VIAJANTES DE LA REVOLUCION. — Wallace ha llegado a Londres, a donde va en avión especial con objeto de predicar la buena nueva de la amistad bolchevique. "La dualidad Estados Unidos-Rusia, dice, puede conducir a la tercera guerra mundial. Es preferible entendernos con la URSS y con el comunismo, que atacar a éste.

El sofisma, todo el Mundo sabe a qué conduce: a suprimir toda resistencia contra el imperialismo soviético, para dar tiempo a que éste refuerce su potencial agresivo y pueda erigirse en dueño absoluto del planeta, irremisiblemente.

Con jactancia ha dicho Manuilski, otro viajante de la III Internacional, aunque auténtico, que hoy no hay sino dos primeras Potencias mundiales: la URSS y Norteamérica, desdeñando a la Gran Bretaña y poniendo en práctica el aforismo "divide y vencerás".

No sólo en Grecia existe guerra de guerrillas, aunque éstas se "camuflen" en otras partes de las más variadas formas.

F. BARATECH

2022

Cumple ahora medio siglo

Día 9 de abril de 1897

BARCELONA. Ayer a las tres de la tarde fondeó en nuestro puerto la escuadra inglesa. La flota navegaba en orden natural llevando a la cabeza a dos cruceros, después se colocaron en línea de combate y a unas diez millas de distancia, frente a Barcelona, viraron, poniendo proa al puerto, avegaban a toda máquina viéndose a simple vista la montaña de agua que levantaban con su tajamar. Cuando la cabeza de la escuadra llegó a la altura de la boca del puerto, el buque insignia arrió las banderas del telégrafo y acto seguido todos los buques echaron anclas con una precisión notable a una milla de la escollera. El buque insignia "Magestic" izó pabellón en el tope mayor y saludó a la plaza con una salva de 21 cañonazos, que no se oyeron desde la ciudad por ser el viento de tierra a mar. Diez minutos después devolvió el saludo el castillo de Montjuich y cuando éste hubo terminado la salva el crucero "Alfonso XIII" saludó con 15 cañonazos la insignia del vicealmirante lord Walter, devolviendo el saludo, el buque inglés, tiro por tiro.

RELIGIOSAS

SANTOS DE MAÑANA

San Ezequiel, profeta.

CUARENTA HORAS

Durante toda la semana, en la parroquia de San Jaime.

VIDA DE RELACION

BODA

En la Capilla del Colegio de Nuestra Señora del Pilar se ha celebrado, en Madrid, la boda de don José María de Figueras, primogénito de los vizcondes de Casa Figueras, con la bellísima señorita Consuelo Clavijo Bethencourt, de distinguida familia de Canarias.

Asistió a la ceremonia una numerosa y aristocrática concurrencia y el barman Chicote sirvió un espléndido coctel en los salones y jardines del colegio.

Los vizcondes de Casa Figueras son muy conocidos y estimados en Barcelona, donde residieron algunos años, siendo él ayudante del general don Federico de Miguel, que fué asesinado por los rojos.

CONFERENCIAS

CURSILLOS DE DERMATOLOGIA Y VENEROLOGIA EN HOMENAJE AL DOCTOR PEYRI

En homenaje al doctor jefe de la Clínica de Dermatología y Venerología, el doctor profesor don Jaime Peyri Rocamora, los médicos de la Clínica de la misma disciplina han organizado unos cursillos sobre materias propias, que se celebrarán, a partir de hoy, en el Auditorio de la Cátedra de Dermatología, por varios doctores, con interesantes temas. El de mañana, a cargo del doctor Bassedas, será: "Linfogranulomatosis inguinal subaguda".

EN EL HOGAR UNIVERSITARIO

Mañana a las siete y media, tendrá lugar la inauguración de una serie de conferencias de alta cultura religiosa, organizadas por el S.E.U. en el Hogar Universitario (Paseo de Gracia, 4), con la que pronunciará el reverendo doctor Carlos Kamber, sacerdote croata, sobre el tema «Situación actual de los países católicos emplazados detrás del telón de acero».

ORDEN DE LA MILICIA UNIVERSITARIA

En cumplimiento de lo dispuesto por la Dirección General de Enseñanza Militar, el próximo sábado, día 12 del actual, a las 16 horas, se presentarán en el Campo de Deportes de la Escuela Industrial (Urgel, 187) todos los aspirantes del primer curso de I. P. S.

Todos los alféreces de esta Milicia Universitaria propuestos para auxiliares de profesor del presente curso se presentarán en el mismo día y a la misma hora en el sitio señalado en el párrafo anterior.

Todos los que por haber cesado en sus estudios soliciten la baja en esta M. U. deberán acreditar en certificado, además de dicho extremo, el no estar matriculados en el presente curso, no haber trasladado la matrícula a ningún otro centro docente, así como que no se le ha concedido dispensa de escolaridad.

NUEVO E INTERESANTE SERVICIO DE TELEGRAFOS

Ha quedado inaugurada en nuestra ciudad y explotada por el Estado, a cargo del Cuerpo de Telégrafos, una Estación Radiotelefónica costera, para barcos pesqueros, con frecuencia de 1630 a 1670 kilociclos/s, que corresponde a una longitud de onda de 179,6 a 184 metros.

Todos los armadores o consignatarios de los barcos pesqueros pueden ser abonados a esta comunicación, mediante la cuota mensual de 90 pesetas, que les permitirá transmitir o recibir, respectivamente, por radiotelefonía los mensajes de y para dichos barcos pesqueros.

El horario de funcionamiento de nuestra costera se amoldará al horario que dichos barcos estén en el mar.

Para informes diríjase por escrito a esta Jefatura Provincial de Telégrafos.

BARCELONA

EL I CONGRESO DE OBRAS SINDICALES

MAÑANA SE CELEBRARA LA SESION DE CLAUSURA

Mañana, por la tarde, a las siete, y en el salón de actos del Fomento del Trabajo Nacional, se celebrará el acto de clausura del I Congreso Provincial de Obras Sindicales que con tanta brillantez se ha venido celebrando en nuestra ciudad.

El secretario general del Congreso don Salvador Mussons, leerá las conclusiones aprobadas definitivamente y acto seguido dirigirá unas palabras a los congresistas el delegado provincial de Sindicatos, señor Montero Nería.

Finalmente, el delegado nacional de Sindicatos, don Fermín Sanz Orrio, pronunciará un trascendental discurso.

LA JORNADA DE HOY

Esta mañana, a las diez, en los salones del Fomento del Trabajo Nacional, se han reunido las distintas Comisiones que integran el Congreso, y por la tarde, a la hora de cerrar esta edición se está celebrando la segunda sesión del Pleno, poniéndose a discusión las Ponencias de "Educación y Descanso", "Hogar y Arquitectura" y "Previsión Social".

TAREAS PARA MAÑANA

Mañana, por la mañana, a las diez, tendrá lugar la reunión de Comisiones y a las once la tercera y última sesión del Pleno, discutiéndose las Ponencias "Formación Profesional", "18 de Julio" y la especial "Labor asistencial a través de los Sindicatos".

FESTIVAL FOLKLORICO

Mañana, por la noche, y como acto de despedida a los congresistas, la Obra Sindical "Educación y Descanso", ha organizado un gran festival folklórico que se celebrará en el teatro Barcelona.

"BOLETIN DEL CONGRESO"

Durante las sesiones del Pleno del Congreso Provincial de Obras Sindicales, se reparte a los miembros que asisten a las tareas el "Boletín del Congreso".

LAS AUTORIDADES ASISTIRAN AL ACTO DE CLAUSURA

Para dar más brillantez al acto de clausura del I Congreso Provincial de Obras Sindicales, las primeras autoridades barcelonesas asistirán a dicha ceremonia.

LA ESTANCIA DEL DELEGADO NACIONAL EN BARCELONA

El delegado nacional de Sindicatos que se encuentra en Barcelona se ha trasladado ésta mañana a la vecina población de Vich, asistiendo a diversos actos organizados en aquella ciudad. Esta tarde visita Sabadell y Tarrasa.

ADUANA DE BARCELONA

EL CORREO DE CANARIAS, ESPERADO EL JUEVES

Mañana, jueves, es esperado en nuestro puerto, el correo marítimo "Ciudad de Sevilla", procedente de Canarias.

LLEGADA DE PRODUCTOS INGLESES

Procedente de Liverpool ha recalado en este puerto el vapor "Churruca", de la Cía. Mac-Andrews, con 345 toneladas de carga general, consistente la mayoría en maquinaria y productos manufacturados ingleses.

CARGAMENTO DE AZUFRE

Procedente de Sicata (Italia), ha entrado el buque "S. A. C. VII", con un completo cargamento de azufre para ésta.

* * *

De Londres ha recalado en este puerto el buque "Palacio", con 107 toneladas de mercancías para ésta.

FUEL-OIL Y LUBRICANTE

Procedente de Aruba se espera la llegada mañana del buque-tanque "Campanario", con un completo cargamento de fuel-oil, que cargó en dicho puerto.

MERCANCIAS PARA BARCELONA

De Lisboa ha entrado el buque panameño "Audaz", con un importante cargamento de mercancías para nuestra ciudad. Viene consignado a la Casa Marítima Internacional.

EL TRASATLANTICO "JUAN DE GARAY" SALDRA EL DIA 8 DEL PUERTO DE BUENOS AIRES RUMBO A BARCELONA

Por noticias recibidas en nuestra ciudad se sabe que el próximo día 8 del mes de mayo zarpará del puerto de Buenos Aires el moderno trasatlántico "Juan de Garay" (antes "Orinoco"), recientemente adquirido por la Cía. Ibarra en Buenos Aires.

VIDA MARITIMA

VISITAS AL ALMIRANTE

Durante la mañana de hoy, el jefe del Sector Naval de Cataluña ha recibido, entre otras, las siguientes visitas: Don Emilio Montero; don Juan Díaz, teniente de navío laureado, señor Sánchez Argüelles, y el ayudante de Marina de Mataró.

MOVIMIENTO EN EL PUERTO

ENTRADAS: «Castillo Bellver», de tránsito, de Valencia; «Cabo Tres Forcas», con carga general, de Palma; «Sac VII», con azufre, de Cagliari, y los ingleses «Palacio», de Londres, y «Churruca», de Bilbao, los dos con carga general.

SALIDAS: «Darro», con carga general, para Valencia; «Araak», holandés, para Valencia; «Santa Elena Mártir», con carga general, para Valencia, y «Palacio», inglés, con carga general, para Valencia.

El catedrático norteamericano doctor Thomas Moore, en Barcelona

El doctor don Thomas V. Moore, benedictino y catedrático de Psicología de la Universidad Católica de Wáshington, ha estado unos días en nuestra ciudad, de regreso de Montserrat, donde pasó la Semana Santa. Durante su breve permanencia el ilustre catedrático visitó el Laboratorio Psicotécnico y el Grupo Benéfico de la Junta Provincial de Protección de Menores, el Dispensario de Higiene Mental de la Jefatura Provincial de Sanidad, la Biblioteca Central y el barrio gótico. Ayer salió en avión hacia Madrid, donde está explicando un curso acerca de las actuales orientaciones de la Psicología, invitado por el Instituto San José de Calasanz, de Pedagogía, del Consejo Superior de Investigaciones Científicas.

CAPITANIA GENERAL

VISITAS

S. E. el capitán general ha recibido hoy al coronel auditor señor Zarauz; al coronel Herrera, agregado a la Embajada argentina en Madrid; al teniente coronel Losada; al cónsul de Bélgica, don Henry Cremer, y al delegado de la Iberia, don Alvaro Matamoros.

GOBIERNO CIVIL

VISITAS

El Excmo. señor gobernador civil de la provincia, don Bartolomé Barba Hernández, recibió hoy, entre otras, las siguientes visitas:

Coronel señor Echegaray; coronel de Caballería señor Chicote; laureado teniente coronel señor Salas; cónsul de Bélgica, señor Crener; alcalde de Barcelona, señor barón de Terrades; señor conde de Reus; don Joaquín Amat Llopart, diputado provincial, con el alcalde y cura párroco de Viladecaballs; alcalde y secretario de Gavá; señor alcalde de Calella.

PROXIMO REPARTO DE PATATAS Y MEJORA DE LA CALIDAD DEL PAN

A mediodía ha recibido S. E. a los periodistas, con los que departió amablemente, anunciándoles próximos repartos de patatas de las que han llegado y se están desembarcando en el puerto, procedentes de Norteamérica, con lo que mejorará el racionamiento de la población.

También les manifestó la llegada regular a partir del próximo día 12 de mayo, de trigo argentino en cantidad, con lo que podrá mejorarse la calidad del pan.

Por último hizo presente que había visitado esta mañana el cañonero "Pizarro", donde fué objeto de toda clase de atenciones por su comandante y oficialidad.

C. N-S.

TOMA DE POSESION DEL NUEVO JEFE SINDICAL TEXTIL

Ayer, por la tarde, y bajo la presidencia del subjefe nacional del Sindicato Textil, procurador en Cortes, don Ramón Rubio, celebróse una interesante reunión de todos los jefes de sector nacionales y provinciales para tratar de problemas relacionados con la marcha de la industria textil española.

Poco antes de finalizar la reunión llegó el delegado nacional de Sindicatos, don Fermín Sanz Orrio, quien, al término de la misma, dió posesión del cargo al nuevo jefe provincial del Sindicato Textil, don Bernardo Urueña Domínguez.

SALAS Y EXPOSICIONES DE ARTE

GALERIAS AUGUSTA
A. Generalísimo Franco, 478
MARCOS, GRABADOS
J. VIVES LLULL

SALA GASPAR
Consejo de Ciento, 323
Marcos - Molduras
MIGUEL RENOM Pinturas

Sala Vincon
Paseo de Gracia, 96
Veinte pinturas del pintor PRIM

LA PINACOTECA
P.º de Gracia, 34 - Marcos. Grabados
VENTOSA - Pinturas

SYRA Paseo de Gracia, 34
Objetos para regalos
OTHO LLOYD, Pinturas

SALA ROVIRA
Rbla. Cataluña, 62. Flores y Paisajes.
MERCEDES JUNOY

GALERIAS PALLARES
Consejo de Ciento, 345. . Teléf. 13808
ALBERTO DUCE Y PEIRÓ Pinturas

PICTORIA
NICOLÁS MARIA

GALERIAS PONS LLOBET
P.º de Gracia, 48. Expón. de Pinturas
RICARDO ROTLLAN

GALERIAS FRANQUESA
Diputación, 241 (Balmes - R. Cataluña)
JOSE MONTAÑES

SALA CARALT
Rbla. Estudios, 1. Expón. de pinturas.
J. QUEROL

SALA BUSQUETS
P.º de Gracia, 36. MUEB. DEC.
Expon. RAMON MARTI

GALERIAS ARGOS
J. TRUCO, pinturas

MONTFALCÓN BOTERS, 4, final Puertaferrisa
Exposición de Cuadros. Cornucopias. Marcos. Grabados. Imágenes. Molduras

GOBIERNO MILITAR

VISITA

Ha sido cumplimentado S. E. el gobernador militar accidental por doña Angeles Coll.

AYUNTAMIENTO

VISITAS

Han cumplimentado al alcalde, don José María de Albert, barón de Terrades, los siguientes señores: señor cónsul general de Bélgica, honorable señor don Enrique Crener; el maestro director don Enrique Casals, acompañado del ponente de Cultura, Dr. don Tomás Carreras Artau; el señor Corominas y el señor Ricart, presidente y secretario, respectivamente, de la Federación Catalana de Atletismo, con los atletas ganadores del Campeonato de España de carreras a través del campo, señores Miranda, Rojo, Baldomá, Coll y Bernabeu.

MIEMBROS DE LA SOCIEDAD SUIZA DE PREHISTORIA VISITAN EL AYUNTAMIENTO

Esta mañana han visitado el Ayuntamiento, recorriendo las principales dependencias un nutrido grupo de la Sociedad Suiza de Prehistoria, en el que figuraban varias distinguidas damas, acompañadas del barón de Esponellá.

DIPUTACION

VISITA

El presidente, don Antonio María Llopis, ha sido cumplimentado por el cónsul de Bélgica, don Henri Crener.

PROPIETARIOS DE VEHICULOS, INDUSTRIALES, TRANSPORTISTAS, ABOGADOS, GESTORES, COMPAÑIAS DE SEGUROS, ETC.

les interesa conocer el libro que se titula *"Normas que regulan el transporte de viajeros y mercancías por carretera y tarifas de aplicación"*. Encuadernado en pasta, 125 pesetas. — He aquí el contenido de dicha obra: Generalidades. — Organismos oficiales. — Código de la Circulación. — Servicios clases A, B, C y D. — Servicios tolerados. — Servicios de ferias, fiestas, mercados y romerías. — Servicios de alquiler. — Servicios paralelos al ferrocarril. — Impuestos. — Patente Nacional de Circulación de Automóviles. — Juntas de Detasas. — Reclamaciones. — Vascongadas y Navarra. — Comisaría de Abastecimientos y Transportes (Sección Transportes). — Seguro Obligatorio de Viajeros. Carburantes. — Neumáticos. — Gasógenos. — Coches oficiales. — Rama del automóvil. — Estaciones de autobuses. — Trolebuses. — Circulación internacional. Importación. — Impuestos complementarios. (Canon de conservación e inspección.) — Tarifas: Viajeros, excesos de equipajes, encargos y cargas fraccionadas. Dicho libro y todos los que usted necesite, puede adquirirlos al contado o a plazos, en el

"INSTITUTO EDITORIAL REUS"

Preciados, 23 y 6. - MADRID

RELIEVE DE LA CIUDAD

EL ORGANILLERO Y EL AFILADOR

NO siempre se ha de censurar al Ayuntamiento. Es de justicia reconocer que algunas cosas las hace a la perfección. Sin ir más lejos, hoy nos damos, de manos a boca, con una nota periodística que demuestra de qué modo coordinado e inteligente se lleva en la casa municipal cuanto se refiere al percibo de cantidades por unos u otros conceptos. ¡Amigo! ¡Así se explican los superávits de treinta millones!

Figúrese el lector que para mañana se anuncia la subasta a la llana de diez patentes de pianos a manubrio y treinta y cinco de afiladores ambulantes. ¿Cabe mayor finura en la agrupación de conceptos que ésta de unir en un solo acto al que produce música con la mano y al que la origina con el pie? Porque es lo cierto que mientras el organillero arranca al agrio cilindro las músicas más en boga, el afilador hace emitir a su rueda la melodía eterna que corrió caminos y lugares, con prestigio tan tradicional que casi se le podrían aplicar aquellas palabras maravillosas del prólogo de "Los intereses creados": "Alegró en posadas aldeanas el cansancio de los trajinantes; juntó en ciudades populosas a los más variados concursos...".

Y esto mismo ¿no le sucede también al organillo...? ¡Ah! Pues de ahí nuestra satisfacción ante la delicada percepción espiritual que el anuncio de la subasta revela en el empleado que la redactó y en el que imaginó tal aglutinación perceptiva.

Tanto y tanto se ha criticado la falta de finura espiritual en los Ayuntamientos, desde que el divino Rubén tuvo la humorada de hablar del vulgo municipal y espeso (lo que no tenía nada que ver con los Municipios como entidad, pese a que algún exégeta de pan llevar les aplicase la alusión) que cuando nos es dado reconocer que hay en ellos hombres de aguda observación de la vida, aprovechamos la ocasión raudos y alborozados.

Sí, señor. Perfectamente unidos están los organilleros y los afiladores, que si éstos echan chispas con su trabajo, echando chispas están también los otros por la campaña que algunos antifilarmónicos desataron en contra suya hace varios meses. Y, sobre todo, que de esta manera, si un aspirante a productor de música encajonada se queda sin conseguir patente de organillo, está a tiempo de obtenerla para afilar navajas de Albacete o cuchillos de postre, con lo que de una u otra manera se dejará unos duros en las arcas municipales que es lo que, al fin y a la postre, se trata siempre de demostrar.

J. S. A.

ABASTECIMIENTOS

MAÑANA SUMINISTRO DE CARNE CONGELADA

Mañana se procederá a la distribución de carne congelada en todas las tiendas y puestos de mercados que habitualmente expenden carne de ganado vacuno en esta capital y en los Municipios de Badalona y Hospitalet de Llobregat.

El expresado racionamiento se efectuará a razón de cien gramos por ración, contra entrega del cupón número 14 de "Varios", en dichas localidades y a los precios de: carne sin hueso ni sebo, 17 ptas. kilo, o sea a 1'70 ración; sebo, 5'90 ptas. kilo, o sea a 0'60 ración.

Los titulares de cartillas de racionamiento podrán retirar la carne del establecimiento en que hayan inscrito su cartilla hasta las once de la mañana de dicho día, debiendo el industrial carnicero facilitarla, pudiendo ser adquirida, después de dicha hora, en cualquier establecimiento, pero siempre contra entrega del correspondiente cupón.

DEL RACIONAMIENTO DE HUEVOS ANUNCIADO ULTIMAMENTE

Con referencia al racionamiento de huevos últimamente anunciado, se advierte al público que, caso de no haber sido entregada la ración correspondiente por manifestar el industrial detallista el no haberlos recibido, se recomienda insistir sobre tal suministro, advirtiendo que forzosamente debe haber sido cumplimentado el racionamiento anunciado durante el transcurso de la presente semana.

INAUGURACION

Ayer tarde, con motivo de la inauguración del suntuoso establecimiento que "TAPICERIAS DINA" ha abierto en la Avenida del Generalísimo Franco, los señores De Guix, propietarios del mismo, obsequiaron con un lunch a sus numerosas amistades, entre las que se encontraban distinguidas personalidades de la sociedad barcelonesa.

Los señores De Guix recibieron calurosas felicitaciones por el buen gusto con que ha sido montado el citado local, que contribuye a hermosear la aristocrática avenida y prestigia al comercio de la capital.

DEPORTES

BOXEO

EL PORTUGUES JOSE LUIZ HACE SU PRESENTACION ANTE EL CAMPEON DE ESPAÑA, FOLGADO

El programa que esta noche presenta la empresa del Price en dicho local es verdaderamente sugestivo. Tres combates interesantes y dos preliminares en los que hacen su presentación los púgiles gallegos Taibo y Dito, forman una reunión que en su conjunto supone un acierto de los organizadores.

Sobre todo, el combate de fondo ha causado verdadera expectación. Las actuaciones del lusitano José Luiz en el campo de la lucha libre americana, en el que actuaba con el seudónimo de Joe Luis, le crearon una bien ganada fama de gran atleta y de hombre difícil de vencer en cualquier deporte en el que la fuerza y la destreza se pongan a prueba. Físicamente endurecido por las peleas que ha llevado a cabo en el palenque de la lucha y hombre de magníficas posibilidades dentro del pugilismo, José Luiz es un adversario fuerte y ducho que reúne las condiciones precisas que constituyen la parte sólida del contrincante peligroso. Folgado tendrá pues en él un serio rival que difícilmente se dejará vencer. Pese a todo, Folgado es campeón de España de los medio-fuertes y además la verdad es que en las pocas veces que le hemos visto, nos ha causado impresión, tanto su fortaleza granítica como su acometividad incansable y su firme decisión de victoria. Una gran pelea, en resumen.

El hecho de no haber visto todavía a José Luiz con los guantes calzados, no nos permite anticipar algo concreto sobre el posible resultado de la contienda. No obstante, confiamos más en las facultades de Folgado, ya puestas a prueba en estas lides, que en las de su rival. Por lo menos hasta que no se demuestre lo contrario. El portugués nos parece que se ha sentido demasiado optimista en la selección de su contrincante, sobre todo tratándose de su presentación y sin tener un conocimiento exacto de sus posibilidades actuales, no puestas aún a prueba.

El canario Alamo tiene a su cargo otra interesante pelea. Su rival será el egarense Soldevila, duro batallador y con pegada suficiente como para obtener una decisión antes del límite. Alamo, por su parte, es vencedor de Sousa por k. o., en su jira por Sudamérica y Portugal. Suponemos la victoria de Soldevila.

Fenoy III pelea con Guasch, a distancia de ocho asaltos. Esperamos que el benjamín de los Fenoy sabrá imponerse a la dureza y combatividad de Guasch.

Los gallegos Taibo y Dito hacen su presentación peleando contra Garrido y Juve, respectivamente.

DE LA LOMA

CLAVARI DERROTADO EN LONDRES

LONDRES, 9. — Ernie Rodorick, campeón inglés del peso medio ligero, ha vencido al italiano Tino Clavari, por puntos, después de ocho asaltos.-Alfil.

BOXEO :: PRICE
Hoy, noche, a las 10'30
FENOY III - GUASCH
ALAMO - SOLDEVILA
JOSE LUIZ - FOLGADO

FUTBOL

MARCHA EL ESPAÑOL A MURCIA

Esta mañana han salido en autocar para Murcia los jugadores del R. C. D. Español que el domingo han de disputar, con el equipo de aquella ciudad, un trascendental encuentro de Liga.

Los blanquiazules harán hoy noche en Valencia y mañana, por la tarde, llegarán a Fortuna, población situada a unos 30 kilómetros de Murcia, donde se concentrarán hasta momentos antes de iniciarse el partido. El viernes realizarán algunos ejercicios físicos y hasta es posible que en el mismo terreno de La Condomina hagan toque de balón.

El equipo que jugará es el mismo que venció al Oviedo, desplazándose, además, Llimós, Martí, Diego y Arcas.

Todos los componentes de la expedición marchan muy animados, esperando culminar en el propio terreno murciano su esfuerzo de salvación.

Regresó hoy a nuestra ciudad el equipo del C. F. Barcelona, que el domingo actuó en Gijón.

MARTIN INGRESA EN LA MUTUAL

Martín, una vez reconocido por el doctor Moragas, ingresó en la Mutual Deportiva por habérsele reproducido su lesión en la rodilla derecha.

César, que sufrió un fuerte golpe en las costillas durante el partido contra el Gijón, es probable pueda jugar en la próxima jornada liguera, aunque deberá guardar descanso esta semana. No obstante, también será reconocido por el doctor Moragas.

HOLANDA, 2; BELGICA, 1

AMSTERDAM, 9. — *Se ha jugado en el Estadio Olímpico el partido internacional de fútbol entre los equipos representativos de Holanda y Bélgica. Ganaron los holandeses por dos a uno. En el primer tiempo se registró un empate a un tanto.*

El extremo izquierda holandés, Bergman, abrió el marcador a los seis minutos de juego, pero a los doce minutos Thieryayt, también extremo izquierda, empató. El tanto de la victoria vino a los pocos minutos de iniciado el juego en la segunda parte, por mediación del mismo Bergman, que recibió un magnífico servicio de Wiles, que ha hecho un gran partido. — Alfil.

FUTBOL
CAMPEONATO DE LIGA
DOMINGO, 13 ABRIL, 5 TARDE
SABADELL - BARCELONA
Entrada: 11 pesetas
CAMPO DE LAS CORTS
NOTA. Indispensable exhibir el carnet del segundo trimestre.

PROMOCION A LA PRIMERA CATEGORIA CANARIA

SANTA CRUZ DE TENERIFE, 9. — Se ha jugado el primer encuentro de promoción correspondiente a la primera categoría, entre el Iberia, colista del campeonato, y el Real Unión, campeón de la segunda.

Venció el Iberia por dos tantos a uno. El partido había despertado enorme expectación y se registró un gran lleno. Dominó el Iberia, que terminó el primer tiempo con un tanto en contra, logrando en la segunda parte la igualada y el gol del triunfo. El próximo domingo se disputará el segundo encuentro. Alfil.

LA COPA SUIZA GANADA POR EL BASILEA

BASILEA, 9. — La Copa suiza de fútbol ha sido ganada por el Basilea. Venció en la final al Lausana, por 3-0.

El Lausana jugó con gran desventaja, puesto que en la misma semana desempató contra el Locarno en semifinal de la Copa, triunfando por 3-2. Además, mediado el primer tiempo, se quedó con diez jugadores, por lesión de Evin.-Alfil.

HOCKEY SOBRE HIERBA

MAÑANA SE INICIA EN BILBAO LA FASE FINAL DEL CAMPEONATO DE ESPAÑA

BILBAO, 9. — Mañana comenzarán, en el campo del Club Jolaseta, los partidos finales de los XXX campeonatos de España de hockey, cuya organización ha sido encomendada a la Federación vizcaína de la especialidad.

La primera fase de este campeonato se ha venido jugando en distintas poblaciones españolas. Con los vencedores se han formado dos grupos que jugarán entre sí para dar un vencedor y la final será entre los triunfadores de cada grupo. Previamente tendrán que jugar para dar un vencedor el Jolaseta y el Atlético Montemar de Alicante.

Los dos grupos serán:

Primero: Tarrasa, actual campeón de España; Junior, de Madrid, y el vencedor del Atlético Montemar, de Alicante, y el Real Club Jolaseta.

Segundo grupo: Club de Campo, de Madrid; Real Polo, de Barcelona, y C. F. Barcelona.

Mañana jugarán: Tarrasa contra Junior; Club de Campo contra Barcelona y Atlético Montemar contra Jolaseta.

El viernes: Polo contra Barcelona y Junior contra vencedor Jolaseta-Montemar.

El sábado: Club de Campo contra Polo y Tarrasa contra vencedor Jolaseta-Montemar.

El domingo se jugarán las finales Alfil.

ATLETISMO

NUEVA PLUSMARCA MUNDIAL EN PISTA CURVA

GEORGETONN (Guayana británica), 9. *El notable corredor Herbert Mackeneley, ha corrido 220 yardas en 10 segundos 4-10, que debe ser el record mundial en pista curva.*

Mackeneley representará al Canadá en los Juegos Olímpicos de Londres en 1948. — Alfil.

Gratitud de los deportistas catalanes al señor Barba

Esta mañana han visitado al Excmo. señor gobernador los directivos de la Federación Catalana de Atletismo, señores Corominas, Ricart y Albors, acompañados de los atletas Miranda, Rojo, Baldomá, Bernabeu y Losada, para hacerle entrega de la copa que obtuvieron en los campeonatos de España de carreras a campo través, como agradecimiento por el apoyo de índole material y moral de que don Bartolomé Barba les ha hecho objeto.

MARCEL CERDAN TRIUNFA EN LOS ESTADOS UNIDOS

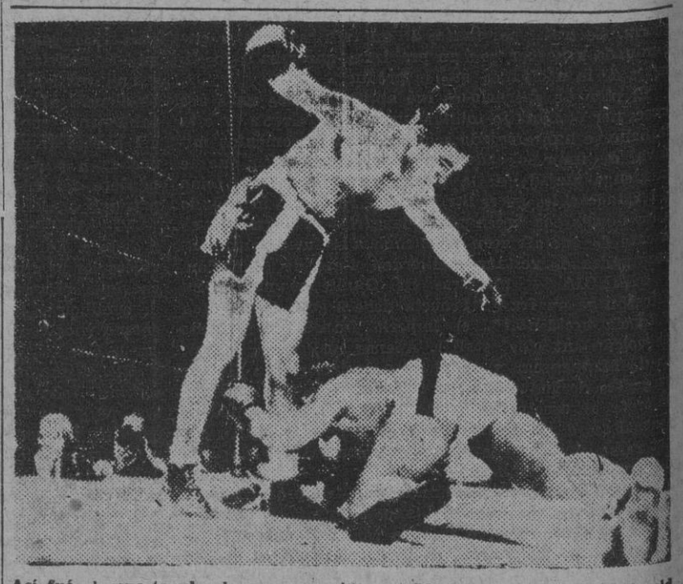

Así fué el espectacular k. o. conseguido por Marcel Cerdán contra Harold Green, en el Madison Square Garden, de Nueva York. A poco de comenzado el segundo asalto, el francés "cazó" de un potentísimo golpe a la mandíbula, a su adversario que cayó de esta forma tan decisiva por más de la cuenta. — (Foto Keystone)

ANUNCIOS ECONOMICOS

ALQUILERES

CAMBIO piso grande y muy céntrico por pisito pequeño Esc. LA PRENSA, 31341.

ENSEÑANZA

ACORDEON, solf. piano, nociones ráp. Disponemos de acordeón. Vergara, 1, 3.º

ENSEÑANZA. Profesor Amorós, solfeo, composición, piano, violín, trompeta, clarinete, saxo. Calle Casanova, 21, principal, 1.ª

FINCAS

SE VENDE TORRE S. CUGAT por 325,000 ptas. Amueblada, llaves en mano, a 5 minutos 2 estaciones. 45.000 palmos. Garage, teléfono, bosquecillo jardín, gallinero, huertecito, piscina grande, agua propia. Planta baja, piso y altos. Detalles, tardes, de 4 a 7, Muntaner, 160. Librería.

MEDICINA

CLINICA RAMBLAS
Dr. Conrado Caussa Vilert
Plaza del Teatro, 1, pral. (esquina Escudillers)
VIAS URINARIAS
Piel, análisis clínicos
Visita: 10 a 2 y 4 a 9. Fest. 10 a 1. (Ap. Cens. San. 8)

CLINICA GALLEGO
Conde Asalto, 18
VIAS URINARIAS
Dermo-Sifiliografía
ANALISIS, RAYOS X
Dr. José Riu. Consulta de 10 a 1; 4 a 9. Festivos, de 10 a 1. C. S. 49)

MUEBLES

MUEBLES a precios antiguos. Facilidades pago EL SOL. Ronda San Antonio, 29.

COMEDOR, 775 pts.; dormitorio, 1.500, y otros. Plazos y contado. Riera Baja, 7.

MUEBLES a plazos sin entrada ni fiador, Jorba, Carmen, 39

¡NOVIOS! Sin entrada ni fiador, largos plazos. Muebles Rovira, Hospital, 101.

MUEBLES de todas clases. Baratísimos. Largos plazos. Sin entrada. C. Asalto, 91.

PERDIDAS

PERDIDA pulsera viernes a la 1 mediodía en Avda. José Antonio entre Calabria y Viladomat. Gratificaré devolución. Admón. LA PRENSA.

EXTRAVIADA perra negra, pelo medio rizoso. Atiende por «Suzi». Interesa muchísimo tener informes de esta perra por haber mordido a un familiar del dueño y estar en observación. Se gratificará su devolución o cualquier informe de la misma en Avda. José Antonio Primo de Rivera, n.º 652, 5.º, 2.ª Teléfono 24201.

VARIOS

PARERA bail. salón pract. c. Srtas. R. Cataluña, 29, pl. 4.ª

TRAJES A PLAZOS. Sastre Cabeza. Ronda de San Antonio, núm. 94, principal. Teléfono 14876.

VENTAS

Ningún artículo usado podrá venderse, según lo dispuesto en la legislación vigente, a mayor precio del 80 % del señalado en la tasa.

MONTFALCON, Boters, 4, final Puertaferrisa. Exposición cuadros, cornucopias, marcos, grabados, imágenes, molduras.

LOTES LIBROS NUEVOS. Finales edición, 6 libros por 17 ptas., 27 libros por 60 pts. Muntaner, 160, librería.

PARA comprar bien y vender mejor, LIBRERIA CALDERON. Talleres, 19.

M.C.D. 2022

La Prensa

LA LEY DE SUCESION

LA Prensa española comenta ampliamente estos días el importante contenido del proyecto de Ley de Sucesión, que próximamente conocerán las Cortes. Es necesario llamar la atención sobre lo que podríamos llamar "clima" en que este proyecto de Ley, quizá la más decisiva de cuantas constituyen en la actualidad el edificio constitucional del Estado, se ha desarrollado.

No creemos que en estos momentos tenga España planteados verdaderos problemas políticos. A nuestro juicio son los sociales los que integran todo el grupo de cuestiones vibrantes que deben ser acometidas y resueltas. En lo político los problemas son de un orden bastante inferior. Proceden en algunos sectores de simple derivación social, y en otros de maquinaciones extranjeras que en ningún modo imprimen al Estado surgido de la victoria de 1939 caracteres de problema. Una cuestión latente y continua, por ejemplo, es la intriga del comunismo soviético. Pero ésta no atañe a España sólo. La sufren por igual, con mejor o peor suerte, todos los pueblos del Mundo. No es un problema español. Es la cuestión que el Mundo entero tendrá que solucionar si no quiere caer de bruces bajo la tiranía de Moscú, que no cejará en sus embates hasta vencer o ser derrotado y a quien, en el caso de España, lo mismo le da verla gobernada por Franco o por un rey. Lo único que por el momento desea es instaurar en ella un Gobierno pseudodemocrático vacilante que en cinco meses deje paso libre a las "mayorías" comunistas aptas para seguir su juego de infiltración.

Por lo demás, la dolorosa y violenta evolución política española, producida en una guerra civil que fué un estallido frente a la vergüenza y humillación de cinco años de insensatez y vinte de fracasos, es de las que no se pueden revocar con facilidad. La ideología de la Victoria no salió de un programa. No es un cúmulo de frases hechas para el servicio de un partido. Es una actitud nacional, con la que España se dispuso a enfrentarse con una época. Por lo tanto, su esencia es duradera. Pero naturalmente, su forma está sujeta a los azares del tiempo. Es decir, que existe a lo sumo un problema personal, el de procurar a todo trance que la custodia de las ideas preferidas recaiga en hombres e instituciones aptos para este monumental servicio de conservación de todo aquello por lo que ofrecieron su vida las juventudes españolas y conoció la población los sufrimientos de una prolongada contienda interior. En el léxico español, por fortuna ya bastante realista, se entiende pronto lo que quiere decir "abandonar el Poder en la calle". Cuando se nos habla de instauraciones democráticas, de regímenes parlamentarios, de partidos y disputas, lo que nosotros vemos, cabalmente, detrás de todo eso es el triste espectáculo que ofrece el Poder abandonado en la calle, a manos del más audaz o del más belicoso. No queremos imitar al esgrimista que a mitad de su asalto cambia la espada de mano. Es una oportunidad preciosa que aprovechará su adversario para lanzarse a fondo. Lo que los enemigos de España pretenden es que hagamos este necio cambio. En las veinticuatro horas de transición y de natural desconcierto que mediarían ellos se las compondrían para sujetar el Poder vacilante y para imponer a los españoles el signo abominable de su violencia. Conocemos sobradamente la táctica y no estamos dispuestos a caer en ella. Ni siquiera podemos desear una restauración que venga después de dejar en blanco los signos defensivos de la España anticomunista de hoy. Si hay restauración, si hemos de ser nuevamente reino con rey, esto ha de suceder sin que por un solo instante se debilite ni pierda color el bloque hispánico que se definió el 18 de Julio. Queremos la restauración con vocación de permanencia, con signo definitivo, del mismo modo que quisimos con ese mismo carácter de permanencia, la liberación española del marxismo y la constitución de un Estado duradero basado en los principios que se rebelaron frente al materialismo rojo: Patria, Fe y Justicia.

El proyecto de Ley de Sucesión acredita a Franco como el hombre elegido por la Providencia para sostener con mano de hierro nuestros evangelios de conservación. Nada se tambaleará aquí. Todo lo hecho, reviste un carácter de continuidad que es la máxima garantía que pueden tener los españoles de que la Victoria no será revocada, de que el equilibrio no se romperá, de que el orden no sufrirá perturbaciones extrañas.

Ignoramos cuál será el aspecto que ofrece nuestra Nación desde el extranjero, sobre todo si se divisa a través de lentes cuidadosamente preparados por el comunismo. Lo que sí sabemos es que nosotros sabemos donde vamos tanto o mejor que los comunistas, y que nuestra camino, es rectilíneo. A través de este proyecto de Ley no se divisa una sola desviación. Por el contrario, sí los necesarios remaches del puente que aseguran a España el paso de futuros obstáculos con todas las esperanzadas banderas y símbolos de la Cruzada.

TEATRO

APOLO. — Compañía regional valenciana. Estreno de "Als bous de Castelló" y "El cuquet del cariño"

Distintivo del teatro regional valenciano, cuya importancia no vamos a descubrir ahora, ha sido la gracia y facilidad con que los autores, hijos de esa luminosa tierra, han cultivado un género tan popular como es el sainete entre cuyos felices creadores hemos de mencionar aquellos nombres de recia solera que son Leandro Torromé, Vicente Peidró, Ascensio Mora, Eduardo Escalante — llamado el Ramón de la Cruz, valenciano—, Baldoví, quienes dieron obras tan elogiables como son "Les chiques del entresuelo", "Bufar en caldo gelat", "A la bora de un sequiol", "Pobres y richs", "No es la sort per qui la busca" y tantas otras que harían interminable esta reseña, reseña en la que hemos de rendir tributo de simpatía a estos simpáticos comediantes que al visitarnos nos honran ofreciéndonos con excelente voluntad unas interesantes piezas de teatro costumbrista.

Las de turno han sido ahora "Als bous de Castelló" y "El cuquet del cariño", originales — si no nos equivocamos — de M. Soto Lluch y Paco Barchino, respectivamente. Tanto en la primera de las obras, que corresponde al entremés, como en la segunda, que entra de lleno en la categoría de sainete, son de apreciar excelentes situaciones llevadas con aquella soltura peculiar en el teatro valenciano y fueron admirablemente interpretadas por un plantel de notables artistas entre los que figuran Modesta Calandín, que ostenta, en unión de Jurnito López, la cabecera del cartel; Palmira Fabra, Teresa Pérez, José Marcó y Ricardo Abellá, para quienes tuvo el público un alentador y cariñoso aplauso, ganado en buena lid.

VICTORIA. — Estreno de "La planxadora de la Plaça del Pi"

Con perdón de la cátedra, nos ha gustado el sainete original de don Salvador Bonavía, que ostenta el episódico nombre de "La planxadora de la Plaça del Pi".

Y nos ha gustado porque el autor, sin meterse en honduras, sin profundas y laberínticas deducciones filosóficas, ha sabido llevar a las tablas, que es lo mismo que darles vida, una serie de escenas de aquella Barcelona "alegre y confiada" del novecientos.

Y como el autor acierta a tratar los que pudiéramos llamar motivos de la obra con extraordinario cariño, casi con pasión, esas bellas estampas de "La Plaça del Pi", amorosamente nimbadas por un profundo romanticismo que exhala un delicado perfume de viejo recuerdo, cautivan, si no al público pseudointelectual, que va al teatro con la lente de aumento del miniaturista y el escalpelo pronto a la disección, a ese público todo corazón y sentimiento que sabe llorar ante las cosas triviales, lo insignificante, lo sencillo, con tal que todo ello tenga tan sólo un mínusculo destello de real y humana condición expuesto con la aparente ingenuidad y llaneza con que sabe hacerlo el forjador de la fábula airosa y castiza desde la cruz a la copa.

Los meritísimos comediantes del teatro Victoria, entre los que figuran las grandes figuras de la escena catalana María Morera, María Vila, Pío Daví, Emilia Baró, Antonio de Gimbernat, eficazmente acompañadas por Pepita Planas — afortunadísima en su intervención —, Visita López, Pablo Garsaball, Fernando Capdevila, Carmen Galiana, Rosita Domínguez y cuantos dieron fe de vida en unas escenas sin rigidez catoniana, coadyuvaron al éxito de una planchadora — como lefamos antaño — "con lustre".

ALFONSO FLAQUER

Su Excelencia el Jefe del Estado regresa a Madrid

Ha descansado unos días en la provincia de Santander

MADRID, 9. — Después de pasar unos días de descanso en la provincia de Santander, acompañado de varias personalidades, ayer, a las siete de la tarde, regresó al Palacio de El Pardo Su Excelencia el Jefe del Estado y Generalísimo de los Ejércitos.

El embajador de la Argentina llega a Ceuta

CEUTA, 9. — En los medios oficiales se anuncia que esta tarde llegará, a bordo del vapor correo de Algeciras, el embajador de la República Argentina, don Pedro Radío.

Ha causado la noticia excepcional interés en esta ciudad, que prepara al ilustre viajero un recibimiento entusiasta. — Cifra.

¡SE REIRA COMO NUNCA! viendo en el
CALDERON
la graciosísima creación de
ISABEL GARCÉS
en el éxito cómico mundial
ME CASÉ CON UN ANGEL
Adaptación de FELIX ROS

Teatro BARCELONA
Un exitazo cómico de CARLOS LLOPIS
Nosotros, ellas... y el duende
Magistral creación de
Guadalupe Muñoz Sampedro
Un caudal de risas y carcajadas

CON LA PRIMAVERA
ha llegado la risa desbordante en el
TEATRO NUEVO
VEA la divertidísima comedia musical
LAS VIUDAS DE ALIVIO
Un nuevo gran triunfo del
MAESTRO ALONSO
y de la GRAN COMPAÑIA DE REVISTAS "OLIMPIA"

El éxito de Eduardo de Cós

Eduardo de Cós, el formidable galán cantor, en su presentación el Sábado de Gloria en el Teatro Cine Goncal con el espectáculo folklórico "Sonrisas de mujer", logró un señalado triunfo. En sus canciones, y como buen actor, ha demostrado estar a la altura de los ya consagrados. Al lado de todos los elementos de aquel bien disciplinado conjunto que en su presentación en Barcelona ha triunfado plenamente, Eduardo de Cós al lado de Pepita Velázquez, Zalde, Hermanos Montijano, M. Fuster y el resto del elenco que compone este dinámico espectáculo, el público recibió con satisfacción el triunfo de Eduardo de Cós.

Compañía industrial barcelonesa, fuertemente sancionada

MADRID, 9. — El «Boletín Oficial del Estado» publica, entre otras, las siguientes disposiciones:

PRESIDENCIA DEL GOBIERNO. — Orden por la que se imponen a la Compañía General de Industrias, Sociedad Anónima de Barcelona, las siguientes sanciones: Multa de un millón de pesetas, incautación de la mercancía intervenida, y cierre del almacén de Castellón de la Plana durante tres meses, sustituido por el abono de beneficios que obtiene durante igual período de tiempo.

JUSTICIA. — Orden por la que se nombra a don Manuel Martín Vena Fanero, decano-presidente de honor del Ilustre Colegio de Procuradores de Madrid.

EDUCACION NACIONAL. — Orden sobre transformación en Escuelas Graduadas de las Unitarias de la Asociación General de Empleados y Obreros de los Ferrocarriles de España en Córdoba. — Cifra.

Mensaje de agradecimiento de los repatriados españoles de Filipinas

ADRID, 9. — Los repatriados españoles procedentes de Filipinas, que viajan a bordo del vapor «Haldakala», han enviado desde Port Said al ministro de Asuntos Exteriores un telegrama que dice:

«Próximos a llegar a nuestra querida Patria, saludamos a ese Gobierno llenos de agradecimiento por el favor recibido al ser reintegrados a nuestra España, deseosos de contribuir a su engrandecimiento y esperando ser ayudados para poder volver a empezar nuestra vida después de la terrible calamidad sufrida.

El presidente de las Cortes regresa a Madrid

MADRID, 9. — Ha regresado de Durango el presidente de las Cortes, don Esteban Bilbao, que inmediatamente se ha reintegrado a sus funciones. — Cifra.

El ministro de Trabajo sale de Sevilla para Madrid

MADRID, 9. — El ministro de Trabajo, señor Girón, ha regresado de Sevilla en el avión correo. En el mismo aparato vino a la capital de España el torero Carlos Arruza.

El obispo de Mallorca, doctor Juan Verdaguer, ha llegado a Madrid en el avión correo de aquella capital. — Cifra.

Producción de energía eléctrica en España durante 1946

ALCANZO LA CIFRA "RECORD" DE 5.286 MILLONES DE KILOVATIOS HORA

ADRID, 9. — Según un avance publicado por el Sindicato Vertical de Agua, Gas y Electricidad, la producción de energía eléctrica en España, durante el año 1946, alcanzó la cifra de 5.286 millones de kilovatios hora, marcándose la cantidad más alta lograda hasta ahora en España, con aumento de 1.219 millones de kilovatios hora sobre la producción de 1945.—Cifra.

CINEMA

PELICULAS EN CARTEL

Una escena del film en tecnicolor, "Noche en el paraíso", que se proyecta en Tívoli

Y otra del film, "Las rocas blancas de Dover", que se proyecta en Windsor

Valores y calidad de "Las rocas blancas de Dover"

Aunque relatadas, con una delicadeza y finura exquisitas, es tal la fuerza dramática y la hondura humana que palpita a través del poema «Las rocas blancas de Dover», que actualmente se proyecta en el Windsor Palace, que el espectador se siente aprisionado insensiblemente en las mallas de una emoción irreprimible.

Pocas veces un director y una actriz se han compenetrado tan admirablemente para hacer resaltar y exponer de una forma tan sutil y certera las fuertes reacciones sentimentales y dramáticas del personaje central de una obra, como Irene Dunne y Clarence Brown, creadores ambos de una maestría que servirá de ejemplo y guía para futuras actuaciones.

«Las rocas blancas de Dover» no sólo no desmerece de cuanto se ha presentado esta temporada, sino que, en calidad artística y valores dramáticos, supera a muchas de ellas.

"El pecado de Cluny Brown"

Montada en el manillar de la bicicleta del repartidor de una tienda, por las calles de una aldea inglesa, no es precisamente cómo los amantes del séptimo arte esperaban hallar a la dulce y seria Jennifer Jones, que ganó el premio de la Academia por su gran interpretación de Bernadette.

En «El pecado de Cluny Brown», Jennifer Jones por primera vez interpreta un papel de comedia, pero tan seguro estaba Ernst Lubitsch de sus cualidades de gran artista que pacientemente demoró la producción de esta película 20th Century-Fox para dar tiempo a que Jennifer Jones terminase sus compromisos. Bajo el «mágico toque» de Lubitsch, Jennifer Jones ejecuta la maravillosa transición, con alegre abandono, de sus anteriores y sobrios papeles al impetuoso y humanísimo de una joven que desconoce su lugar en la sociedad inglesa.

Françoise Rosay, esposa del director Jacques Feyder

Jacques Feyder, realizador, entre otras grandes producciones, del film suizo «Desaparece una mujer», cuando le fué confiada la realización de este film manifestó que el papel central requería una buena actriz con grandes dotes escénicas. Se probaron varias «estrellas», pero ninguna llegó a convencer al director. Desesperado, Feyder se lo propuso a su mujer, Françoise Rosay, y ésta, tras una pequeña vacilación, se decidió por aceptarlo. Feyder muéstrase satisfecho de la actuación de su esposa, a la cual considera como la mejor actriz del Mundo.

WINDSOR
¡LA MEJOR CREACION DE IRENE DUNNE!
LAS ROCAS Blancas DE DOVER
Irene DUNNE
Dibujo WALT DISNEY, tecnicolor
Pluto y las fieras (estreno)

COLISEUM
¡UNA OVACION DELIRANTE, UNANIME...
va jalonando las proyecciones de
Mariona Rebull
EN CUYO DESENLACE HALLAREMOS LA RESPUESTA DE UNA VERDAD UNICA Y ETERNA
MARIONA REBULL
UN REFLEJO FIEL DE LAS MAS INTRIGANTES Y APASIONANTES HISTORIAS DEL CORAZON HUMANO

COMEDIA
Exito rotundo y definitivo de
SI YO QUISIERA...
Insuperable creación personal de
CARBONELL-VICO

Movimiento de buques en Las Palmas

LLEGADA DE PRODUCTOS NORTEAMERICANOS

LAS PALMAS, 9. — Procedente de Nueva York llegó el vapor «Freetown» con maquinaria, cubiertas, coches, tabaco, lubrificantes y 221 kilos de penicilina.

De Amberes arribó el vapor belga «Renz», con camiones y hierro para la construcción. Con fruta saldrá para Génova. De Bahía Blanca llegó el norteamericano «Sherman Krupp» con carga general para El Havre. De Dieppe, el vapor danés «Indiana Reefer», que siguió para Guadalupe, con carga general. El vapor sueco «Suecia» llegó con 15 pasajeros y carga de Rosario para Gothemburgo.

Para Liverpool salió el sueco «Júpiter» con plátanos y tomates para las islas británicas. Con dirección a Cádiz, ha salido el «Isla de Tenerife», que lleva pasajeros y carga, procedentes de la Guinea española. Cifra.

EMILIO CARRERE, gravemente enfermo

MADRID, 9. — El poeta y escritor Emilio Carrere se encuentra en gravísimo estado. Ha sufrido dos nuevos ataques de hemiplejia. — Cifra.

Ayer reanudó sus actuaciones la Bolsa, con ímpetu que hacía esperar el prolongado descanso a que había estado sometida. Tras once días de asueto era lógico el citado despliegue de energía.

El ambiente alcista caracterizó a la sesión, afectando a la mayoría de los valores de dividendo, entre los cuales hubo uno, las acciones de la Maquinista, que subieron treinta y cinco duros de un golpe.

* * *

Hoy se ha desenvuelto la sesión bursátil dentro de una tónica semejante a la que presidió la sesión de ayer. Continuaron apareciendo alzas importantes forzadas por la extraordinaria demanda en el corro de acciones para los títulos más característicos de nuestra Bolsa. En el corro de Fondos Públicos y Obligaciones hubo las naturales oscilaciones después del corte del cupón, recuperando varios de los valores contratados algunos cuartillos sobre su cambio de ayer frente a otros que perdían parte del cupón al cotizarse por primera vez después del principio de trimestre.

* * *

Con objeto de tener las más amplias informaciones sobre las posibilidades del comercio con Italia, con vistas a la renovación del protocolo comercial y vigente, los Servicios de Tratados y Política Comercial de la Subsecretaría de Comercio y Economía Exterior del Ministerio de Industria y Comercio, ponen en conocimiento de las ramas comerciales que se hallen interesadas en esta cuestión, que pueden desde ahora dirigirse a dichos Servicios para exponer sus aspiraciones sobre mercancías que pudieran ser objeto de intercambio con dicho país y las sugerencias que en general consideren oportunas para el mejor desarrollo del comercio hispano-italiano.

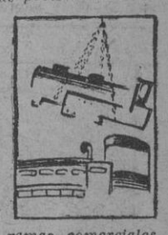

* * *

Durante el año 1946 los Estados Unidos adquirieron de España e Italia diez mil bombonas de mercurio. (Cada cinco bombonas equivale a dieciséis libras.) La exportación de la producción europea de mercurio está obstaculizada, en lo que se refiere a los envíos a los Estados Unidos, por el impuesto que grava las importaciones en 19'25 dólares por bombona, mientras que la actual cotización interna es de 90 dólares.

Por esta causa el cartel hispano-italiano conocido con el nombre de "Mercurio Europeo", ha de buscar clientes en otros mercados, y se van a establecer representaciones en Palestina, Irak, Irán, Transjordania y Arabia Saudita.

BOLSA DE BARCELONA

Acciones. — Ferrocarriles Cataluña 5 %, 280 — 2; Transversal, 276 + 18; Tranvías Barcelona, ordinarias, 237 + 13; Catalana Gas, s. E, 405 + 5; Catalana Gas, s F, 123'50 + 0'50; Compañía Flúido Eléctrico, 217 — 3; Energía Eléctrica y Gas Lebón s. B, 285 + 40; Aguas Barcelona, ordinarias, 547 + 9; Aguas Besós, 370 + 10; Sevillana de Electricidad, 420 — 2; Sociedad General Inmob. Esp., 265 + 4; Constructora Naval, preferentes, 190 + 8; Constructora Naval, blancas, 175 + 4; Trasmediterránea 390 — 9; Minas Rif. Ptas. 372 — 18; Guindos, Ptas 635 + 15; Banco Español Río Plata, Ptas. 195; Banco Exterior, 392 + 7; Banco Hispano Colonial, Ptas. 1.295; Crédito y Docks, Pesetas 250; Altos Hornos Vizcaya, 357 — 1; «Asland», preferentes, 119 — 1; «Sansón», 400; C. A. I. T. A., S. A., 383 + 15; «Coguisa», Ptas. 235 + 5; Cros, S. A. 720 — 10; Duro-Felguera, 435 + 49; E. Carburos, metálicos, 770 — 10; E. Petróleos, portador, 570 + 27; F. E. F. A. S. A., 332 — 2; Fomento Obras y Construcciones, 790; G. Azucarera, ordinarias 274 + 20; G. Tabacos Filipinas 800 — 40; Industrias Agrícolas, 810 + 5; Maquitrans, 325 + 10; Maquinista, 283 + 38; Campsa, serie B, 286 + 3; Salinera Catalana, s. B 195 + 5; «SNIACE», 705 + 5; Telefónica, preferentes, 7 %, 295; Explosivos, Pesetas 562 + 18; Urbanización y Transportes, 305.

Fondos Públicos. — Interior, 4 % 1930, 94'25 — 1'75; Interior, 4 % 1944 88'70; Amortizables, 4 % 1929, 100'50, ex cupón; Amortizables, 3 % 1928, A, 95'50; Amortizables, 3 % 1928, B, 93'25 — 0'25; Amortizables, 4 %, octubre 1945, 101 + 0'25; Amortizables, 3 1/2 % 1946, 93'60; Amortizables 4 %, noviembre 1945, 101 + 0'50; Amortizables, 3 1/2 %, julio 1945, 93'50; Ayuntamiento Barcelona, 91 — 2; Caja Emisiones, 99'25 — 0'25; Hipotecario, s A 100'75 + 0'50; Hipotecario s. B, 101; Hipotecario, libres, 4 %, 106'15 + 0'40; Crédito Local, interprovincial, 98'75 + 0'50; Crédito Local, lotes 99 + 0'75; Crédito Local, Exposición, 99 + 0'25.

Obligaciones — Ferrocarriles Catalanes, viejas, 71 + 1; Metro Transversal, estampillado, 160 + 5; Aguas Barcelona, s. C. 104'50 — 2'50; Catalana Gas, s. G 5 %, 98 — 0'50; Catalana Gas, bonos, 5 %, 98; Chade, 5 1/2 %, 116; Chade, bonos, Pesetas 740; Compañía Flúido Eléctrico, 95'50 + 1'50; Energía Eléctrica, 1941 5 %, 104; P. F. Motrices, 1942, 98; Sevillana, 12.ª serie, 99'25; Maquinista, 6 %, 107; Maquinista, 5 %, 98; Telefónica, 5 %, 101 — 1'25.

CARTELERA

TEATROS

GRAN TEATRO DEL LICEO. — Temporada Primavera: Original «Ballet Russes». Queda abierto el abono

APOLO T. 15948. — Hoy, 5 y 10'30, Compañía de Comedias Cómicas Valencianas de Juanito López 1.ª actriz, Modestita Calandín. Tarde: 1.ª «L'airet de la matinà»; 2.ª «Als bous de Castelló»; 3.ª «El cuquet del cariño» Noche: «Als bous de Castelló» y «El cuquet del cariño» Un torrente de risas.

BARCELONA T 13751 — Compañía Guadalupe Muñoz Sampedro, Luchy Soto y Luis Peña. Hoy, y todos los días, 6'15 y 10'30: La más graciosa comedia de Carlos Llopis: «Nosotros, ellas... y el duende». ¡¡Ríase usted como nunca con esta comedia!!

BORRAS T 25627 Compañía Emilia Aliaga. Hoy, y todos los días, 6'15 y 10'30: «La locura de Alicia» Un triunfo rotundo de Emilia Aliaga. 2 horas de franca comicidad y música deliciosa

CALDERON T. 18030 — Cía. del Infanta Isabel. Dirección Arturo Serrano. Todos los días, a las 6 y 10'30 La divertidísima tabla de éxito cómico mundial: «Me casé con un ángel», adaptación de Félix Rios. Deliciosa y magistral creación de Isabel Garcés

COMEDIA T 15172 — Compañía Carbonell Vico Todos los días, a las 6 y 10'30. Exito rotundo de «Si yo quisiera» Insuperable creación Carbonell Vico

¡¡REIR ES VIVIR!!
DELEITESE CON MUSICA Y CHISTES VEA A
EMILIA ALIAGA
MAS SUGESTIVA QUE NUNCA EN SU NUEVA MODALIDAD EN
LA LOCURA DE ALICIA
Teatro BORRAS

COMICO T 33320 — Todos los días, 6'30 y 10'30 Gasa presenta el grandioso éxito centenario de la revista española: «¡Taxi... al Cómico!», de Prada y los maestros Alonso y Cabrera. Semana próxima, función extraordinaria en homenaje a los autores con un sensacional Fin de Fiesta.

ESPAÑOL. — Tarde, 5'15. Noche, 10'15: «Escucha mis canciones», de Artur Kaps con Sempini y los cantantes Mary Merche, Mariola Las Hermanas Blanco, José Valero, John Harrison, Adolfo Ventas y Albert Martí La «20th Century Fox» presenta «El susto», por Vincent Price y Lynn Bari. Se despacha con diez días de anticipación.

NUEVO. T 20806. — Todos los días a las 6'30 y 10'30. Triunfo clamoroso de la Gran Compañía de Revistas «Olimpia». Dirección artística Maestro Alonso, en la divertidísima comedia musical: «Las viudas de alivio», de G. del Castillo, Muñoz Román y maestro Alonso. ¡Risa desbordante!

POLIORAMA T. 10773 — Compañía de comedia Marco Davó. Hoy, 6'15 y 10'30: ¡Grandes ovaciones! a la formidable interpretación de Marco Davó en «Rigoberto», de Armando Mook. Mañana jueves, tarde: Sensacional reposición: «Los chicos crecen». Uno de los éxitos más grandes de Marco Davó.

ROMEA — Compañía catalana. Hoy, 10'30 noche. El gran éxito del poeta José María de Sagarra: «La fortuna de Silvia». Fastuosa presentación. Mañana, tarde: Espectáculos infantiles en colaboración con Radio Barcelona. La maravillosa rondalla de José María Folch y Torres: «El rei que no reia». Noche, el éxito: «La fortuna de Silvia». Se despachan localidades con anticipación.

TIVOLI — Véase cartelera en sección cines.

VICTORIA — Compañía Vila Davi Todas las noches 10'30. Exito apoteósico del sainete en 4 actos de S. Bonavía: «La planxadora de la Plaça de' Pi». Estampa barcelonesa del 1900. Triunfo de María Vila y Pío Daví. Un alarde de presentación e interpretación. Mañana, tarde: «Un milionari del Putxet».

CINES

ALARCON. — Noticiario NO DO (estreno); «Prefiero la secretaria»; «El lago de mis ensueños» y altas variedades con Blanquita Suárez y Mirco.

ALCAZAR. — Tarde 4 a 8. Noche, 10'15: «El proscrito», con Tecla Sjoblom Swen Dergvall y John Ekman.

ALONDRA. — Sesión continua desde las 3'30: «Casablanca» por Ingrid Bergman; «Otra vez juntos» por Ch. Boyer e Irene Dunne, y Noticiario NO-DO

ARISTOS. — Continua desde las 4: «La carga de la Brigada Ligera», por Errol Flynn y Olivia de Havilland; «Las campanas de Rosarito», por Roy Roggers, y Noticiario NO DO

ARNAU — «Los caprichos de madame». «La calle de los conflictos» y Noticiario NO DO

ASTORIA — Tarde, 4; noche 10'30; Noticiario NO DO y éxito de «No puedo vivir sin ti».

ATLANTA. — Continua desde las 4: «No puedo vivir sin ti», y además: «Serenata nostálgica».

AVENIDA — Continua: «Otra vez juntos» y «Los malhechores de Carsin»

AVENIDA DE LA LUZ. — Hoy, desde las 11 mañana: Dibujo Walt Disney; NO DO; «Imágenes» y estreno de «Un par en tres» (Stan Laurel y Hardy). Todas las noches, en sesión «films selectos», programa corriente y «Más fuerte que el orgullo». (Greer Garson L. Olivier).

BARCELONA. — «Otra vez juntos»; «Los malhechores de Carsin».

BOSQUE Y PRINCIPAL. — «El pequeño fenómeno», por Bud Abbot y Lou Costello; «Casablanca», por Ingrid Bergman y Humphrey Bogart; NO DO

CAPITOLIO. — Desde 3'30: «Mi ilusión es un marido», por Larraine Day y Alan Marshall; «El último refugio», por Humphrey Bogart e Ida Lupino; NO-DO

CATALUÑA — Desde las 3: «Bean Geste» y «La casa del miedo»

CERVANTES — «Casablanca», por Ingrid Bergman: «El pequeño fenómeno» y Noticiario NO DO

COLISEUM. — Noche, 10'30; NO DO; «Mariona Rebull», con Blanca de Silos y José María Seoane

CONDAL. — «La noche tiene ojos»; «La ninfa constante» y Noticiario NO DO. En escena: Altas variedades.

CRISTINA. — Tarde, de 4 a 10. Noche, 10'30 (numerada): Noticiario NO DO; Dibujo y «La solterona», obra cumbre de Bette Davis.

DORADO — «Casablanca», por Ingrid Bergman; «El pequeño fenómeno», por Bud Abbot y Lou Costello; y Noticiario NO DO.

EDEN — Continua desde las 4: «Casablanca», por Ingrid Bergman; «El pequeño fenómeno» por Bud Abbot y Lou Costello; y Noticiario NO DO.

FANTASIO — Noche, 10'30 (numerada): NO DO; Documental; Dibujo (color) y gran éxito de la superproducción Warner Bross «Mi reputación», Bárbara Stanwyck y George Brent.

FEMINA — Tarde 4 a 8. Noche, 10'15: «Locamente enamorada» con Irene Dnne, Charles Coburn y Alexander Knox.

FLORIDA. — Continua desde 3'30: «Corsarios de Florida»; tres dibujos Walt Disney; dos de «Popey»; tres de «Betty Boop», y Noticiario NO DO.

POLIORAMA JUEVES TARDE
SENSACIONAL REPOSICION
LOS CHICOS CRECEN
Uno de los éxitos más grandes de
MARCO DAVO

GALERIA CONDAL. — Continua desde 11 mañana: Actualidades selectas; «Imágenes» 118; Noticiarios NO DO A y B, estreno riguroso con traslado restos general Primo de Rivera, desfile de la Victoria y últimas informaciones mundiales; «Sueño reparador», dibujo color «Pato Donald»; Garabatos José Nieto, graciosísimos, estreno caricaturas «Tono» y Mihura; Bach, Beethoven Mozart, magnífico documental musical, y un film inolvidable: «Los últimos de Filipinas», José Nieto, Armando Calvo, que se proyectará por la mañana y noche.

GLORIA. — Continua: «La ninfa constante» y «Un encuentro en el Pacífico».

GOYA — Desde las 3: «Otra vez juntos»; «Los malhechores de Carsin».

INTIMO. — Sesión continua desde las 3'30: «Casablanca», por Ingrid Bergman; «Otra vez juntos», por Ch Boyer e Irene Dunne, y Noticiario NO DO.

KURSAAL. — Hoy, 10'30 noche (numerada): Gran éxito de la gran producción Warner Bros: «Arsénico, por compasión», con Cary Grant y Priscilla Lane. Director Frank Capra.

LIDO. T 54919. — «Los caprichos de madame»; «Matrimonio de inconveniencia» y Noticiario NO DO

MARYLAND (PLAZA). — Desde las 3. Exito; «Las campanas de Rosarita», por Roy Roggers y Dale Evans; «La carga de la Brigada Ligera», por Errol Flynn y Olivia de Havilland.

MANILA — Desde las 3: «Corsarios de Florida» y «Un encuentro en el Pacífico».

METROPOLI — Tarde a las 4. Noche, 10'15 numerada: Documental; NO - DO, y «El último refugio», por Humphery Bogart. Ida Lupino y Joan Leslie.

MIRIA. — «Los malhechores de Carsin»; «Los caprichos de madame».

MISTRAL — «La calle de los conflictos»; «Los caprichos de madame» y Noticiario NO . DO.

MODERNO. — «Amor y periodismo» y «Cuando muere el día» En escena: Continúa el formidable espectáculo «Bronce y Oro», interpretado por Antonio Amaya, Angelines Velázquez y otros celebrados artistas.

MONTECARLO. — Tardes de 4 a 8'30. Hoy, noche, 10'30 (numerada); Noticiario NO DO y gran éxito de «El sargento York», por Gary Cooper y Walter Brennan.

MONUMENTAL. — «La señora Miniver»; «El clavo» y Noticiario NO DO. En escena: Altas variedades.

NIZA (Plaza de la Sagrada Familia, 12 y Rosellón, 372). — Sesión continua desde las 3'30: «La calle de los conflictos»: «Otra vez juntos» y Noticiario NO DO.

PALACIO DEL CINEMA. — Desde las 3'30: «Bean Geste» y «La casa del miedo».

PARIS — Desde las 3'15: «Los caprichos de madame»: «Otra vez juntos» y Noticiario NO DO.

PRINCESA. — Desde las 3: «Casablanca» y «El pequeño fenómeno».

PRINCIPAL PALACIO — Continua: «La carga de la Brigada Ligera», por Errol Flynn, Olivia de Havilland y «Las campanas de Rosarita», por Roy Rogers.

RAMBLAS. — Continua desde las 3'30 (reestreno preferente); «Bean Geste», por Gary Cooper; «La casa del miedo», por Basil Rathbone y Nigel Bruce; y Noticiario NO DO

REX. — Continua desde las 4: «Casablanca», por Ingrid Bergman; «El pequeño fenómeno», por Bud Abbot y Lou Costello, y Noticiario NO . DO.

SELECTO — «Así se quiere en Jalisco»; «Cándida millonaria» y Noticiario NO DO. En escena: Selectas variedades con Rossend and Mary, Elva Roy, Hermanos York; Los 6 Cohen Amparito Fernández Luisita Tuban Antonio Capel y presentación de Gene Kim con su orquesta «Coopey».

TALIA. (Local reformado) — «Un encuentro en el Pacífico»; «Corsarios de Florida». En escena: Adelita y Carlos Vianor en el espectáculo: «Abolengo, 1947».

TIVOLI. — Teléfono 14252. — Hoy, noche, 10'30: ¡Exito clamoroso! «Noche en el Paraíso». ¡Una maravilla en tecnicolor! con Merle Oberon y Turhan Bey.

UNION — «Sombras del barrio chino» (3.ª jor.); «Vinieron las lluvias» y Noticiario NO DO

VERDI — «Los malhechores de Carsin», por Constance Bennett; «Otra vez juntos», por Charles Boyer e Irene Dunne NO DO.

VERGARA. — Continúa desde las 3. Reestreno preferente: «Las campanas de Rosarita», con Roy Roggers y Dale Evans; «La carga de la Brigada Ligera» con Errol Flynn y Olivia de Havilland. Los domingos y festivos matinal a las 10. (Programa completo)

WINDSOR. — Tarde, 3'30. Noche, numerada, 10'15: «Las focas blancas de Dover», por Irene Dunne y Alan Marshall

FRONTONES

FRONTON NOVEDADES. — Noche, a cesta punta: Aldecoa I. Echeverría II contra Arratibel I. Lizarza. Mañana, tarde, a cesta punta: Arteaga. Fernández contra Isidoro. Trecet I.

CON MAS FUERZA...
...que un estreno, sigue su marcha triunfal el grandioso éxito centenario de la REVISTA ESPAÑOLA
¡TAXI... AL CÓMICO!
Un torbellino de gracia, luz, alegría y bellísimas mujeres
SEMANA PROXIMA
Gran homenaje a los autores
MAESTRO ALONSO
y ANDRES DE PRADA y maestro ANTONIO CABRERA
con un sensacional programa y un monumental
FIN DE FIESTA

M.D. 2022

"CUANDO SE TIENE TODA LA RAZON, COMO LE OCURRE A NUESTRA PATRIA, LOS ATAQUES Y MANIOBRAS SE DESHACEN EN LA IMPOTENCIA"
(FRANCO)

La Prensa

DIARIO DE LA TARDE DE INFORMACION MUNDIAL

Progresan las gestiones para resolver la huelga telefónica yanqui

WALLACE, PROPAGANDISTA PROSOVIETICO

«SI NO CONSEGUIMOS ENTENDERNOS CON RUSIA, LA TERCERA GUERRA MUNDIAL SERA INEVITABLE»

"ME OPONGO A LA DECISION DE LOS ESTADOS UNIDOS DE AYUDAR A GRECIA Y TURQUIA"

LONDRES, 9. — El ex secretario de Comercio norteamericano, Henry Wallace, que se encuentra actualmente en viaje de visita en la Gran Bretaña, ha hecho la siguiente declaración a la Prensa:

"Me opongo a la decisión de los Estados Unidos de ayudar a Grecia y Turquía, porque con ello no se conseguirán fines productivos. Cuando yo era secretario de Comercio --dijo-- traté de conseguir la concesión de un empréstito a Grecia, con el fin de ayudarla a volver a la normalidad. Ahora, como simple ciudadano, creo que es mejor conceder empréstitos con fines productivos, tales como la construcción de tractores, en vez de que tales empréstitos se destinen a la construcción de tanques. Una guerra entre Rusia y los Estados Unidos --añadió-- constituiría la mayor tragedia del Mundo."

A continuación, el ex secretario de Comercio dijo: "No creo que podamos destruir al comunismo, luchando contra los comunistas. Lo que conseguiríamos con ello sería fortalecerle aún más. No llegaremos a ninguna parte siendo antirusos o anticomunistas. Lo que conseguiremos con eso será una nueva guerra. Creo que si no conseguimos entendernos con Rusia, la tercera guerra mundial será inevitable." — Efe.

Catástrofe aeronáutica en Guzgtire (Venezuela)

VEINTISIETE PERSONAS HAN PERECIDO EN ELLA

MEJICO, 9. — Comunica de Caracas, que se ha confirmado oficialmente la tragedia aérea ocurrida cerca de Guzgtire, en la que han perecido 27 personas. La Junta revolucionaria ha dictado un decreto declarando duelo oficial por tres días.

El número de víctimas es de 18 estudiantes, seis profesores y tres tripulantes. No se indica si alguna de las expediciones de salvamento ha llegado al lugar del accidente, de acceso muy difícil. — Efe.

Los comunistas cubanos preparan una huelga contra el Gobierno

LA HABANA, 9. — La Comisión obrera del partido revolucionario cubano, de carácter gubernamental, ha acusado a los jefes comunistas de la Confederación de Trabajadores de preparar una huelga general de 72 horas en todo el país, como protesta por no haber permitido el Gobierno la celebración del Congreso de dicha entidad cubana. Esta huelga ha sido convenida para un momento determinado que los jefes comunistas no han dado a conocer.—Efe.

Un vagón de viajeros vuela en Alberobelac (Italia)

Diez heridos graves y cuarenta leves, asistidos hasta ahora

ALBEROBELAC (Italia), 9. — En el momento en que un tren salía de la estación, ha sonado una violenta explosión y el último coche del tren, cargado de viajeros, ha volado en pedazos por los aires. Han sido asistidos 50 heridos, 10 de los cuales se encuentran en grave estado.

Según ha manifestado la Policía, de las primeras investigaciones se desprende que la voladura ha sido producida por un poderosísimo explosivo. La gran mayoría de los heridos sufren quemaduras. — Efe.

Penosa impresión en Italia por la muerte de Ford

ROMA, 9. — El conde Juan Carlos Camarini, vicepresidente de la compañía de automóviles "Fiat", ha manifestado que la muerte de Henry Ford ha producido una penosísima impresión "entre los consejeros de mi empresa, la pequeña Ford de Italia".

Agregó que era un gran admirador de Ford y que la noticia le ha impresionado por cuanto ocurre al año y medio del fallecimiento de Giovanni Agnelli, el fundador de la Casa Fiat, íntimamente ligado a la personalidad de Ford. — Efe.

66,000 mineros se reintegran al trabajo

WASHINGTON, 9. — Los conciliadores federales han informado que a última hora de la tarde se estaban haciendo buenos progresos hacia la solución del paro de los obreros de teléfonos a larga distancia que es parte de la huelga telefónica general. — Efe.

66.000 mineros se presentaron ayer a trabajar en las minas de carbón

WASHINGTON, 9. — El Departamento del Interior informa que 66.000 afiliados al Sindicato Minero que dirige John Lewis, se han presentado ayer a trabajar en las minas, y que el rendimiento de estos mineros junto con el de otros 41,000 no afiliados al Sindicato de Mineros Unidos así como los del Sindicato rival de mineros progresistas, han elevado la producción diaria a 990,000 toneladas, o sea, un 40 por 100 de la producción normal. — Efe.

Piden que Lewis sea acusado ante los tribunales

WASHINGTON, 9. — Richard M. Nixon, miembro republicano de la Cámara de Representantes, ha propuesto al Gobierno que acuse ante los Tribunales a John L. Lewis, por infringir la orden del Tribunal Supremo por la cual se le prohibe ordenar huelgas en las minas que se encuentran bajo la jurisdicción gubernamental. Nixon sostiene que Lewis o engañó al Congreso con su declaración de la semana pasada ante un Comité de la Cámara o es culpable de ordenar una huelga ilegal.

El Gobierno, según Nixon, parece impotente, pues no ha hecho nada para enfrentarse con el paro que mantiene estancada desde ayer la producción de hulla en los Estados Unidos. — Efe.

Llegada del agregado obrero argentino

Para asistir a las tareas del Congreso de Obras Sindicales ha llegado esta mañana, procedente de Madrid, el agregado obrero de la Embajada argentina, don Ramón Vera, el cual permanecerá varios días en nuestra ciudad.

EL AÑO 2.000 — Por Conti

—Como te decía, hijo mío, los hombres empezaron con huelgas, huelgas y huelgas, y así estamos.

Manifiestos del príncipe don Juan en 1945 y 1947

(Viene de la primera página)

no pasa de ser una mera creación gubernativa. La ley de sucesión que naciera en condiciones tales adolecería de un vicio sustancial de nulidad.

Tanto o más grave es la cuestión de fondo que el citado proyecto plantea. Sin tener en cuenta la necesidad apremiante que España tiene de contar con instituciones estables y sin querer advertir que lo que el país desea es salir cuanto antes de su interinidad, cada vez más peligrosa; sin comprender que la hostilidad de que la Patria se ve rodeada en el Mundo nace en máxima parte de la presencia del General Franco en la Jefatura del Estado, lo que ahora se pretende es pura y simplemente convertir en vitalicia esta dictadura personal o validar un título, según parece, hasta ahora precario, y disfrazar con el manto glorioso de la monarquía un régimen de puro arbitrio gubernativo, la necesidad del cual hace ya mucho tiempo que no existe.

Mañana, la Historia, hoy los españoles, no me perdonarían si permaneciese silencioso ante el ataque que se pretende perpetrar contra la esencia misma de la institución monárquica hereditaria, que es, en frase de nuestro Balmes, una de las conquistas más grandes y más eficaces de la ciencia política. La monarquía hereditaria es, por su propia naturaleza, un instrumento básico de estabilidad, merced a la permanencia institucional, que triunfa en la caducidad de las personas, gracias a la fijeza y claridad de los principios sucesorios que eliminan los motivos de discordia y hacen imposible el choque de los apetitos y de las banderías.

Todas estas supremas ventajas desaparecen en el proyecto sucesorio, que cambia la fijeza en imprecisión y abre las puertas a todas las contiendas intestinas y prescinde de la continuidad hereditaria para volver, con lamentable espíritu de represión, a una de esas imperfectas fórmulas de caudillaje electivo en que se debatieron trágicamente los pueblos en los albores de su vida política.

Los momentos son demasiado graves para que España vaya a añadir una nueva ficción constitucional a las que hoy integran el conjunto de disposiciones que se quieren hacer pasar por leyes orgánicas de la nación y que, además, nunca han tenido efectividad práctica. Frente a este intento, yo tengo el deber inexcusable de hacer una pública y solemne afirmación del solemne principio de legitimidad que encarno, de los imprescriptibles derechos de soberanía que la providencia de Dios ha querido que vinieran a confluir en mi persona y que no puedo, en conciencia, abandonar porque nacen de muchos siglos de historia y están directamente ligados con el presente y el porvenir de nuestra España.

Lo mismo que he puesto mi suprema ilusión en ser el rey de todos los españoles que quieran de buena fe acatar un Estado de derecho inspirado en los principios esenciales de la vida de la nación y que obliga por igual a gobernantes y gobernados, he estado y estoy dispuesto a facilitar todo lo que permita asegurar la normal e incondicional transmisión de poderes. Lo que no se puede pedir es que dé mi asentimiento a actos que supongan el incumplimiento del sagrado deber de custodia de derechos que no son solos de la corona, sino que forman parte del acervo espiritual de la Patria.

Con fe ciega en los grandes destinos de nuestra España querida, sabéis que podéis contar siempre con vuestro rey, Juan." — Efe.

El ministro de España en Berna agasaja al presidente helvético

LE OFRECIO UN BANQUETE EN NUESTRA LEGACION

BERNA, 9. — En la Legación de España en esta capital, se ha celebrado un almuerzo con el que el ministro de España ha obsequiado al presidente de la Confederación helvética, Mr. Etter, y señora.

Asistieron también el jefe de protocolo del Ministerio de Negocios Extranjeros, los ministros de Italia y Egipto, el director general del Banco Nacional, Mr. Rosey y los secretarios de las Legaciones de los Estados Unidos y Francia.—Efe.

UNA PERIODISTA SUIZA SE SUICIDA EN LA CARCEL DE HAMBURGO

HAMBURGO, 9. — Carmen Mory "El Angel Negro de Ravensbruck", periodista suiza que contaba cuarenta años de edad, se ha suicidado en su celda de la cárcel de esta localidad. Había sido condenada a muerte por el Tribunal que entiende en "crímenes de guerra", en esta ciudad, acusada de haber cometido gran número de atrocidades en el campo de concentración de Ravenbruck.

Esta noticia fué facilitada por el Cuartel General del ejército del Rin, añadiéndose que Carmen Mory había hecho una apelación contra la sentencia dictada contra ella, a través del Gobierno suizo.

Fué encontrada muerta en su celda, a primera hora de la mañana, en medio de un charco de sangre, motivado por la pérdida de ésta a consecuencia de varias heridas que se infligió en las muñecas.

También se ha anunciado que el doctor Treite, encargado del citado campo de concentración y sobre el que pesaba también la sentencia de muerte, se suicidó ayer, ingiriendo veneno.

Carmen Mory fué condenada a muerte anteriormente por un Tribunal francés, acusada de actividades de espionaje, pero la sentencia fué conmutada. Durante la guerra fué acusada por los alemanes de ejercer actividades de espionaje en favor de Francia, y por los franceses, de ejercerlas en favor de Alemania.

El día 20 de febrero, Suiza pidió al Gobierno militar británico que aplazase su ejecución hasta que su caso fuera estudiado por las autoridades suizas. — Efe.

¡¡¡AVISO IMPORTANTE!!!

¡NO TIRE UD. SU DINERO!

Inviértalo en la adquisición de un solar o un magnífico chalet, en el

GRAN ENSANCHE DEL VALLÉS

donde encontrará lo que usted desea y con las máximas facilidades de pago; situación ideal, aguas abundantes y riquísimas, magníficas vistas panorámicas, sólo a VEINTE MINUTOS de la Plaza de Cataluña. Solicite invitaciones gratuitas para los autocares que salen de URGEL, 67, todos los domingos, a las diez de la mañana. Pida toda clase de detalles, sin compromiso alguno, en nuestras oficinas, sitas en la calle

VISTA PARCIAL

URGEL, 67 :: TELEF. 30947

Rafagas DE HUMOR

EL SEÑOR SAM Y SU GALLINA

En verdad que todos los seres de la Naturaleza fueron criados para merecer la estimación y el respeto de las gentes, excepto las pulgas y otros de mal vivir, cuya mala índole y perversas inclinaciones, fruto sin duda de una educación pertinazmente malvada, halos convertido en criaturas depravadas y naturales enemigas no ya del hombre, sino del perro y otras bestias igualmente sensatas. Debiéndose añadir a esto que no deja de ser curioso que la Naturaleza, tan sabia en todas sus manifestaciones, haya dotado a tales seres del poder de saltar y escabullirse lindamente, aunque hay quien afirma que lo hizo para sustituir con ellos a los antiguos monstruos prehistóricos, que también molestaban al hombre, aunque no tanto, pues una existencia sin enemigos es poco menos que nula. Digo esto admirado por el caso del señor Sam Kerschembaum, de la aplaudida ciudad de Nueva York, el cual, según reza una noticia que a la vista tengo, poseía en su mansión un loro y un canario que eran la delicia del hogar. Feliz y contento por la compañía que estas criaturas le hacían, resolvió aumentar la familia y a este efecto fué y compró una gallina. ¡Válame San Amancio, y cuán regocijado volvió a su casa mi señor Sam Kerschembaum con su gallina! Instalóla en su pequeño patio, junto a su loro y su canario, y muy luego procuró que los tres volátiles trabaran una honda amistad, para lo cual les ensartó una larga plática, llena de consideraciones profundas sobre la igualdad de los derechos humanos y las buenas dotes de carácter. Con esto empezó la gallina a cacarear y aquella noche, a modo de epinicio, se la pasó en un cacareo continuo. «¡Hola! —mascullaron los vecinos a la mañana siguiente—. El señor Sam Kerschembaum, no contento con un loro y un maldito canario, se ha comprado ahora una gallina.» Y bajaron en comisión a preguntarle si se la pensaba comer. Dijo él que no, y ellos llevaron el asunto al juez, ante el cual compareció Sam Kerschembaum. Díjole el juez: «He aquí que los vecinos que comparten el patio con vuestra merced se quejan de los desaforados alaridos de esa gallina. ¿Cómo diablos se le ha ocurrido a vuestra merced comprarla?» Y contestó Sam, muy circunspecto: «Cuando me compré el loro, y después el canario, no tuve que pedir permiso a las autoridades del país. Y por eso me compré la gallina.» Intervino después el fiscal, quien pronunció un largo discurso sobre las malas cualidades de la gallina, su indiferencia habitual hacia los problemas públicos, su desatención y falta de respeto hacia los ciudadanos contribuyentes y su continuo desparpajo. Y al fin pidió que fuese ejecutada la gallina de Sam Kerschembaum de un modo definitivo. La defensa dijo únicamente que mi señor Sam tenía su gallina, y que nadie debería impedirle este derecho. El juez cavilló sobre todo ello con la gravedad que el caso requería, y formuló a Kerschembaum la siguiente proposición: «Tome vuestra merced su gallina y enciérrela en su casa, en una habitación o sala especialmente dispuesta para ello, junto a su loro y su canario. O si lo prefiere, cómasela después de adobarla convenientemente a cuyo objeto podrá este tribunal darle alguna buena receta. O en último caso, solicite un permiso especial para tener su gallina.» Levantóse Sam Kerschembaum pálido como la muerte y saltándole el llanto por los ojos, de vergüenza y confusión sólo al pensar que pudiera matar a su gallina, dijo: «Por nada de este Mundo la mataré y no habrá fuerza ni autoridad que sea parte a hacer que yo me coma mi gallina. ¿Comerme yo mi gallina? ¡Jesús! Nunca.» Y allí mismo extendió un largo memorial diciendo que él era Sam Kerschembaum, que tenía una gallina y que pedía una licencia especial para tener consigo su gallina. Con lo que todo quedó dentro de la ley, como conviene. Pues estos nobles seres criados por la Naturaleza, son dignos merecedores de nuestro respeto como voy diciendo, aunque su gran número y variedad, pues gallinas hay más que longanizas, nos permiten de vez en cuando atraparlas discretamente, sin afán de molestar y adobarlas con ternura. En este país las gallinas están muy bien defendidas por cierto, sin necesidad de jueces ni licencias, pues se venden a un precio tal que por lo que se refiere a la mayoría de las gentes, seguras están de vivir mil años sin que nadie les toque una pluma de la ropa.

FIDELIO IRIMALCION

EL PASO SIN NOMBRE — Por PIÑANA

5 NOTICIAS interesantes de ULTIMA HORA

1

BUDAPEST, 9. — Ante los miembros de la Asamblea nacional húngara, el diputado monseñor King, pidió el restablecimiento de relaciones entre Hungría y la Santa Seda.—Efe.

2

COPENHAGUE, 9. — Acerca del estado de salud del rey Cristian, ha sido publicada la siguiente nota: «Su Majestad el rey está aún muy fatigado. No obstante su vigor es bastante grande.» — Efe.

3

LONDRES, 9. — Los asesores ayudantes del Consejo de Ministros que intervienen en el Tratado con Alemania, se han reunido esta mañana en Moscú.

También el Comité de Coordinación y el Comité especial se hallan reunidos. — Efe.

4

TOKIO, 9. — Ha producido gran conmoción en los ambientes japoneses la conversión de las hijas de dos sacerdotes budistas. Estas muchachas han abrazado el catolicismo, a pesar de la fuerte oposición de sus familiares. El padre de una de ellas pertenece a la alta jerarquía budista y el otro es profesor de una de las más importantes escuelas budistas del Japón. — Efe.

5

SANTIAGO DE CHILE, 9. — Continúan disputándose la victoria electoral izquierdas y derechas, por no conocerse todavía los resultados en los distritos más apartados del país.

Mientras las izquierdas aducen el aumento logrado por los comunistas en algunas partes las derechas fundamentan su victoria precisamente en el triunfo de las candidaturas comunistas en muchas localidades. — Efe.

Pasatiempos

Por VELLUTO

Jeroglífico núm. 1.706
POR LA BARCELONETA PEDRO...

Solución al núm. 1.705
UN TORO GRANDE

Crucigrama núm. 1.786

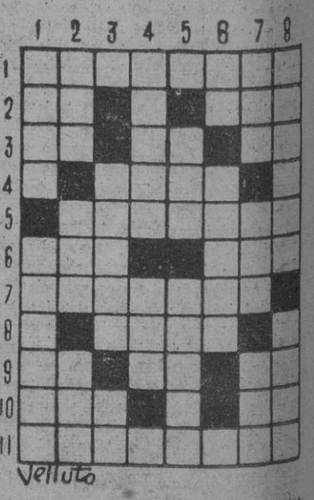

HORIZONTALES: 1, Santifica - 2, Náipe - Sustancia cristalina. 3, Nota - Al revés: Símbolo químico - Nombre de una letra. 4, Al revés: Mercado árabe. 5, La estropeaba. 6, Nombre de una letra - Al revés: Bebida. 7, Fruto comestible. 8, Remolca. 9, Consonante repetida - Artículo - Artículo. 10, Al revés: Alaba - Símbolo de la plata. 11, Cambiará.

VERTICALES: 1, Gitano - Enfadar. 2, Rey de Judá - Extremo - Nombre de un popular campeón de lucha libre. 3, Se suele tener en el ojo - Consonante. 4, Al revés: Obedezco - Al revés: Letra griega. 5, Al revés: Popular caricaturista español - Al revés: Aparato de luz con mecha. 6, Al revés: Nota - Corte en el terreno. 7, Al revés: Sosiego - Enaltece - Hogar. 8, Acontar - La usan los magistrados.

Solución al núm. 1.785

HORIZONTALES: 1, Alcurnia. 2, MM - Do. 3, oD - Re - aT. 4, Caso. 5, Arábalo. 6, reT - Oro. 7, Sanabas. 8, Rato. 9, eR - Re - RR. 10, La - Caí. 11, Obsequio.

VERTICALES: 1, Alobar - Pelo. 2, Ird - Res - raB. 3, CM - Catar. 4, raB - Nerón. 5, raceA - atE. 6, olobO - Cu. 7, Ida - Ora - Rol. 8, sotA - Osario.

M.C.D. 2022