Redacción, Administración y Talleres: VILLARROEL, 91
Apartado de Correos número 442
Redacción 36131
Administración . . . 31417
PRECIO DE SUBSCRIPCION
Mes . 10'50 Ptas. | Sem. 63'00 Ptas.
Trim. 31'50 » | Año. 126'00 »
Año VI - Barcelona - Número 1,557

La Prensa

DIARIO DE LA TARDE DE INFORMACION MUNDIAL

Lunes, 23 de septiembre de 1946

Precio del ejemplar: 40 céntimos

"En España, las ideas se pueden expresar, siempre que ello no represente cubierta o encubiertamente una propaganda subversiva o una vuelta a la "situación" que determinó nuestra guerra civil".
(El ministro de Justicia)

HEMEROTECA MUNICIPAL MADRID

Averell Harriman, designado Secretario de Comercio

UNA VACA SE CONVIERTE EN TORO

LONDRES, 23. — Hace ocho meses la vaca de raza "Dairy Maid", de seis años, es un ejemplar productor de leche excelente, según informa su propietario el granjero William Good, narrando las excelencias del animal. Actualmente se ha encontrado sorprendido dicho granjero al ver que su preciado animal se ha convertido en toro.

Los veterinarios han dictaminado que un caso de transformación como el presente se produce uno entre un millón. Los turistas, curiosos de presenciar el fenómeno han venido ya de todas partes de Inglaterra para contemplar el extraño caso. Dada la extraordinaria afluencia ha sido preciso colocar al ejemplar de vaca-toro protegido por una cerca. — Efe.

18 «hombres-leopardos» de Nigeria, condenados a muerte

LONDRES, 23. — Dieciocho cabecillas de los "hombres-leopardos" han sido ahorcados en la prisión de Abak, en Nigeria, según informa el "Times", desde Lagos. Las ejecuciones han sido ordenadas como medida del Gobierno nigeriano para contener la ola de asesinatos que tiene aterrorizadas a las tribus indígenas en la provincia de Calabar.

Los "hombres-leopardos" han sido condenados por un alto tribunal a razón de seis diarios. Los jefes locales han sido invitados a presenciar la autopsia de los cadáveres después de las ejecuciones para que se convenzan y comuniquen a las tribus supersticiosas que los "hombres-leopardos" no eran seres sobrenaturales. — Efe.

En la actualidad desempeña la Embajada yanqui en Londres

Apoyará la política exterior del presidente y de Byrnes

WASHINGTON, 23. — *El presidente Truman ha anunciado —según la Agencia Reuter— que el actual embajador de los Estados Unidos en la Gran Bretaña, Averell Harriman, será nombrado secretario de Comercio en sustitución de Henry Wallace.*

Harriman fué embajador norteamericano en Moscú durante cuatro años y sustituyó a Winant en la Embajada de Londres en el mes de abril pasado. Está considerado en los círculos políticos americanos como uno de los más fervientes defensores del "New Deal" de Roosevelt. — Efe.

AVERELL HARRIMAN, NUEVO SECRETARIO DE COMERCIO

Harriman apoyará la política exterior de Truman y Byrnes

WASHINGTON, 23. — En una declaración formulada al aceptar el cargo de secretario de Comercio, Averell Harriman ha anunciado que apoyará la política exterior del presidente Truman y del secretario de Estado, Byrnes.

Se cree que Harriman efectuará un viaje a París para consultar con este último y regresará inmediatamente a los Estados Unidos. — Efe.

El nombramiento de Harriman, acogido con satisfacción

NUEVA YORK, 23. — El nombramiento de Averell Harriman como secretario de Comercio para sustituir a Henry Wallace, ha sido acogido con una satisfacción casi unánime por parte de la Prensa y de la opinión pública norteamericana.

El diario "New York Times" dice en un editorial: "Es una buena elección en grado superlativo. El cargo de que ha sido investido Harriman requiere una gran cortesía y flexibilidad en las relaciones ordinarias de la vida nacional." — Efe.

Los círculos diplomáticos sudamericanos conceden gran importancia al "asunto Wallace"

WASHINGTON, 23. — En los círculos diplomáticos sudamericanos se concede gran importancia al "asunto Wallace", que consideran como grave por haber servido únicamente para aumentar la confusión política que reina en el Mundo.

Respecto a la decisión del presidente Truman se hace constar que obligó a dimitir a Wallace para no obstaculizar la labor de Byrnes en la Conferencia de la Paz.

Al mismo tiempo, ponen de relieve que la mayor parte de los Gobiernos sudamericanos apoyan al actual secretario de Estado yanqui en sus esfuerzos para establecer un equilibrio internacional mediante una política enérgica hacia la Unión Soviética. — Efe.

Declaración conjunta de los cuatro "grandes" sobre las colonias italianas

El mayor autogiro del Mundo

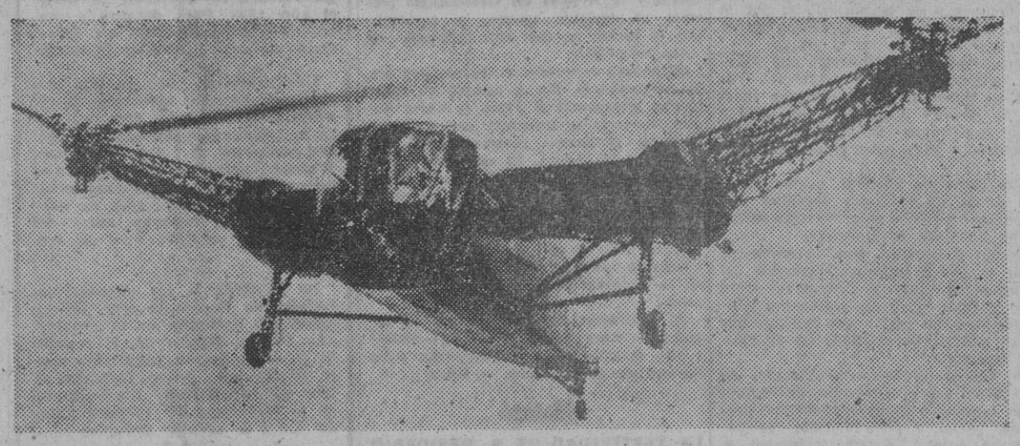

La Marina norteamericana acaba de anunciar que posee el mayor autogiro del Mundo —el "XHJD-1"—. Cuenta con dos hélices de sustentación y en la fotografía se le ve durante un vuelo de pruebas celebrado en San Luis. — (Foto Keystone)

Reconoce a los Dominios británicos el derecho a ser oídos en el asunto

Establece que si los "grandes" no llegan a un acuerdo pasará la cuestión a la Asamblea de la UNO

PARIS, 23. — *Los ministros de Asuntos Exteriores de las cuatro grandes Potencias han publicado una declaración sobre el futuro de las colonias italianas en Africa, en la que reconoce "a otros países interesados" el derecho a ser oídos en relación con el destino de dichos territorios. Las naciones aludidas son los Dominios británicos, especialmente la Unión Sudafricana.*

Esta declaración se ha producido a instancias de los representantes de los Dominios, que durante la noche del domingo se reunieron bajo la presidencia del ministro británico de Asuntos Exteriores, Ernest Bevin, para estudiar la cuestión

La declaración dice que en el plazo de un año, a contar de la entrada en vigor del Tratado de Paz con Italia, los Gobiernos de los "cuatro grandes" fijarán la suerte definitiva de las Colonias italianas de Libia, Eritrea y Somalia, teniendo en cuenta la opinión de los demás Gobiernos interesados.

Si los "cuatro grandes" no llegan a un acuerdo, el asunto será remitido a la Asamblea general de Naciones Unidas.

También se establece que las cuatro grandes Potencias aliadas enviarán a las colonias citadas Comisiones investigadoras para recoger datos útiles y explorar la opinión de las poblaciones indígenas. — Efe.

Próxima reunión de los "cuatro grandes" en París

ONDRES, 23. — *En el Ministerio británico de Asuntos Exteriores se ha anunciado que los ministros de Asuntos Exteriores de los "cuatro grandes" celebrarán una reunión en París dentro de un par de días, por indicación de Bevin, con el RN de acelerar la labor de la Conferencia de la Paz, en un esfuerzo para terminar ésta antes de la inaplazable reunión de la Asamblea de las Naciones Unidas*

Bevin se entrevista privadamente con Molótov

PARIS, 23. — El secretario del Foreign Office, Bevin, celebró una entrevista con el ministro de Asuntos Exteriores soviético, Molótov, el lunes por la mañana. Se trata de la primera conversación privada que celebran en las ocho semanas que tiene de vida la Conferencia.

Para las cuatro de la tarde se ha anunciado una entrevista entre el secretario de Estado norteamericano, Byrnes, y el presidente, Bidault. — Efe.

Hitler no intentó jamás la invasión de Inglaterra

POR lo menos unos cien empleados pueden ser eliminados en el Departamento de Estado norteamericano, según informa la revista "Newsweek", en la purga de "rojos" que el Congreso solicita de todos los departamentos ministeriales. De ese total, de sesenta a setenta serían individuos que el Departamento heredó como miembros de oficinas disueltas al terminar la guerra. Añade la revista que puede afectar a individuos de categoría tan alta como jefes de Negociado y jefes de División.

Los españoles sabemos que entre esos individuos hay algunos que valiéndose de sus cargos, son directamente responsables de la campaña de difamación mundial realizada contra nuestra Patria por orden de Moscú.

*

Inmediatamente después del fallecimiento del fabricante inglés de cerveza, mister Ramsden, se hizo público que el finado legaba un barrilito de buena cerveza a cuantos asistieran a su sepelio. Ocioso parece indicar que la concurrencia al fúnebre acto fué copiosísima.

*

Un norteamericano depositó en 1937, en uno de los grandes Bancos del país, la cantidad de un dólar, y entregó al mismo tiempo, fechado en el año 2427, un cheque por valor de dos millones de dólares, que el establecimiento aceptó para pagar en su día. Porque, en efecto, dentro de cinco siglos, y al interés compuesto del 3 por 100, aquel dólar del año 1937 se habrá transformado en 2.900,000 dólares.

*

En Budapst existió el periódico telefoneado "Telephon Hirmando", que llegó a contar con 15,000 suscriptores y 200 redactores. Ocho locutores, turnándose en una sala especial leían, desde las ocho de la mañana hasta las diez de la noche, noticias, reportajes, artículos y comentarios que los abonados podían escuchar desde sus teléfonos particulares.

*

LAS autoridades del Departamento de Estado tratan actualmente de interesar a los periodistas norteamericanos para que patrocinen un plan por el cual de cincuenta a doscientos periodistas extranjeros serían invitados a hacer un breve recorrido por los Estados Unidos. Los visitantes serían enviados a vivir en diversas ciudades no excesivamente grandes por períodos de tres a seis meses. La Asociación de la Prensa del Estado de Virginia ha invitado ya a cuatro periodistas para que pasen una temporada en su Estado, y se espera que otras organizaciones de Prensa y otros periódicos la imiten.

Según se desprende de documentos secretos alemanes recogidos por los aliados

Por falta de fuerzas no fué intentado tampoco el asalto a Gibraltar

Ha declarado el mariscal Keitel

WASHINGTON, 23. — Un portavoz oficial del Departamento de Guerra, ha revelado que, según puede desprenderse de la masa de documentos secretos alemanes recogidos por los aliados, Hitler no intentó jamás la invasión de Inglaterra. "Ninguna evidencia—dijo el portavoz—ha aparecido en estos papeles para confirmar la teoría de que los nazis realizaran una tentativa frustrada de lanzar sobre las islas británicas una flota de unidades de desembarco."

Uno de los aludidos documentos secretos indica que Hitler decidió atacar a Rusia en diciembre de 1940 y a juzgar por las pruebas que se poseen, ésta fué la única invasión prparada por Alemania después de la derrota de Francia.

Las autoridades norteamericanas preguntaron al mariscal Keitel, antiguo jefe del Estado Mayor de la Wehrmacht, por qué Hitler no envió un par de divisiones a Gibraltar, desde donde podía haber dominado el acceso al Mediterráneo, y Keitel respondió que el Führer comprendía que no estaba en condiciones de desperdiciar una sola división. Por consiguiente, mucho menos podía arriesgar los cincuenta mil hombres que, como mínimo, tenía que haber dedicado a la invasión de Inglaterra.—Efe.

LAS MONEDAS DE PLATA DEJARAN DE CIRCULAR EN INGLATERRA

Serán sustituídas próximamente por monedas de cuproníquel

LONDRES, 23. — Las monedas de plata que circulan en Inglaterra desaparecerán posiblemente dentro de breve plazo, según dice un artículo del periódico laborista «Daily Merald», y serán sustituídas por monedas de cuproníquel. El motivo del cambio es la escasez mundial de plata, juntamente con el aumento de las demandas de dicho metal por parte de la moderna industria, especialmente para instrumentos de precisión.

El artículo del «Daily Herald» añade que durante la guerra perdió la Gran Bretaña grandes cantidades de plata, pero consiguió que los Estados Unidos y Méjico le suministraran ciertas cantidades para mantener en circulación las monedas de dicho metal. Esos suministros de plata debían ser devueltos dentro de un período de cinco años después del final de la época de «emergencia», pero los precios de la plata se hallan actualmente a un nivel tal que pagarlos ahora sería un gran entorpecimiento para la reconstrucción industrial británica. — Efe.

Nueva reglamentación nacional del Trabajo en la Banca

Véase esta interesante disposición en la página tercera

Grandes manifestaciones hebraicas en Haifa

LA DELEGACION RUSA VOTA CONTRA UNA ENMIENDA YUGOSLAVA

VICHINSKY DEFENDIO LA NUEVA POSICION DE SU PAIS

PARIS, 23. — *La delegación soviética en la Conferencia de París ha sentado un nuevo precedente al oponerse a la enmienda yugoslava, ya aprobada por la Comisión Política y Territorial para Italia, de excluir de la ciudadanía correspondiente a todos los elementos clasificados como criminales de guerra y fascistas en los territorios italianos cedidos a Yugoslavia. La enmienda fué definitivamente rechazada por trece votos contra cinco y dos abstenciones.*

Vichinsky, al defender su nueva posición, declaró: "Creemos que no es justo privar a una persona de su nacionalidad por el hecho de haber sido declarada criminal de guerra. Se han dado casos en que tales personas no fueron luego condenadas o declaradas culpables. Además, la Unión Soviética no forma parte de la Comisión de Crímenes de Guerra. Por lo tanto, desea retirar el voto que dió a favor de esta enmienda."

Los rusos rechazaron también la propuesta yugoslava de que los funcionarios de Estado italiano destituídos por el Gobierno militar aliado por sus pasadas relaciones con los fascistas, fuesen igualmente privados de la nacionalidad.—Efe.

EE. UU. apoyan la propuesta griega para desmilitarizar la frontera búlgara

PARIS, 23. — Durante la reunión de la Comisión Militar de la Conferencia de la Paz, los Estados Unidos han anunciado su apoyo incondicional a una propuesta griega pidiendo la desmilitarización del lado búlgaro de la frontera greco-búlgara. La declaración fué hecha por el general norteamericano J. D. Balmer.

Gran Bretaña y Francia se unieron a los Estados Unidos en apoyo de la proposición griega y ambas delegaciones citaron el hecho de que Grecia solamente pide, con respecto a su ex enemigo Bulgaria, lo que Francia y Yugoslavia han pedido y obtenido con respecto a su frontera.

El representante ruso N. P. Novik se opuso al deseo griego y dijo que el Gobierno de Grecia mostraba, una vez más, sus "deseos expansionistas". A continuación agregó: "¿De qué tienen miedo los griegos? ¿Es de Bulgaria? No es necesario ser especialista para saber que los griegos buscan la seguridad para ofender, insultar y avergonzar la dignidad de Bulgaria."

Dijo luego que los griegos tratan de reducir la autoridad del Gobierno búlgaro en tal forma que "pueda cogerse con la mano desenguantada". Novik preguntó por qué Grecia no ha tratado de educir las fuerzas armadas de Italia, y terminó diciendo que los búlgaros evidentemente son más demócratas que los griegos, porque éstos sueñan de volver a la monarquía. — Efe.

Protestan contra la deportación de inmigrantes judíos a Chipre

HAIFA, 23. — Treinta o cuarenta judíos inmigrantes han huido, saltando por la borda del vapor de refugiados «Palmach», del cual debían ser trasladados a otro barco que iba a llevarlos a la isla de Chipre. Los fugitivos hicieron desesperados esfuerzos para salvar a nado las tres millas que les separaban de la costa, pero fueron detenidos después de haber sido rodeados por lanchas de las patrullas navales de vigilancia.

Mientras tanto, las tropas británicas dispararon al aire para dispersar una manifestación de varios miles de judíos dirigidos por sus jefes religiosos que se acercaron hacia el palacio del alto comisario para protestar contra la deportación de los inmigrantes. La manifestación se disolvió sin incidentes graves. — Efe.

Manifestaciones en masa de los judíos

LONDRES, 23. — Informa la Exchange Telegraph, desde Haifa, que esta mañana han comenzado las manifestaciones en masa de los judíos. Efe.

La URSS invitada a la Conferencia Mundial de juventudes jjudías

LONDRES, 23. — La Unión Soviética ha sido invitada a asistir a la Conferencia internacional de juventudes judías que se celebrará próximamente en Europa, según declaraciones hechas por el presidente de la Junta auxiliar de Juventudes judías de Inglaterra, profesor Brodetsky. — Efe.

Han comenzado las fiestas de la Merced, en la Cárcel

El director de la Cárcel Modelo, personal del Cuerpo de Prisiones y PP. Mercedarios, presenciando los actos que se han celebrado hoy en la Prisión Celular. — La sección de instrumentos de viento de la Orquesta Municipal de Barcelona, dando un concierto en el patio de la cárcel. (Fotos Pérez de Rozas.)

Norteamérica reafirma su política exterior

EL presidente Truman ha confirmado el sentido de continuidad de la política exterior norteamericana que se dió a la destitución de Henry Wallace, al designar para sucesor del mismo al embajador de los Estados Unidos en Londres, Mr. Harriman.

La personalidad del elegido es muy interesante: gran amigo de Roosevelt, entusiasta exponente del "New Deal", embajador norteamericano en Moscú desde 1943, viajante incansable por todo el Mundo en calidad de enviado personal del difunto presidente, propulsor del envío de suministros a Europa bajo el sistema de Préstamo y Arriendo, y actualmente miembro de la Delegación de su país en la Conferencia de la Paz, se caracteriza tanto por sus sentimientos favorables a Inglaterra, como por ser uno de los inspiradores más íntimos de Mr. Byrnes en la actuación que éste desarrolla en París.

Harriman conoce bien los deseos de Moscú y de Londres por lo que respecta al futuro de las relaciones internacionales, y cree servir a su país propugnando las mejores relaciones con los ingleses. Por ello ha sido acogida su designación para secretario de Comercio, con unánime satisfacción por parte de la Prensa británica, y lo que es más interesante, también por la norteamericana. Entre los juicios que a la última merece, destaca el del gran rotativo "New York Times", quien califica la elección de "superlativamente acertada".

Esta mañana, Mr. Bevin visitó a Molótov en la residencia del último, sita en la Embajada soviética, con objeto de ponerse de acuerdo a fin de dar salida a los asuntos pendientes en la Conferencia de la Paz. Confírmase la próxima reunión del Consejo de ministros de Asuntos Exteriores de las cuatro principales Potencias, a cuyo efecto se han iniciado ya en París los trabajos preparatorios.

El tema de los asuntos a tratar en las sesiones, que se anuncia tendrán lugar en el curso de los próximos días, se referirá principalmente al estudio de medidas para acelerar la labor de la Conferencia de la Paz, a la determinación de localidad para la reunión en noviembre de "los cuatro grandes" y al problema de Trieste. Acerca de este último aspecto, es interesante la opinión que emite hoy el corresponsal en París del "Times" londinense: "En el asunto de Trieste — dice — se hallan concentradas todas las diferencias entre el Este y el Oeste. Existe en los medios de la capital francesa la impresión general de que la solución sólo podrá alcanzarse mediante nuevos compromisos de las cuatro grandes Potencias o por la conclusión de nuevos acuerdos directos italoyugoslavos".

Se atribuye a la conferencia Bevin-Molótov, el hecho de que el representante soviético haya votado en contra de Yugoslavia, en la sesión de la Comisión para Asuntos Políticos del tratado con Italia, al proponer el representante de Belgrado que fueran excluídos del derecho de ciudadanía los titulados "criminales de guerra" y "fascistas", en las zonas de territorio cedido por el Gobierno italiano a los yugoslavos. Esta moción fué rechazada por trece votos contra cinco y dos abstenciones.

Es digno de destacarse el cinismo con que Vichinski argumentó para pedir al delegado yugoslavo que retirara su enmienda, alegando, entre otras cosas, que dicha medida no podía tener aplicación porque todos aquellos a quienes habría que aplicarla, "han pasado ya a vida mejor", confesando con ello implícitamente la amplitud y profundidad del régimen de terror bolchevique impuesto por Tito hasta en los últimos confines de sus dominios.

F. BARATECH

M.C.D. 2022

BARCELONA

Cumple ahora medio siglo

Día 23 de septiembre de 1896

Anteayer comenzó en Eldorado la serie de representaciones del actor italiano señor Ermete Novelli. Representó la lindísima y entretenida comedia de Shakespeare, "La bisbética domata", conocida de la mayor parte de los espectadores por haberla ejecutado dicho actor en otras temporadas.

RELIGIOSAS

SANTOS DE MAÑANA

Nuestra Señora de la Merced. Santos Gerardo y Tirso.

CUARENTA HORAS

Mañana continúan en la Real Capilla del Palau (Ataulfo, 2).

ESCLAVITUD DE NUESTRA SEÑORA DE LA MERCED

(PP. Mercedarios, Fortuny, 1)

Actos religiosos para mañana, día 24, festividad de Nuestra Santísima Madre de la Merced.

Indulgencia plenaria y absolución general que se dará a los fieles al final de cada misa. Se celebrarán misas rezadas desde las 7 y media, como en los días festivos.

A las ocho, miso de Comunión general, con ejercicio de la novena, plática y canto de motetes eucarísticos. La celebrará el reverendo P. fray Bienvenido Lahoz.

A las diez, misa solemne. Oficiará el M. Rvdo. P. prior de los PP. Carmelitas y predicará el panegírico el reverendo doctor don Antonio Piña. El coro de Buensuceso cantará la misa "Te Deum laudamus", del maestro L. Perosi.

Por la tarde, a las seis y media, Rosario, trisagio mariano, novena y sermón que predicará todos los días el reverendo don Antonio Piña. Al final, besamanos y canto de los Gozos.

Todos los días restantes, durante la misa de ocho, y por la tarde, a las 7, seguirá la novena dedicada a Nuesctra Santísima Madre.

JUBILEO MERCEDARIO

Habiendo confesado y comulgado se puede ganar indulgencia plenaria todas las veces que los fieles visiten esta capilla de los PP. Mercedarios, desde las 12 del día 23 a media noche del día 24. Esta indulgencia puede aplicarse en satisfacción de los pecados propios y en sufragio de las almas del Purgatorio.

BODAS DE ORO SACERDOTALES DEL M. REVERENDO. P. ANTONIO BERTRAN, S. F.

Ampliando los informes que hemos dado anteriormente a nuestros lectores sobre los actos que tendrán lugar el próximo 6 de octubre con motivo del L aniversario de la celebración de su primera misa manifestamos que el solemnísimo oficio que tendrá lugar en la iglesia de la Congregación Hijos de la Sagrada Familia, San Sebasctián, 55, S. A. P., será celebrada por sacerdotes que han sido ex alumnos del P. Bertrán, cantándose por tres escolanías la gran "Misa de Pontifical", de Perosi, dirigidas por el conocido maestro de capilla don Antonio Pérez Moya, asimismo ex discípulo de dicho eminente profesor.

La recepción que seguirá al solemnísimo oficio promete ser brillantísima. En ella se entregarán las becas gratuitas para enseñanza elemental, costeadas por suscripción, entre los ex discípulos, amigos y admiradores del P. Bertrán, y para favorecer a hijos o allegados de familias necesitadas.

Sabemos que el gran festival artístico musical que tendrá lugar por la tarde del mismo día 6 de octubre, en el Palacio de la Música, constituirá un gran acontecimiento que dejará indeleble recuerdo a los que asistan.

Próximamente daremos cuenta del programa y elementos que tomarán parte en dicho festival.

PP. REDENTORISTAS

(Pasaje Mercader, 12)

Durante los días 25 al 29 de septiembre, y para conmemorar el LXXX aniversario de la reaparición al culto público del Cuadro de Nuestra Señora del perpetuo Socorro y LXXV de su Archicofradía, tendrá lugar un quinario solemne en la capilla de los PP. Redentoristas (Balmes, 100), con los siguientes cultos: Por la mañana, ejercicio en las misas de 7, 8 y 9. Por la tarde, a las 7 y media, función solemne con sermón a cargo del reverendo P. Félix G. Ramos, redentorista.

NUEVAS PUBLICACIONES "REUS"

Lea: «Dos señoras extrañas» (15 pesetas), de Harry Stephen Keeler, el autor de «Noches de Sing-Sing», «Noches de ladrones», «Las gafas del señor Cagliostro», «El libro de las hojas color naranja», «La cara del hombre de Saturno» y «En busca de X Y Z.» Sus novelas son traducidas en once países. Librería «Reus», Preciados, 6, Madrid.

* * *

Acaba de aparecer «Annual», de Francisco Camba (13 pesetas) En sus horas trágicas resaltan el egoísmo, la cobardía y la traición. Librería «Reus», Preciados, 6. Madrid.

* * *

«¿Desea adelgazar sin dejar de comer?» Es otro libro que el doctor Box, publicista premiado por la Real Academia de Medicina, acaba de publicar. ¡Nada de medicinas e inyecciones! Precio, 20 pesetas. Librería «Reus», Preciados, 6 Madrid.

Se suprime el impuesto de "usos y consumos" de los cinturones de piel

Los que estén confeccionados con pieles de reptiles y adornos de metales preciosos tributarán un 10 %

La Dirección General de la Contribución de Usos y Consumos, ha tomado el acuerdo que se transcribe respecto a la aplicación del impuesto sobre "Piel y Similares" a los cinturones, por estimar que constituyen éstos prendas de vestir.

Considerando que tanto la ley creadora del impuesto como la orden para su ejecución establecen que estarán sometidos a tributación los objetos de escritorio y los de uso personal o doméstico (excepto el calzado, *prendas de vestir* y muebles),

Considerando que el cinturón es, en general, una prenda de vestir ya que ésta viene definida como "cualquiera de las partes que componen el vestido del hombre o de la mujer", y, por lo tanto, se encuentra comprendido en la excepción señalada por la ley,

Considerando, sin embargo, que aquellos cinturones en cuya confección entran las pieles de reptil o tengan adornos de metales preciosos o de piedras finas, constituyen en realidad objetos de adorno y lujo y no prendas de vestir,

Esta Dirección General, como aclaración a las disposiciones vigentes y a propuesta de la Sección correspondiente, ha acordado lo siguiente:

1.º Se consideran como prendas de vestir y, por lo tanto, exceptuados del impuesto de Usos y Consumos sobre "Piel y Similares", los cinturones confeccionados con piel y sus facticios que no se hallen comprendidos en el apartado siguiente:

2.º Los cinturones confeccionados en todo o en parte con pieles de reptiles o que contengan adornos de metales preciosos, perlas o piedras finas, se encuentran sujetos a tributación por el indicado concepto y lo harán al tipo del 10 por 100.

Lo que se comunica para su conocimiento y efectos consiguientes.

Pelikan
Tinta estilográfica

El Cuerpo de Prisiones honra a su Patrona, la Virgen de la Merced

Ayer por la mañana dieron comienzo en los establecimientos penitenciarios de nuestra ciudad las fiestas de Nuestra Señora de la Merced, redentora de cautivos, Patrona del Cuerpo de Prisiones de España.

Por la mañana fué oficiada una misa por el Padre fray Francisco Reñé capellán de la Prisión Celular, cuyo acto fué presidido por el director, demás jefes de la Prisión, presenciándolo desde las galerías los reclusos del establecimiento. A continuación fué hecho un reparto de calzado y ropas a los reclusos más necesitados, y durante la tarde se celebraron en los patios diversos juegos de balompié, cucañas y otros.

A las seis de la tarde, y con asistencia de la representación de las autoridades, el muy ilustre canónigo don Martín Torrens, inspector eclesiástico de las Prisiones de Cataluña, procedió a la bendición del nuevo salón de cine de dicho establecimiento, por delegación del ilustrísimo señor obispo de Barcelona.

A las once de esta mañana el Ayuntamiento de Barcelona ha cedido galantemente la Banda Municipal, que bajo la dirección del maestro Bonell ha interpretado escogidas composiciones. Al terminar su actuación, los reclusos han premiado con aplausos el final del concierto.

La Banda Municipal ha actuado en el patio central, profusamente adornado con guirnaldas, sobre un entarimado montado al efecto. Han presenciado el mismo, el reverendo Martín Torrens, canónigo de la Catedral Basílica, en representación del obispo; el inspector de la Tercera Zona del Cuerpo de Prisiones, don Manuel Guerrero, con el director, don Fernando Arnaó. Ocupaban también sitios preferentes el subdirector y administrador, señor Guzmán; el párroco de la iglesia de María Medianera, reverendo Torné, con los jefes de los diversos servicios, señores Lubí y Pastor y el secretario de la Dirección, señor Lafarga y Blasco.

El maestro Bonell ha sido felicitado por la magnífica dirección, siendo ésta la primera vez que la Banda Municipal actúa en este establecimiento, que, como ya hemos dicho, ha sido cedida galantemente por el Ayuntamiento barcelonés.

A las seis de esta tarde se está celebrando la proyección de la película «Forja de hombres».

Mañana, a las diez, se celebrará un oficio religioso a cuyo acto asistirán las autoridades.

A las doce, visita infantil de los hijos de los reclusos, con reparto de juguetes y meriendas a los mismos, celebrándose también diversos actos y comida extraordinaria.

"VENTANAL" acaba de salir, pero ya se ha hecho popular.

GOBIERNO MILITAR

VISITAS

El capitán general accidental de la región, don Joaquín Coll Fuster, ha sido cumplimentado, esta mañana, por el coronel Yanguas.

ORDEN DE LA MILICIA UNIVERSITARIA CORRESPONDIENTE AL DIA 21 DE SEPTIEMBRE DE 1946

Artículo único. Todos los alféreces del Arma de Infantería de ésta M. U. que por haber terminado su carrera civil se encuentren pendientes de ser destinados a Cuerpo, deberán remitir a ésta Jefaturae ants del día 28 del actual, papeleta de solicitud de destino de las vacantes anunciadas en el D. O. número 213, de fecha 19 del corriente.

DE LA REGIÓN

Tarragona

HAN COMENZADO LAS FIESTAS DE SANTA TECLA, EN TARRAGONA

TARRAGONA, 23. — Han comenzado las fiestas mayores en honor de Santa Tecla. La capital aparece profusamente engalanada y la Avenida del Generalísimo presenta un brillante aspecto, en particular por la noche, ya que está iluminada por 1.600 bombillas.

El número de forasteros llegados este año es extraordinario. Por la mañana las autoridades inauguraron el Paseo de Calvo Sotelo, conocido antiguamente por el de las Palmeras. El Excmo. gobernador civil, con motivo de las fiestas, ha entregado 21.000 pesetas para que sean distribuidas entre los pobres de la capital. Asimismo, con motivo del primero de octubre, VII aniversario de la exaltación del Caudillo al Poder, distribuirá otras 20.000 pesetas. Ambas cantidades le fueron enviadas por el ministro de la Gobernación, don Blás Pérez González.

El gobernador civil hizo también un donativo de 1.000 pesetas a "Auxilio Social" y otro de 5.000 para ser distribuidos entre los reclusos de Tarragona. — Cifra.

Mataró

LA FESTIVIDAD DE S. DESIDERIO

La festividad de San Desiderio fué celebrada en la Basílica parroquial de Santa María con solemne Oficio en el altar mayor, que lucía sus mejores galas. Fué celebrante el Rdo. don Juan Martí, pbro., coadjutor de la Basílica, siendo asistido por el Rdo. don Miguel Simón, sch.; P. rector de las Escuelas Pías de ésta, y el Rdo. Juan Colomer. Ocupó la Sagrada Cátedra el reverendo P. Joaquín M.ª Dardiña, O. C. D., quien nizo un admirable panegírico del Santo, copatrón de la ciudad.

Durante el acto, la Capilla de Música de la Basílica, bajo la dirección de don Domingo Agell, acompañamiento de gran órgano por el profesor señor José Brau y de un quinteto de cuerda, fué interpretada la celebrada Misa "Te Deum Laudamus", de Perosi. La parte de solos estuvo a cargo de los señores Isidro Miracle, Jaime Calsapeu y Domingo Agell.

En sitio preferente del presbiterio concurrió una representación del Excmo. Ayuntamiento, presidida por el primer teniente de alcalde, doctor don Francisco de P. Barbosa Pons, y concejales señores Francisco Vilá, Juan Armengol, Ramón Cortés y Julio Niubó, y auxiliar del jefe de Ceremonial del Ayuntamiento.

En el lugar destinado a la administración del culto a San Desiderio, figuraban los señores Luis Ferrer Clariana, Juan Rovira, Santiago Martínez y José Salvañá.

Durante el Ofertorio se veneró la Reliquia del Santo.

Por la tarde, a las ocho, en la capilla del Santo, hubo Vísperas cantadas por un grupo de seminaristas y amigos del canto litúrgico; seguidamente ejercicios del primer día de la Novena, con veneración de la Reliquia, lo cual seguirá los demás días a la misma hora, terminándose con el canto del "Himno de los Mártires" y populares gozos. Dichos actos se ven favorecidos por gran número de fieles.

CONCURSO LOCAL DE PESCA AL LANZADO

Organizado por la Sociedad de Pescadores Deportivos de esta ciudad, tuvo efecto el Concurso local de pesca al lanzado.

Tomaron parte buen número de asociados, siendo la clasificación la siguiente:

1.º, Miguel Umbert, que logró 1'900 kilogramos de pescado; 2.º, Francisco Lloberas, con 1'400; 3.º, Francisco García, con 1'250; 4.º Francisco Serra, con 0'800; 5.º, Ramón Gironés, con 0'650; 6.º, Francisco Juliá (hijo), con 0'450, y 7.º, Francisco Agell, con 250. Los primeros clasificados fueron muy felicitados. El total de pescado logrado, 6'700 kilogramos, fué entregado al Santo Hospital de esta ciudad. El cual hace constar su agradecimiento.

Canciones, deporte, estudio, ambiente de montaña y mar: albergues de verano de las Juventudes Femeninas.

¿QUE TIENE UD. QUE HACER ESTOS DIAS?

Recuerde que...

Continúa abierta la matrícula para el curso 1946-47 en la Escuela Católica de Enseñanza Social, Rambla de los Estudios, 4, pral. Para informes e inscripciones, en la Secretaría de la misma Escuela, de once a doce de la mañana y de cinco a siete de la tarde, todos los días menos los sábados y festivos

* * *

En la Escuela de Peritos Agrícolas continúa abierta hasta el día 30 del corriente la matrícula para los exámenes de ingreso al curso 1946-47. Los aspirantes podrán matricularse en la citada Escuela (Urgel, 187), todos los días laborables, de once a una, donde podrán informarse de todos cuantos detalles referentes a los estudios les interese.

* * *

El Ateneo Obrero de Barcelona (Moncada, 12) reanudará el próximo día 2 de octubre sus clases nocturnas para obreros y empleados que vienen funcionando ya desde el año 1883. Para detalles y matrículas, todos los días, en Secretaría, de siete a diez de la noche

* * *

Los exámenes de reválida del grado de profesor mercantil se celebrarán el día 5 del próximo mes de octubre, y los del grado de perito mercantil, el 7 del mismo mes, debiendo formalizar las amtrículas correspondientes en las oficinas de Secretaría de ésta Escuela, de once a doce de la mañana, antes del día 25 del presente mes de septiembre.

* * *

Se recuerda a los letrados del Colegio de Barcelona que deseen ejercer su profesión en el próximo año 1947 y figurar en el reparto de la contribución industrial para el mismo, que deben formular su alta en el ejercicio, precisamente en la Secretaría del Colegio, antes del día 1 de octubre próximo.

* * *

El próximo día 5 de octubre saldrá de Bilbao el vapor «Marqués de Comillas», de la Compañía Trasatlántica, y de Cádiz el día 12 de igual mes, conduciendo correspondencia y valijas diplomáticas para América del Norte y Centro, así como para Colombia, Venezuela, Ecuador y Perú.

VIDA DE RELACION

En la iglesia de los Santos Justo y Pastor, recibió ayer las aguas bautismales, a las cinco de la tarde, el primogénito del conocido comerciante de muebles don V. Vicente Milanés y su joven esposa doña María Rico Vendrell. Se le impuso el nombre de Javier, siendo padrino el conocido industrial don Pedro Borondo y R. de Guzmán y su distinguida esposa doña Pilar González de Argilés. Asistieron al acto sus numerosas y distinguidas amistades, quienes después de la ceremonia, fueron obsequiadas con una merienda en un elegante restaurante de esta ciudad.

NATALICIO

Doña Amelia Romero, esposa de nuestro compañero de talleres don Jesús Herrero, ha dado a luz felizmente a una hermosa niña, a la que se le han impuesto los nombres de Paquita Mercedes.

PUESTA DE LARGO

En una fiesta íntima celebrada recientemente en Molins de Rey, los señores Madorell-Gusi han puesto de largo a su distinguida hija María, que fué muy agasajada por sus amistades.

Junto con la nueva mujercita hicieron los honores a los invitados sus hermanos Enrique y Josefina.

VIDA MARITIMA

MOVIMIENTO EN EL PUERTO

Llegadas: Procedente de Catania ha llegado el vapor inglés "Empire Falcón", en lastre; también ha entrado el "Cabo Ortegal", con carga de maquinaria, cereales, desperdicios de caucho y general.

SIN ENTRADA NI FIADOR **PLAZOS** NEVERAS

CAMAS NIQUELADAS, LAMPARAS, RELOJES
COLCHONES, BICICLETAS, RADIOS, COCHECITOS, VAJILLAS,
CRISTALERIAS, MAQUINAS COSER, ZAPATOS, BATERIAS DE COCINA

TALLERS, 61, bajo — RUIGAR — Entrada por la tienda

Regresa a Barcelona el gobernador civil

Viene satisfecho del resultado de las gestiones realizadas en Madrid

Ayer, domingo, regresó de Madrid el excelentísimo señor gobernador civil de la provincia, quien se había desplazado a la capital de la nación con objeto de asistir a la reunión de autoridades con el señor delegado de Abastecimientos.

Al llegar hizo a un periodista local las manifestaciones que transcribimos a continuación:

—Vengo realmente satisfechísimo de mi viaje, no sólo por sus resultados concretos, sino por el ambiente en el que se han desenvuelto los días de mi estancia en Madrid. Puedo manifestarle, para que usted lo haga saber al vecindario de Barcelona y su provincia, que los asuntos de interés que he gestionado en diversos centros oficiales de la capital vienen resueltos en su inmensa mayoría; y los que ya no lo están de modo definitivo, hanquedado en vías de resolución.

—¿Qué puede decirnos vuecencia, señor gobernador, en relación con el tema de los abastecimientos?

—Como usted no ignora —respondió don Bartolomé Barba a nuestro redactor— éste fué el motivo determinante de mi viaje a Madrid, y, por ello, debo manifestarle, en primer término, porque hacerlo así es de absoluta justicia, qué grata impresión recibimos las autoridades delegadas del Gobierno cuando al ponernos en contacto con éste, comprobamos de cerca sus desvelos, su preocupación absoluta y constante por el problema del abastecimiento del pueblo español y su interés desmedido (si lo desmedido puede caber en lo justo) por el abaratamiento de los artículos de primera necesidad. Nadie mejor que nosotros, quienes por nuestro cargo estamos en relación directa y constante con los ministros, para dar fe de esta actividad incesante, que no es, a fin de cuentas, otra cosa que reflejo del pensamiento y la preocupación del Caudillo, más tenaz y bien intencionado que nadie en el referido aspecto de la vida nacional.

—¿Siguen despejándose los horizontes del abaratamiento de la vida?

—Desde luego. Esta legítima aspiración del consumidor ha entrado ya, felizmente, por cauces de ininterrumpido avance Con las medidas tomadas, unas publicadas ya y otras a punto de publicarse, es de suponer que el problema de los precios halle una solución satisfactoria y duradera.

—*Respecto a la intervención de los Ayuntamientos...*

Al iniciar esta pregunta, el señor Barba, sonriente, atajó la palabra de nuestro redactor y le dijo:

—Celebro mucho que me dé usted oportunidad para tratar este punto; estimo inteersantísima la intervención municipal que ahora va a iniciarse en materia de abastos, ya que ésta llamémosla descentralización del suministro ha de facilitar en gran manera, no sólo su normalidad, sino su ecuación a las diversas características En lo sucesivo correrá a cargo de los Ayuntamientos el abastecimiento de la carne, el pescado, los huevos y los frutos y productos hortícolas con lo que los vecindarios saldrán ganancioso merced a la posible mayor compenetración entre él y sus autoridades municipales, que, por tocar más de cerca y continuamente los problemas podrán ir dándoles soluciones armónicas y convenientes a los intereses y necesidades de todos

—*Así, pues su impresión, señor gobernador...*

—No puede ser más optimista —torna a interrumpirnos—. Tengo la certeza de que los momentos más difíciles han sido ya superados y de que los desvelos de los gobernantes que están dando un alto ejemplo de sacrificio y de entusiasmo, van ya directamente hacia un futuro de mejoría en todos los aspectos, que, como es lógico, repercutirá en la vida nacional y, al propio tiempo en la proyección de ésta en el extranjero. España cuenta, por su suerte, con un Jefe de Estado pendiente en todo momento de las necesidades y anhelos populares; y como, a su vez, éste se halla rodeado de un Gobierno en el que la inteligencia se halla aliada con el entusiasmo, y ambos regidos por la competencia, no es de extrañar que solventadas las dificultades que los imponderables pusieron en nuestro camino vayamos de una manera derecha, y, Dios mediante rápida, hacia la anhelada normalidad que nos permita aguardar las horas de feliz desenvolvimiento de la vida española a que nuestro país tiene derecho por su capacidad de sufrimiento no sólo en las horas dolorosas de la guerra que le trajo su libertad, sino en las no menos azarosas de una postguerra preñada de dificultades y contratiempos

Estas palabras pusieron fin a la entrevista del señor gobernador con nuestro redactor del que se despidió afablemente, reiterándole su deso de que saludase por conducto de nuestro periódico al pueblo de Barcelona, a cuyo servicio se reintegra don Bartolomé Barba de modo directo e inmediato, con el mismo entusiasmo, buena fe y cariño con que viene rigiéndole desde el instante mismo de su toma de posesión.

AUDIENCIA PUBLICA

ARRUZA, INCOMPARECIDO

En cumplimiento de la citación que en su día se le hizo, el diestro Carlos Arruza debía de haber comparecido, esta mañana, ante el Juzgado número 8 para prestar declaración en la querella que, firmada por el procurador de los Tribunales, don Luis Bou Consolat, y el letrado del Iltre. Colegio de Abogados de Barcelona, don Antonio Alonso Cortés, contra él formuló, por injurias, nuestro colaborador don Antonio de Armenteras. El famoso espada querellado no compareció, por lo que el Juez ordenó que se le citase de nuevo para el día 26.

FIESTAS MAYORES

LA DE LA BARCELONETA

Están llevándose a cabo los preparativos para celebrar la tradicional Fiesta Mayor de esta barriada.

Como en años anteriores, la Comisión oficial, está trabajando activamente para confeccionar un programa que abarque todas las manifestaciones, tanto religiosas como artísticas, culturales, deportivas y benéficas, además de los grandes bailes de gala que se celebrarán en el Casino de San Sebastián. Sobresale el monumental castillo de fuegos artificiales, así como el gran concierto por la Orquesta Municipal, bajo la dirección del maestro Toldrá. También se presentarán a concurso un buen úmero de calles adornadas, otorgándose valiosos premios.

Oportunamente se irán dando detalles de los festejos a celebrar.

LA DE LA BARRIADA BATLLO (LAS CORTS)

Ha quedado constituida la comisión oficial de la fiesta mayor de la barriada Batlló (Las Corts) y se está organizando el programa de fiestas que se celebrarán del 11 al 20 del próximo octubre.

Dicha comisión ha instalado sus oficinas en la calle Provenza, 107, donde pueden dirigirse todos los días laborables de siete a nueve de la tarde, para los asuntos relacionados con la misma.

PISCINAS Y DEPORTES
HOY NOCHE
Y MAÑANA TARDE
BAILES EN LA PERGOLA
ORQUESTAS
AMBAR
y
ORIGINAL

ADUANA DE BARCELONA

COMBUSTIBLE PARA EL CONSUMO INDUSTRIAL

Procedente de Curaçao ha recalado en nuestro puerto el buque "Castillo de Almansa", que es portador de un cargamento de aceite lubricantes.

LLEGADA DEL "CIUDAD DE ALCIRA"

Procedente de Gran Canaria y escalas ha entrada en nuestro puerto el buque "Ciudad de Alcira", con 432 toneladas de carga general, 168 pasajeros, entre los que figuran varios industriales canarios, turistas y el compositor Payas Plana, que dió varios conciertos en Las Palmas, obteniendo un gran éxito.

PROXIMA LLEGADA DEL CORREO DE ITALIA

Para el próximo miércoles es esperado el buque "Ciudad de Valencia", procedente de Génova, que ha sustituído al buque "J. J. Sister", que ha entrado en el dique para limpiar fondos.

CURSILLO DE ESTADISTICA DE COMERCIO EXTERIOR

El próximo día 30, saldrá para Madrid al objeto de tomar parte en un cursillo de estadística de comercio exterior convocado por la Dirección General de Aduanas, el delegado de Estadística de esta Aduana, don Angel Calvo Miguel.

RELIEVE DE LA CIUDAD

Barcelona en fiestas

LAS Fiestas Mayores han hecho ya la ronda de la periferia barcelonesa. Todos los barrios, que caen fuera del círculo que encierra el recorrido del tranvía 29, han vibrado ya con la cuerda de la alegría de las voladores, la noria y el tiovivo. El casco de la ciudad antigua seguía inmutable con su gesto de persona mayor y comprensiva de los devaneos juveniles de los barrios modernos. Las viejas piedras seguían imperturbables su diálogo con el silencio que se ciñe a las calles estrechas y torcidas como la yedra y el jaramago a las ruinas. Nada perturbó ese diálogo entrañable durante los meses del verano. Pero aun los más viejos al llegar el otoño les gusta echar una canita al aire y ésto es lo que ha sacudido a las calles antañonas y artesanas de su perezosa siesta veraniega para que se vistan de fiesta y la rosa de la alegría esparza su aroma por el distrito de la ciudad. Las calles que se agrupan en torno a la basílica patronal de la Merced cantan a coro su paz y su honesto vivir bajo las serpentinas que forman toldos de sombra en los escasos claros de sol. La fiesta aquí es menos ruidosa que en el Paralelo y en Gracia. Hay puestos ambulantes también, pero a los "carruseles" ha sustituído la gracia casi ascética de la sardana bailada con religiosa unción por chicos y viejos, en los que parece resucitar el viejo mito del baile como un rito sagrado, nacido a la sombra de los templos y al primer contacto con la Naturaleza. A la bulla de las orquestas sustituye la reunión familiar a la puerta de los grandes portales que recuerdan la vida artesana de antaño y sólo como concesión a los gustos reinantes alguna que otra vocalista multiplica la gangosidad de su voz a través del micrófono, que suena en las vetustas calles, llenas de nostalgia poética, como una carcajada que profanase el silencio de un convento.

S. ROJI

TODO A PLAZOS

Trajes, abrigos, impermeables caballero y señora, medida y confección; zapatos; camisería; monederos; mantas; tejidos seda, lana, algodón; pieles; etc. GABARDINAS SRA. Y CAB.º, CLARAS Y OSCURAS. TRAFALGAR, 5, 1.º, 1.ª

Administración Principal de Correos de Barcelona

Correspondencia para Africa del Sur

La Administración de Correos holandesa comunica que el día 6 de octubre próximo la Compañía de Aviación K. L. M. efectuará un vuelo especial de ensayo de Amsterdam a Joanesburgo, que podrá ser utilizado para el transporte de correspondencia-avión con destino a la Unión del Africa del Sur y Africa del Sudoeste.

Las personas que deseen utilizar este vuelo especial para la expedición de su correspondencia-avión, filatélica, podrán dirigirla a "Holland-Afric Lijn Post-box 874 Johannesburg", debiendo informarse previamente en el Negociado de Avion de esta Administración de Correos, de las condiciones y características que debe reunir la citada correspondencia.

Excursión al Observatorio Fabra

Esta entidad tiene el honor de comunicar a sus señores socios y al público en general que el próximo sábado, día 28, a las diez menos cuarto de la noche, tendrá lugar una excursión al Observatorio Fabra, situado en la cumbre del Tibidabo, con el fin de observar la nebulosa de Andrómeda.

Para inscripciones dirigirse al Instituo de Optica Olió, Rambla del Centro, 3, o bien en el local social Fontanella, 12, primero, primera, el próximo miércoles o viernes, de siete a ocho de la noche.

Nota: Los tickets adquiridos para el día 24 de agosto pasado, cuya excursión fué suspendida por causa del tiempo, son valederos para el próximo día 28. Pasado dicho día no tendrán validez alguna.

CAMISAS CORBATAS
PIJAMAS TIRANTES etc.
EXTENSO SURTIDO
ALMACENES
JORBA

Balsamo Hazul
UNGUENTO ANTISEPTICO
PARA ACCIDENTES Y ENFERMEDADES DE LA PIEL
Censura sanitaria núm. 3970
QUEMADURAS · GRANOS · ULCERAS · HERIDAS
VENTA EN FARMACIAS

ANUNCIOS ECONOMICOS

DEMANDAS

El Servicio de Colocación es nacional, público y gratuito. El trabajador tiene la obligación de inscribirse en la Oficina de Encuadramiento y Colocación de su domicilio.

La legalización por los empresarios de las colocaciones procedentes de anuncios, corresponde a la Oficina de Encuadramiento y Colocación.

Por incumplimiento del enunciado precedente serán sancionados empresarios y trabajadores con multa de 5 a 1.000 pesetas.

(Ley de Colocación de 10 de febrero de 1943.)

SE NECESITA joven con práctica asuntos despacho jurídico y mecanografía, y un botones para despacho. Presentarse de 8 a 9 en Avenida José Antonio, 557, 1.º, 2.ª

ENSEÑANZA

ACORDEON solf. piano, enseñanza rap. Disponemos de acordeón. Vergara, 1, 3.º

MEDICINA

CLINICA RAMBLAS
Dr. Conrado Caussa Vilert
Plaza del Teatro, 1, pral (esquina Escudillers)
VIAS URINARIAS
Piel, análisis clínicos
Visita: 10 a 2 y 4 a 9 Festivos 10 a 1. (Ap. Cens. San. 8)

CLINICA GALLEGO
Conde Asalto, 18
VIAS URINARIAS
Dermo - Siflilografía
ANALISIS, RAYOS X
Dr. José Riu. Consulta de 10 a 1; 4 a 9. Festivos de 10 a 1. (C. S. 49)

MUEBLES

ATENCION: Precios de ganga. Recibidor, 250 ptas.; comedor, 1.000 ptas.; dormitorio, 1.200 ptas.; tresillo, 500 pesetas; despacho Renacimiento, 1.300 ptas. LA UNICA Talleres, 48.

MUEBLES a plazos sin entrada ni fiador. Jorba. Carmen, 30

MUEBLES fabricación propia a precios de liquidación. Visite exposición. Carmen, 34

NOVIOS! Sin entrada ni fiador, largos plazos. Muebles Rovira, Hospital, 101.

NOVIOS, muebles a plazos sin entrada ni fiador. "EL SOL", Rda. S. Antonio, 20

COMEDORES desde 615 ptas., dormitorios d. 1.325; recibidores y toda clase de muebles, baratísimos, máximas facilidades pago, Riera Baja, 7.

PRESTAMOS

SE DESEA socia o socio con 10.000 ptas. para negocio géneres punto con cooperación personal. Escribir a LA PRENSA n.º 910.

VARIOS

PARERA bail. salón, pract. c. Srtas. R. Cataluña, 29, pl., 4.ª

APAREJADORES - DELINEANTES - PROYECTISTAS
CONTABLES, CLASES COLECTIVAS Y PARTICULARES
ACADEMIA FIVALLER, ARIBAU, 1

M.C.D. 2022

La Prensa

MISION FRATERNA

LAS magníficas perspectivas que ofrece el intercambio comercial hispanoargentino van a ser nuevamente aprovechadas y ampliadas en beneficio de ambos países, por la Misión comercial que nuestro Gobierno envía a la capital del Plata, en el avión que, a su vez, inicia, con carácter de ensayo, la comunicación regular aérea entre la gran nación sudamericana y la Madre Patria. No están lejos los días en que la abnegación de los tripulantes del "Plus Ultra" venció en raudo vuelo la distancia, haciendo presentir a los habitantes de uno y otro país la grata profecía de una constante y rápida comunicación que estrechase más aún los íntimos lazos de hermandad y de afecto que unen a unos y a otros, como a miembros de una misma familia. El "D. C. 4" en que despegó ayer de Barajas la Misión comercial española seguirá la ruta de la "cuarta carabela", como se llamó al aparato que realizó la histórica hazaña transoceánica para gloria de las alas hispanas y estímulo de nuestros afanes. Y la Misión de referencia, presidida por el subsecretario de Asuntos Exteriores, señor Suñer, llevará a cabo una labor de acercamiento y de pacífica colaboración, en la que los intereses argentinos y españoles serán igualmente servidos con la clásica y tradicional lealtad —"fides hispánica"— que preside las relaciones contractuales y su cumplimiento en todos los pueblos de abolengo español.

Mientras otras naciones se echan en cara intenciones ocultas y supuestas culpas de hegemónico dominio, España se dirige a los pueblos que de ella recibieron su sangre y su espíritu, su fe, su cultura y hasta sus mismos afanes de independencia y soberanía y, al hacerlo, su trato es de igual a igual, sin superioridad ni servidumbre, sino con la cristiana y bien educada convivencia con que se sientan a la mesa los miembros de una familia católica. España envía a la Argentina una Misión económica que no lleva en sus carpetas el recurso coactivo ni la hipócrita persuación de las frases corteses que velan represalias de tipo comercial o político. España no es así. Aquí sólo hay respeto y buena voluntad hacia todos los demás pueblos. Y para los de origen hispánico, como la Argentina, hay, además, amor y férvido deseo de verles ostentar con orgullo, entre los demás países de la Tierra, los nobles atributos espirituales que de nuestra Patria recibieron. Ojalá el intercambio comercial con España redunde de tal modo en beneficio de los países hispánicos que hayan éstos de renovar hacia nosotros sus acostumbrados testimonios de gratitud. Afortunadamente, España aún está en condiciones de ofrecer muchas cosas; pero aunque no lo estuviera, no por ello dejaría de sentirse impulsada a la generosidad para con sus hijas de América antes que al propio negocio. Entre tan próximos parientes, el egoísmo no sería humano ni de buena crianza. Cúmplanse, pues, en primer término, los deberes de mutua asistencia en esta hora de confusión por que atraviesa el Mundo. Tal será, si se consigue, el mayor éxito de la Misión económica enviada por nuestra Patria a Buenos Aires, siguiendo la ruta aérea que en magnífico alarde iniciaron españoles, movidos por estímulos de hermandad y conscientes de los deberes que la Historia impone a una Nación como la nuestra.

SOLEMNE CLAUSURA DEL CONGRESO EUCARISTICO DE PAMPLONA

Las banderas de todos los Ayuntamientos y las cruces de todas las iglesias de Navarra figuraban en la procesión

PAMPLONA, 23. — Ayer tuvo lugar la gran jornada de clausura del Congreso Eucarístico. Toda la noche ha habido un gentío grande en la Catedral, donde se ha celebrado la Adoración nocturna. Durante toda la mañana en todas las iglesias se han repartido millares de comuniones. A mediodía en la plaza del Castillo con la imagen de Santa María la Real, coronada, se ha celebrado misa de pontifical, con asistencia del cardenal Arce y del arzobispo de Valencia y restantes prelados, así como de las autoridades. Al final de la misa el arzobispo de Valencia ha dirigido unas palabras para expresar su agradecimiento y para leer un telegrama muy afectuoso que ha enviado Su Santidad el Papa, en el que se congratula de estas fiestas de coronación y del Congreso Eucarístico y concede su bendición apostólica. Por la tarde se ha celebrado la gran procesión eucarística, sólo para hombres. Todas las banderas de los Ayuntamientos, con sus alcaldes y las cruces de todas las iglesias de Navarra figuraban en la procesión, en la que formaron miles de hombres, tanto de Pamplona como de toda la provincia. Más de setenta mil personas presenciaron el paso de la procesión. Presidió el arzobispo de Valencia con todos los demás prelados y autoridades. En la plaza del Príncipe de Viana, en un altar se ha dado la bendición papal con el Santísimo, y el arzobispo de Valencia ha vuelto a dirigir la palabra para poner de manifiesto la grandiosidad del acto. Después el Santísimo fué trasladado a la iglesia de los padres Redentoristas, donde ha tenido lugar la Reserva.

La jornada de hoy se ha caracterizado por un día de mucho calor, que ha dado extraordinario realce a las fiestas, y por el gentío imponente que ha venido de toda la provincia.

Con estos actos se cierran los correspondientes al Congreso Eucarístico, y hoy lunes tiene lugar la despedida de las vírgenes más veneradas de la provincia que han sido traídas para hacer la corte a Santa María la Real.—Cifra.

LA ORDEN DEL MERITO CIVIL AGRICOLA, A UN PROFESOR PORTUGUES

MADRID, 23. — El ministro de Agricultura ha concedido al eminente profesor don Antonio Pereira de Sousa da Cámara, director de la Estación Agronómica Nacional de Sacavem, en Portugal, la Encomienda de número de la Orde Civil del Mérito Agrícola Español, como premio a sus investigaciones en el campo de la genética aplicada y por su conocimiento de la agricultura peninsular, por el que es Consejero del Patronato de la Estación de Cogullada (Zaragoza).

Es notable su intervención en la reunión de la organización de Alimentación y Agricultura de Copenhague, donde pidió que el vino y el aceite deben ser incluídos entre los alimentos que la FAC debe estimular su consumo y favorecer su distribución en el Mundo. — Cifra.

Delimitación de zonas prohibidas para la navegación aérea

MADRID, 23. — El Boletín Oficial del Estado publicará, hoy, entre otras, las siguientes disposiciones:

PRESIDENCIA DEL GOBIERNO. — Orden por la que se establecen zonas prohibidas para todas las aeronaves civiles y extranjeras en la región fronteriza pirenaica, en las zonas central y occidental, en las bases navales de El Ferrol del Caudillo, Cádiz y Cartagena, en la región sur de la península, en la costa sur del Estrecho de Gibraltar y en la isla de Menorca.

AIRE.—Se autoriza a la Compañía mercantil anónima de líneas aéreas, Iberia, para establecer las siguientes líneas para el transporte de pasajeros, mercancías y correo: Tenerife, Gran Canaria, 115 kilómetros; Gran Canaria-Fuerteventura, 155 kms.; Fuerteventura-Lanzarote, 70 kms.; Gran Canaria-Cabo Juby, 200 kms.; Cabo Juby-Ifni, 300 kms. Las tarifas para pasajeros y mercancías serán las siguientes: Tenerife-Gran Canaria, 100 ptas. pasajero, y 1.50 ptas. km.; Gran Canaria-Fuerteventura, 120 pesetas y 1.50 ptas., respectivamente; Fuerteventura-Lanzarote, 55 y 0.65; Gran Canaria-Cabo Juby, 190 y 2.20, y Cabo Juby-Ifni, 240 y 2.80 pesetas. Cada billete tendrá derecho al transporte gratuito de 20 kilogramos de equipaje y el exceso se abonará a razón del 1 por ciento del precio del billete.

EJERCITO.—Se dictan normas para el ingreso en la IPS y desarrollo del curso de 1946-47.

"La provisión de plazas de oficiales bancarios, se regularán por capacitación"

"Se ha procurado conciliar las justas aspiraciones del personal con la realidad de la organización"

«El régimen de previsión ha sido objeto de un estudio magnífico y del mayor interés»

El director general de Trabajo da detalles del nuevo reglamento de trabajo en Banca

MADRID, 23. — El director general de Trabajo, señor Miranda Junco, al recibir esta mañana a los informadores de Prensa, les hizo estas interesantes manifestaciones:

"La vigente Reglamentación nacional del trabajo en Banca había sido aprobada por orden de 28 de abril de 1942. La orden de 19 de julio de 1945 estableció determinados aumentos sobre los sueldos, algunos de los cuáles, los inferiores, fueron también incrementados por la orden de 28 de julio de 1945; ésta elevó asimismo, el plus de cargas familiares en un 5 % y señaló las líneas generales a que había de ajustarse el régimen de previsión, vieja aspiración del personal bancario. Se confiaba el estudio técnico de este régimen de previsión a una Comisión que ha venido actuando con toda intensidad, aunque no con toda la rapidez deseada porque tal estudio exigía en primer lugar ciertos datos que era preciso recoger.

La misma orden de 1945 autorizaba a la Dirección General de Trabajo para publicar un texto refundido en el que se recogiesen todas las modificaciones introducidas en el Reglamento nacional después de abril de 1942.

A principios del año corriente el personal de Banca redactó un nuevo proyecto de Reglamento que fué sometido a la Dirección General de Trabajo; ésta, de acuerdo en los preceptos legales vigentes, hubo de ofr a la Comisión asesora designada por el Sindicto y formada por representación, no sólo del personal que había preparado el proyecto, sino también de la dirección de las empresas, y mantuvo, asimismo, los necesarios e indispensables contactos con otros organismos del Estado interesados.

Novedades de la reglamentación

Las novedades más importantes que se contienen en el nuevo Reglamento Nacional son las siguientes:

PERSONAL EXCLUIDO DE LA REGLAMENTACION. — Aparte la calidad de las funciones, se requiere de un modo indispensable que su retribución sea superior a la máxima establecida en el nuevo Reglamento.

CLASIFICACION DEL PERSONAL.— Se precisan mejor, de acuerdo con la experiencia, las categorías tercera y cuarta, de jefes (inspectores primeros e inspectores segundos); se incluyen en la quinta categoría, con las correspondientes definiciones, los visitadores, gestores de informes y especialistas en mecanización, que hasta ahora no constituían categoría especial. Y se crea la categoría sexta de subjefes de Negociado, que tampoco actualmente tenían una especial consideración.

Se hace también una nueva clasificación de subalternos dando nombre propio —ayudantes de caja— a los cobradores de ventanilla.

INGRESOS Y ASCENSOS. — Concede puntuaciones de preferencia a los huérfanos de empleados e incluye una disposición especial para los empleados en situación de paro que permita adoptar las disposiconeis necesarias cuando el caso se presente.

Aun cuando subsiste el tope máximo de edad para el ingreso, se admite que la Dirección General de Trabajo pueda autorizar excepciones como hasta aquí, pero condicionándolas a una elevación del sueldo-base, a fin de poner más en armonía la retribución con la situación del aspirante.

Se reduce en cuatro años el tiempo preciso para que los oficiales segundos puedan pasar a la categoría de oficial primero, y se regulan asimismo, conforme a los resultados de la experiencia, la forma de proveer las plazas de oficiales por capacitación.

Se reconoce una preferencia muy calificada en favor de los subjefes de Negociado para cubrir la Jefatura del mismo Negociado.

FORMACION PROFESIONAL. — Atendiendo un deseo justificadísimo del personal para capacitarse prácticamente en los distintos trabajos, se establecen turnos con reservas, al menos, del 10 % de la plantilla de cada Sección o Negociado.

CONSOLIDACION DE CATEGORIA. Se regula detalladamente el derecho del personal a enterarse de su situación dentro del Banco y a consolidar, conforme a las especiales características del Reglamento de Banca y a lo dispuesto en la Orden de 29 de diciembre de 1945, la categoría profesional.

Clasificación de plazas. — Previos los correspondientes asesoramientos técnicos de la Dirección General de Banca, se han pasado a categoría superior determinadas plazas, en especial algunas del grupo *e*) y el grupo *d*), teniendo en cuenta para esto la organización del trabajo y el deseo de conciliar las justas aspiraciones del personal con la realidad de la organización bancaria y la necesidad de favorecer su expansión.

Sueldos y condiciones económicas. No se han tocado los sueldos actualmente vigentes. Precisamente en estos momentos en los cuales el Gobirno stá empeñado en una lucha por el abaratamiento de la vida, se ha querido atender a las mayores y más evidentes necesidades con un expediente transitorio que consiste en la elevación, en algo más del doble, del plus de carestía actualmente establecido. Con ellos, además, al amparo de las disposiciones vigentes, el aumento real y efectivo ha sido lo más amplio posible con la menor carga tanto para el personal como para las empresas.

El porcentaje del plus de cargas familiares permanece igual, pero se beneficia del aumento de la base sobre la cual se gira.

En el deseo de estimular a los subalternos que pasan a empleados, se les reconoce siempre el sueldo de la escala de su nueva categoría inmediatamente superior al salario que viniesen percibiendo. Hasta ahora se estancaban en el sueldo que venían cobrando, mientras su antigüedad no se lo hiciera rebasar.

También se establece que los aumentos por tiempo se producían desde el primer día del mes en que se cumpla el primero, aclarando una redacción que hasta ahora había sido interpretada torcidamente por algunos.

Se fija una gratificación mínima en favor del personal que vaya destinado de la Península a plazas de Canarias, del Protectorado o de soberanía.

PARTICIPACION EN BENEFICIOS. Se extiende al personal de Banca la participación en beneficios que puede representar de una a dos pagas según la proporción del dividendo con el capital desembolsado.

Jornada de trabajo

JORNADA. — En relación con la jornada se da una mayor holgura para el establecimiento de la jornada intensiva en casos verdaderamente justificados. También se amplía el número de horas extraordinarias que puede nacerse en cada semestre, reduciéndose, sin embargo, las que no se retribuyen, prevención que se mantiene —aun reducida— como expresión del deseo del personal de demostrar patentemente su propósito decidido de no dar lugar voluntariamente al trabajo extraordinario.

También se amplía el número de horas extraordinarias que pueden hacerse durante la jornada intensiva compensándome con un fuerte recargo en su retribución.

Se aumenta igualmente el periodo de vacaciones o, mejor dicho, se vuelve al que se disfrutaba con anterioridad a la reglamentación del 39, aspiración del personal fuertemente sentida.

Se han tenido en cuenta las aspiraciones del personal

En toda esta materia se tuvieron muy en cuenta las aspiraciones razonables del personal; pero también la necesidad de no aflojar en el trabajo ni en el rendimiento en momentos en los cuales es preciso incrementarlo, como tónica general para superar las difíciles circunstancias económicas que España, y el Mundo todo, viven como consecuencia de nuestra Cruzada y de la guerra mundial. Ejemplo de este espíritu conciliatorio es la ampliación del número de horas extraordinarias autorizadas, ampliación que se ha hecho teniendo en cuenta el aumento de las vacaciones que hasta ahora se venían dando: el personal no pierde, porque serán horas que cobrará con los recargos legales, y quizá con doble recargo si se trata de horas trabajadas en jornada intensiva; y las empresas, por su parte, obtienen una mayor holgura en un régimen que encontraban excesivamente rígido.

Sin perjuicio de esa mayor holgura, o como garantía de ella, se han reforzado las sanciones para quienes incumplan las normas reglamentarias, en especial para los que dejen de anotar las horas extraordinarias que se trabajen.

Licencias en caso de matrimonio: Se establecen licencias para casos de matrimonio.

Premios y sanciones. — Se ha dedicado especialísima atención a la materia de premios, hasta ahora encerrada en breves líneas, en forma que no sólo se atienda a la conducta individual, sino a la colectiva.

En materia de faltas y sanciones ha habido algunos retoques recogiendo deseos del personal, pero sin merma de la disciplina. Interesa dar garantías a aquél, pero sin proteger a ultranza quienes por su desidia, mala voluntad o desafecto a la empresa no lo merezcan realmente.

La prohibición hasta ahora establecida de hacer negocios u operaciones de Bolsa se ha suavizado de manera que, dejando a salvo evidentes garantías que la empresa necesita tomar, goce el personal de una mayor amplitud.

TRASLADOS. — Se regulan los traslados, procurando conciliar el derecho de la empresa a disponer de su personal con la conveniencia de éste.

OTRAS DISPOSICIONES. — Para evitar abuso que la práctica había mostrado, se retoca la disposición en virtud de la cual se concedían determinados derechos económicos durante el servicio militar, derechos que no se han restringido sino ampliado ligeramente, porque el propósito no ha sido disminuir derechos y mejoras, sino cortar abusos manifiestos e injustificables.

Se dictan también disposiciones sobre comisiones y dietas.

Se establece la posibilidad de conceder préstamos en la forma que regularán los reglamentos de régimen interior.

PERSONAL EVENTUAL O INTERINO. Y se recoge la experiencia al redactar las normas relativas a personal eventual o interino de modo que, sin maniatar a las empresas para atender a trabajos extraordinarios de verdadera necesidad, no le permita prolongar una situación excepcional que, por lo mismo, debe ser enfocada con criterios restrictivos.

PERSONAL FEMENINO. — Se extiende a la Banca la norma general de que las mujeres que ingresen en lo sucesivo quedarán, al casarse, en una situación de excedencia forzosa, recibiendo una compensación económica. Las ingresadas antes de ahora tienen derecho de opción.

También las empleadas que hubieren ingresado antes de primero de enero de 1940 podrán tomar parte en las pruebas que se convoquen para plazas de jefes, reservadas, en general, para los varones.

PREVISION. — La disposición más importante y la mayor novedad del nuevo reglamento está en el régimen de previsión que fué minuciosamente estudiado por una comisión asesorada por dos actuarios, que han realizado un estudio magnífico y del mayor interés.

Se conceden al personal derechos de jubilación, a razón del 2 por 100 del sueldo regulador por cada año servido, con un tope máximo del 75 por 100 y con una escala de mínimos aceptable.

Novedad muyinteresante es la de que las pensiones. A partir del momento en que los jubilados cumplan setenta años, experimentarán aumentos trianuales del 10 por 100. En el caso de que el empleado no tenga derechos de jubilación, se concederá una paga por cada año de servicio.

Se establece una indemnización por fallecimiento con un mínimo de 2,000 pesetas.

Todo ello sobre la base de cajas de empresa, a fin de vincular cada vez más al empleado con su empresa, haciendo sentir el auténticó concepto de ésta como comunidad de fines; y se regula la intervención del personal en el Gobierno y administración de las cajas.

En este orden se dictan también correspondientes disposiciones transitorias en el sentido de que mientras los actuales sueldos no se modifiquen se considerarán incrementados a efectos de previsión en el 17,5 por 100; y asimismo, para no recargar la economía de las nuevas cajas, se dispone que las empresas que no hayan tenido Montepío hasta el presente, jubilen por su cuenta a los mayores de setenta años, las que hubieren tenido Montepío abonarán únicamente la diferencia entre las obligaciones de éste y las que señala el nuevo Reglamento. Con el mismo fin se establece un mínimo de diez años de cotización a la caja y se dan normas para acomodar a las nuevas disposiciones las instituciones de Previsión actualmente vigentes.

REPERCUSION ECONOMICA. — Se han estudiado con toda minuciosidad y atención todas las repercusiones económicas de als anteriores mejoras, pudiendo asegurarse que son perfectamente soportables, dada la actual situación de la Banca nacional. — Cifra.

¿YA ES USTED COMPRADOR UNIDO?

SI TODAVIA NO LO ES, LE INTERESA CONOCER LAS GRANDES VENTAJAS QUE ELLO REPRESENTA

Ser Comprador Unido, significa comprar siempre bien, en los mejores establecimientos y además, tener 500 probabilidades de que su compra le resulte gratis.

Todos los meses, centenares de adheridos a CUSA, recuperan el importe íntegro de compras efectuadas el mes anterior sin gastos por su parte. Para ello, basta poseer nuestro Carnet de Comprador y después de verificar sus compras en cualquiera de los importantes establecimientos proveedores de CUSA, solicitar el BOLETO CUSA.

Todos los Boletos cuyas dos últimas cifras sean iguales a las del Premio Mayor de la Lotería del día 15 del mes siguiente, tienen derecho a que CUSA les devuelva el importe íntegro de la compra realizada.

Pero hay más, los BOLETOS que solo coincidan en la última cifra, puede optar entre la devolución del 10 % de su importe o la elección de un práctico regalo.

CUSA

Solicite nuestro Carnet de Comprador presentando este anuncio.

COMPRADORES UNIDOS, S. A.
Av. José Antonio, 619 - Tel. 11737
Entre Paseo Gracia y Vía Layetana

LAS COSAS QUE PASAN

Los tiempos cambian

(Desde Madrid, por Rafael MARTINEZ GANDIA)

Los taxistas han vuelto a la normalidad de su vida, después de haber disfrutado durante algunos años de las ventajas del poder absolutista. Ahora están un poco preocupados porque se habla de revisión de tarifas y, como primer medio defensivo, se apresuran a poner los contadores con arreglo a los precios actuales, de modo que si éstos variaran habría que proceder a otro reajuste en la maquinaria, o a un nuevo sistema de tantos por ciento, siempre algo molesto. Yo veo que es mejor dejarlo ya como está. Pero, claro, uno no es más que uno y su opinión no vale lo que un pimiento, entre otras razones porque un pimiento hoy vale lo suyo y seis pimientos más. Las cosas han variado, amigos chóferes. Hasta hace poco todo el mundo soñaba con encontrar un taxi libre, aunque no hubiera prisa por ir a ninguna parte.

--¿No sabe usted? --nos decía un amigo, con aire triunfal--. El miércoles de la semana pasada, a las cinco menos cuarto, encontré un taxi. ¡Y sin gasógeno!

--¡Caramba! ¡Sí que es usted un tío con suerte! --le contestábamos.

Los habitantes de Madrid habíamos caído bajo la tiranía del chofer. El chofer escogía al cliente y era inútil que se le llamara desde las aceras: "¡Taxi! ¡Taxi!" Si no le éramos simpáticos, continuaba sin parar su camino. Después de analizarnos con una punzante mirada despectiva que nos dejaba humillados y fríos. Una mirada que quería decir: "¡Vamos, hombre! ¡Con esa pinta!..."

Los chóferes más amables nos hacían señas de que se iban a comer. Otros, compasivos, nos decían que si nos dirigíamos hacia la Guindalera, que sí que nos llevaban. Nosotros pensábamos ir en dirección opuesta; pero, ¿qué íbamos a hacer? Nos dejábamos llevar a la Guindalera y luego volvíamos en tranvía.

¡Emocionantes tiempos de la gasolina racionada! Al abrir el grifo los taxis ofrecen ahora un espectáculo en su punto, muy en su punto. Como que es en el punto de parada, donde están uno tras otro, en larga fila, esperando a ese cliente antes despreciado. Ya no se acerca ese chiquillo sin colegio a decirnos:

--¿Le busco un taxi, señorito?

Ahora se aproximan a los conductores y les ofrecen sus nuevos servicios así:

--¿Le busco un cliente, chófer?

¡Cómo cambian los tiempos!

Establecimiento de la línea aérea Colombia-Europa

Ayer llegó a Madrid el cuatrimotor que realiza el viaje de prueba

MADRID, 23. — A las 8'10 de la tarde de ayer, procedente de Dakar, llegó al aeropuerto de Barajas un avión cuatrimotor de la Compañía Colombiana de Aviación, en viaje de ensayo para el establecimiento de la línea aérea Colombia-Europa, que hará escalas en Madrid y París.

Traía a bordo 30 pasajeros, diecisiete de los cuales llegaron en tránsito.

En el aeropuerto, fué recibido el aparato por el encargado de Negocios de Colombia, señor Peláez Trujillo, y representantes de los Ministerios españoles de Asuntos Exteriores Aire e Industria y Comercio. Esta tarde, a las cuatro, saldrá con rumbo a París. Cifra.

El avión «Douglas D-4», ha pasado ya el Atlántico

En él viaja la Misión económica española que va a la Argentina

MADRID, 23. — El avión «Douglas D-4», en el que viaja la Misión económica española que preside don Tomás Suñer, subsecretario de Asuntos Exteriores, que va a la Argentina para negociar un Tratado comercial, ha vencido ya el paso del Atlántico. A las 9'45 de la mañana, hora del Brasil, pasó por la isla de Fernando Noronha, a una hora de la costa brasileña. — Cifra.

Otro asombroso caso de fertilidad agrícola

GUADALAJARA, 23. — En el pueblo de Cavanillas del Campo se ha registrado un nuevo caso de fertilidad agrícola. El barbero del pueblo, Enrique Aguado, cultiva en unos terrenos iasequibles al riego varias clases de hortalizas, empleando como único aboon el pelo de sus clientes y ha expuesto en su establecimiento una mata de cebada nacida de un solo grano, de la que ha obtenido 1.250 simientes. — Cifra.

Ha muerto un espectador de la corrida de Beneficencia

MADRID, 22. — Un funcionario de la Dirección General de Fortificaciones del Ministerio del Ejército ha fallecido de una afección cardíaca agravada por la emoción producida según dictamen médico, al presenciar la corrida de la Beneficencia organizada por la Diputación Provincial de Madrid. — Cifra.

BARCELONA

LLEGADA DEL DELEGADO NACIONAL DE EX CAUTIVOS

Procedente de Madrid y al objeto de presidir los actos que tendrán lugar mañana, festividad de la Merced, Patrona de Cautivos, ha llegado a nuestra coudad el marqués de la Valdavia, delegado nacional de ex Cautivos.

En el Hotel Ritz, el ilustre viajero ha sido saludado por el delegado provincial y por varias personalidades barcelonesas.

BENDICION DE UN ALTAR REGALADO POR EL GOBERNADOR

A la hora de cerrar esta edición se está celebrando en la Basílica de la Merced la bendición de un altar regalado por el excelentísimo señor gobernador civil de la provincia, don Bartolomé Barba Hernández. Efectúa la bendición el obispo de la Diócesis, doctor Modrego Casaus. Asisten los señores Azcoitia, alcalde accidental; Llopis, presidente de la Diputación; García Ribes, Cabot, Piñana, Palau y otras autoridades.

Sinfonía De Los Millolores

PIEDRAS PRECIOSAS EN EL INTERIOR DE LAS PLANTAS

Sin duda, la imaginación más fogosa no sería capaz de concebir piedras preciosas en el tallo de las plantas. No obstante en algunas se encuentran, de vez en cuando, ciertas sustancias de un parecido sorprendente con los ópalos y a veces también, aunque más raramente, con las perlas.

Sabido es que los bambúes, gigantes de los trópicos, llegan a alcanzar una altura de más de 30 metros. Durante el primer período de crecimiento los huecos tallos están llenos de una sustancia gelatinosa. A medida que transcurre el tiempo esa sustancia se seca y se forma una especie de depósito mineral que sirve para dar fuerza a la caña. Pero a veces, como ese depósito mineral resulta excesivo, se llegan a formar pequeños terroncillos en las junturas del tallo.

Aparecen los torrencillos blancos o azules, y al ser calentados, asumirán un brillo fosforescente. Pero no sólo asemejanse a los ópalos y las perlas en el aspecto exterior. Su masa tiene ciertas concomitaciones con la composición química de aquéllos.

Encuéntranse también, piedras preciosas de más o menos valor, al serrar troncos de teca, de palisandro y de otros arbustos, también tropicales. Las pequeñas masas son atraídas hacia el centro del tallo. Se suponen que llegaron a ese centro cuando el arbusto era muy joven, y, luego, el crecimiento de la madera las encerró allí. A veces no sólo se encuentran piedras, sino también pedacitos de hierro y de otros metales. Claro que estos no se han formado en el árbol sino que han llegado a su masa por cualquier circunstancia casual.

Las piedras, no. Las piedras han sido formadas por el árbol mismo y, en definitiva, no son más que carbonato de cal.

EL PERRO DE CASSANO

En 1827 se hizo popular en Madrid la frase "Eres más lista que el perro de Cassano", aplicada a una persona viva y diestra en sus menesteres.

Esta frase tuvo su origen en un perro amaestrado que poseía un tal José Cassano, el cual perro verificaba diferentes ejercicios que causaban la admiración del vecindario ante el que se exhibía, y, sobre todo, al verificar sumas y sustracciones.

Un periódico de Madrid publicó al siguiente cantar:

No mentes a nadie, niña.
tus penas. Sería en vano.
Encárgale que las cuente
el perrito de Cassano.

EL ULTIMO LIBRO DE SOMERSET MAUGHAM

Somerset Maugham, el famoso novelista que acaba de cumplir setenta y dos años, anuncia su intención de publicar su última obra, que tiene terminada sólo a falta de título, en 1948. Entonces se cumplirán cincuenta y un años de la aparición de su primer libro y treinta y cuatro de la publicación de su novela de mayor éxito: "Of human bondage". Desde que hace medio siglo inició su labor literaria, Maugham ha dado al público 21 novelas, 24 obras de teatro, 90 cuentos y seis volúmenes de ensayos. En España se han traducido varios libros del popular autor.

AMBIENTE DISTINGUIDO

Bismark se encontró con su sastre, Kohlmeier, en un gran baile benéfico, al cual tenía acceso todo el Mundo mediante el pago de una elevada cantidad de dinero, precio de la entrada. El canciller se dirigió a él afablemente y le preguntó:

—¿Qué, señor Kohlmeier, viene usted al baile pagándose el gasto?

—¡Oh, sí! —le contestó el sastre—; pero en confianza, Excelencia, encuentro que hay demasiada mescolanza.

—¡Pero, mi querido señor Kohlmeier —arguyó Bismark dándole un golpecito en el hombro—, no podía haber sastres exclusivamente!

(Dibujos de Piñana)

M.C.D. 2022

Cuatro empates en la primera jornada del Campeonato de Liga

RESULTADO DE LA JORNADA

Primera División

Barcelona, 1; Celta, 1.
A. Bilbao, 4; Español, 1.
Valencia, 1; Sabadell, 0.
Murcia, 2; Castellón, 0.
Oviedo, 0; Madrid, 0.
A. Aviación, 2; Gijón, 2.
Coruña, 0; Sevilla, 0.

CLASIFICACION

	J.	G.	E.	P.	F.	C.	P.
A. Bilbao	1	1	0	0	4	1	2
Murcia	1	1	0	0	2	0	2
Valencia	1	1	0	0	1	0	2
Madrid	1	0	1	0	0	0	1
Sevilla	1	0	1	0	0	0	1
Oviedo	1	0	1	0	0	0	1
Coruña	1	0	1	0	0	0	1
Celta	1	0	1	0	1	1	1
Barcelona	1	0	1	0	1	1	1
Gijón	1	0	1	0	2	2	1
A. Aviación	1	0	1	0	2	2	1
Sabadell	1	0	0	1	0	1	0
Castellón	1	0	0	1	0	2	0
Español	1	0	0	1	1	4	0

Segunda División

Tarragona, 4; Ferrol, 1.
Betis, 6; Mallorca, 0.
Real Sociedad, 5; Levante, 2.
Alcoyano, 1; Hércules, 3.
Zaragoza 2; Málaga, 2.
Granada, 0; Córdoba, 1.
Santander, 0; Baracaldo, 2.

CLASIFICACION

	J.	G.	E.	P.	F.	C.	P.
Betis	1	1	0	0	6	0	2
G. Tarragona	1	1	0	0	4	1	2
R. Sociedad	1	1	0	0	5	2	2
Hércules	1	1	0	0	3	1	2
Baracaldo	1	1	0	0	2	0	2
Córdoba	1	1	0	0	1	0	2
Málaga	1	0	1	0	2	2	1
Zaragoza	1	0	1	0	2	2	1
Granada	1	0	0	1	0	1	0
Santander	1	0	0	1	0	2	0
Alcoyano	1	0	0	1	1	3	0
Levante	1	0	0	1	2	6	0
Ferrol	1	0	0	1	1	4	0
Mallorca	1	0	0	1	0	6	0

Tercera División

GRUPO QUINTO

Huesca, 3; Tudelano, 1.
Lérida, 4; Belchite, 1.
Tauste, 1; Arenas S. D., 3.
Mequinenza, 2; Numancia, 4.
Escoriaza, 3; At. Zaragoza, 4.

GRUPO SEXTO

Reus, 2; Gerona, 1.
Sans, 4; Granollers, 0.
Igualada, 4; Júpiter, 3.
Tarrasa, 2; Badalona, 0.
San Martín, 4; Tortosa, 3.

HOJA DUCAL

AUTOMOVILISMO

EL «BRITISH RACING DRIVER'S CLUB» DESEA PARTICIPAR EN EL GRAN PREMIO PEÑA RHIN

Mr. D. J. Scanell, secretario del «British Racing Driver's Club», de Londres, del que es presidente el honorable conde Howe, acaba de notificar a Peña Rhin que un grupo de corredores pertenecientes al prestigioso club de referencia desea participar en el VIII Gran Premio Peña Rhin - V Copa Barcelona, que debe celebrarse el 27 de octubre en el circuito de Pedralbes. Pilotarán coches «E.R.A.», de litro y medio y del tipo «D» y «E».

Sin dilación, Peña Rhin ha contestado acogiendo con simpatía la iniciativa del «British Racing Driver's Club» y reiterando, de paso, la invitación cursada al príncipe Bira, Raymond Mays, Parnell y Witehead, que hace extensiva a Conell, Brocke y Gerard.

LA PARTICIPACION ITALIANA EN EL GRAN PREMIO PEÑA RHIN

Ya es casi segura la participación de dos potentísimos equipos italiano en el Gran Premio Automovilístico de Peña Rhin: el de la «Scuderia Automovilística de Milano», con el formidable Nouvalari al frente y el de la Casa Alfa Romeo, con el no menos formidable Farina, en cabeza.

Nouvalari correrá sobre «Masserati» lo mismo que sus compañeros de «squadra», que se cree serán cuatro. En cuanto a Farina traerá uno de los últimos modelos «Alfa Romeo», preparado exclusivamente para esta prueba.

También se tienen buenas noticias con respecto a la participación francesa, y del «as» Chiron, principalmente.

MUERE EN ACCIDENTE UN "AS" NORTEAMERICANO DEL VOLANTE

INDIANOPOLIS, 23. — El veterano "as" del volante, A. L. Putman, ha resultado muerto, al perder el dominio de su coche "Palmer Special", cuatro cilindros, que manejaba en una de las carreras eliminatorias de las 100 millas en la pista de Indianópolis.

El bólido de Putman sufió un despiste, saltó fuera de la pista en una curva y fué a estrellarse contra una valla de cemento.

Cuando Putman fué recogido por la ambulancia de socorro había dejado de existir. Alfil.

El Barcelona entabló en Las Corts con el Celta (1-1)

El Español fué derrotado en Bilbao, y el Sabadell sucumbió, por la mínima, en Mestalla

Un empate endeble

No pudo el Barcelona remontar el empate, en aquellos angustiosos minutos finales de su partido contra el Celta, cuando los balones llovían sobre la portería de Marzá, se estrellaban en la barrera de jugadores contrarios y propios y no había humana posibilidad, entre aquel fragor de combatientes, de enviarlos al fondo de la red. Además, los gallegos se defendían poniendo el corazón y lo que no era corazón, en la pelea, y resultaba muy difícil, entre la enconada oposición de los unos y el nerviosismo de los otros, forzar un resultado que en el resto del partido podría haber sido logrado con menos esfuerzo y un poco más de voluntad.

Un empate a uno, ciertamente que no señala un buen comienzo para el club azulgrana. Tampoco, sin embargo, se puede juzgar la actuación de un club por un tropiezo en su primer partido liguero. El Barcelona, subcampeón del año pasado, tiene un amplio margen de confianza de sus seguidores y de nosotros mismos y sería apresurado volcarse en una crítica acerca de lo que ha podido ser, visto a distancia, un pequeño detalle en el conjunto. Pero el encuentro de ayer merece unas apostillas bastante interesantes.

En nuestro comentario del sábado, al prejuzgar el encuentro, decíamos que el Celta podía hacer «su» partido. ¡Y vaya si lo hizo! Con las armas, que esperábamos, por añadidura: velocidad y entusiasmo. En los cuarenta y cinco minutos iniciales, en los que el marcador se mantuvo en blanco, apenas si la pelota paró un momento, lanzada siempre rápida y en corto por medios y delanteros azulados, que, en general, dominaron a los azulgrana. No hubo mucho fútbol en este primer período, pero el que hubo fué a cargo de los celtiños, aunque siempre, eso, sí, las reacciones barcelonistas fueran mucho más peligrosas Porque el Celta, que es un conjunto bastante aceptable, que juega con una endiablada velocidad y que posee un entusiasmo por demás elogiable, no tira a puerta. Se entretiene ante ella con pases y más pases, hasta dar ocasión a que la defensa despeje situaciones que en cualquier otro caso serían desesperadas. Hay demasiado malabarismo en Roig, en Areitio y en Borbolla, para que la magnífica profundidad que se acusa en Pahiño pueda equilibrar el «handicap» de sus compañeros. En dos ocasiones, sin embargo, el excelente delantero centro consiguió poner el pie en el balón, de frente a la puerta. Una fué gol, precioso por todos los conceptos, y otra devolvió el larguero cuando Velasco se hallaba batido. Pero con excepción de este hombre, el resto de los delanteros gallegos falló lamentablemente ante la meta catalana. Mejor dicho, ni siquiera llegó a fallar, porque para esto es preciso antes intentarlo.

Pero —se preguntará el lector que no estuviera en Las Corts—, ¿es posible que en tales condiciones el Barcelona sólo lograra un endeble empate a uno? Pues, sí, señores, y esperen, porque sólo hemos hablado de la delantera del Celta. El quinteto atacante barcelonés rayó a la misma altura de ineficacia en el chut que su contrario, aunque a decir verdad dió menos sensación de juego. Un hombre, que fué Martín, lo prodigó y con evidente mala suerte. No menos de cuatro de sus disparos — uno de ellos, sencillamente colosal, mediada la segunda parte — devolvieron palos y travesaños. Martín, ayer, maravilló con su facilidad de disparo a puerta, siempre con dureza y colocación. Verdad es que se mostró un tanto pesado y le dominaban sus contrarios en aquel juego de cabeza que le hizo famoso. Mas tampoco se le puede pedir a Mariano más de lo que hizo, cuando a su lado tuvo dos hombres que apenas si le ayudaron: César, individualista y bajo de juego, y Escolá, con demasiadas precauciones ante el excesivo «entusiasmo» que a veces desplegaron los gallegos, fueron incapaces de enviar un balón malintencionado a Marzá. Y Valle y Basora, aunque cumplieron bastante bien, tampoco merodearon mucho por los dominios de la defensa contraria, que en más de una ocasión prodigó la contundencia en sus intervenciones.

Madrid, Sevilla y Gijón consiguieron un valioso punto en sus respectivas salidas

En Murcia, perdió el Castellón por 2 a 0

APENAS se abrió el coto liguero, ya saltó la prima ya pródiga en emociones. Dos de entre ellos ver- primera jornada de la temporada, que comienz era liebre: nada menos que cuatro empates en esta tropolitano, donde Celta y Gijón, respectivamente, arran- daderamente sorprendente: los de Las Corts y el Me caron un punto valiosísimo.

La rapidez del Celta, como comentamos en otro lugar, le ganó la partida a un Barcelona con más técnica, pero insulso en su ataque y con pesadez en sus líneas. En Madrid debió pasar una cosa parecida, con la variante de que allí el Gijón fué en cabeza y estuvo a punto de llevarse la victoria.

El Madrid "arañó" el punto que buscaba en Buenavista. Sus excelentes métodos defensivos consiguieron frenar a la impulsiva delantera ovetense, donde Langara no tuvo una reaparición tan feliz como se esperaba. Un 0-0 no refleja grandes esperanzas en una delantera que, como la ovetense, parecía iba a ser una de las más goleadoras de la Liga.

El Sevilla arrancó el cuarto empate de la jornada con otro 0-0, una alineación de circunstancias y la baja de Joaquín, lesionado durante casi todo el partido. Comienzan fuerte los andaluces, todavía refrendada su moral por el título conquistado el año anterior.

El Español dicen que jugó bien en Bilbao, hacien dolo su línea media primorosamente. La delantera atlética cuajó un partido magnífico y eso explica todo. Porque con sus cinco internacionales, los de San Mamés poseen el ataque más peligroso e incisivo de todo el campeonato, y en vena de aciertos no hay equipo que se le resista. Y eso que Trias cuajó una actuación extraordinaria. Se colocan los atléticos en cabeza de la Liga y ya veremos si resulta difícil hacérsela perder.

El Murcia venció al Castellón por un tanteo limpio, mientras el Sabadell estuvo a punto de dar la gran sorpresa de la jornada. No fué así por la inocente labor de su ataque, pese a dominar profundamente. El Valencia causó pobre impresión.

En resumen, una jornada que ha venido a confirmar dos cosas: primero, que a los equipos les cuesta entrar en calor y no resulta raro que pierdan puntos en estas jornadas iniciales, y segundo, que aquello de que "el que da primero da dos veces" es una verdad como una catedral de grande. Una ventaja adquirida en estos primeros instantes, resulta luego de proporciones desmesuradas.

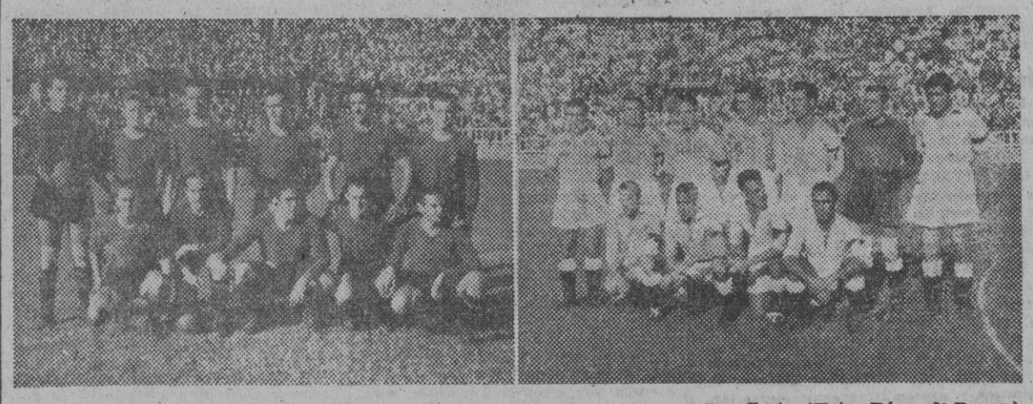

Los equipos del Celta de Vigo, y del Barcelona, que ayer empataron en Las Corts. (Fotos Pérez de Rozas.)

Con estas dos delanteras torpes, donde — ¡¡qué casualidad! — únicamente los delanteros centros cumplieron con su misión, en el empate a uno está más que bien reflejada la marcha del partido. El Barcelona acusa — como temíamos — un lastre de vejez, no tanta de años como de hombres. Esto puede parecer un absurdo y no lo es. Hay en el equipo jugadores que necesitan ser renovados, no porque no sepan de fútbol, sino porque al conjunto hay que infiltrarle siempre sangre nueva, para que no pierda en robustez lo que gana en experiencia. Resulta difícil sacrificar una cosa a la otra, pero es preciso.

Ya al final de la temporada pasada, no fué un secreto para nadie observar este defecto en el Barcelona. Que conste que nosotros no hablamos exclusivamente por el partido de ayer. Antes del encuentro, anticipábamos nuestro temor a que la excesiva velocidad de los gallegos echase por tierra la mejor técnica azulgrana. Y así sucedió en la realidad. Puede argüirse que en una tarde menos desafortunada, Martín pudo haber decidido el partido ampliamente a nuestro favor. Sí, es verdad, pero este no es el caso, y no vamos a estar siempre a expensas de que Martín tenga constantes tardes de aciertos. El partido lo debe ganar el equipo, siquiera sea una individualidad la encargada de plasmar en el marcador sus victorias.

Un "once" con un poco más de decisión, desde luego, que el desdibujado conjunto de ayer del Barcelona, pudo haber decidido el partido, sin demasiados esfuerzos, como hemos dejado dicho. Tras el tanto azulgrana, logrado a los cuatro minutos de juego de la segunda mitad, al rematar Martín, oportunísimamente, una falta que sacó Gonzalvo II no lejos de la puerta, el Celta sufrió un bache en la recta moral con que había luchado. Y la lesión de Mesa, que tuvo que pasar a extremo derecha, por el resto del partido, produjo una serie de cambios que mermaron aún más su afán de batalla. Se sucedieron las ocasiones de peligro ante Marzá, pero no se consiguió aumentar la diferencia por la nulidad del ataque. Y a los veintiséis minutos, tras anular el señor La Riva un tanto logrado por César, desde el suelo, por apreciar carga anterior en el delantero barcelonista, vino el tanto del empate. La misma falta de César la sacó Marzá, recogió Areitio de cabeza para enviársela a Roig, y el pase adelantado de éste lo empalmó Pahiño sobre la marcha para conseguir un gol de bandera. Luego, lo de siempre. El Celta se replegó y comenzó a enviar balones fuera. El Barcelona empujó, forzó corners entre barullos apocalípticos, chutó, envió sus defensas para que reforzaran la artillería y... resultado final: 1-1.

Las características del Celta son rapidez y absoluta falta de remate. Una cosa, esta última, que puede costarle serios disgustos. Por lo demás, practica un juego vistoso, con mucha técnica en el pase, pero algo violento a ratos. Su línea media fué lo mejor del equipo. Dura, pegajosa, con mucho fondo, defendiendo y atacando. Borbolla lució poco y Pahiño fué el mejor hombre del equipo.

En el Barcelona, Elías acusó baja forma. Del ataque, ya hemos hablado. Y de García, ya hablaremos. Ayer fué poco para juzgarle.

Del señor La Riva, hablaremos, pero ahora mismo. Condujo el partido por malísimos cauces. Con sus errores, falta de apreciación y malísima vista, produjo las iras del público. Y a ratos el campo se convirtió en una sucursal del campo de Agramante, sin que hiciera nada por evitarlo. Unicamente amonestó cuando se le discutieron sus decisiones. En fin, una malísimo arbitraje que fué lo único que faltaba en un encuentro donde si no hubiera sido por los dos puntos, no sé cuántos habríamos estado al final.

J. J. C.

Los equipos formaron así:

CELTA: Marzá, Mesa, Salas, Lago, Leonardo, Alonso; Retamar, Borbolla, Pahiño, Areitio y Roig.

BARCELONA: Velasco, Elías, Curta; Gonzalvo II, García, Gonzalvo III; Basora, Escolá, Martín, César y Valle.

A Ricardo Zamora se le silbó estruendosamente por una parte del público cuando salió de la banda al campo para ayudar a uno de sus jugadores, conmocionado en un choque. Queremos creer que ese público no conocía a Ricardo ni le oyó nombrar en su vida. Seguramente, de haber sabido la historia de este hombre, que tantos años de gloria dió al fútbol catalán y al español, prudentemente se hubiera callado. Porque si Zamora infringía el Reglamento que prohibe la salida al terreno del entrenador, allí estaba el árbitro para apercibirle. En fin, un momento desagradable, que otra parte del público se encargó de suavizar aplaudiendo cariñosamente al gran meta internacional, cuando éste regresaba de nuevo a su puesto.

At. Bilbao, 4; Español, 1

BILBAO, 23. (Crónica especial de fútbol para LA PRENSA.) — Bajo la dirección del señor Melcón, y con una tarde espléndida, el Español ha dado ante la gran muchedumbre, que llenaba casi por completo el campo de San Mamés, un curso de gran fútbol. Su derrota sólo tiene explicación ante la espléndida realidad del Atlético, al menos en la tarde de ayer, que se ha demostrado como un conjunto extraordinario en todas las líneas, principalmente en la delantera, la cual ha tenido en Panizo e Iraragorri dos elementos muy difíciles de contrarrestar Ante ellos, Trías, que estuvo francamente magnífico, hizo paradas verdaderamente inverosímiles Se mantuvo siempre en su sitio y la única vez que se vió sorprendido, fué en el remate del segundo tanto del Atlético marcado por Zarra en forma incomprensible

La línea media del Español tuvo una actuación sencillamente primorosa y la delantera no desmereció del conjunto — un conjunto bueno de juego limpio, correcto y codicioso—. Pero ante la actuación del Atlético, en que se apreció que no tenía Iriondo su tarde de juego como en sus mejores días, su labor quedó un tanto apagada.

El partido fué precioso a todo lo largo de los 90 minutos. Abrió el marcador el equipo local. A los 23 minutos de iniciado el partido, Gainza sacó un corner matemático a Panizo, muy oportuno al rematar, envió la pelota a la red, de cabeza. Trece minutos más tarde Gainza regateó a varios contrarios y llegó casi hasta la línea de meta, centró bajo y fué entonces cuando Zarra, en forma inverosímil, se tiró al suelo de cabeza y cruzó el balón sin que Trías pudiera darse cuenta de la jugada. El tanto del Español fué marcado al final de este tiempo, cuando faltaban sólo dos minutos para terminarla.

Celma sacó un golpe franco, acudió la defensa atlética que no despejó bien y Segarra cogió la pelota, cruzó estupendamente y marcó el único tanto para su equipo. Terminó el primer tiempo con 2-1 a favor del Atlético.

A los siete minutos de comenzar el segundo tiempo, hubo un cambio de juego de Gainza a Iriondo. Este envió el balón a Panizo, el cual corrió muy bien y logró el tercer tanto para el Atlético. Y 25 minutos más tarde, el defensa españolista, Casas, tras cortar un centro de Gainza, actuó de tan mala suerte, que introdujo el balón en su propia meta.

Doce saques de esquina, seis por cada bando El público ha despedido a los dos equipos con una cariñosa ovación de la que hizo participar al árbitro. — Alfil.

Valencia, 1; Sabadell, 0

VALENCIA, 23. (Crónica especial para LA PRENSA). — En el primer partido de Campeonato de Liga el Sabadell ha desperdiciado una excelente ocasión de obtener un ruidoso triunfo, conquistando los puntos en litigio sobre el césped de Mestalla.

Después de una primera parte, en la que ha realizado mejor juego que un Valencia, completamente desconectado por la nulidad de sus líneas media e interior derecha, en la segunda ha bajado mucho su juego y se ha dejado imponer por un adversario en inferioridad numérica, debido a la recuperación de la línea media valenciana, en la que Igoa, jugando accidentalmente en ella por la expulsión de Asensi, ha realizado un gran partido, a la buena labor de los defensas locales y a la poca eficacia de su delantera, frente al marco defendido por Eizaguirre.

Mestalla registró media entrada, siendo aplaudidos los equipos al salir al campo, alineándose a las órdenes del señor Alvarez Santullano, del colegio madrileño, de la siguiente manera:

SABADELL: Pujol, Bayo, Telechia, Santacatalina, Barcet, Navarro, Vázquez, Toni, Ricart, Pallás y Mario.

VALENCIA: Eizaguirre, Alvaro, Juan Ramón, Ortuzar, Monzó, Asensi, Epi, Amadeo, Mundo, Igoa y Seguí.

Se inicia el partido con un fuerte ataque valenciano, produciéndose una situación peligrosa para el Sabadell, consecuencia de un pase de Amadeo a Mundo, que despeja Pujol en arriesgada salida, enviando el balón a corner.

Pronto el Sabadell es quien lleva la dirección del juego y su línea media. Mundo sirve balones a la delantera, que no sabe aprocecharlos. Ricart es aplaudido al saltar limpiamente sobre Eizaguirre, evitando lastimarle cuando éste estaba en el suelo. A los dieciocho minutos de juego se lesiona Monzó en la cabeza y pasa a jugar de extremo izquierda, ocupando Asensi su sitio, e Igoa el de medio izquierda. Continúa el dominio del Sabadell y Eizaguirre despeja apuradamente un balón, enviándole a corner. A los treinta minutos de juego vuelve el Valencia a su alineación primitiva, pero a los pocos minutos se produce una colisión entre Toni y Asensi, y aunque el árbitro castiga por la falta al Sabadell, expulsa, tal vez con demasiado rigor, al jugador valencianista. Queda el Valencia con diez jugadores, pasando otra vez Igoa a la línea media. Se nivela el juego y termina la primera parte sin que se marquen tantos.

En la segunda mitad, el Valencia alinea a Amadeo de interior izquierda y Epi cubre todo el ala derecha. De salida, el Sabadell fuerza un corner, que es tirado sin consecuencias.

Luego, es el Valencia el que ataca y pasa a dominar y, a los veintitrés minutos de esta parte marca el único tanto del partido. En un avance de Mundo, este jugador es cargado por Telechia, y el castigo, lanzado por el mismo Mundo, con un fuerte tiro desde bastante fuera del área, se convierte en el tanto de la primera victoria valenciana. Después de este tanto crece el entusiasmo local y baja el juego de los forasteros y la puerta del Sabadell pasa bastantes apuros en unas internadas de Seguí y Mundo. Se registran contraataques del Sabadell, con intervención de Eizaguirre, y con juego nivelado termina el partido.

Contra el Valencia se han lanzado ocho saques de esquina y siete contra el Sabadell.

El partido, aunque emocionante por la marcha del marcador y por estar indecisa en todo momento la victoria, que tanto pudo corresponder a un equipo como al otro, ha sido bastante mediocre. En la primera parte ha jugado mucho mejor el Sabadell, y en la segunda ha corrido el mejor juego a cargo del Valencia.

En el Sabadell, Pujol, bien en todo momento, sin que pueda achacársele el tanto encajado. La defensa estuvo discreta, mejor Telechia que su compañero; muy bien la línea media especialmente en la primera parte, siendo sus componentes los mejores jugadores del equipo. La delantera, ineficaz e inocente; no supo crear situaciones peligrosas, y apenas inquietó a Eizaguirre. Los interiores enlazaron bien con los medios, y de ellos, mejor Pallás, que fué el conductor de la línea. Ricart y los extremos, solamente discretos.

El Valencia, como equipo, fué nulo en la primera parte por los constantes cambios de alineación, y el poco rendimiento de la línea media. En la segunda mejoró mucho su juego y se empleó con entusiasmo para suplir su inferioridad numérica. Eizaguirre cumplió. Alvaro y Juan Ramón fueron la mejor línea, haciendo un buen partido. La media mejoró en la segunda parte con la inclusión de Igoa, que realizó un buen partido. Monzó y Ortúzar, desacertados en la primera parte, estuvieron voluntariosos y mejor en la segunda. La delantera, lenta y pesada, fué un lastre todo el partido. Bien Seguí y Mundo, y también Epi, que tuvo que cubrir él solo toda el ala derecha.

El árbitro se preocupó de cortar el juego duro, expulsando a Asensi, tal vez con demasiado rigor. Su actuación, en conjunto, fué desafortunada, ya que no tuvo acierto al apreciar las faltas del juego. — Alfil.

Oviedo, 0; Madrid, 0

OVIEDO, 23. — Escoge el Madrid y pone la pelota en juego Lángara. Los primeros minutos fueron de dominio ovetense y en ellos registramos dos buenos disparos del delantero centro del Oviedo, que salen desviados. Después el Madrid, a eso de los 20 minutos, nivela la contienda, y logra forzar el primer saque de esquina contra el Oviedo, que no tiene consecuencias. El resto del primer tiempo se desenvuelve en ataques alternos a uno y otro bando, aunque siempre la sensación de mayor peligro la dan los atacantes azules, que inquietan a Bañón, muy seguro por cierto. En cambio, el quinteto del Madrid no tira en esta tanda ni una vez directamente a gol, y la defensa ovetense puede desenvolverse cómodamente. Termina la primera parte después de haber sacado tres corners contra el Oviedo por ninguno contra el Madrid.

El segundo tiempo tiene las mismas características del primero. Al cuarto de hora la línea media del Madrid logra imponerse y hay diez minutos de claro dominio madridista. Pero delante no está el hombre capaz de rematar los buenos servicios de Huete y Moleiro. El Oviedo apela a última hora a lesiones y primero Alsúa y después

(Pasa a la quinta plana)

XII SALON DE LA MODA ESPAÑOLA
CUPULA DEL COLISEUM
25, 26, 27, de Septiembre
Asunción BASTIDA Manuel PERTEGAZ
"CRIPPA" Pedro RODRIGUEZ
"DIQUE FLOTANTE" "SANTA EULALIA"
Peletería ROCAFORT, TAPBIOLES y PIRRETAS
COOPERATIVA DE ALTA COSTURA - Telf. 22986
Reserva de mesas: HOTEL RITZ.

Varios momentos del encuentro de ayer tarde. — I. Basora, que tuvo una actuación bastante feliz, no alcanza a recoger de cabeza un balón cambiado desde el otro extremo. El defensa gallego parece recomendar calma. — II. Otro instante de peligro ante la portería céltica. Marzá no ha conseguido recoger el balón, que despejará un defensa que aquí se halla tapado por el poste. — III. Uno de los constantes líos en que anduvo enredada la defensa forastera. Salas consigue enviar la pelota a córner. — IV. Martín, que ayer tuvo muchos aciertos como rematador, tira a puerta emparedado entre Leonardo y Lago. — El formidable remate de cabeza del ariete barcelonista, en la primera mitad, que devolvió el larguero, cuando Marzá se hallaba ya batido. (Fotos Pérez de Rozas.)

M.C.D. 2022

Santiago Esteva, del Reus Ploms, vencedor de la XIX Travesía a nuestro Puerto

LOS PARTIDOS DE LIGA

(Viene de la cuarta plana)

Moleiro tienen que ser retirados en brazos de las asistencias a la banda. En esta segunda parte se tiran trs corners contra cada puerta.

OVIEDO: Argila, Ricardo, Penedo, Tamargo, Diestro, Sansón, Antón, Domingo, Lángara, Herrerita y Muñiz.

R. MADRID: Querejeta, Corona, Moleiro, Ipiña, Huete, Alsúa, Barinaga, Prudem, Belmar y Elices.

Arbitra el colegiado vizcaíno señor Martínez Iñiguez, acompañado de jueces de su mismo colegio. — Alfil.

Deportivo, 0; Sevilla, 0

LA CORUÑA, 23. — A poco de empezar el encuentro, Cabido es objeto de una carga cerca del área y el árbitro es objeto de protestas por no conceder penalty. Presiona el Deportivo y la defensa y el portero sevillanos se ven obligados a intervenir repetidas veces. De vez en cuando los delanteros sevillanos logran hacer algunas escapadas y Araujo llega a inquietar a Acuña. En uno de estos avances sevillistas Araujo hace un remate de cabeza que sale fuera por milímetros y poco después el propio Araujo hace un empalme de cabeza que va ligeramente desviado.

A los doce minutos el defensa coruñés Ponte recibe un golpe y queda ligeramente conmocionado. Poco después Joaquín en un encontronazo con Bienzobas resulta tocado y el juego se suspende por breves minutos. Joaquín es retirado y reaparece a poco, ocupando el extremo derecha, pasando el interior Doménech al puesto de medio ala, Alconero a la defensa y Barnet al interior. Termina el primer tiempo, que fué de completo dominio de los coruñeses.

Minutos antes se retira Joaquín.

En la segunda parte Joaquín reaparece de extremo. Empieza esta segunda mitad con presión del Deportivo. Cabido está un poco desdibujado, quizá porque es objeto de constantes faltas de la defensa sevillista que el árbitro pita y que provocan grandes protestas del público. A los veinte minutos Gamonal recoge un centro de Cabido y solo ante la portería sevillana falla inexplicablemente un gol casi hecho. Un tiro de Araujo a portero batido, se estrella contra el poste. Hay un buen tiro de Bienzobas que rechaza a córner por la defensa sevillista. Quince minutos después reaccionan los sevillanos, que logran dominar, pero inmediatamente se reponen los coruñeses. El Sevilla parece conformarse con el empate a cero y retrasa sus interiores.

Alineaciones:

D. Coruña: Acuña, Ponte, Pedrito, García, Bienzobas, Reboredo, Gamonal, Guimerans, Cabido, Elso y Chao.

Sevilla: Bustos, Joaquín, Antúnez, Alconero, Barnet, Eguiluz, López, Doménech, Araujo, Herrera y Campos.

Arbitró don Celestino Rodríguez.—Alfil.

Aviación, 2; R. Gijón, 2

MADRID, 23. — El partido ha sido en su totalidad aburrido, hasta el momento en que fué logrado por el Atlético el empate. Desde entonces y ya los gijoneses un poco agotados por el esfuerzo realizado en la primera mitad y en la segunda hasta los veinte minutos, hizo que la emoción, aunque la calidad fuese escasa, llegara a los espectadores por la incógnita que podía suponer el resultado y éste se quedó en un empate, por las consecuencias que tuvo la conmoción sufrida por el medio derecho Tamayo al chocar su cabeza con la del extremo madrileño Vázquez y la consiguiente expulsión del terreno del defensa Sión por dar una patada al medio Cuenca como represalia a la jugada anterior en que el lesionado fué Tamayo.

Desde entonces al final, los gijonense se limitaron a defenderse sosteniéndose el resultado con el ya citado empate. Impuso el juego el Atlético en la mayor parte del encuentro, pero su línea delantera fracasó en el remate, y, además, la lentitud de la misma dió lugar a que la defensa asturiana deshiciese los momentos de peligro con suma facilidad. Fueron más peligrosos los ataques de los forasteros, y su delantero centro, Pío, se desenvolvió bien, siendo casi el autor de los dos tantos.

En definitiva, el encuentro no ha sido de gran clase, ni mucho menos. Los aficionados se han aburrido en casi la totalidad y las jugadas de excepción han sido muy pocas y han consistido casi todas en balones que dieron en el marco o debidas a los desatados nervios de los dos guardametas.

En el Gijón destacaron el defensa Victorero, los medios Tamayo, Ladreda y Cervigón y en la delantera Pío y Molinuco. En el conjunto rojiblanco, el defensa Riera, los medios alas Farias y Cuenca y a partir del primer tanto local el medio centro Germán y en la delantera Arencibia. El debutante Ramón apuntó buena clase, pero no pudo apreciar bien el juego de sus compañeros de línea.

El arbitraje del señor Gojenuri poco imparcial. Señaló todas las faltas, pequeñas o grandes del Gijón, mientras las del Atlético pasaron casi todas ellas desapercibidas, como una mano desoarada dentro del área y otra de Cuenca en la misma línea. A los cinco minutos marcaba el Gijón su primer tanto por medio de Méndez a un pase de Pío. En el segundo tiempo, a los dos minutos, Pío, después de un magnífico avance, consiguió el segundo tanto para su equipo.

A lo diez minutos Arencibia marca el primer gol para los madrileños. Nueve minutos después, el mismo jugador conseguía el tanto del empate.

A. AVIACION: Pérez, Riera, Cobo, Farias, Germán, Cuenca, Escudero, Arencibia, Ramón, Campos y Vázquez.

R. GIJON: López, Sión, Victorero, Tamayo, Ladreda, Cervigón, Herrera, Méndez, Pío, Molinuco y Dindurra.

Arbitró el señor Gojenuri. — Alfil.

Murcia, 2; Castellón, 0

MURCIA, 23. — Sin ser un excelente partido el jugado, el Murcia ha sabido fácilmente inclinarle a su favor, porque la actuación de ambos onces ha sido muy floja en la primera mitad y de un peloteo aburrido. En el segundo tiempo, debido especialmente al mejoramiento de la línea media, el bando murciano ha mandado en el campo mostrándose bien conjuntado. El Castellón no fué peligroso en ningún momento.

A los cuatro minutos de comenzado el partido, Pizá sacó un corner que fué despejado por el defensa murciano. Tres minutos después, en un avance de la vanguardia murciana, centró bien Segarra, rematando Cervera de espalda. A los diez minutos lanza el Murcia su primer corner, que fué despejado. Después se registra un chut flojo de Pastor, que fué detenido fácilmente por Lerín. A los veinte minutos, el interior Narro, desde fuera del área chuta fuerte al ángulo, parando Higinio en admirable estirada. El primer tanto lo consiguió el Murcia a los treinta minutos, por medio de Pacheco, que remató de cabeza un balón que Narro estrelló en el larguero con un fuerte tiro.

En el segundo tiempo el dominio del Murcia resultó más intenso y a los veinte minutos marcó el segundo gol por mediación de Cervera, que muy oportuno recogió un centro de Segarra muy cerrado que falló el portero Higinio al intentar blocarlo. Diez minutos después el interior Narro lanzó un fuerte tiro desde fuera del área, muy esquinado, que Higinio paró apuradamente.

El jugador Narro, que se encontraba en rebeldía, se alineó por llegar a un acuerdo con los directivos.

El arbitraje de Azón, muy minucioso en los fuera de juego; en general satisfizo.

MURCIA: Lerín, Ubis, Mieza, Ortega, Aranz, Rubio, Ara, Pacheco, Cervera, Narro y Segarra.

CASTELLON: Higinio, Mariages, Pérez, Laborda, Arazota, Santaolalla, Arnau, Asensio, Basilio, Pastor y Pizá. Alfil.

SEGUNDA DIVISION

Una jornada de sorpresa

En Segunda División, la jornada ha sido tan sorprendente como en la primera. Más aún, cuanto que los resultados negativos para los equipos que jugaban en su propio terreno, han sido varios. El Granada se vió superado en Los Cármenes por el Córdoba, en un partido francamente disputado; y lo mismo le pasó al recién descendido Alcoyano, que en su primer partido tuvo que enfrentarse al otro descendido, el Hércules, que le venció ampliamente. El Santander también ha dado otro fuerte tropiezo, al cederle los dos puntos al Baracaldo, mientras que el Zaragoza de nuevo empieza débil, dejándose llevar otro punto de Torrero.

Tarragona, Betis y Real Sociedad obtuvieron amplios tanteos que les colocan en cabeza de la clasificación.

En resumen, una primera jornada un poco desconcertante, que de seguro no marcará la pauta a seguir en el resto del campeonato.

Gimnástico, 4; Ferrol, 1

TARRAGONA, 23. — Ayer tarde comenzó la temporada oficial de Liga de la Segunda División.

En todo momento el equipo tarraconense dió claras muestras de superioridad frente a un Ferrol que si bien se mostró de inferior calidad no por esto cejó en su empeño de defenderse hasta el último momento. Marcaron los goles por la Gimnástica, Panadés, a los trece minutos; a los treinta, Peralta; a los treinta y nueve, Panadés. Y el primer tiempo terminó con tres goles a cero a favor de los locales.

En la segunda parte, el Ferrol presionó en los primeros momentos, pero, de nuevo se vió desbordado por la mejor calidad de los jugadores catalanes. A los catorce minutos, Panadés marcó el cuarto tanto para su equipo, y a los diecisiete, Fabeiro consiguió el único gol del Ferrol.

El arbitraje adoleció de bastantes fallos.

G. DE TARRAGONA: Augusto; Pavón, Martínez; Boneta, Catalá, Balmaña; Roig, Barceló, Peralta, Juanete y Panadés.

FERROL: Santín; Sobrino, Portugués, Santa María, Fontelda, Valet; Ortiz, Fabeiro, Caseiro, Sánchez y Pino.

Arbitro, señor Arqué. — Alfil.

PALACIO DEL MUEBLE
Y DEL CREDITO
Aribau, 3
PROXIMA REAPERTURA

Ciclismo

JOAQUIN FILBÁ, CAMPEON DE CATALUÑA DE MONTAÑA

Bernardo Ruiz fué el vencedor de la prueba

MIGUEL CASAS, AUNQUE OFICIOSAMENTE, LOGRO EL MEJOR TIEMPO EN LA ESCALADA

Patrocinado por «Pirelli», ayer se celebró el V Campeonato de Cataluña de Montaña, que organizaba el D. C. Manresano.

La prueba se disputó en tres sectores: De Manresa a Monistrol, en línea; de Monistrol a Montserrat, contra el reloj (valedero para el título); y de Montserrat a Manresa, con una totalidad de 125 kilómetros.

Bernardo Ruiz, vencedor absoluto de la prueba, se toma un bien ganado descanso

En el primer sector se adjudicó la prima Roca, quien durante todo el recorrido marcó el tren. Fuera de Vilardell que por pinchazo entró a un minuto 20 segundos, y Estruch, que también por averías a 4 minutos, todos los componentes llegaron en pelotón.

Después del sorteo de rigor, el arbitro señor Benavent y el cronometrador señor Espinosa fueron dando la salida a los corredores con intervalo de un minuto. En los últimos momentos se presentó Miguel Casas hasta ayer campeón, que por un error de hora no pudo llegar antes, solicitando participar en la prueba aunque fuera con carácter oficioso, en el sector donde se disputaba el título. Bajo estas condiciones fué aceptada la proposición de Casas.

Al hacerse el cómputo de los tiempos, en el alto de Montserrat, fué Casas quien había vencido, pero el carácter oficioso de su participación en la prueba no le permitió revalidar su título: 25 minutos, 31 segundos fué el tiempo de Casas.

Joaquín Filbá, del C. C. Barcelonés, fué quien se hizo con el título de campeón de Cataluña de Montaña, con un tiempo de 25 minutos 35 segundos; empleando Bernardo Ruiz 25 minutos 30 segundos.

José Oriol Llopis del C. C. de Gracia logró el título de subcampeón, con 25 minutos 45 segundos.

Hasta la subida al puerto de Talamanca, la carrera se desarrolló con bastante lentitud; pero en dicho lugar Ruiz intentó y logró la fuga, lanzándose en su persecución, a corta distancia, Dorsé, Filbá, Masip y Vilardell, quienes consiguieron atraparle en el descenso, llegando estos cinco corredores a Manresa a las 2'30 de la tarde.

Bernardo Ruiz, de la U. D. Sans, se lanzó a un sprint prolongado que sus competidores no pudieron sostener, cruzando la meta ligeramente destacado.

En este último sector abandonaron Ciuró y Estruch.

La clasificación de la carrera fué la siguiente:

1, Bernardo Ruiz, U. D. Sans, 4 horas 13 minutos 5 segundos; 2, Dorsé, P. D., igual tiempo; 3, Masip, C. C. Provensalense, igual tiempo; 4, Filbá, C. C. Barcelonés, 4 h. 13 m. 6 s.; 6, Vilardell, 4 h. 14 m. 30 s.; 7, Martínez, 4 h. 15 m. 17 s.; 8, Roca, 4 h. 21 m. 45 s.; 9, Sancho, igual tiempo; 10, Martínez, igual tiempo; 11, Corachán, igual tiempo; 12, Serra, 4 h. 24 m. 2 s.; 13, Oriol, 4 h. 24 m. 5 s.; 14, Seva, 4 h. 35 m. 16 s.

Resultó vencedor por equipos el C. C. Provensalense.

El carácter oficioso de la participación de Miguel Casas fué lamentable pues era evidente su intención de revalidar el título y el éxito de su empresa, según se desprende del tiempo logrado por dicho corredor.

Filbá ha logrado para sí el segundo campeonato regional, demostrando hallarse en la magnífica forma que supo poner de manifiesto en la Vuelta a Cataluña.

Filbá, nuevo campeón de Cataluña de montaña, después de su triunfo

A causa de la niebla, Ruiz sufrió un despiste que le costó 20 segundos.

La organización del D. C. Manresano fué buena.

JOYAS RELOJES
RAMBLA FLORES 15
LA ACTIVA
REGALOS para
MERCEDES
ANILLOS PROMETIDA

El C. N. Barcelona se adjudicó el trofeo de "Solidaridad Nacional"

Nadando de espaldas, el canario Calamita logró un magnífico segundo puesto

CLASIFICACION

1, Santiago Esteve (C. N. Reus Ploms), 49 m. 26 s. 2/10; 2, Francisco Calamita (Club Náutico Tenerife), 51 m. 9 s.; 3, Francisco Castillo (C. N. Barcelona), 51 m. 15 s. 2/10; 4, José Canudas; 5, Juan Roselló; 6, Antonio Arts; 7, Vicente Ferrer; 8, Pablo Fleta; 9, Joaquín Figuerola; 10, Enrique Millán; 11, Agustín Furnés; 12, Juan Bta. Claret; 13, Mario Servalls; 14, José Abril; 15, Bernardo Bosch; 16, Antonio Ayza; 17, Juan Céspedes; 18, Manuel Lecha; 19, Juan Martínez, 20, Narciso Hostench, hasta 204.

CLASIFICACION FEMENINA

1.ª, señorita Enriqueta Soriano (C. N. Barcelona), 58 m. 3 s.; 2.ª, señorita María Rosa Torrents (C. N. Barcelona), 1 h. 8 m. 4 s.; 3.ª, señorita Juanita Parés (C. N. Barcelona), 1 h. 11 m. 59 s.

CLASIFICACION POR CATEGORIAS

1.º de "seniors": Santiago Esteve (C. N. Reus Ploms). 1.º de "juniors": Agustín Furnés (Reus Deportivo). 1.º de cadetes: Narciso Hostench (C. N. Bañolas). 1.º de veteranos: Manuel Lecha (C. N. Cataluña). 1.º de Frente de Juventudes: José Canudas, de Manresa. 1.º de "Educación y Descanso": Juan Roselló, de Baleares. 1.º de militares: Enrique Millás: 44.º Rgto. Artillería. 1.º de marinos: Manuel Gutiérrez, Base Naval Baleares. 1.º de Policía Armada: José Rodríguez, Policía Armada y de Tráfico.

Santiago Esteva, del Reus Plombs, vencedor absoluto de la XIX Travesía del Puerto de Barcelona
(Foto P. de Rozas)

CLASIFICACION POR EQUIPOS DE TRES NADADORES. II TROFEO "SOLIDARIDAD NACIONAL"

1, Club de Natación Barcelona; 2, G. E. E. G.; 3, C. N. Cataluña; 4, C. N. Barceloneta; 5, C. N. Atlético; 6, Reus Deportivo; 7, C. N. Montjuich; 8, C. N. Sabadell "E. y D."; 9, C. D. Mediterráneo; 10, C. N. Bañolas; 11, C. N. Igualada "E. y D."; 12, C. N. Martorell; 13, C. N. Pueblo Nuevo.

COPA "GIL ARNAU", DEL C. N. ATLETICO

Club de Natación Montjuich, con 42 nadadores clasificados.

ALEX JANY SIGUE BATIENDO RECORDS

MARSELLA, 23. — Por tercera vez en cuatro días el nadador francés Alex Jany da logrado un nuevo record en 400 metros, con el tiempo de 4 m. 45 s. 8/10, batiendo la marca europea que poseía el húngaro Tatos con el tiempo de 4 m. 46 s.

Jany ha batido los records de los 200 y 100 metros, el primero mundial y el segundo europeo. Es el tercero que logra en cuatro días. — Alfil.

Ayer mañana se celebró la XIX Travesía de nuestro puerto, con la misma animación de años anteriores y gran participación de nadadores de lo que dará idea el número de clasificados: 207. La ausencia de los nadadores castellanos restó un poco de brillantez y emoción a la prueba, aunque la participación del canario Calamita equilibró un poco la competencia de los nadadores de otras regiones con los catalanes.

A las doce menos doce minutos se lanzaron al agua las tres nadadoras, y cinco minutos después lo hicieron los nadadores. De salida tomó inmediatamente la cabeza el aragonés Labay, vencedor de las Travesías de los años 41 y 42 y subcampeón de gran fondo de este año, a quien seguía Calamita, que hizo los 3.800 metros del recorrido, de espalda, y luego, en un grupo, Esteva, Castillo y Canudas. En la recta de los viveros no hubo variaciones, excepción hecha de que las nadadoras Juanita Parés y María Rosa Torrents fueron rebasadas por el grupo masculino de cabeza.

A la salida de los viveros, y tras 1.600 metros de recorrido, Esteva forzó el tren, rebasó a Calamita y entabló un «codo a codo» emocionante con Labay. Tras algunas alternativas, el aragonés consiguió mantener la cabeza para luego, al llegar frente a la Estación Marítima, sufrir el error que le costó abandonar. Sufrió un despiste y se separó de su recorrido normal en unos 125 metros. Advertido de su error, volvió de nuevo a la prueba para sufrir otra desviación de unos 50 metros al lado contrario lo que le hizo perder ya un terreno considerable que le desmoralizó, obligándole a abandonar.

Solo Esteva en cabeza, el reusense, que venía haciendo una gran carrera, se encontró libre de enemigos y únicamente se preocupó de mantener una holgada distancia con sus perseguidores.

No hubo más modificaciones que las provocadas en el grueso de los nadadores, y la de que Enriqueta Soriano, que se mantuvo durante largo rato en cabeza, fuera poco a poco absorbida y superada por los seis primeros nadadores.

Ya decimos que fué una prueba a lo que faltó emoción, sobre todo cuando, ya en pleno esfuerzo, falló Labay. Su duelo con Esteva hubieran sido por demás interesante, continuador del que los dos hombres tuvieron no hace muchas semanas en La Coruña. Por supuesto que Esteva fué un vencedor magnífico y su triunfo viene a acreditar la gran clase de este nadador de fondo que durante todo el año ha venido consiguiendo éxitos ininterrumpidos.

Al final de la prueba, los crometradores nos facilitaron el tiempo del vencedor: 54 m. 26 s. En las listas de clasificación oficial figura el de 49 m. 26 s. 2-10. No sabemos a qué habrá podido obedecer semejante variación en los tiempos, aunque lo más prudente es creer que todo se haya debido a un error.

Enriqueta Soriano, vencedora de la categoría femenina
(Foto P. de Rozas)

El canario Calamita hizo una carrera extraordinaria. Ya decimos que hizo toda ella de espaldas, entrando segundo, a minuto y medio del vencedor. Toda una proeza de este muchacho, que, subcampeón de España en la especialidad, puede igualar hoy a Weller en calidad y categoría. El match contra Portugal dará nueva ocasión a que se manifieste su gran clase.

Gran carrera también la de Enriqueta Soriano —que al parecer hizo su última Travesía— y digna de elogio las que realizaron las señoritas Parés y Torrente. Castillo, el gran velocista, entró en un magnífico tercer puesto, después de intentar dar la batalla a Calamita.

BOXEO

DESPEDIDA DE LOS ITALIANOS LUTTI Y NARDECCHIA

Para esta semana se anuncia en el local de las Rondas una velada internacional presentada por los cuidadores Branchini y Goya, en la que se despiden del público de Barcelona los boxeadores italianos Lutti y Nardecchia.

Lutti, durante su estancia en España, peleó y fué batido por Romero y Martí, obteniendo nulo con Librero y Llobera, y venciendo a Fortea. Goya opone a este púgil a Bonet, hombre que por sus condiciones se encuentra a las puertas de ser considerado como hombre digno rival de los mejores. Cabe resaltar de Bonet sus victorias por k. o. sobre González II, Martos, de Madrid, y Latorre, demostración de la fuerte pegada que posee.

Nardecchia peleó tan sólo una vez en Barcelona, sin haber efectuado un prudente descanso y sin estar aclimatado a nuestro país, contra Díaz, quien obtuvo la decisión a su favor, pero por tan escaso margen de puntos, que fué protestada por el público, que en un combate nulo veía más perfecto el resultado del encuentro.

Nardecchia, como peso mosca (hoy gallo), ostenta en su historial deportivo un máximo galardón, ya que ha sido por dos veces consecutivas vencedor del guante de oro en Norteamérica.

El miércoles efectuará su combate desquite contra Díaz, convencido, según nos declara, que en este encuentro, dada su perfecta forma actual, bajará del ring habiendo conseguido completa revancha.

MOSCAS
MOSQUITOS
CHINCHES
Siempre
D.D.T.
Fogo

FUTBOL

MAÑANA, POR LA TARDE, HOMENAJE AL VETERANO JUGADOR PETRUS

Mañana, por la tarde, el terreno samsense será escenario de un simpático acto como homenaje a su portero que tantos años ha venido defendiendo los colores del club con dignidad y constancia.

Principiará el festival con un gran partido entre un equipo de jugadores veteranos de la Unión Deportiva de Sans con otro conjunto de "viejas glorias" de nuestra región. Para este encuentro se anuncian como seguras las siguientes alineaciones: U. D. de Sans: Miró, Villacampa, Torredeflot, Soligó, Burguete, Besoli, Folch, Amposta, Garreta Borrás y Gironés. La selección catalana se presentará integrada por: Ibarra, Brió, Aparicio, Lara, Bardina, Gomá, Vila, Alejo, Ballester, Vilaseca y Betancourt.

Como final de esta tarde de fútbol se presentarán frente a frente los equipos del C. D. Europa y de la U. D. de Sans, disputándose la magnífica copa cedida por el presidente del Sans, señor García.

LUCHA

GRAN VELADA DE LUCHA, EN EL IRIS

El sábado, por la noche, se celebró, en el Salón Iris, la anunciada velada de lucha libre americana. En una presa de cintura Sandor logró deshacerse de Grau, que había presentado un buen combate hasta entonces. Bautista venció a Zamora, que cometió irregularidades. Heras pudo con Oscar tras una enconada lucha al arrojarle fuera del ring por más de la cuenta, y Macier acabó con Marco con la repetida presa sobre un brazo, que pudo superar la dura resistencia ofrecida hasta entonces por su contrincante.

PELOTA NACIONAL

FESTIVAL EN EL CLUB NATACION BARCELONA

Ayer, domingo, ante un inmenso público que llenaba por completo la cancha del Frontón del Club Natación Barcelona, se celebró el tan esperado encuentro, en la modalidad de mano, entre los campeones de España, Díaz y Arguiñano, con la pareja representante de Cataluña en los campeonatos de España, Pascual y Gudiol, los cuales, tras un reñido partido, lograron la victoria sobre los alaveses por 22 a 19.

Mañana, martes, festividad de la Merced, en la cancha del Frontón Amalla, sito en la calle de igual nombre, se jugará el segundo de estos partidos, a las cuatro y media de la tarde, entre los campeones de España, de nuevo enfrentados a nuestros pelotaris, Pascual y Gudiol.

Baloncesto

Ayer se inició el vigésimo segundo Campeonato de Cataluña

Jornada de ventajas reducidas para los favoritos

PRIMERA CATEGORIA. — GRUPO A

Juventud - Español, 41 - 31 (28 - 10).
Mongat - Layetano, 42 - 32 (28 - 15).
Calella - Barcelona, 30 - 35 (14 - 32).
C. C. Hospitalet - C. C. Badalona, 35-20 (18 - 3).

Los resultados entre paréntesis corresponden a los partidos de los segundos equipos.

JUVENILES

Juventud - Barcelona, 10 - 25.
San José - Mollet, 13 - 11.
Hostafranchs - Cornellá A, 0 - 2.

AMISTOSOS

U. Gimnástica - Cornellá, 27 - 17.
Prat - Atlético D, 19 - 44.
García Moya - Sans, 26 - 42.
G. T. Badalona - F. J. Santa Coloma, 34 - 27.
España Indus. - Ripollet, 34 - 13.

Ayer se inició el Campeonato de Cataluña en el grupo A de primera categoría. Los ocho mejores equipos de nuestra región agrupados en esta división especial han comenzado a medir sus fuerzas. Sobre el papel se viene opinando que existe un favorito —el Barcelona— que parece ser va a llegar al final de la competición limpiamente, destacando porque sus posibilidades técnicas son superiores a todos los demás conjuntos.

Mas, he aquí que entramos de lleno en el campo de las realidades, y en su primer encuentro, el conjunto campeón —que ya se ve privado de uno de sus destacados jugadores, Pedro Carreras, que últimamente ha contraído matrimonio y disfrutará de unas semanas de descanso— en su desplazamiento a Calella sólo ha vencido por un margen de cinco puntos. Todo esto me recuerda el campeonato de dos años atrás, en que también partía como franco favorito el Layetano, y consiguió sólo un segundo lugar, mientras el Barcelona llegaba a campeón, no sólo de Cataluña sino también de España. Todo lo cual quiere decir que es prematuro hacer cábalas y juicios sobre lo que será este campeonato.

Cierto que el Barcelona ganó en Calella, y ganó merecidamente. Siempre marchó por delanteen el marcador con ventajas que oscilaron entre seis y diez puntos, pero al final, su adversario, en una reacción de gran entusiasmo y suerte, logró situarse sólo a tres puntos, e hizo peligrar el triunfo barcelonista, que, a la postre, se consiguió por cinco puntos. Todo ello habla elocuentemente de lo difícil que ha de ser a los visitantes ganar en Calella, como ya se anticipó también hace tres semanas con la derrota que sufrió el Mongat en competición de Copa Barcelona.

Nadie esperaba tampoco que el Layetano, en Mongat, librase una batalla tan empeñada como hubo de ofrecer. Y es que, apretando la necesidad, se sacan fuerzas de flaqueza y la realidad llega a distar mucho de las suposiciones. Ahí tenemos al Layetano que sufre aún las consecuencias de la baja de Kucharski y, sin embargo, también le tenemos empeñado en una tarea de dar consistencia al conjunto. ¿Que le falta un delantero? Pues se improvisa otro, saliendo en tal puesto Esteva que, aunque no lo es, no quiere decir que sea menos jugador en tal puesto que en la defensa y, cuando menos, tiene la buena cualidad de forzar la zaga contraria con su corpulencia. Sus resultados dió, hasta el extremo de que el Layetano después de haber obtenido una ventaja inicial de 5-0, sólo llegaba al descanso con resultado adverso de 3 puntos (21-18). Fué en el segundo tiempo, cuando agotado el novel e inexperto jugador Minguella, el Mongat logró aumentar su ventaja.

También el Español se defendió mejor de lo que se esperaba en el campo del Juventud, con todo y haber sido ampliamente dominado en una primera parte en que el conjunto local adquirió ventaja de 13 puntos. Pero el segundo tiempo fué de mucho tesón por parte de los españolistas, que evitaron con él y su mejor resistencia que el resultado se tradujese en una severa derrota que a la postre hubo de ser tan sólo de 10 puntos.

El único resultado verdaderamente holgado fué el que se produjo en Hospitalet entre los dos «católicos», ya que el equipo local repitió la exhibición que realiza cada vez que contiende con ese adversario que tanto quiere enfrentarle la suerte en toda clase de competiciones.

F. FONT

TRAVESIA DEL PUERTO DE BARCELONA

Sobre un recorrido de 3.800 metros, se celebró ayer la XIX Travesía del Puerto de Barcelona. 250 nadadores tomaron parte en la prueba, que resultó lucidísima. —I. Los nadadores en plena carrera. — II. Un momento de la llegada, en la que se concentraron numerosos aficionados. — III. Esteva y el aragonés Labay, en pleno esfuerzo

M.C.D. 2022

TEATRO

FIGURA DEL TEATRO

Angelina Velázquez, la joven y hermosa bailarina que actúa con éxito en el Cine Teatro Arnau, formando parte del espectáculo "Bronce y oro"

Lo que el público espera

el día 26, se presentarán en

ROMEA

los celebrados artistas del cante

CARMEN MORELL
PEPE BLANCO

en

LUZ Y COLOR

Cuiden de adquirir las localidades antes que no se agoten

Se despachan con 5 días de anticipación

BORRAS. — Estreno de "Un pisotón cualquiera da en la vida"

Afortunado autor, José de Lucio, ha conseguido nuevamente interesar al auditorio con su flamante comedia. "Un pisotón cualquiera da en la vida", obra en la que las situaciones cómicas se suceden con rápidez vertiginosa, complaciéndose su autor en la acumulación de aquellos lances de enredo tan hábilmente resueltos en teatro, que jamás defrauda al espectador ávido de solaz y esparcimiento.

Bien aprovechadas las situaciones cómicas y acertadamente lograda la movilidad de los personajes que animan la farsa, sin perderse en la frondosa maraña del ingenio y del humor elevados al cubo, aquélla tuvo unos admirables intérpretes sobresaliendo la gran labor de Rafael López Somoza, a la altura de su gran prestigio y la llevada a feliz término por cuantos le secundaron, entre los que son dignos de elogiosa mención, Fuensanta Lorente, la admirable actriz, Pepita Ragel; Lolita Lemos y los señores Ragel y Arcos.

El público que demostró su plena satisfacción batiendo palmas en los momentos más graciosos de la obra, tuvo para la espléndida formación del señor Somoza el aplauso más sincero, requiriendo la presencia en el palco escénico del señor Lucio, al finalizar cada uno de los tres actos que componen la regocijante comedia.

A. F.

COMEDIA

CUARTA SEMANA del éxito del año

TITANIA

Maravillosa y genial creación de

LOLA MEMBRIVES

VICTORIA. — "La veina del terrat"

El autor-actor tan ventajosamente conocido a través de su doble actividad, y cuyo reciente éxito interpretando el "senyor Esteve" en el Apolo es recientísimo, obtuvo anoche otro muy merecido con su celebrado sainete "La veina del terrat", admirablemente llevado al escenario del Victoria por María Vila y Pío Daví.

El magnífico arte de la señora Vila y el absoluto dominio escénico de Pío Daví tuvo amplio margen de lucimiento en la citada obra y, con ellos, fueron muy aplaudidos Carmen Galiana, Visita López y Antonio de Gimbernat.

El decorado, de Valero, y una irreprochable dirección escénica hicieron el resto.

PEPE ALBA

Pronto, en el

TEATRO ESPAÑOL

Juanita Reina reaparecerá en el Poliorama a mediados de diciembre

La popular artista Juanita Reina, está contratada para la película "La Lola se va a los puertos", de los Machado. Terminado el rodaje de esa cinta, Juanita se presentará nuevamente al público al frente de su espectáculo "Solera de España". En Barcelona dará comienzo a su actuación a mediados de diciembre y, como siempre, su teatro será el Poliorama y su empresario, don Sebastián Falgueras.

CALDERÓN

Exito rotundo de la joya mundial

EL MERCADER DE VENECIA

Creación de CARLOS LEMOS y CARMEN DE LUCIO

Pepe Alba, al Español

El gracioso y popular actor tan querido de nuestro público Pepe Alba a fin de corresponder a un sinnúmero de peticiones de sus innumerables admiradores ha decidido reestrenar la graciosa comedia "Ratolins de casa rica". Terminando la presente temporada en Romea, para el día 27 en el Gran Teatro Español, donde dará a conocer esta comedia.

VALSES DE VIENA

Un grandioso éxito de lectura

Ante la compañía titular de la Comedia, de Madrid, dió lectura a su nueva obra, "El sexo débil hace gimnasia", el discutido autor Enrique Jardiel Poncela. La lectura de la obra transcurrió entre sorpresas y grandes carcajadas de todos cuantos tuvieron la suerte de escucharla, quienes aseguraban que Jardiel había superado en ella su gracia y su indiscutible habilidad para desarrollar sobre el reducido marco de un escenario el complicado tema de "El sexo débil hace gimnasia".

VALSES DE VIENA

EN EL DESCANSILLO

Fernández de Sevilla ha terminado su comedia aun sin título, para María Fernanda. También ha terminado el libro de "Cayetana, la rumbosa", éste en colaboración con Pilar Millán Astray, y el

TEATRO ESPAÑOL

MUY PRONTO

Ratolins de casa rica

de la zarzuela "Siguiendo a una mujer", con música de los maestros Stofer y Balaguer.

* * *

La actriz española María Ramos, que

ROMEA

3 últimos días de actuación, 3, de la Compañía PEPE ALBA con la divertida comedia

¡TOT PER UN CHIQUET!

ha permanecido en Sudamérica varios años, tiene el propósito de formar compañía para dar a conocer varias obras

Teatro BARCELONA

EL PAÑUELO DE LA DAMA ERRANTE

Exito de JARDIEL PONCELA

¡RISA! ¡EMOCION! ¡INTRIGA!

de éxito mundial que la citada artista trae a España en exclusiva.

«DIA DEL ACTOR»

Rda. San Pablo, frente al T. Olimpia

CAMPEONATO DE CATALUÑA DE BAILES MODERNOS

Hoy, a las 10'30, noche

SEMIFINAL DEL CAMPEONATO

Mañana, Matinal, a las 11: Audición de sardanas.

Tarde, a las 5: GRAN BAILE POPULAR.

Noche, a las 10'30: FINAL DEL CAMPEONATO Y REPARTO DE PREMIOS.

DOS RENOMBRADAS ORQUESTAS

CAPITOLIO-METROPOLI

HOY, sensacional programa doble de riguroso ESTRENO

JOHN WAYNE RUTH HALL

Los tres mosqueteros del DESIERTO

JACK MULHALL
RAYMOND HATTON
FRANCIS X. BUSHSMAN Jr.
CREIGHTON CHANEY
NOAH BEERY Jr.

1ª JORNADA El círculo de FUEGO

AVENTURAS — LUCHAS — EMBOSCADAS — TRAICIONES
¡LOS MISTERIOS DEL CONTRABANDO DE ARMAS!
TREPIDANTE ACCION AL ROJO VIVO

JORGE NEGRETE
AMANDA LEDESMA
en
Cuando quiere un mejicano

EL MACHO MEJICANO Y LA HEMBRA ARGENTINA EN UN "MATCH" AMOROSO QUE SACA CHISPAS

PROXIMAMENTE

INGRID BERGMAN
GREGORY PECK
RECUERDA...
(SPELLBOUND)
DIRECTOR: ALFRED HITCHCOCK

¡¡UN CASO DE AMOR INUSITADO!!
¡¡UN TEMA QUE SIEMPRE RECORDARÁ!!
¡¡UNA INTERPRETACION INCOMPARABLE!!

CRISTINA

CFA MISION BLANCA

Gran éxito. — Mañana, matinal a las 11

RESTAURANTE ARGENTINO

INAUGURACION MAÑANA, DIA 24

ESPECIALIDADES AMERICANAS - COCINA DELICIOSA
POLLO ESTANCIERA - CHURRASCOS - CHINCHULINAS - FRITADAS ARGENTINAS - *EN LA BARRA:* TAPAS CALIENTES - PINCHITOS - COMBINADO "PUÑALET"

PRECIOS MODICOS VILLARROEL, 55 (esq. A. José Antonio). T. 33896

CINEMA

"Los tres mosqueteros del desierto"

(PRIMERA JORNADA)

Nunca han sido acumuladas tantas aventuras y tantas emociones como en la célebre película "Los tres mosqueteros del desierto", en la que los héroes inmortales de Alejandro Dumas han sido trasladados a los tiempos actuales, en el exótico ambiente de las hazañas de la Legión extranjera contra los árabes rebeldes de los desiertos del Africa del Norte. En el transcurso de la película se plantea un enigma desconcertante. La rebelión de los árabes es dirigida por un personaje misterioso, cuya identidad todos desconocen. Cada uno de los protagonistas desconfía de los demás y el misterio es cada vez más impenetrable. John Wayne y Ruth Hall, secundados por Jack Mullhall, Raymond Hatton, Noar Beery Jr. y Francis X. Bushman Jr., son los intérpretes de esta formidable producción.

Los decorados de "Enrique V"

El espectador que acuda a la proyección de "Enrique V" dispuesto a ver una gran película, pero realizada dentro de las acostumbradas normas cinematográficas, tendrá que rectificar sus ideas sobre el séptimo arte en cuanto surjan ante él los primeros decorados de la acción de la película. Porque al realizar su magna empresa, Laurence Olivier decidió que su adaptación de la obra de Shakespeare a la pantalla había de ser llevada a cabo de un modo absolutamente original e inédito en la historia de la cinematografía. Para conservar intacto el espíritu de la obra, opinaba él, era esencial que la composición general de los decorados respondiese en todo cuanto fuera posible a las pinturas de los siglos XVI y XV. Así las imágenes que desfilan ante nuestros ojos tienen un sabor especialísimo, un algo mágico e irreal que encanta nuestros sentidos. Hay momentos que creemos contemplar un cuento de hadas con dulces princesas y estilizados castillos, sin que por ello pierda la acción su fuerte tinte dramático que, a veces, se transforma en delicioso humor.

La Bertini "forma"

La actriz italiana Francesca Bertini, que desde hace largo tiempo se encuentra en España, formará una Compañía teatral, de la cual será primer actor Vicente Soler, que actualmente trabaja en la Compañía de Irene López Heredia. La nueva formación recorrerá diversas provincias españolas.

"Cantinflas" llegará dentro de unos días a Barcelona

Según nos anticipa Columbia Films, disribuidora en España de las películas de Mario Moreno ("Cantinflas"), éste llegará a Barcelona dentro de breves días.

Directamente para nuestra ciudad saldrá desde Cannes (Francia), en donde asiste al Festival Internacional del Film que se celebra en dicha ciudad y donde el popular actor mejicano será objeto de un homenaje.

Hace aproximadamente un lustro

La República Argentina unió su nombre al de Méjico en un film titulado "De Méjico llegó el amor". Tito Guizar y Amanda Ledesma, simbolizaron a los dos pueblos hermanos...

Hoy, a los cinco años, poco más o menos de aquel suceso, Méjico retorna al país del Plata, aumentando en calidad, el gesto simpático de entonces... Y es Amanda Ledesma otra vez, ahora co el más representativo de los actores mejicanos, Jorge Negrete; quien protagoniza el romance de una película mejicana. Méjico pagó con creces la deuda... Ahí está la cinta. Con el título que es todo un poema sentimental... "Cuando quiere un mejicano", que presentará en breve Exclusivas Floralva.

PROXIMAMENTE

TAMPICO

EN . . . . . .

Bustillo Oro, a quién habrá que calificar como el más taquillero de los directores mejicanos —sin desdoro de la calidad del film — tuvo el acierto de llevar a la pantalla, con todos los honores del triunfo, una película en tono mayor. Justificando el interés en la historia, la habilidad y visión cinematográfica exacta en la adaptación; un diálogo fino, ágil, preciso; una interpretación justa, una dirección de altura...

"Misión blanca"

"Misión blanca", por la grandeza de su tema, la sublime obra de nuestros misioneros en Guinea, a través de una trama llena de interés y emoción, por su magistral dirección debida a Juan de Orduña, por la genial labor de todos sus intérpretes, por la belleza y grandiosidad de sus auténticos escenarios naturales y, finalmente por la perfección técnica y artística de su realización, es una película excepcional que habrá de ser comparada con otras grandes producciones extranjeras de su género, y que, indudablemente, saldrá no sólo airosamente, sino victoriosa, de la comparación.

"Misión blanca", que muy merecidamente ha sido declarada de "interés nacional", será admirada con orgullo y alegría por todos los públicos españoles.

TOROS MONUMENTAL

GRANDES CORRIDAS DE TOROS, FIESTAS DE LA MERCED

RETIRADA DE DON ALVARO DOMECQ

Martes, 24. Tarde, 5 y cuarto
7 HERMOSOS TOROS, 7
D. ALVARO DOMECQ
ARRUZA
«PARRITA»
«VITO»

Miércoles, 25. Tarde, 5 y cuarto
7 ESCOGIDOS TOROS, 7
D. ALVARO DOMECQ
BELMONTE
ARRUZA
«ROVIRA»

NOTA. — Para estas dos corridas no són válidos los pases de favor

MUSICA

Concierto en la Plaza de San Jaime

Con motivo de la festividad de la Merced, la Sección de Instrumentos de Viento de la Orquesta Municipal de Barcelona, dará hoy, lunes, día 23, a las 10.30 de la noche, un concierto en la Plaza de San Jaime, con arreglo al siguiente programa:

Primera parte. — "Sinfonía de aires catalanes", de Ribera; "La rueca de Onfalia", de Saint-Saens; "Danza macabra", de Saint-Saens; "El baile de Luis Alonso", de Giménez, y "Javotte", de Saint-Saens.

Segunda parte.—"Orgía", de Turina; "Las Golondrinas", de Usandizaga; "Lo toc d'oració", sardana de Pepe Ventura; "Danzas noruegas", de Grieg, y "Dejanire", de Saint-Saens.

Dirigirá el concierto el maestro Bonell.

PALACIO DE LA MUSICA

Concierto inaugural

Viernes, 4 de octubre

ORQUESTA SINFONICA

Violinista: JUAN MASSIÁ

Director Mtro. JUAN MANEN

COLISEUM

Hoy, noche, a las 10

JENNIFER JONES, WILLIAM EYTHE, CHARLES BICKFORD, VINCENT PRICE

La CANCION de BERNADETTE

dirección HENRY KING

"LA CANCION DE BERNADETTE" no será exhibida en ningún otro local de *Barcelona y su provincia* hasta transcurridos seis meses de la terminación de sus proyecciones en el COLISEUM

Mañana, a las 10'30, Matinal

VERGARA y Ramblas

HOY Y TODA LA SEMANA

LYNN BARI Francis LEDERER AKIM TAMIROFF

EL PUENTE DE San Luis Rey

DIRECTOR ROWLAND W. LEE

ELLEN DREW - RICHARD DENNING

alas EN LOS PIES

JERRY COLONNA BARBARA JO ALLEN

TIVOLI

Vean la más formidable creación de

SABU

Revuelta en la INDIA

EN TECNICOLOR

TOLERADA MENORES

UNA PRODUCCION ALEXANDER KORDA

SEGUNDA SEMANA TRIUNFAL!

(Precios corrientes)

Mañana, a las 11 (Matinal)

Fessisa

¡Un hombre soñando con el regreso a su hogar...; una mujer soñando amores y un pueblo soñando con un mañana feliz!

Gene TIERNEY John HODIAK William BENDIX

La CAMPANA de la LIBERTAD

TRIUNFA DIARIAMENTE EN

ASTORIA ATLANTA

Loretta YOUNG Ray MILLAND GAIL PATRICK

DIRECTOR ALEXANDER HALL

EL DOCTOR se casa

MAÑANA, MATINAL EN AMBOS SALONES

CARTELERA

TEATROS

APOLO. — Próximamente, estreno en España de "Valses de Viena", opereta de Strauss con la presentación en Barcelona de la eminente tiple Lolita Pastor.

BARCELONA. (Tel 13751.) — Cía. comedias cómicas Enrique Jardiel Poncela. Hoy y mañana, 6'15 y 10'45, el más reciente éxito de Jardiel: "El pañuelo de la dama errante". Emoción. Risa. Intriga. Humor a toneladas.

BORRAS. (Tel. 25627.) — Cía. cómica Rafael Somoza. Hoy y todos los días, 6'15 y 10'45: "Un pisotón cualquiera da en la vida". Risa continua con Somoza.

CALDERON. (Tel. 18030.) — Segundo ciclo teatro selecto. Todos los días, a las 6 y 10'30. Triunfo clamoroso: "El mercader de Venecia". Creación Carlos Lemos-Carmen de Lucio.

COLISEO POMPEYA. — Cía. Pujol-Fornaguera. Mañana, tarde y noche: "Un milionari del Putxet".

COMEDIA. (Tel. 15172.) — Cía. de Lola Membrives. Todos los días, a las 6 y 10'30. El mayor éxito del año: "Titania", de Benavente. Maravillosa creación de Lola Membrives.

ESPAÑOL. — Los últimos días de la producción Kaps y Joham: "Melodías del Danubio". Tarde, 5'30; noche 10'30.

POLIORAMA TODOS LOS DIAS

MARI-ROSA

en

PREGON DE FERIA

con

Carmela Montes y Manolo Hernández

ESPAÑOL. — Viernes, 27; noche, 10'30. Presentación en este teatro de la Cía. de teatro regional valenciano del graciosísimo actor Pepe Alba, con la comedia de grandioso éxito: "Ratolins de casa rica". Se despachan localidades con cinco días de anticipación.

NUEVO. (Tel. 20808.) — Compañía lírica Francisco Bosch. Empresa maestro Díaz Giles. Hoy, 10'30: "Bohemios" y reposición "El cantar del arriero", por F. Bosch, R. Peña, C. Ruiz, F. Calpe, M. García, A. Garrido y Torró. Dirigirá la orquesta el maestro Díaz Giles. Mañana, 4'30, cartel extra: "La montería" y "El cantar del arriero" por los mismos artistas. Noche, 10'30: Reposición de la zarzuela del maestro Alonso "La Parranda", triunfo completo de Francisco Bosch.

POLIORAMA. (Tel. 10773.) — Compañía arte folklórico español Mari Rosa. Todos los días, a las 6'15 y 10'45: Triunfo rotundo de Mari Rosa, Carmela Montes y Manolo Hernández en "Pregón de Feria".

ROMEA. — Ultimos días de actuación de la Cía. de teatro regional valenciano del graciosísimo actor Pepe Alba. Hoy, 10'30 noche, y mañana, tarde y noche, el divertidísimo cartel: "Una conferencia" y "Tot per un chiquet", por su creador Pepe Alba. Jueves, 26, noche, reaparición de los celebrados artistas Carmen Morell y Pepe Blanco con su magnífico espectáculo: "Luz y color". Se despachan localidades con cinco días de anticipación.

TEATRO BORRAS

REIRÁ COMO NUNCA

con

SOMOZA

en

Un pisotón cualquiera da en la vida

VICTORIA. — Todas las noches, 10'45. Exito del sainete de A. Mántua: "La veina del terrat", creación de María Vila y Pío Daví. Mañana, tarde y noche: "La veina del terrat".

CINES

ALCAZAR. — Noche 10'15, numerada: Ella Raines y Charles Korvin en la producción Universal "Vuelve Arsenio Lupin". Mañana, matinal, 11.

ALONDRA. — Sesión continua desde las 3'30: "No hay tiempo para amar", "Safari", por M. Carroll, y Not. NO-DO. Mañana, matinal, 10'15.

ARISTOS. — Continua desde las 4. Reestreno preferente y exclusivo en este sector: "Sangre sobre el Sol", "La novela de un joven pobre" y Noticiario NO-DO. Mañana matinal, 10'15; tarde, continua desde las 3.

ARNAU. — En la pantalla: "Doña Bárbara" y "¿Quién mató a Vicky?". En escena: Espectáculo Bronce y Oro presenta a Antonio Amaya, Luisita Tubau y Angelina Velázquez. Además, Chelmy, Mercedes Marcos, Pedro Orta y Raquel, Conchita Gracia, Lita Ruiz, Conchita Vallés y Manzanera.

ASTORIA. — Tarde, 4; noche 10'30: Noticiario NO-DO y "El doctor se casa". Mañana, matinal a las 11.

ATLANTA. — Continua de 4 a 1: "Casados sin casa" y "El doctor se casa" (estreno). Mañana, matinal a las 10'30.

AVENIDA. — Desde 3: "El duque de West Point" y "Prisionera por una noche". Mañana, matinal a las 10.

AVENIDA DE LA LUZ. — Desde 11 mañana: NO-DO (información a través Universal News), Imágenes, "De lo raro a lo pintoresco". Gran semana de dibujos Walt Disney, en tecnicolor.

BARCELONA. — "Prisionera por una noche" y "El duque de West Point".

BOSQUE, PRINCIPAL y VERDI. — "Prisionera por una noche" y "El duque de West Point".

CAPITOLIO. — Desde 3'30: "Cuando quiere un mejicano", por Jorge Negrete y Amanda Ledesma; "Los tres mosqueteros del desierto" (1.ª jornada), por John Wayne y Ruth Hall. Mañana, matinal a las 10'30.

CATALUÑA. — Desde las 3: "Las llaves del reino" y "Soldado profesional".

COLISEUM. — Noche, 10: NO-DO y "La canción de Bernadette". La proyección de esta película comenzará puntualmente a las 10'23. Mañana, a las 10'30: Sesión matinal.

CERVANTES. — "El duque de West Point" "Prisionera por una noche" y Noticiario NO-DO.

CRISTINA. (Local refrigerado.) — Tardes, continua de 4 a 8. Hoy, noche, 10'30 (numerada). Precios corrientes. Noticiario NO-DO y gran éxito de "Misión blanca". Mañana, matinal, 11.

CONDAL. — Continua desde 3'30. En la pantalla: "Laura" y "Pesadilla". En escena: Violeta Ritter (manipuladora), Pili Carbonell (bailarina), Rose Marie y Niño de Cartagena (atracción coreográfica). Pitusilla (estrella de la canción). Mañana, matinal a las 10.

DORADO. — "No hay tiempo para amar", "Safari", por Madeleine Carroll, y Noticiario NO-DO. Mañana, matinal a las 11.

EDEN. — Continua desde las 4: "Safari", por Madeleine Carroll; "No hay tiempo para amar", por Fred Mac Murray, y Noticiario NO-DO. Mañana, matinal a las 10'30.

EXCELSIOR. — "El duque de West Point", "Prisionera por una noche". Mañana, matinal, 10.

FANTASIO. — Noche, 10'30: Noticiario NO-DO, Documental y gran éxito "El gran vendaval", por James Masson y Geraldine Fitzgerald. Mañana, matinal a las 11.

FEMINA.—Noche, 10'15 numerada: "La campana de la libertad", con Gene Tierney y John Hodiak. Mañana matinal a las 11.

FLORIDA. (Antes, Bohemia.) — Sesión continua desde las 3'30: "¿Quién mató a Vicky?", "Historia de un gran amor" y NO-DO. Mañana, matinal a las 10'15.

GLORIA.—Desde 4: "¿Quién mató a Vicky?" y "Doña Bárbara". Mañana, matinal a las 10.

GOYA. — Desde las 3: "Prisionera por una noche" y "El duque de West Point".

INFANTA. (Ctra. de Sarriá, 31 y 33, cerca de Urgel-París.) — "Doña Bárbara" "¿Quién mató a Vicky?" y Noticiario NO-DO.

INTIMO. — Sesión continua desde las 3'30: "No hay tiempo para amar", "Safari", por Madeleine Carroll, y Noticiario NO-DO. Mañana, matinal a las 10'30.

IRIS. (Tel. 70683.) — "Dama por una noche" y "El peñón de las ánimas".

KURSAAL. — Noche, 10'30: "El renegado", por Paul Muni, Gene Tierney y Laird Gregar. Mañana, matinal a las 11.

LIDO. (Local refrigerado.) — "Lo que piensan las mujeres", "El primer amor" y Noticiario NO-DO.

MANILA. — Desde las 4: "El conde de Montecristo" (1.ª jornada) e "Intriga aérea".

METROPOLI. — Tarde, a las 4; noche, a las 9'45: "Cuando quiere un mejicano", por Jorge Negrete y Amanda Ledesma; "Los tres mosqueteros del desierto" (1.ª jornada), por John Wayne y Ruth Hall. Mañana, matinal a las 10'30.

MIRIA. — "Noche de amor" y "Prisionera por una noche".

MISTRAL. (Completamente reformado.) — "Safari", por M. Carroll; "No hay tiempo para amar" y Noticiario NO-DO. Mañana, matinal a las 10'30.

MODERNO. (Local reformado.) — "Cantinflas torero", "Doña Bárbara" y Noticiario NO-DO.

MONTECARLO. (Tel. 85102.) — (Tardes sesión continua de 4'15 a 8.) Hoy, noche, 10'30 (numerada): Noticiario NO-DO y gran éxito de "El falsario", por Jean Gabin. Mañana, matinal, 11.

MONUMENTAL. — Desde 3'30: "Sólo se vive una vez" "Historia de un gran amor". Noticiario NO-DO y altas variedades. Mañana, matinal, 10.

NURIA. — Sesión continua desde las 4: "Safari", por M. Carroll; "No hay tiempo para amar" y Noticiario NO-DO. Mañana, matinal a las 10'30.

PALACIO DEL CINEMA. — Desde las 4: "No hay tiempo para amar" y "Safari".

PARIS. — Desde 3'30: "El duque de West Point", "No hay tiempo para amar" y Not. NO-DO. Mañana, matinal a las 10'15.

PLAZA. — Desde las 3'30. Exito: "Sangre sobre el Sol", por James Cagney y Silvia Sidney, y "La novela de un joven pobre", por Hugo del Carril y Amanda Ledesma. Mañana, matinal, 10.

PRINCESA. — Desde las 4: "Prisionera por una noche" y "El duque de West Point".

PRINCIPAL PALACIO. — Continua "Sangre sobre el Sol", por James Cagney, Silvia Sidney, y "La novela de un joven pobre". Mañana, matinal, 10'30.

RAMBLAS. — Sesión continua desde 3'30 (reestreno preferente): "Alas en los pies", por Ellen Drew y Richard Denning; "El puente de San Luis rey", por Lynn Bary y Francis Lederer, y Not. NO-DO. Mañana, matinal a las 10'30.

REX. — Continua desde las 4: "Safari", por Madeleine Carroll; "No hay tiempo para amar", por Fred Mac Murray y Noticiario NO-DO.

SELECTO. — Todos los días, desde las 4. En la pantalla: "El gran vals" y "Gran Hotel", por Cantinflas". En escena: Altas variedades a cargo del Doctor Romerino y su medium Miss Tery. Mañana, matinal a las 10'45.

TALIA. — Desde 3'30: "Doña Bárbara", "¿Quién mató a Vicky?" y Noticiario NO-DO. Mañana, matinal a las 10.

TIVOLI. (Tel 14252.) — Hoy, noche, 10'30 (numerada). ¡2.ª semana de éxito clamoroso! "Revuelta en la India", una maravilla en tecnicolor de Alexander Korda (Apta para menores.) Con Sabú, Valerie Hobson y Raymond Massey ¡Precios corrientes! Mañana, a las 11 (matinal).

UNION. (Tel. 19944.)—"La hora radiante", "Siempre Eva" y en escena, grandes variedades.

VERGARA. (Refrigerado.) — Continua desde las 3. Reestreno preferente: "Alas en los pies", por Ellen Drew y Richard Denning, y "El puente de San Luis rey", por Lynn Bari y Francis Lederer. Los domingos y festivos, matinal a las 10 (programa completo)

DIVERSIONES VARIAS

AMBAR. (Tel. 21880.) (Cambio de empresa.)—Mañana, tarde y noche: Selectos bailes. (Precios de verano) Orquesta Bianca.

"DIA DEL ACTOR". (Ronda de San Pablo, frente al Teatro Olimpia.) — Hoy, a las 10'30 noche: Semifinal campeonato Cataluña bailes modernos. Mañana, matinal: Audición sardanas. Tarde: Baile popular. Noche: Final campeonato bailes modernos.

EMPORIUM. (Muntaner, 4.) — Variedades. Quinteto Nocturnos. Conjunto Hot-Club.

FOMENOR. (Salón de té.) Muntaner, 200. — Mañana, tarde, fiesta de la Merced: Té-baile. Orquesta Damián. Cantor, Miguel Cassó.

MARISOL. (Funicular Montjuich.) — Continúa abierto festivos, tarde. Mañana, fiesta de la Merced, y domingo, de 6 a 9: Selectos bailes.

METROPOLITANO. — Hoy, noche, 10'30; mañana, matinal, tarde y noche: Grandes bailes continuos. Orquesta Casablanca. Vocalistas: L. Mayo y P. Ciura.

SALON CIBELES. — Mañana, tarde y noche: Selectos bailes. Orq. Diplomáticos. Cantor, Marhuenda.

SALON VENUS. (Ballén, 106.) — Hoy, noche: Gran baile por Orquesta Fantasio.

SALON VENUS DEPORTE. (Tigre, 27.) — Mañana tarde y noche: Grandes bailes. Orquesta Goya. Vocalista, Araceli.

FRONTONES

FRONTON NOVEDADES. — Hoy, lunes, noche a cesta-punta Sarasua-Lizarza contra Isidoro-Araquistain-Trecet. Mañana, tarde, a cesta-punta: Isidoro-Allende I contra Charroalde-Lizarza.

M.C.D. 2022

EL TORERO Y EL TORO

Grave cogida de un "espontáneo", en Madrid

Luis Miguel "Dominguín", triunfa clamorosamente en las corridas de feria de Logroño

Grandioso éxito de Pepín Martín Vázquez, en Valladolid

MADRID

MADRID, 23. — Se lidian seis toros de don Ignacio Sánchez y Sánchez, de Salamanca, para los diestros Félix Rodríguez, Antonio Toscano y Luis Mata. Hay buena entrada y hace calor bochornoso. Preside el señor Navarro.

Los toros dieron buen juego, excepto el cuarto, que fué mansurrón. El quinto y el sexto llegaron quedados al último tercio.

Primero. — Félix Rodríguez veroniquea sin lucimiento. Tres varas derribando en la primera. Tres pares. Félix Rodríguez empieza con tres pases por alto, distanciado y luego muletea por la cara con muchas precauciones. Un pinchazo que descuerda al animal. (Pitos). El toro es aplaudido en el arrastre.

Segundo. — Toscano lo recibe con verónicas que no convencen al público. Tres varas y un picotazo. Luis Mata es aplaudido en su turno. Tres pares. Toscano empieza su faena de muleta con ocho en redondo aguantando mucho, pero sin andar en su enemigo, sigue en cinco naturales corriendo muy bien la mano ligados con el de pecho. (Ovación). Más en redondo para dos pinchazos sin soltar. Media estocada y descabella al segundo golpe. (Aplausos).

Tercero. — Luis Mata lo recibe con cinco verónicas y media moviendo muy bien los brazos, y recargando la suerte. (Ovación). Dos varas. A petición del diestro se cambia el tercio. Luis Mata y Félix Rodríguez son ovacionados en quites. Tres pares. Mata citando ambas rodillas en tierra e instrumenta seis pases por alto y un molinete escalofriante, que ponen al público en pie. (Gran ovación). De pie sigue con tres en redondo y un molinete que el público aplaude. Tres naturales con gran valor. (Nueva ovación). Entrando a volapié deja una casi entera de la que rueda el bicho. (Ovación grande, oreja, vuelta al ruedo y devolución de sombreros y prendas de vestir. El toro es aplaudido en el arrastre).

Cuarto. — Cuatro varas y cuatro palitroques. El bicho, mansurrón, es muy castigado en varas y llega hecho un mármolillo al último tercio. Félix Rodríguez muletea por la cara y acaba de un pinchazo sin soltar y media delantera.

(El toro es pitado en el arrastre).

Quinto. — Se arroja al ruedo un espontáneo que es arrollado por el bicho. Pasa a la enfermería a hombros de las asistencias. "Toscano" veroniquea con valor y es aplaudido. Dos varas y dos pares. "Toscano" brinda al público. Empieza con tres estatuarios y sigue con tres naturales buenos que se aplauden. Tres más en redondo y el toro, que es blando, se cae. Más en redondo aguantando mucho, para dos pinchazos y media delantera. (Aplausos). Hay pitos para el toro.

Sexto. — Nada con la capa. Tres varas. Dos pares y medio en cinco viajes. Luis Mata, en terrenos del cinco, trastea por la cara y cuando el toro iguala deja una casi entera. Intenta seis veces el descabello y el toro se echa. Remata el puntillero.

Los toros pesaron en bruto: 428, 420, 421, 432, 431 y 428 kilos, respectivamente.

En la enfermería de la plaza fué facilitado el siguiente *Parte facultativo:* "Durante la lidia del quinto toro ingresó en la enfermería el espontáneo Manuel Muñoz Fernández, con fractura bimaleolar, lesiones del pie izquierdo y erosiones en diversas partes del cuerpo. Pronóstico grave". — Cifra.

LOGROÑO. PRIMERA DE FERIA

Logroño, 21. — Primera de feria. — Seis toros del Conde de la Corte para Juanito Belmonte, Luis Miguel "Dominguín y "Parrita". Tiempo espléndido. Lleno en el sol y entrada aceptable en la sombra. Preside el alcalde.

Primero. — Gordo y bien encornado. Belmonte lancea en tablas superiormente. Tres varas y tres pares. Belmonte comienza con cuatro estatuarios imponentes que se ovacionan y tres derechazos superiores. Deja refrescar el toro y continúa muy cerca consintiendo al quedado animal. Da tres en redondo, tres naturales, un afarolado precioso y una manoletina ceñida entre ovaciones y música. Media muy bien colocada saliendo por la cara y descabello. (Ovación y salida). Al toro se le da la vuelta al ruedo.

Segundo. — "Dominguín" lo recibe con verónicas magníficas que se ovacionan. El toro está quedado. "Dominguín" pide el cambio de suerte después de la primera vara y es aplaudido. El maestro coloca tres pares magníficos al quiebro en tre grandes ovaciones. Brinda a don Fernando Ugalde y comienza la faena con dos pases por alto en tablas, superiores y dos naturales excelentes. Una serie de nuevos naturales mandando superiormente. Con la derecha da pases en redondo magníficos. Un molinete arrodillado y pases de todas las marcas. (Ovación delirante). Una entera y tres intentos de descabello. (Ovación, dos orejas, vuelta y salida a los medios).

Tercero. De salida arranca un burladero y descuaja una de las puertas de la barrera. El toro se quebranta. Dos varas y se cambia

Juanito Belmonte

el tercio a petición de "Parrita". Brinda al público y comienza con tres buenos estatuarios. Se dobla por bajo y sigue con más estatuarios imponentes y tres en redondo mirando a los tendidos. (Ovación y música). Tres naturales que cierra con el de pecho y más de la misma marca, magníficos. Manoletinas sin mirar al toro que levanta una clamorosa ovación. Media buena. (Ovación, oreja y vuelta al ruedo).

Al toro se le da la vuelta al ruedo.

Cuarto. — Belmonte torea valiente por verónicas, dos varas y tres pares. Belmonte, comienza con tres ayudados por alto, buenos, derechazos, manoletinas y un afarolado extraordinario. (Ovación y música). Juanito muy rabioso da pases de todas las marcas. (Ovación). Una estocada superior de la que rueda el toro. (Ovación, dos orejas, vuelta al ruedo y saludo).

Los tres matadores salen al centro del ruedo en medio de una gran ovación. Los maestros sacan al mayoral de la ganadería para hacerle partícipe de la ovación.

Quinto. — Tres varas. El toro está muy quedado. "Dominguín" coloca un buen par al quiebro y otros dos excelentes. (Ovación). Se sienta en el estribo y comienza la faena con cinco pases escalofriantes que levantan al público. De pie pelea con el toro que está cobardón y difícil. Derrocha facultades e inteligencia el maestro y liga una serie de redondos imponentes, por lo cerca y el mando que imprime a la suerte. (El público aclama al torero y suena la música). Sigue derrochando valor y mata de dos pinchazos entrando superiormente. Descabello al segundo intento. (Ovación, dos orejas, rabo, vuelta al ruedo).

Sexto.—"Parrita" torea a la verónica. Tres varas y tres pares. Comienza con cuatro estatuarios superiores y tres en redondo. En los medios logra una serie de redondos superiores. (Ovación y música.) Dos series de naturales magníficos cerrando ambas con pases de pecho enormes. Cinco "manoletinas", las dos últimas mirando a los tendidos Termina de una corta bien puesta (Ovación, vuelta al ruedo y dos orejas.) Luis Miguel "Dominguín, fué despedido con palmas y sacado en hombros.

Peso: 470, 372, 382, 394, 424, 430 en bruto.—Cifra.

SEGUNDA DE FERIA

LOGROÑO, 22.—Segunda de feria. Siete toros de Domecq, para don Alvaro Domecq, Luis Miguel "Domirguín", Juan Estrada y "Vito".

Lleno.

Toro de rejones: Don Alvaro clava magistralmente dos rejones. (Ovación). Cambia de jaca y tras vistosa preparación, coloca un par de banderillas extraordinario. (Ovación). Echa pie a tierra, y después de haber colocado un rejón de muerte, intenta hacer faena, pero al tercer pase el toro dobla. (Ovación, oreja y vuelta.)

Lidia ordinaria:

Primero.—Luis Miguel veroniquea magníficamente, hace un quite por faroles y navarras. Coloca tres pares de barderillas, buenos. (Ovación.) Comienza con tres redondos y a continuación cinco naturales maravillosos y uno de pecho. (Enorme ovación y música.) Otros cinco naturales más y el de pecho. Sigue la faena con la derecha metido entre los cuerros y realiza una labor indescriptible. Mata de una gran estocada. (Ovación, orejas, rabo, dos patas. Dos vueltas y salida a los medios. Al toro se le da vuelta al ruedo.)

Segundo.—Estrada sale achuchado con la capa. Cuatro varas. Tres pares. Estrada, desconfiado, se limita a aliñar y mata de un pinchazo y metisaca, media estocada y descabello. (Ovación al toro.)

Tercero.—"Vito" se luce con el capote. Coloca tres pares enormes. (Ovación.) Comienza con unos pases de tanteo. Luego da tres naturales y el de pecho. Después otra serie de siete naturales con mucho aguante. (Ovación y música.) Más naturales y derechazos. Una estocada baja. (Ovación y vuelta al ruedo. El toro es aplaudido en el arrastre.)

Cuarto. — Luis Miguel lo recibe con una larga cambiada arrodillado. Los picadores pegan con ensañamiento, en tres varas. Dos pares y medio. El toro llega a la muleta agotadísimo y Luis Miguel torea con suavidad por alto y pases por la cara. Ante lo agotado de la res, la mata de una entera. (Aplausos al matador).

Quinto. — Estrada torea por verónicas. También a este toro le pegan fuerte los picadores. Dos pares y medio. Estrada comienza con un pase arrodillado, tres naturales valiente y uno en redondo (Ovación). Sigue con pases por alto, rodillazos y molinetes. Mata de media estocada y descabello. (Ovación).

Sexto. — "Vito" es ovacionado con el capote. Tres varas. "Vito" pone tres pares magníficos. (Ovación). Coloca otro más superior. Comienza la faena y da tres naturales magníficos y uno de pecho superior. (Ovación y música). Sigue con varias series de naturales que son buenos y completa la faena con pases en redondo y muy torero. Mata de un pinchazo y una estocada. Descabella tras varios intentos. (Ovación).

Peso de los toros: 391, 391, 406, 406, 406, 387 y 406 kilos. — Cifra.

VALLADOLID

VALLADOLID, 23. — Ultima corrida de feria.

Toro de rejones. — Conchita logra un destacado triunfo como rejoneadora y caballista. Coloca varios pares de banderillas y rejones muy buenos, entre ovaciones. El toro murió después de rejón de muerte y fué ovacionada, cortó la oreja, dió la vuelta al ruedo y salió a los medios.

Lidia ordinaria. Primero. — Se le condena a fuego. "Gallito" da varios muletazos por la cara y mata de cinco pinchazos y dos intentos de descabello.

Segundo. — Cinco varas. El toro está reservón. "Morenito" prende un par bueno. Cierran los peones. "Morenito" muletea por la cara para igualar. Un pinchazo y media.

Tercero. — El toro se cae al tomar las varas. Dos pares. Pepe da tres ayudados con enorme valor. (Olés y ovación). Cita con la izquierda y da cuatro naturales inmensos que liga con el de pecho. (Ovación y Música). Dos manoletinas, estatuarios, molinetes y en rendondo todo con gran arte. Más pases artísticos y termina de una estocada. (Ovación, dos orejas y vuelta al ruedo con salida a los medios).

Cuarto. — Un toro imponente de grande que causa la admiración del público. "Gallito" lancea sin parar. Dos varas recargando con gran poder en la primera y cayéndose en

Pepín Martín Vázquez

la segunda. Dos pares de banderillas. "Gallito" da un pase por alto y otro cambiado buenos. Varios en redondo sin aguantar y otros des confiados. Mata de dos pinchazos. (Pitos). (Aplausos al toro).

Quinto. — Otro toro magnífico de presentación. Dos varas cayéndose en la segunda. Dos pares y medio. "Morenito" da unos pases para igualar y mata de un pinchazo y media estocada.

Sexto. — Pepín es ovacionado en unas verónicas. Cuatro varas. Tres pares. Pepín da un pase ambas rodillas en tierra, enorme. En pie da un natural y otros por alto y de pecho. (Ovación grande y música). Cita desde lejos con la izquierda y liga tres naturales imponentes y otros tres de pecho. Otros tres naturales soberbios y remata con un molinete entre los cuernos. (Ovación estruendosa). Otros pases con valor y arte y acaba de un pinchazo y una estocada. (Enorme ovación, dos orejas, vuelta y salida a los medios). Peso de los toros en canal: 198 (rejones). 268, 268, 243, 340. 298 y 304. — Cifra.

Novilladas en provincias

Se concede a Antonio Caro la oreja de oro en la función de la Asociación de la Prensa de Oviedo

Incendio en la plaza de Valencia

Festival de homenaje póstumo a Liceaga

OVIEDO

Oviedo, 22. — Novillada patrocinada por la Asociación de la Prensa. Se lidian reses de Silverio Fernández, antes de Marcial Lalanda, para Manolo Navarro, Pedro Robredo y Antonio Caro. Buen tiempo. Casi lleno. Preside el comisario de Policía. El ganado bien presentado y bravo

Navarro a su primero le instrumenta pases magníficos que se aplauden. Mata de un intento y una estocada, rematando el puntillero. (Palmas). Al segundo lo despacha de dos intentos y descabello. Algunas palmas.

Robredo realiza buena faena en el primero, que brinda al público. Pases magníficos, estatuarios y manoletinas. Mata de una estocada. Petición de oreja y vuelta al ruedo. El banderillero Alcántara se libra de una cogida gracias a que Antonio Caro cogió un pitón al toro.

En el segundo, Robredo, realiza faena con varios naturales. Mata de dos pinchazos y descabello (Palmas).

Antonio Caro está pinturero en su primero. Entre olés y música da pases de todas las marcas, rodillazos y manoletinas. Tres pinchazos media y descabella. Palmas). Su segundo lo brinda al futbolista Corona, del Madrid, que ocupa una barrera. Varios estatuarios, tocaduras de pitón y rodillazos. (Música). Dos pinchazos y una estocada. Saludos y vuelta.

La oreja de oro que concedía la Asociación al mejor torero de la tarde se adjudica a Antonio Caro. — Cifra.

ZARAGOZA

Zaragoza, 22. — Novillos de Eugenio Ortega, antes de Ayala, de Toledo, para "Faraón", Gabriel Pericás y Paquito Muñoz.

"Faraón" se lució en su primero al que mató de una estocada. (Ovación y salida). En su segundo estuvo muy bien con la muleta. Mató de un pinchazo y media estocada. (Ovación, petición de oreja y vuelta al ruedo).

Pericás fué ovacionado en una faena muy buena en su primero. Mató de media y cortó la oreja. Dió la vuelta al ruedo.

En el quinto hizo una faena dominadora y mató de un pinchazo y una estocada. (Aplausos).

Paquito Muñoz fué el héroe de la tarde. En su primero cortó las dos orejas, dió dos vueltas al ruedo y tuvo que salir a los medios, después de haber hecho una magnífica faena de muleta. En el sexto hizo también otra faena de muleta muy buena, entre ovaciones Mató de media y cortó también las dos orejas. Dió la vuelta al ruedo y salió en hombros de la plaza.

Pesos: 151, 169, 157, 235, 179 y 193 kilos, respectivamente. — Cifra.

CIUDAD REAL

Ciudad Real, 22. — Novillos del Conde de las Navas.

Angel Soria fué ovacionado en su primero y cortó la oreja en su segundo.

Pedro Mesa "Estudiante", cortó la oreja y el rabo de su primero y oyó aplausos en su segundo.

Promedio de los novillos, 170 kilos. — Cifra.

VALENCIA

VALENCIA, 23. — Casi la mitad de la parte alta de la plaza de toros ha querado destruída a causa de un voraz incendio que se produjo esta tarde, a consecuencia de un cortacircuito. El fuego se inició en el piso de las andanadas, propagándose con rapidez en una extensión que alcanzó en pocos minutos casi la mitad del anillo. Con frecuencia se produjeron derrumbamientos de diversas secciones de cielo raso del piso superior. El servicio de bomberos acudió con diligencia, pero a causa de la deficiencia del material, tardó algo en poner en marcha el servicio, dando lugar a que el incendio alcanzara proporciones alarmantes.

En el lugar del suceso se personaron las autoridades. Numeroso público se congregó frente a la plaza y alrededores, interviniendo gran cantidad de gente en los trabajos de extinción entre otros los boxeadores Folgado y Llácer. El incendio tordó en ser sofocado algunas horas. Ha quedado destruída gran parte de la plaza en todo su aspecto de madera de la parte alta, calculándose que los daños son de gran consideración. La plaza quedará inutilizada para toda clase de espectáculos hasta la próxima temporada. En su consecuencia se ha suspendido la velada de boxeo de esta noche, en cuyo cmbate de fondo debían intervenir Ara y Folgado para el título de los semipesados. En las primeras horas de la noche los bomberos continúan sus trabajos para sofocar los rescoldos y prevenir nuevos derrumbamientos. No se han registraddo desgracias personaes.—Cifra.

APAREJADORES

Politécnico "DONOSO-CORTES"

Preparación exclusiva para ingreso en la Escuela de APAREJADORES por profesorado especializado en clases reducidas de capacidad limitada. Exito en todos los exámenes. RAMBLA DE CATALUÑA, 85 BARCELONA

Nueva actuación del rejoneador Juanito Balañá

Pedro Robredo, Antonio Caro y Pablo Lalanda

AYER, EN LAS ARENAS

A guisa de comentario

Cuando al público le gusta el cartel de toros es en vano que se anuncien otros espectáculos, aunque éstos sean de los llamados favoritos. (Ayer, precisamente, la plaza Arenas se llenó, y eso que se iniciaba el campeonato de fútbol.)

* * *

¿Verdad, lector, que el nombre de Hoyo de la Gitana suena a cosa nueva?... (No te lo pregunto a ti, buen aficionado barcelonés, veterano y conspicuo; pero si al lector aspirante a ser buen aficionado y (¡pobre de él!) conspicuo, por añadidura, ya que para lo último habrá de soportar muchísimos «tostones».

* * *

El novillo soltado a Juanito Balañá, habilísimo caballista, buen torero a la jineta, rejoneador de aptitudes notables, pertenecía a la ganadería que en 1939 se formara con 105 vacas de lo desecho, procedente de don Alipio Pérez Tabernero y dos sementales y 48 vacas, también de Trespalacios (¿Arturo, María Sánchez y Sánchez?), quedando al cuidado de ella los hijos de don Alipio Pérez Tabernero.

A esta ganadería de Salamanca, se adscriben títulos prestigiosos; tiene indudable abolengo, es de linajuda estirpe brava (Sanchón, Santa Coloma, Albaserrada...).

* * *

En el hoyo, y bien profundo del olvido, yazga para siempre el novillo «Presumido», único de Hoyo de

El rejoneador Juanito Balañá, disponiéndose a clavar un dardo

la Gitana, jugado en primer puesto. La susodicha res era de lo más reacio a la embestida. Nada renuente que diría, para complicar las cosas, algún cofrade, atacado de «gongorismo», *microbio* literario que fray Paravicino y otros metieron, a viva fuerza, en los entresijos del intelecto a preclaros ingenios del siglo XVII. Yo no gusto de gongorizar de obscurecer el lenguaje llano y claro; pero he de declararte, lector amado, que mientras yo pueda no seré de esos que llaman en latín «doctus cum libro». ¿¿Entendido?

* * *

NOVILLO DE REJONES. — A Juaniti Balañá no le sonrió fortuna esta vez, sino al revés. La esquiva suerte le presentó batalla. Y de no haber sido porque extremó hasta lo indecible su habilidad como jinete su destreza en regir a la cabalgadura, ya que clavar con acierto no cabía, por quedadísima y sosa que era la res de Hoyo de la Gitana, la batalla hubiese sido más prolongada de cuanto fué. En todos los tercios buscó Juanito Balañá a «Presumido», sin hallarle propicio a la embestida; antes bien, ni siquiera la intentaba.

La citó en todos los tercios, en todos los terrenos, como si nada. Allí no había novillo, sino cuadrúpedo bicorne. Por más que Juanito Balañá se esforzaba y ponía valor y voluntad, el novillo ni se movía para acudir al caballo. Por otra parte, la primera cabalgadura también se resistía bastante a entablar lid con el astado Y si los rejones que clavó quedaron bajos, no cabe en justicia atribuirlo a otra circunstancia que a la precariedad de bravura que el de Hoyo de la Gitana manifestó. Total: seis rejones y la res dobló, otorgándose una ovación cariñosa al esforzado y valeroso ánimo del rejoneador catalán.

LIDIA ORDINARIA

Seis novillos, en lidia ordinaria, completaban el cartel: Tres de la ganadería de los herederos de don José de la Cova, soltados en los tres primeros lugares, y otros tres de don Arcadio Albarrán que fueron jugados en los restantes puestos, para despacharlos todos Pedro Robredo, Antonio Caro y Pablo Lalanda.

El primero, bizco del izquierdo, blando al castigo, pero manejable, aunque con mucha casta; cumplió en varas el segundo, que achuchaba por los dos flancos; huido, cobarde, suelto de las varas fué el tercero, que embestía descompuesto y tenía mal estilo; el cuarto empezó bien la pelea con los varilargueros, pero se apagó prestamente, llegando reservoncillo y avisado al último tercio; manso y escupido de las varas duro y de peor condición, el quinto, y, finalmente, el sexto, asimismo de malas condiciones para lidia lucida y que, además de rehuir manifiestamente a los montados, rebrincaba y se encogía taimadamente rechazando el lanzón. Como no hubo remedio; se le tostó la piel.

Con estos elementos, empero, la novillada tuvo singulares relieves, discurriendo entretenida, gracias, en primer término, a la valerosa facundia de Pedro Robredo soberbia en todo momento, así como a la artística labor de muleta de Antonio Caro en su primer novillo y a las maneras y medios de lidiador de Pablo Lalanda; y, por otro lado, a la emulación brillantísima de los subalternos: Carralafuente «Chiquito de la Audiencia», «Jaén» y Corpas. El primero al clavar tres estupendos pares de rehiletes al novillo fogueado, y «Chiquito de la Audiencia», también en banderillas (dos pares magníficos al segundo burel), habiendo de saludar, montera en mano, cual Carralafuente, para corresponder a la ovación de los espectadores pasando por la eficaz brega de Corpas; dos pares de «Jaén» al quinto, y uno de «Minuni», que perdió en la demanda las zapatillas. Lo que entusiasmó más al concurso indudablemente, fué el valor derrochado por Robredo. Una tarde magnífica tuvo el bilbaíno o norteño. Toreó cerquísima (tan cerca no siempre del acierto cuanto de la intención) y llegó a extremos de revalorizar la misma valentía, hasta colmarla. Sin embargo, a sus intervenciones le notamos falta de peculiaridad, de signo especial, de individualidad interpretativa del toreo. Todo lo empieza y acaba, notablemente ejecutado, así los lances a la verónica como el gobierno de la muleta y el estoque; mas, con todo ello, en mi sentir, a la guapeza al ánimo esforzado, al mucho aliento consciente y sereno, le falta lo que a otros distingue, que, claro, no es precisamente ese valor cuajado y recio de Robredo. Pero como a los públicos primerizos las aptitudes especialísimas para el arte del valor les subyuga, sobrecoge, porque le tiene sin cuidado la notación artística, no es de sorprenderse de los ruidosos éxitos de quienes como ayer Robredo, ponen el mingo muchas tardes.

La música acompañó sus dos faenas de muleta, como le acompañaron las aclamaciones espontáneas y ruidosas Cosecha próvida y espléndida hasta el colmo apetecido. Que fué otorgársele las dos orejas de su primer enemigo, al que despachó con un pinchazo y una entera. Al cuarto, cuya muerte brindara a don Eduardo Palacio Valdés, le hizo una faena consintiendo enormemente, hasta el extremo de pa-

Un magnífico muletazo con la derecha de Antonio Caro

sar por trances de indudable riesgo con tal de provocar la embestida, una y otra vez, con la voz y reduciendo cada vez más la distancia hasta pisar el propio terreno del astado. Con media estocada y dos descabellos finiquitó al reservón y avisado novillo de Albarrán.

La fina calidad artística de Caro no tuvo continuidad en el segundo como indudablemente fué exquisita elegante su actuación en el anterior. Este novillo que se vencía por ambos lados, y al que picó bien «Apañao», tuvo adecuada faena de Antonio, a base de practicar el toreo en redondo como se debe realizar y no como se les antoja realizar a muchos. O sea, describiendo el círculo con el novillo enteramente toreado y sometido a la

Brioso pase de pecho de Pedro Robredo

muleta, con aire, majeza y elegancia distinguidas.

En una palabra: Hizo el toreo como es y ha sido y será siempre, pese a modos, modas y maneras de entenderlo así los que llegan cómo el público que llega. Antonio Caro escuchó música durante su trasteo con derechazos, un gran pase de rodillas y molinetes y afarolados en pie. Tal el brillante prólogo que puso a la muerte del primer novillo, cual supremo instante realizó con un buen pinchazo, una estocada ligeramente contraria y un descabello. Al otro astado le tomó ojeriza, apenas le mostrara baldiamente la capa. Se lo quitó de enmedio, pronto, pero con poco escrúpulo al matar, puesto que para hacerlo soltó cuatro pinchazos, yéndose con demasiado desvío y media estocada. Claro es que apreciándose las condiciones del bicho, el público no tomó a cuenta la cosa y se abstuvo en silencio al ser arrastrada la res.

Tocó a Pablo Lalanda el peor lote. Sin embargo, su suelta y buena clase torera, a cada trance más demostrada, nuperó ampliamente las muchas dificultades que para lucirse tropezara. Ambos trasteos adecuáronse a lo que cabía hacer y todavía más al insinuarse en algunos muletazos de fina ejecución. Su habilidad puesta de realce permitióle torear en redondo muy bien, e incluso añadir adornos que el público acogió con fuertes aplausos y que se hicieron más patentes aún al despenar al primero con media estocada, superior. Pablo Lalanda fué ovacionado y tuvo que salir al tercio. En el fogueado, Lalanda reiteró palmariamente sus buenas cualidades y medios de lidiador al doblarse valientemente con el manso, hasta lograr, como en el anterior, muletazos notabilísimos. Dominando con recursos de ley a la res, su labor tuvo indudable mérito. Un pinchazo y una estocada entera acabaron con el astado y la novillada. RAFAEL LOPEZ CHACON

Peso en canal: Novillo de rejones, 98 kilos; los de lidia ordinaria: 230, 237, 223, 229, 233 y 221.

ANUNCIOS OFICIALES

TRANSPORTES, ADUANAS Y CONSIGNACIONES, S. A. (T. A. C.)

Desde el 1.° de octubre próximo se pagará el cupón n.° 7 de los Bonos emitidos por esta Sociedad, en Banco Hispano Americano Banco Español de Crédito, Banca Jover y Cía. y Sociedad Anónima Cros, a razón de pesetas cinco, líquidas, por cupón.

FOMENTO DE OBRAS Y CONSTRUCCIONES, S. A.

Con arreglo a los requisitos legales establecidos y en las Casas de Banca de los señores Hijos de F. Más Sardá y señores Soler y Torra Hermanos, se hará efectivo el cupón de los títulos de rendimiento fijo de esta Sociedad, vencimiento, 1.° octubre próximo.

A partir del día 15 del mismo mes y por las citadas Casas de Banca, se procederá a la agregación de hoja de cupones a las Obligaciones 6 por 100, Emisión 1925.

Barcelona, 21 de septiembre de 1946.

POR ACUERDO DEL CONSEJO DE ADMINISTRACION
El Secretario,
Rafael Vallet Sabater

BANCO ESPAÑOL DE CREDITO

BARCELONA

CONCURSO-OPOSICION

Este Banco ha acordado celebrar oposiciones el día 28 de octubre próximo, para cubrir 100 plazas de Aspirantes Administrativos masculinos, en la Oficina Principal y Sucursales Urbanas de Barcelona, al que podrán concurrir todos los comprendidos entre las edades de 16 y 24 años cumplidos.

Los sueldos serán los siguientes:

Los aprobados con la clasificación de Sobresaliente . . . . Ptas. 4.250'—
» » Notable . . . . . » 3.500'—
» » Aprobado . . . . . » 3.000'—

Sobre estos sueldos percibirán además, los pluses y gratificaciones reglamentarias.

De acuerdo con el Decreto de 25 de agosto de 1939, se reserva el porcentaje que corresponde para los opositores con derecho preferente.

Las instancias se admiten debidamente reintegradas en el Servicio de Personal de las Oficinas de esta plaza, Fontanella, 1, antes del día 20 de octubre próximo, acompañadas de partida de nacimiento, certificado de buena conducta extendido por Organismos competentes y dos certificados comerciales.

Dicho Servicio de Personal facilitará programas y cualquier aclaración que se solicite

EL DIRECTOR
JOSE DOPAZO REQUEJO

M.C.D. 2022

"SI UNOS SE APROVECHAN BUSCANDO MAYORES BENEFICIOS, LO LOGRARAN A COSTA DEL BIENESTAR DE LOS DEMAS, QUE ES LO MISMO QUE SI LO SACASEN DEL BOLSILLO DE LOS OTROS."
(FRANCO)

La Prensa
DIARIO DE LA TARDE DE INFORMACION MUNDIAL

Las fronteras de Francia, abiertas al contrabando internacional

Algo "no marcha" en la URSS

GANDHI CUMPLIO AYER SETENTA Y OCHO AÑOS

Los musulmanes promueven disturbios en Calcuta

NUEVA DELHI, 23. — Gandhi ha celebrado sus 78 cumpleaños en Nueva Delhi con una reunión del Comité Ejecutivo del Congreso en su domicilio de esta capital.

El Comité citado aprobó una resolución, según la cual el Pandi Nehru y otros miembros del Congreso que forman parte del nuevo Gabinete provisional indio continuarán desempeñando sus cargos en la dirección del Partido del Congreso. — Efe.

Treinta heridos en Calcuta

CALCUTA, 23. — Treinta personas por lo menos han sido heridas por arma blanca en esta ciudad desde las siete y media de esta mañana, en un nuevo intento de revueltas organizadas por los elementos musulmanes.

La policía abrió fuego contra la multitud en la estación de Sealdah. Efe.

Urbanidad y buenas formas

Al bueno de Juanito le enseñaron, desde niño, a tener urbanidad y buenas formas. El poseer educación es una de las pocas cosas que no cuestan dinero. De dinero Juanito anduvo siempre muy corto y, aunque con educación sola no se compra nada, el hombre, al llegar a hombre, se mostraba muy satisfecho de su tesoro.

Esta satisfacción persiste pero sufre alternativas muy frecuentes y, a menudo, contradictorias. Con demasiada frecuencia comprueba Juanito que esa educación que él tiene constituye un raro caudal, poco común, lo que le hace sentirse en situación de privilegio, algo así como lo que experimentaría María Montez en el conclave de las brujas de Macbeth. Sin embargo, los privilegios pueden ser contraproducentes y María Montez se encontraría, sin duda, muy desamparada entre las brujas si éstas, además de feas, hubiesen llegado a la conclusión, por falta de ejemplos en contrario, de que el tener una nariz como una berenjena y unos ojos como los del langostino, constituía el ápice de la humana hermosura.

Esas cosas pueden suceder, y Wells escribió un cuento en el que un hombre normal que llegó a tierra de ciegos, en lugar de ser rey tuvo que resignarse a ser uno más, y aun para eso tuvo que sacarse los ojos.

Algo así le sucede al pobre Juanito, que se esfuerza inútilmente en tratar a los demás con mucha finura sin verse correspondido todas las veces, ni siquiera la mayoría. Si todo derecho implica un deber, también todo deber lleva aparejado algún derecho. Si Juanito pide las cosas por favor y dice: «Tenga la bondad», «Si no le es molesto» y «Usted perdone», lo menos que puede pedir es que le contesten: «Con mucho gusto», «Encantado de complacerle» o «No hay de qué».

Pero no hay de qué.

Juanito sufre por ello, y como es hombre de buen sentido, medita acerca de ello. No hace mucho me dió a conocer el resultado de sus meditaciones.

—¿Los funcionarios públicos — me preguntó— estudian mucho para conseguir sus puestos?

—Muchísimo — le contesté —; da horror ver los programas de oposiciones.

—¿Y luego ganan poco?

—No gran cosa, también eso es cierto. Claro que hay casos... Pero en general pasan apuros.

—Es muy sensible. Probablemente por eso están de mal humor. Sin embargo, nosotros no tenemos la culpa.

—En efecto.

—Y ya que estudian tanto, ¿no podrían estudiar un poquito más?

—¡Hombre!

—Muy poquito. Donde hay cien, ¿qué más da ciento uno? Sobre quinientos temas, ¿qué significarían dos o tres temitas de buenas formas? A mi modo de ver, son indispensables para quien trata con el público.

—¿Es que no las tienen?

—Unos sí y otros no; los que les viene de natural, lo mismo que unos son calvos y otros tienen el pelo rizado.

—Mayor mérito en los primeros.

—Ciertamente, mayor mérito. Son dignos de toda estimación y afecto. Pero no basta con eso, teniendo en cuenta la misión que les está encomendada. Es como si los arquitectos no estudiaran nada referente a la parte artística de la construcción, por la simple razón de que muchos de ellos poseen buen gusto natural.

—Tal vez, pero me parece que llevas las cosas demasiado lejos...

—Bueno, quizá sí; siento mucho que no estemos de acuerdo.

Así es Juanito y por eso sufre tanto, el pobre.

INTERINUS

Especulaciones y conjeturas de la Prensa suiza

BERNA, 23. — (Crónica especial transmitida por radio.) — Cuanto más inexplicable se hace la conducta soviética en el campo internacional, mayor es el interés que se pone en las Cancillerías occidentales por descubrir si la política staliniana obedece, como se sospecha, a una situación política interior que amenaza con la descomposición intestina del sistema soviético. Pero no por este interés se ha logrado últimamente descorrer el velo del misterio que envuelve a la situación rusa entre bastidores; en la actualidad no es más fácil enterarse de lo que ocurren en Rusia que hace unos años, cuando Bernard Shaw regresó de una visita al Kremlin tan ignorante de lo que en aque país ocurría como cuando llegó. Un periodista inglés ha recordado recientemente una anécdota que refleja exactamente hasta qué punto es difícil observar la evolución política de la URSS; en ella se relata que el genial Shaw al regresar a su hotel de Moscú, después de entrevistarse con Stalin, fué asediado por los periodistas, que querían conocer sus impresiones de aquella visita. En respuesta a las preguntas que se le hicieron, Berrard Shaw reclamó silencio de los corresponsales y dijo que había comprobado que Stalin tenía un gran bigote negro. Y no hubo forma de sacarle una palabra más, porque, dando media vuelta, desapareció en su habitación.

Lo mismo que durante la guerra el Mundo se vió invadido por oleadas de rumores sobre la situación interna de Alemania, que a veces la propaganda exageraba presentando prematuramente como inminente la desintegración del sistema nazi, hoy los rumores se refieren a la U. R. S. S., y aunque entre estos y aquellos existe una notable diferencia —la de que la propaganda de tiempo de guerra no entra en juego— entre una y otra situación hay un gran parecido: el de que se tiene la certeza de que algo "no marcha", aunque no sea posible determinar que. En parte ello es debido a que Rusia sigue siendo para sus aliados un libro cerrado, tan cerrado como lo fué la Alemania nazi en guerra contra las democracias. En esta situación, son del todo naturales las especulaciones que se suceden en todas las capitales recogidas por todas las Prensas, sin que la suiza sea una excepción. No obstante, no todos los rumores carecen de fundamento. El mero hecho de que recientemente haya sido prohibida en Rusia la lectura de las obras de Zoshchenko, acusado de "prosaico burgués indeseable", las denuncias repetidas de "Pravda" e "Izvestia" sobre la existencia en Rusia de una "quinta columna" de intelectuales que trabaja contra el prestigio del régimen bolchevique, los "delitos doctrinales" de que la oficialidad soviética es acusada con pertinaz insistencia por las altas esferas bolcheviques, son otros tantos factores que confirman a aquellos que vienen insistiendo de un tiempo a esta parte en que el problema staliniano es un problema político para el que no se ve fácilmente una solución apropiada.

HENRI PAULAIN

Hombres y mujeres cargados con sacos pasan ante las narices de los aduaneros

La gran cantidad de dinero que se introduce puede poner en peligro la estabilidad del franco

En París no funciona ninguna oficina que esté relacionada con el Ministerio de Hacienda

PARIS, 23. — (Servicio especial de crónicas Efe-United Press para LA PRENSA. Prohibida la reproducción).

La huelga total de los funcionarios del Ministerio de Hacienda francés plantea una grave situación al Gobierno, quien no se encuentra dispuesto a conceder anticipos —como piden los huelguistas— sobre los aumentos de sueldo que podrían conseguirse en el futuro. Así lo ha declarado Bidault en la Asamblea, mientras que el secretario general del Sindicato de funcionarios, Pierre Neumayerc, declaraba que "el conflicto es ahora solamente una cuestión de fuerza entre el Gobierno y nosotros".

Los últimos informes que llegaron anoche a París indicaban que el paro era total, y en la capital de la nación no funciona ni una sola dependencia o sucursal relacionada con el Ministerio de Hacienda. Ante esta situación, los franceses esperan con gran intranquilidad la actitud que haya de adoptar Bidault, pues por primera vez en la Historia las fronteras del país no están guardadas económicamente, ya que los funcionarios de Aduanas están tranquilamente sentados, fumando y jugando a las cartas, mientras hombres y mujeres cargados con sacos llenos de artículos para el mercado negro, y que debían tributar derechos, pasan la frontera y entran en territorio galo sin que nadie les moleste.

Los círculos financieros están, naturalmente, muy preocupados, pues no hay duda de que, aprovechando esta situación, ha entrado en las últimas horas una gran cantidad de dinero de contrabando, llegando a temerse que este tráfico clandestino pueda poner en grave compromiso la estabilidad del franco francés.

La huelga del Ministerio de Hacienda puede, inclusive, tener unas repercusiones insospechadas en otras ramas de la administración del país. En la ciudad de Limoges, famosa por sus porcelanas, los ingenieros al servicio del Estado han anunciado que se declararán hoy en huelga, con el fin de "llamar la atención sobre la necesidad de una nueva clasificación de sus sueldos". En el Norte, los empleados de Banca, los funcionarios de la casa de cambio de Lille, han decidido declararse hoy en huelga por tiempo indeterminado. Asimismo, los funcionarios del Ministerio de Educación Nacional han anunciado que irán hoy a la huelga si no se les concede un aumento inmediato en sus sueldos.

En cuanto a la huelga del Ministerio de Hacienda, la más grave de todas las planteadas o a punto de plantearse, no parece que haya solución a la vista, pues el secretario del Sindicato de Funcionarios, Neumayer, ha dicho que "después de las palabras de Bidault, yo no veo posibilidad de llegar a un acuerdo; hasta ese momento había probabilidades de entendimiento, que ahora han desaparecido totalmente". — Efe.

Preparativos para aplicar las sentencias, en Nuremberg

TRAVESIA DEL PUERTO — Por Conti

—¡Eh! ¡Menos grasa, muchachos, que está racionada!

El Tribunal, determinará si se utilizará la horca o guillotina

Crónica de Berlín

BERLIN, 23. — (Servicio especial de crónicas Efe-United Press para LA PRENSA. Prohibida la reproducción).

Las posibles ejecuciones de algunos de los procesados de Nuremberg, que habrán de verificarse de un modo completamente privado, así como los detalles relativos al modo en que han de cumplir la condena de prisión los que vean sentenciados a esta pena, han sido objeto de estudio por una comisión especial, cuyas propuestas han sido aprobadas por el Consejo de control aliado. Tales propuestas permanecen en el mayor secreto y no serán dadas a conocer hasta que las sentencias se hayan hecho públicas.

Sin embargo, el corresponsal Charles Arnot, de la United Press, ha sabido que los procesados que son sentenciados a muerte serán ejecutados en la misma ciudad de Nuremberg, salvo que decida otra cosa en contra el Tribunal Internacional que los ha juzgado. En cuanto al procedimiento de la ejecución —horca o guillotina— también se dejará al criterio del Tribunal. Lo que ya ha se ha decidido en firme y con carácter terminante es que los reporteros gráficos y cinematográficos, así como el público, tendrán prohibido el acceso al lugar donde se verifiquen las ejecuciones.

Asimismo se ha acordado que, para menor publicidad y con el fin de impedir que los condenados queden transformados en mártires de la Patria para los alemanes, las ejecuciones se realicen en la misma cárcel. Solamente serán tomadas las fotografías oficiales estrictamente necesarias.

El Consejo aliado de control ha designado una Comisión de cuatro miembros, encargada del fiel cumplimiento de todas las sentencias que se dicten. Los componentes de esta Comisión, cuyos nombres no han sido anunciados, serán designados por cada uno de los jefes de las respectivas zonas de ocupación norteamericana, rusa, británica y francesa.

Se ha sabido también que solamente los miembos de esta Comisión, altos jefes militares, los guardianes necesarios, los verdugos y algunos funcionarios de elevada categoría, muy pocos de éstos presenciaran las ejecuciones.

Los planes que han sido trazados permiten que los condenados a muerte dispongan de cuatro días para presentar sus peticiones de clemencia ante el Consejo aliado de control, quien podrá variar las penas impuestas por el Tribunal; pero nunca basándose en una apreciación de menor culpabilidad. Aquellos acusados que hayan sido condenados a muerte y no apelen contra la sentencia, serán ejecutados a los quince días de la publicación de la misma, salvo que esta fecha caiga en domingo, en cuyo caso se aplazarán hasta el lunes siguiente las ejecuciones. La Comisión cuatripartita decidirá lo que debe hacerse con los cadáveres. También ha de indicar esta Comisión el lugar donde deben cumplir sus penas los sentenciados a prisión. — Efe.

LA PRIMERA HUELGA GENERAL EN LA HISTORIA DE RANGUN (BIRMANIA)

No es tan fiero el león...

Fuentes autorizadas en Wáshington consideran ahora a Rusia mucho más débil que en 1939, a pesar del lenguaje beligerante que usan sus diplomáticos. La producción de hierro y acero en Rusia sólo es en la actualidad el 50 por 100 de la que tenían antes de la guerra. El conflicto ha devastado la Rusia occidental en términos mucho mayores de lo que generalmente se cree. Entre Viborg y Moscú casi todas las ciudades quedaron destruidas. Serán necesarios muchos años para reconstruir esta parte vital del territorio ruso.

A los soldados soviéticos se les está dando una fuerte dosis de doctrina comunista antes de regresar a sus casas desde Alemania y otras partes de la Europa occidental. El Kremlin tiene mucho miedo de la favorable impresión que el soldado ruso ha tenido en las regiones occidentales.

Veinte mil funcionarios del Gobierno han declarado el paro por un día

RANGUN (Birmania), 23. — Esta ciudad ha conocido la primera huelga general de su historia al declarar el paro 20.000 empleados de las oficinas del Gobierno, de los puertos ferrocarriles, correos y telégrafos por solidaridad con los obreros municipales.

La huelga general sólo ha sido fijada para un día pero ha paralizado virtualmente toda la Administración Civil. Fuerzas del ejército han sido llamadas a mantener los servicios públicos esenciales y vigilar el orden en dieciséis de los ochenta y ocho Distritos donde la Policía se encuentra en huelga desde hace dos semanas. — Efe.

Manifestaciones de protesta en Amsterdam

Contra el envío de más tropas a las Indias neerlandesas

AMSTERDAM, 23. — En varios puntos de la ciudad se han registrado manifestaciones de protesta contra el envío a las Indias Holandesas de nuevos contingentes de tropas, según anuncia la Agencia Reuter.

Un soldado resultó gravemente herido en uno de los choques que se produjeron con los manifestantes. Efe.

EISENHOWER EMBARCA EN EL «QUEEN MARY», CON RUMBO A INGLATERRA

Se trasladará después a Europa para realizar su viaje de inspección

HALIFAX (Nueva Escocia), 23. — El general Eisenhower, jefe del Estado Mayor del ejército de los Estados Unidos ha embarcado en el trasantlántico "Queen Mary", con rumbo a Inglaterra. Desde la Gran Bretaña se trasladará después al continente euripeo para inspeccionar a las fuerzas norteamericanas de ocupación.

Una gran multitud agolpada en los muelles tributó a Eisenhower una calurosa despedida. — Efe.

¡PRODUCTOR!

¿Obran en tu poder los documentos necesarios para poder percibir los beneficios de los Seguros Sociales? ¿Tienes que perder tiempo y jornales para conseguirlos? La Obra Sindical "Previsión Social" (Vía Layetana, 18, sexto piso, letra O) te gestionará gratuitamente su obtención.

EL BARATO
EXTASIADOS
CONTEMPLAN LOS ALMACENES
EL BARATO
PARA ELLOS REPRESENTAN LA SOLUCION DE PROBLEMAS IRRESOLUBLES
BREVES DIAS DE
Precios avance de temporada
Precios excepcionales en artículos de invierno
Lanas para abrigo, bata y vestido, y otros artículos indicados para invierno, a precios formidables
OCASION
que durará BREVES DIAS
Vea nuestros escaparates

DEBILIDAD
NERVIOSA, SEXUAL, NEURASTENIA, AGOTAMIENTO, SEXOLOGIA. Dr. Juan Jiménez Vilchez. ARAGON, 277 (jto. P.° Gracia.) Lunes, Miércoles, Viernes. De 5 a 7 hasta Octubre (C.S. 140)

RADIO a PLAZOS
NEVERAS
PHILIPS
Invicta
TELEFUNKEN
DESDE 59 PTAS MES
PALACIO de la RADIO
ABLA. ESTUDIOS, 8, PRAL. TEL. 23410

4 NOTICIAS interesantes de ULTIMA HORA

1

PARIS, 23. — *El representante de Egipto en la Conferencia de París, Gmali Bajd, pidió en la sesión del lunes de la Comisión Política y Territorial para Italia que los territorios que fueron arrebatados a Egipto por los italianos sean devueltos al Gobierno de El Cairo. Al mismo tiempo pidió que la Conferencia de la Paz reconozca y proclame la independencia del Líbano.*-Efe.

2

ATENAS, 23. — En el Peloponeso aumenta la actividad de las bandas comunistas. El ministro de Orden Público griego, doctor Tmeotokis, manifestó a los periodistas que un grupo de funcionarios del Estado y varios policías fueron atacados por una nutrida banda de comunistas en las cercanías de Esparta.

Un funcionario y seis policías resultaron muertos; también hay que lamentar varios heridos. En otros puntos del Peloponeso, nueve personas de la población civil han sido asesinadas por los comunistas, entre ellas tres mujeres. — Efe.

3

NUEVA DELHI, 23. — *El vicepresidente del Gobierno provisional de la India, pandit Nehru, anunció ante la Comisión Ejecutiva del Congreso que abandona el cargo de presidente del mismo, según anuncia la Agencia Reuter.* — Efe.

4

CALCUTA, 23. — Se han reproducido los disturbios al norte de esta ciudad, según anuncia la Agencia Reuter. Varios edificios pertenecientes a hindúes fueron asaltados por grupos de musulmanes. Hay que lamentar un muerto y dos heridos. La policía intervino rápidamente y consiguió restablecer el orden.-Efe.

Por VELLUTO

Jeroglífico n.° 1.571
LA FUNCIÓN...

Solución al n.° 1.570
OCTUBRE OLIVIA

Crucigrama número 1,621

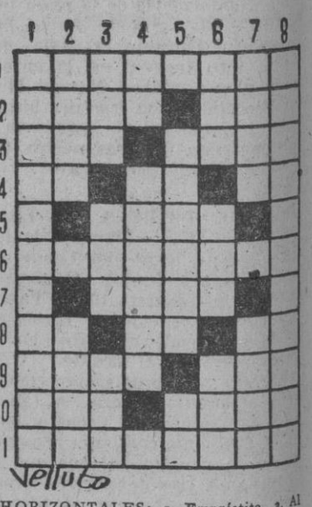

HORIZONTALES: 1, Empréstito. 2, Al revés: Censuré su conducta-Donad. 3, Personaje bíblico-Sin nadie. 4, Consonante repetida-Nombre de una letra-Al revés: Negación. 5, Nombre de una letra. 6, Soliloquio. 7, Novillo. 8, Del verbo Ser-Al revés: Nota-Vocal repetida. 9, Al revés: Labran-Al revés: Nombre de letra (Plural). 10, Familiar-Al revés: Marchaos. 11, Esclava turca.

VERTICALES: 1, Nombre de una flor. 2, Delincuentes-Al revés: Períodos de tiempo. 3, Nombre de una letra-Nombre de una letra-Hágalo con los dientes. 4, Símbolo químico-Cielo. 5, Estampas-Nota. 6, Al revés: Composición poética-Al revés: Elogie-Petición de auxilio. 7, Perverso-Al revés: Lo doy por cierto. 8, Ciencia que trata de la boca.

Solución al número 1,620

HORIZONTALES: 1, Penélope. 2, Enamoran. 3, Nao-eiR. 4, Enredaré. 5, Ta-La-oD. 6, Cata. 7, aF-Re-aD. 8, nabartnE. 9, Tea-ioR 10, Entefada. 11, saircloS.

VERTICALES: 1, Penetrantes. 2, Enana-Faena. 3, naoR-Bati. 4, eM-clarA-eR. 5, Lo-dateR-Re. 6, Orea-Tial. 7, Pairo-Anedo. 8, Enredaderas.

VIAJEROS

EL CAPITAN PERAY VIURA, EN NUESTRA CIUDAD

Se encuentra en Barcelona, con licencia especial, el capitán de iradores de Ifni, don Pablo de Peray Viura, hijo del ilustre coronel, don Pable de Peray March.

FOTO «X.-L. 23» — Por PIÑANA

M.C.D. 2022