Redacción, Administración y Talleres:
VILLARROEL, 91
Apartado de Correos número 442
Redacción 36131
Administración . . . 31417
PRECIOS DE SUBSCRIPCION
Mes . 6'00 Ptas. | Sem. . 36'00 Ptas.
Trim. 18'00 " | Año . 72'00 "

Miércoles, 24 de enero de 1945

La Prensa

DIARIO DE LA TARDE DE INFORMACION MUNDIAL

Año V - Barcelona - Número 1,140

Precio del ejemplar: 25 céntimos

"NOSOTROS, en política, representamos la unidad; no somos derechas ni izquierdas, somos españoles que hemos venido a levantar a España."
(Palabras del Caudillo ante la representación ferroviaria.)

Discurso del Caudillo en la clausura del III Consejo Sindical Industrial

"El Régimen español se construyó sobre el esfuerzo denodado de sus hijos"

"Cinco años de paz, de resurgimiento económico y de mejoras sociales, en medio de un mundo en guerra, a pesar de las intrigas exteriones, constituyen un timbre de eficacia, de sabiduría que nadie sinceramente nos podrá discutir"

"Desde el primer día nos ha presidido un sentido económico desconocido por los gobiernos y los regímenes que nos precedieron"

MADRID, 24. — En la clausura del III Consejo Sindical Industrial de la Falange celebrada ayer, el Caudillo pronunció el siguiente discurso:

Productores y camaradas: Al clausurar en este día las tareas del III Consejo Sindical, he querido traeros la seguridad de que los problemas que en vuestras conclusiones se recogen, responden a las inquietudes que, desde los primeros días de nuestra Cruzada han acompañado a nuestras tareas de gobierno.

El sentido económico del Nuevo Estado

Si fué posible nuestro triunfo guerrero en la Cruzada, y nuestras victorias de la paz, es debido precisamente a haberros presidido, desde el primer día, un sentido económico, desconocido por los gobiernos y regímenes que nos precedieron.

En aquellos momentos trágicos de la iniciación de nuestra guerra, cuando sin oro ni apenas medios, nos enfrentamos con el gran problema de financiar la lucha y asegurar el triunfo, de nada nos sirvieron los viejos conceptos de nuestros prohombres liberales que asignaban, sin titubeo, la victoria a los que se habían apoderado del oro y de los caudales de la Patria. Entonces comenzó nuestra batalla económica, en que, rompiendo con los viejos tópicos iniciamos nuestra revolución en los conceptos, que nos había de permitir triunfar en la contienda y superar el caos monetario y la catastrófica situación en que los gerifaltes rojos sumieron a la zona por ellos dominada. Un esfuerzo ininterrumpido se realiza desde entonces, en todos los terrenos para la realización del plan económico nacional que levante y engrandezca nuestra economía.

La herencia que en este orden recibíamos no podía ser peor: una balanza comercial tradicionalmente desnivelada, vacíos completamente los depósitos de materias primas, carencia casi absoluta de reservas metálicas, y lo que era peor, una falta de preparación anterior para superarla y una ignorancia general en los medios españoles sobre la importancia de tales problemas. Nos acuciaba el alimentar a la nación y poner en marcha las fuentes de producción españolas, al mismo tiempo que transformábamos nuestra economía; todo ello, en medio de la guerra más grande que soñaron los hombres.

El déficit den uestros productos de alimentación y de aquellos otros naturales o industrializados que constituían la base de la vida española, tenían que ser urgentemente importados, y las disponibilidades en divisas no bastaban a satisfacer ni la décima parte de lo que se necesitaba.

Intensificación y mejora de la producción española

Había terminado la batalla guerrera y empezado la más difícil la de la economía. Desde entonces se viene trabajando para la intensificación y mejora de nuestra producción. En la agricultura ganamos nuevas tierras para los regadíos, y aunque hemos empezado ya a recoger los frutos de los esfuerzos hechos y cada año entran en riego nuevos miles de hectáreas, no podemos, sin embargo, rebasar el ritmo que transformaciones de esta naturaleza requieren. La incuria de nuestros predecesores viene a agravar notablemente este problema con la falta de abonos sujetos a la dura servidumbre de la importación, mermando su carencia la cuantía de nuestras cosechas.

No se durmió el Gobierno ni en ésta, ni en otras materias, y desde el primer día de la paz viene fomentando la fabricación en España de los productos nitrogenados que le aseguran en una parte importante su suministro, que nos permitirá redimirnos del gasto de las cuantiosas sumas que representa elemento tan indispensable para nuestras vidas.

En este camino se dictaron leyes que estimularon a los particulares para la creación y multiplicación de las nuevas industrias, se fomentó, en forma hasta hoy inigualada, la propagación de los nuevos cultivos, y sólo la prolongación e incidentes de la contienda, dificultando la llegada del utillaje extranjero impidieron el que pudiéramos tener ya en servicio muchas de estas empresas; pero no paró ahí la actividad estatal, pues de todos es conocida la creación del Instituto Nacional de Industria, que unas veces en colaboración con la iniciativa particular, y otras por cuenta propia, se ha enfrentado con aquellos grandes problemas industriales que rebasaban el margen delas iniciativas privadas.

Fabricación de carburantes líquidos, de fibras textiles de aviones, de automóviles, de aluminio de barcos, minerales de interés militar, construcción de centrales térmicas; fomento del cultivo del algodón del tabaco, intensificación de la repoblación forestal, son problemas en marcha, algunos de los cuales empiezan ya a rendir sus frutos.

El problema de los transportes

En el orden de los transportes, el salto que hemos logrado dar ha sido gigantesco; lo mismo en la Marina mercante, que en los ferrocarriles, hemos tenido que superar las crisis más graves de material que nadie pudo imaginarse; en los medios navales, para poner a flote y reconstruir todos los barcos hundidos frente a nuestros puertos y sumar al tráfico muchos otros nuevos; y por cuanto a los caminos de hierro se refiere, duplicar el escaso parque de locomotoras y vagones que recibimos como herencia de los rojos, cambiar centenares de kilómetros de vías que, por abandono durante muchos años de las empresas, estaban en peligrosa situación para el tráfico y aun inaugurar nuevas líneas y electrificar otras que, al ritmo a que se construían, no hubiesen estado terminadas antes de veinte años.

A las graves devastaciones llevadas a cabo por nuestros adversarios, causa inmediata y principal de la crisis económica, se unió la inmediata de los cinco años de república con su retracción en los negocios y paralización de iniciativas, lo que tenía que producir a plazo fijo el bache que en el campo eléctrico tenemos que soportar.

Las investigaciones científicas, al servicio de la producción

No pararon aquí las iniciativas del Gobierno en materia tan interesante, la organización de la ciencia española a través del Consejo de Investigaciones Científicas, cuyas publicaciones, trabajos y laboratorios se encuentran en plena marcha, han resuelto muchos problemas que nuestra producción, superando con ello a las más grandes esperanzas.

La creación de la Facultad de Economía que tan calurosa acogida ha tenido en los medios culturales y universitarios, como proclama su numerosísima matrícula, viene a procurar llenar esta gran laguna de lo económico que España padecía hace más de un siglo.

Todas estas actividades y otras muchas que sería prolijo enumerar, os demuestran la identificación del Estado con vuestras preocupaciones y lo útil que ha de ser para el futuro esta leal y entusiasta colaboración que le ofrecéis, que dará perfección a nuestra obra y nos facilitará el descubrir en vuestras filas los valores, en el orden técnico y económico, que las hierbas parasitarias de la vieja política no dejaban crecer.

Las mejoras sociales

Y es de aprovechar esta ocasión para reconocer la excelente y entusiasta acogida que, en general, ha tenido en las empresas industriales españolas nuestras disposiciones para la implantación de la importantes mejoras y seguros sociales con que se van cumpliendo las etapas de nuestra revolución; satisfacción que aumenta al ver ya hermanados en vuestros sindicatos verticales lo económico y lo social, que un siglo de liberalismo había divorciado. Rota la marcha y depurados los organismos del viejo espíritu clasista, cada día brillarán más, por lo fecundo, los resultados de vuestras tareas; no en vano el bienestar de todos está íntimamente ligado a esa armonía y a la mejora de la producción.

Pudieron antaño existir Estados que se inhibiesen de esta colaboración y presenciaran impasibles las luchas las crisis que a todos arruinaban; hoy se ha demostrado estar en la Economía moderna todo tan íntimamente ligado, que son los propios empresarios los que piden un día y otro, a los poderes públicos, medidas para su protección y no hay Poder que pueda permanecer ya indiferente a las crisis que amenazan a las industrias o a los campos.

La economía dirigida

La dirección de la economía por el Estado, exigencia ineludible de los tiempos difíciles y de las economías enfermas, en mayor o menor escala, todos los pueblos la vienen practicando.

La guerra con sus ingentes gastos y destrucciones, ha afectado intensamente el antiguo orden económico, poniendo en período de revisión las viejas doctrinas.

Ya nadie se asusta al escuchar a los hombres responsables de la economía de los pueblos, anunciar la continuación de las medidas de intervención una vez terminada la contienda; ni cuando se pide a los poderes públicos incautación de fábricas y nacionalización de minas, lo que hace varios años hubiera sublevado a las conciencias liberales. Y no digamos cuando para apuntalar un sistema, se intenta buscar la seguridad y satisfacer las ansias sociales con proyecto, reformas o avances calcados de los ya por nosotros realizados. Y es que por encima de todo se va abriendo camino la era de lo social que nosotros anunciamos.

No cabe revolución en lo social si no se hace la revolución en lo económico. Las revoluciones burguesas han terminado para dar paso a las económico-sociales.

Amparo y estímulo de las iniciativas individuales

Característica de nuestro régimen en el campo económico, es el de amparar y estimular las sanas iniciativas particulares, fuente inagotable de progreso; el que bajo la economía tenga una unidad, que el Estado corresponde cuidar y dirigir, no quiere decir que lo haya de realizar a espaldas de los distintos sectores económicos sino en perfecto equilibrio y colaboración con ellos.

Hasta ahora la dirección económica de la nación había quedado abandonada en España al gran capitalismo, cuyos hombres vinieron siendo, a través de las últimas décadas, los regidores de nuestra Hacienda y los definidores de lo económico. Por mucho que fuera el patriotismo que pudiese animarlos, siempre estaría en pugna su interés privado con el público de la nación.

El acierto de nuestro Régimen es precisamente el haber sabido dar una base económica a nuestro Movimiento, el hacer la revolución social no sólo sin menoscabar, en lo más mínimo, las fuentes de la Economía, sino multiplicando y engrandeciendo éstas.

El precio de las ventajas sociales

En este orden hay maliciosos que quieren achacar a nuestras realizaciones sociales este proceso general de carestía que la guerra produce, que se registra igualmente en todas las naciones que no han realizado en este orden ninguna clase de progresos.

Las revoluciones, evidentemente, no son baratas, sobre todo si se ha de realizar en años lo que estaba abandonado de lustros, y si un estado social perenne de miserias obligaba a forzar el ritmo.

Las mejoras sociales que se llevan a cabo repercuten como pequeña carga sobre todos los españoles, pues éstos pagan en sus productos esos gastos que las mejoras sociales representan; pero lo que no puede aceptarse, y yo llamo vuestra atención, es el aprovechar estos nuevos dispendios para abusar incrementando los empresarios sus beneficios.

El aumento de las cargas sociales, al acrecentar el gasto de jornales, forzosamente ha de repercutir en el precio de venta, pero esto no es razón para aumentar el líquido de los tantos por ciento de beneficios de cada uno de los factores que intervienen en el mercado, pues representaría un injusto sacrificio para toda la sociedad, sin ventaja alguna para los beneficiados, pues automáticamente se depreciaría la capacidad adquisitiva de nuestra moneda.

Comercio exterior

No hemos de olvidarnos que vivimos en el Mundo y necesitamos exportar nuestros productos, y aún competir con tierras y mano de obra más baratas; por ello no podemos jugar con la carestía y hemos de tantear por todos los medios de ajustar y abaratar la vida.

Los empresarios y comerciantes deben buscar la mejora de sus beneficios en la organización del trabajo, en la renovación de la maquinaria o el esfuerzo inteligente de sus técnicos, en el aumento de la producción, por conquista de nuevos mercados; pero nunca por el aumento artificial del precio del producto.

Hemos de considerar que la situación actual del Mundo ha convertido en hecho los mercados interiores en monopolios, al ser la demanda superior a la oferta y no existir posible competencia. Por ello, no pueden quedar los productos al libre juego ni a la humana codicia de los que lo producen o con ellos comercian. La economía

(Pasa a la página quinta)

Homenaje de los ferroviarios a S. E. el Jefe del Estado

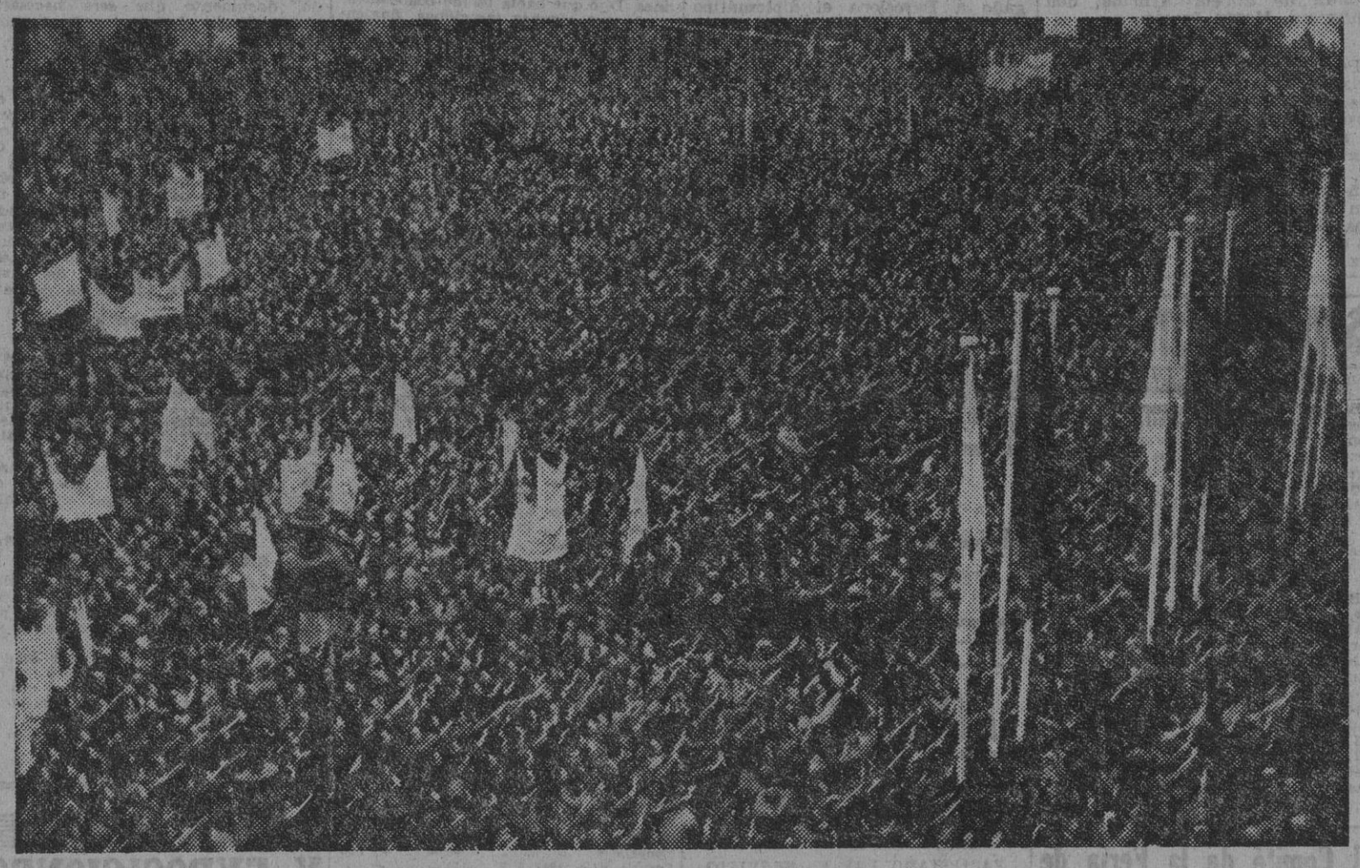

En Madrid, y como exponente de la gratitud de los productores ferroviarios por la promulgación de su Estatuto, se ha celebrado una imponente manifestación en homenaje de los mismos hacia S. E. el Jefe del Estado Español, Generalísimo Franco. He aquí un aspecto de la magna concentración ante la Secretaría General del Movimiento. — (Foto Ortiz)

«De nuestra Cruzada salió un Estado católico, eminentemente social, constituído sobre la base de cuanto nos une»

"El comunismo, aprovechando las libertades en que nunca creyó, se ha preparado para explotar la coyuntura al servicio del imperialismo bolchevique"

"España mantiene sus fronteras abiertas a la curiosidad extranjera"

"Lo que somos y lo que hemos de ser sólo a los españoles nos incumbe"

M.C.D. 2022

BARCELONA

RELIEVE DE LA CIUDAD

«MENDI-MENDIYAN»

USANDIZAGA, el maestro que la muerte se llevó cuando se iniciaban las primeras manifestaciones externas de su poderosa fecundidad musical, ha sido revivido ayer en el Liceo barcelonés al interpretar una de sus obras, que se escucha completa en nuestra ciudad cuando ya hace mucho tiempo que se extinguiera el clamor producido por el prematuro fallecimiento de su autor.

"Mendi-Mendiyan", nombre evocador de las montañas del norte, de un pueblo que desenvuelve su existencia mirando a lo alto de las cresterías que apuntan al cielo, ha sido ayer el motivo de una jornada musical de relieve, acusada por la presencia de un público que reunió, en el Liceo, dos cualidades que no siempre coinciden: la numérica y la distinción.

El Orfeón Donostiarra, huésped nuestro desde ayer, ha llegado especialmente con ocasión tan desacada. Y un hermano del autor dirigió la música llevando su batuta no sólo con la maestría de acabado director, sino, y lo que tanto cuenta en música, con la emoción que el recuerdo fraternal inspiraba.

Una noche de música, de la españolísima música de Usandizaga, interpretada en el Liceo ante un público que allí acudió llevando consigo dos cosas que no siempre se hermanan: número y distinción. Y unas líneas de este "Relieve", alejado de la sección que registra el acontecimiento, como homenaje a la memoria de quien se hizo inolvidable aunque nos dejó tan pronto.

I. R.

RELIGIOSAS

SANTOS DE MAÑANA

La Conversión de San Pablo, San Ananías y Santa Elvira.

CUARENTA HORAS

Días 25, 26, 27 y 28, en la parroquia de Nuestra Señora de los Angeles.

ACTIVIDADES DEL PRELADO

El señor obispo se ha trasladado, en la mañana de hoy, a Gavá, con objeto de asistir a la colocación y bendición de la primera piedra del nuevo templo parroquial que va a erigirse.

FIESTA PATRONAL DE LA CASA DE CONVALECENCIA

Mañana, festividad de la Conversión del apóstol San Pablo, la Casa de Convalecencia honrará a su Santo Patrón, celebrándose misas en su capilla cada hora, desde las seis a las doce, ambas inclusive. La de las ocho, que será de comunión general con plática preparatoria, la celebrará el doctor don Mariano Vilaseca, canónigo y administrador de año de la casa. Después de cada misa los fieles podrán venerar la reliquia del santo apóstol.

Su Santidad el Papa Pío XII, felizmente reinante, siguiendo centenaria tradición, se ha dignado conceder indulgencia plenaria a favor de cuantos, habiendo confesado y comulgado, visitaren en dicho día la capilla de la Casa de Convalecencia y rogaren por las intenciones de Su Santidad.

UNION DIOCESANA HOMBRES ACCION CATOLICA

Cursillo de militantes, en Sabadell. — Con gran asistencia de socios se celebra en el arciprestazgo de Sabadell el cursillo de militantes para Hombres de Acción Católica, desarrollándose interesantes lecciones sobre dogma y A. C.

Con el fin de ir completando el programa, se trasladarán a aquella ciudad, mañana, los consejeros diocesanos señores Bonet y Renom, y pasado mañana, los señores Espinós y Armengol.

Por momentos se acrecienta el deseo de superación en todos los elementos de A. C como lo demuestra el desarrollo de los cursillos en Granollers, Mataró, Barcelona y próximamente en San Feliu de Llobregat.

OBRA DE EJERCICIOS PARROQUIALES

Día de retiro mensual. — Como de costumbre se celebrará (D. m.) mañana, jueves, a las 7'30 de la tarde, en la capilla de la Casa Sacerdotal (Durán y Bas, 9), dirigido por el reverendo P. Juan Serrat, S J. Se encarece la asistencia de todos los perseverantes y simpatizantes. Dicho día de retiro se celebra los jueves de la cuarta semana del mes.

Próxima tanda de ejercicios de repetición. — Durante los días del 12 al 18 de febrero próximo (Semana de Ceniza), tendrá lugar, en la Casa de Ejercicios de San Ignacio, de Sarriá, una tanda exclusiva de repetición. Para informes e inscripciones, en el Organismo Diocesano, Durán y Bas, 9. Teléfono 15153.

LLEGADA DEL PROFESOR WALTER STARKIE

Procedente de Madrid ha llegado en el expreso el representante del Consejo Británico en España y agregado cultural de la Embajada del Reino Unido en nuestro país, profesor Walter Starkie, el cual dará dos conferencias en esta ciudad, una en el Instituto Francés y la otra en el Británico, que versarán sobre "Fantasmas en la literatura".

Ha sido recibido por los directores de ambos Institutos, señores Howard y Deffontaines, y otras personalidades. Mañana, al mediodía, tendrá lugar en los salones del Instituto Británico, una recepción en su honor. El lunes saldrá míster Starkie, con dirección a Valencia, donde pronunciará una conferencia en aquella Universidad acerca del tema "Don Juan, en la literatura inglesa", y preparará los actos de inauguración del Instituto Británico en la capital levantina.

FALANGE ESPAÑOLA TRADICIONALISTA Y DE LAS J. O. N-S.

Hogar y Arquitectura

CONSTRUCCION DE VIVIENDAS PROTEGIDAS

La Jefatura Nacional de la Obra Sindical del Hogar y de Arquitectura, por escrito del 18 de enero del corriente año comunicó a la Jefatura Provincial de la Obra en Barcelona, la aprobación de la propuesta para la construcción de 150 viviendas protegidas en Moncada-Reixach.

SINDICATO PROVINCIAL DE LA PIEL

Conocidas por la Prensa de esta capital las manifestaciones que ha hecho nuestra primera autoridad civil y jefe provincial del Movimiento sobre la próxima solución del problema de consumo de energía eléctrica para las industrias, este Sindicato se permite rogar a los empresarios en él encuadrados, abonen a sus productores la semana completa ya que prontamente podrán ser recuperados los días abonados, y en evitación del grave perjuicio económico que la reducción de jornales supone para los productores y sus familias, no dejará de ser bien acogido este ruego del Sindicato, dada la compenetración que existe entre todos sus componentes.

C. N-S.

AVISO IMPORTANTE DEL SINDICATO PROVINCIAL TEXTIL

Ha entrado en vigor la Tarjeta de Comprador de Tejidos T. T. U., de algodón, cuya exhibición será indispensable para la adquisición de esa clase de tejidos, continuando en vigor la Tarjeta de Comprador ordinaria para el resto de las Fibras Textiles.

La nueva Tarjeta de Algodón será utilizada únicamente por los comerciantes de tejidos establecidos en las diferentes modalidades de Mayor, Detall y Mixta.

Los industriales Usuarios continuarán utilizando la Tarjeta Ordinaria en la que constan las clases de artículos que están autorizados para comprar y uso a que lo destinan.

Los vendedores ambulantes y Cooperativas de Consumo, continuarán también con la Tarjeta Ordinaria que les faculta exclusivamente para la compra en almacén.

Los industriales confeccionistas, también continuarán con la Tarjeta de Comprador Ordinaria visada por el Sector Confección y que les faculta para la compra de tejidos de algodón confeccionables marcados con precios de venta en fábrica.

Asimismo se hace constar que la Tarjeta de Comprador Ordinaria servirá para la adquisición de prendas confeccionadas con tejidos T. T. U., de géneros de punto y de artículos propios de mercería y paquetería.

SINDICATO PROVINCIAL DEL SEGURO

Se pone en conocimiento de todas las empresas incluidas en el Grupo III (Transportes), que habiéndose publicado la Circular número 68 de dicho Grupo, por el Sindicato Vertical del Seguro, pueden enviar a recogerla en esta Provincial, Vía Layetana, 18, entlo., de las 8 a las 14 horas.

EL GREMIO DE FABRICANTES DE TEJIDOS

A los actos celebrados en Sabadell esta mañana, con motivo de la festividad de San Sebastián, patrono del Gremio de Fabricantes de Tejidos, asistió el camarada Espí, jefe de los Servicios Jurídicos Sindicales, que representaba a la C. N-S.

ORDEN DE LA MILICIA UNIVERSITARIA

Todos los alféreces de esta Milicia Universitaria pertenecientes al arma de Infantería que hayan terminado la carrera de Medicina, y no han sido destinados a cuerpo, deben presentarse en las oficinas de la misma, antes del día 26, al objeto de rellenar la papeleta de petición de destino.

EJERCITO DEL AIRE

PARQUE CENTRAL DE INTENDENCIA
SECCION DE ALOJAMIENTO

ANUNCIO

Se anuncia Concurso para la adquisición del siguiente material:

4.000 camas de tropa tipo «Aviación».
5.000 armarios-taquilla dobles de tropa.

Este Concurso se celebrará en Madrid el día 10 de marzo del año actual, a las 11 horas, en los locales de este Parque Central de Intendencia, sitos en la calle de O'Donnell, núm. 27, de dicha capital.

Los pliegos de condiciones Técnico-Legales, Características y Modelo de proposición, se encuentran de manifiesto en la Jefatura del Detall durante los días y horas laborables.

Las muestras podrán ser presentadas y admitidas hasta las 13 horas del día 3 de marzo.

El presente anuncio será por cuenta de los adjudicatarios.

ASOCIACION DE LA PRENSA

De interés para los socios

Al efecto de dar cumplimiento a los acuerdos adoptados por el Consejo Directivo de la Federación Nacional de Asociaciones de Prensa últimamente celebrado en Madrid para la creación del Montepío Nacional (pensiones de viudedad, orfandad, jubilación e invalidez), se ruega encarecidamente a todos los socios, pasen por la Secretaría de la Asociación de la Prensa, con la mayor urgencia, y hasta el próximo sábado, de cinco a ocho de la tarde, para cumplir un requisito previo e indispensable; entendiéndose que los que no se presenten en la fecha mencionada, renuncian a los beneficios que pudieran corresponderles.

GOBIERNO MILITAR

REUNION PARA TRATAR DEL DESFILE DEL DIA 26

Para tratar de la formación y desfile de fuerzas del próximo día 26, Fiesta de la Liberación, se ha reunido el gobernador militar, general Coll Fuster, con los generales Ferrater, Villalba y Ferrer, y los jefes de Cuerpo de todas las unidades.

VISITAS

Han cumplimentado a S. E. el gobernador militar: el Rdo. P. Barceló, superior de los Teatinos de Palma de Mallorca, y don José M.ª Simarro, decano del Colegio de Abogados.

INFORMACION MILITAR

El "Diario Oficial del Ministerio del Ejército", núm. 14, publica las disposiciones siguientes:

OPOSICIONES

El Tribunal que ha de juzgar las oposiciones a tenientes capellanes, estará constituido por el vicario general castrense Excmo. Sr. don Gregorio Modrego, coronel capellán don Joaquín Mur, teniente coronel capellán don Manuel Carballal, comandante capellán don José García Cortaza y capellán mayor de la Armada, don Antonio Lamas. Como suplente el comandante capellán don Eladio Alonso, y como secretario, el capitán capellán don Andrés González. El primer acto de la oposición, será el primero de febrero, a las once de la mañana.

QUINQUENIOS

Se conceden los que corresponden por sus años de servicio al comandante don Santos Santamaría González, y capitán don Sebastián Moll Carbó, ambos de Intendencia. Y a los sargentos de Ingenieros don Luis Navascues, don Valentín Merino, don Simeón Zaera, don Leopoldo Juanola, don Francisco Jurado y don Elías Meana.

REEMPLAZO

Pasa a la situación de reemplazo por enfermo el comandante de Intendencia, don Roberto Irigoyen Díaz.

CONDECORACIONES

Se autoriza para usar sobre el uniforme la Cruz del Mérito de Guerra, alemán, con espadas, al capitán de Policía Armada, don Sinforiano Morón Izquierdo.

PENSIONES

Por el Consejo Supremo de Justicia Militar se han señalado las que corresponden a doña María Costa Quintana, viuda del músico de segunda don Gregorio Hernández Per; a doña Mercedes San Vega, huérfana del maestro herrador don Alejandro Sanz de Pablos; a don Ramón Muñoz Baillo y doña Rosa Arumí Jensana, padres del cabo de Caballería, don Antonio Muñoz.

VIDA MARITIMA

MOVIMIENTO EN EL PUERTO

Buques entrados: «Nuria R.», en lastre, de Tarragona; «Ciudad de Mahón», con pasajeros, mercancías y el correo, de Menorca; «Dos Hermanas», con tejas, de Alicante; «Cala Falco», con naranjas, de Gandía; «Nuevo Corazón», con tierra, de Valencia; «Santa Petra», con sal, de San Carlos de la Rápita; «Miguel», con arroz, del mismo puerto, y «Cristo de la Buena Muerte», con mercancías en tránsito, de Valencia.

Buques despachados: Para Valencia, «Turia» y «Pregrin Fos»; para Málaga, «Ria de Cormes», en lastre; para Tarragona; «Monte Faro» y «Castillo Maquedas», con carga general; para Cartagena, «María del Pilar» y «José Alberto», con cemento; para Andraitx, «Cala Mondragó»; para Ciudadela, «Carmen Pleó»; para San Feliu de Guixols, «Santa Petra», con sal; para San Carlos, «Miguel», en lastre; para Palma de Mallorca, «Cala Castella», y para Aguilas, con cemento, «Manuel».

El Comité de la Feria de Muestras sale para Madrid

Han salido para Madrid los miembros del Comité Ejecutivo de la Feria Internacional de Muestras de Barcelona para asistir a los actos de presentación del XIII Certamen que tendrá lugar en breve en la capital de España.

AYUNTAMIENTO

VISITAS

Ha visitado al alcalde el decano del Colegio de Abogados de Barcelona, don Antonio M Simarro, para invitarle a los actos que en honor de su Santo Patrón, San Raimundo de Peñafort, celebran estos días.

PERSONALIDADES DONOSTIARRAS EN LA ALCALDIA

Esta mañana estuvieron en el Ayuntamiento el diputado señor Zaragueta y el teniente de alcalde del Ayuntamiento de San Sebastián, señor Iradier, acompañados de los maestros Usandizaga y Gorostidi y varios miembros de la Directiva del Orfeón Donostiarra.

Asimismo cumplimentaron al presidente de la Diputación.

¿QUE TIENE VD. QUE HACER ESTOS DIAS?

Recuerde que...

Se ha publicado el cartel anunciador del VII Certamen Literario que, como en años anteriores, celebrará el Instituto Nacional de Enseñanza Media «Maragall», durante el año actual. Además de los cuatro premios para las alumnas oficiales de los cuatro últimos cursos, figura un premio extraordinario exclusivo para antiguas alumnas de dicho Centro. El plazo de presentación de trabajos terminará el 15 de marzo. El fallo se hará público, como de costumbre, en la próxima Fiesta del Libro.

* * *

El 31 del mes en curso expira el plazo para presentar, en la Delegación del Instituto Nacional de Previsión, las instancias para optar a uno de los ciento dos premios que, por valor de ciento diez mil pesetas, distribuirá el Nuevo Estado a través de la Caja Nacional de Subsidios Familiares.

* * *

El día 5 de febrero se pondrán a la venta, en pública subasta, en el establecimiento central de la Caja de Ahorros y Monte de Piedad, las alhajas correspondientes a todos los préstamos verificados a tres meses plazo, sin prórroga, vencidos en el mes de diciembre de 1944, admitiéndose ofertas bajo pliego cerrado.

* * *

Todos los poseedores de títulos de Familias numerosas, cuya validez terminó el 31 de diciembre próximo pasado, tendrá que renovarlo para el año 1945, a cuyo fin se proveerán del modelo de expediente que les corresponda, en Avenida del Generalísimo, 403, de once a una de la mañana. Los cabezas de familia que tengan cuatro o más hijos pueden solicitar los beneficios concedidos por la ley, adquiriendo el oportuno impreso de expediente en el mismo Centro oficial.

VIAJEROS

Procedente de Londres ha llegado a Barcelona el diplomático Mr. Reginald Hillyer, cónsul de carrera, que ha sido destinado por su Gobierno para prestar sus servicios en el Real Consulado General del Reino Unido en Barcelona.

EL CLAVO

de

PEDRO A. DE ALARCON

Novela en la que se ha basado la película del mismo nombre (primer premio de la Cinematografía Nacional).

Ejemplar, lujosamente presentado, 6 pesetas

Ediciones Afrodisio Aguado

BARQUILLO, 4. — MADRID
(Envíos a provincias)

BOLETIN DEL TIEMPO

FACILITADO POR EL SERVICIO METEOROLOGICO NACIONAL

SITUACION GENERAL: Ha llovido por la noche en pequeña cantidad en Galicia, costa cantábrica, cuenca del Duero, parte del sistema central, Extremadura y algunos puntos de Andalucía. La mayor precipitación corresponde a Pontevedra, con ocho litros por metro cuadrado. En el resto de España, regular nubosidad, con vientos flojos de dirección variable.

ESTADO DEL TIEMPO EN CATALUÑA: Cielo casi cubierto en toda la parte oriental y despejado o casi despejado en la provincia de Lérida, con nieblas de regular intensidad en la zona de Tremp. Vientos débiles de dirección variable.

PREVISION DEL TIEMPO: Cielo cubierto, con algunas precipitaciones en Galicia, Cantabria y cabeceras del Ebro y Duero. Lluvias débiles de corta duración en el Guadalquivir. Cielo cubierto en la vertiente norte de la cordillera central. Regular nubosidad, con grandes claros en el Centro, Ebro y Levante. Vientos del cuarto cuadrante, con marejada en el norte. En Cataluña, cielo ligeramente nuboso, con vientos débiles del cuarto cuadrante.

AVANCE DE PREVISION PARA MAÑANA: Tiempo semejante al actual.

DATOS DE BARCELONA A LAS 12 HORAS DE HOY: Presión atmosférica al nivel del mar, 760'4 mm. Temperatura del aire, 8'6 grados. Humedad, 66 por 100. Cielo, despejado. Viento, sur-sudoeste, 15 kms. por hora.

El VI aniversario de la Liberación de Cataluña

EL DESFILE MILITAR DE PASADO MAÑANA

Pasado mañana, día de la liberación de Barcelona, habrá formación de las fuerzas de la guarnición en la Avenida del Generalísimo, a las once de la mañana, las cuales serán revistadas por el capitán general de la Región.

Seguidamente, en la Plaza de la Victoria, se celebrará Misa de campaña; asimismo, tendrá efecto la imposición de la Medalla Militar individual al teniente coronel de Artillería don Guillermo Beillen Calzada, y al capitán de Infantería don Antonio Díaz de Armengol.

Luego se celebrará el desfile por el Paseo de Gracia, presenciando las autoridades el paso de las tropas desde la tribuna oficial.

Para los efectos de los actos militares, será considerado, el 26, día de gala.

LAS JUVENTUDES DE BARCELONA RENDIRAN UN HOMENAJE A LA MEMORIA DE LOS CAIDOS

El próximo día 26, conmemorando el sexto aniversario de la Liberación de Barcelona, mil quinientos camaradas de las Falanges Juveniles de Franco, de la capital, se trasladarán a pie a Moncada, en cuyo cementerio, donde fueron asesinados tantos héroes y mártires, rendirán el homenaje de su recuerdo permanente a la memoria de cuantos cayeron para que fuera posible la salvación de la Patria y con ella nuestra liberación. A las diez de la mañana tendrá efecto el simbólico acto de depositar una corona ante las tapias del cementerio, finalizado el cual dirigirá la palabra a los camaradas del Frente de Juventudes el gobernador civil y jefe provincial del Movimiento, camarada Correa.

LA FALANGE DE BARCELONA, ANTE LA JORNADA CONMEMORATIVA

Falange Española Tradicionalista y de las J.O.N.S. de Barcelona se dispone a sumarse con entusiasmo y disciplina a los actos conmemorativos del sexto aniversario de la Liberación de la ciudad.

Los distritos, representaciones de la Vieja Guardia, C.N.S. y Unidades de Centros de Trabajo y Centros de Enseñanza del Frente de Juventudes acudirán a presenciar el desfile militar, rindiendo así homenaje al glorioso Ejército nacional.

Inmediatamente se harán públicos los lugares y horas de concentración previa, así como los distintos sectores del Paseo de Gracia que deberá ocupar cada una de las organizaciones del Movimiento.

EN EL CICLO DE ALOCUCIONES RADIADAS, ESTA NOCHE HABLARA EL PRESIDENTE DE LA DIPUTACION

Ayer por la noche, el camarada Alfredo Casanovas, delegado provincial de ex Cautivos, pronunció, a través de los micrófonos de Radio Nacional, la primera alocución del breve ciclo organizado por el Departamento Provincial de Propaganda con motivo de las fiestas de la Liberación.

Esta noche, a las nueve, dirigirá la segunda alocución del citado ciclo el presidente de la Diputación de Barcelona, don Luis Argemí.

ORDEN DE LA JEFATURA REGIONAL DE EX COMBATIENTES

Todos los camaradas inscritos en esta Delegación Provincial se concentrarán en sus respectivos Distritos a la hora que se cite por los mismos, al objeto de asistir al desfile que se celebrará el día 26, con motivo del sexto aniversario de la Liberación de esta capital por nuestro glorioso Ejército nacional.

Con anticipación a este acto se pasará por cada delegado de distrito revista de los inscritos en los suyos respectivos, entregando a cada camarada un justificante de haberla pasado, documento que será necesario acompañando al carnet para cuantos efectos se haya de exhibir éste.

SINDICATO PROVINCIAL DEL COMBUSTIBLE

Comunicamos a todos los jefes de Empresa, enlaces sindicales y representantes profesionales, que por orden de esta Delegación Provincial de Sindicatos, deberán estar atentos a las consignas que emanen de dicho Departamento para conseguir que todas las personas afectas a este Sindicato Provincial del Combustible estén dispuestas para la gran concentración que tendrá lugar el próximo viernes, día 26, en conmemoración del sexto aniversario de la Liberación de esta ciudad.

CONCIERTO DE GALA

Pasado mañana, aniversario de la Liberación de Barcelona, la Orquesta Municipal, nuestra primera agrupación lírica, celebrará su XLVI audición en un concierto de gala en el que bajo la dirección del maestro Eduardo Toldrá interpretará obras de Mozart, Schubert, Beethoven, Wagner y Turina. Este concierto está organizado por el Frente de Juventudes de Barcelona y tendrá lugar en el elegante teatro Coliseum.

EL VI ANIVERSARIO DE LA LIBERACION DE ESPARRAGUERA

Esta tarde, con gran fervor patriótico y asistencia del pueblo en pleno, se celebraron en Esparraguera diversos actos con motivo del VI aniversario de su liberación.

En dicha ocasión pronunciaron sendos parlamentos el alcalde y jefe local de Esparraguera, el camarada José María García Rodríguez y el camarada José María Poblador, delegado regional de las Falanges del Mar, quien presidió y cerró el acto.

Reinó el mayor entusiasmo.

Serán sancionados los que abran las espitas de gas

Han dado comienzo hoy las restricciones anunciadas en la provincia. El delegado especial para la restricción y distribución de energía eléctrica ha manifestado a los periodistas, que el gas que tenía que ser, asimismo, cortado por sectores, ha podido prolongarse hasta el próximo día 26, esperándose la próxima llegada de un importante cargamento de carbón, con destino a estos fines. Dijo que había tenido conocimiento de que algunos individuos, fingiéndose funcionarios de la Compañía de Gas, abrían las llaves de conducto de los contadores, exigiendo, a cambio, alguna cantidad. Se han tomado las medidas necesarias para la detención de tales individuos. La orden dada para el próximo día 26 del levantamiento de la restricción, sólo afecta en lo que se refiere a los casos más perentorios, pero no para iluminaciones extraordinarias.

BOLSA DE BARCELONA

ACCIONES			
Montserrat ... ... Ptas.	120'—	+	3'—
Transversal	105'—	—	1'—
Tranv. Bna. pref. 7 %	129'25	+	0'25
Catalana Gas, s. F ...	125'—	=	
Chade, A. B. C.	732'—	+	3'—
Cooperativa	76'—	=	
Aguas Barcelona, ord. ...	289'—	+	2'—
Sevillana Elée.	262'—	—	3'—
Cost. Naval, pref. ...	84'—	—	1'—
Trasmediterránea	168'—	=	
Minas Rif ... ... Ptas.	811'—	+	2'—
Hullera Española	145'—	—	1'—
Guindos ... ... Ptas.	850'—	+	8'—
Banco de España	480'—	=	
Banco Exterior	175'—	=	
Bco. H. Colonial, Ptas.	450'—	+	4'—
«Asland», cédulas	1,350'—	=	
«Asland», ord.	215'—	—	1'—
Duro Felguera	151'—	—	1'—
E. Carburos met.	442'—	+	2'—
E. Petróleos, port. ...	234'—	—	0'50
G Arucarera, ord.	126'—	=	
G. T. Filipinas	550'—	+	2'—
Industrias Agrícolas ...	389'—	+	1'—
Maquinista	100'—	—	1'—
Telefónica 7 % pref. ...	135'50	=	
Explosivos ... ... Ptas.	334'—	—	1'—
Urbas	142'—	—	8'50
OBLIGACIONES			
Transversal estamp. ...	128'20	—	0'50
Cat. Gas, s. G 6 % ...	109'50	=	
Cat. Gas, bonos 6 % ...	97'25	—	1'75
Cooperativa	99'50	+	1'50
Energía Eléc. 1941 5 %	110'—	=	
E. Fix	102'50	—	1'30
Maquinista 6 %	108'—	+	0'50
Maquinista 5 %	98'50	=	
Telefónica	114'50	=	
FONDOS PUBLICOS			
Interior 4 %	91'50	=	
Exterior 4 % 1928	104'25	=	
Amortizable serie A ...	104'—	=	
Amortizable serie B ...	103'25	+	0'25
Amort. 4 % mayo 1942	104'—	—	0'50
Amort. 4 % oct. 1942	106'50	+	0'50
Amort. 3 1/2 % 1942 ...	97'25	+	0'25
Obl. Tesoro 3 % 1940	103'—	=	
Ayuntamiento Bilbao.	98'—	=	
Hipotecario, s B	104'75	=	
Hipotecario, libres 4 %	107'—	+	0'25
Cto. Local, interprov.	107'75	+	0'25
Cto. Local lotes	103'—	=	
Cto. Local, b. Exposic.	102'75	+	0'50

AUDIENCIA PUBLICA

REUNION DE LA SALA DE GOBIERNO

Bajo la presidencia de don Buenaventura Sánchez Cañete se ha reunido la Sala de Gobierno de esta Audiencia, ante la cual juró el cargo un nuevo procurador de los Tribunales.

En la reunión de dicha Sala se acordó la propuesta de la demarcación para los Juzgados Comarcales.

Cumple ahora medio siglo

Día 24 de enero de 1895

MADRID. — Con extraordinaria animación y selecta concurrencia se ha celebrado en esta ciudad un banquete, ofrecido, como testimonio de amistad y admiración, al maestro Chapí. Resultó una fiesta deliciosa, cuya presidencia ocupó el maestro Chapí. La música de Zamora tocó, durante la comida, casi todo el repertorio del ilustre compositor.

— A las once de la mañana del día 19 se inició un violento incendio en los pisos altos de los edificios que ocupa la Delegación de Suecia y Noruega, que en pocos momentos destruyó la guardilla y alero de los tejados. Gracias al acierto y arrojo de los bomberos de la villa quedó dominado el siniestro.

ABASTECIMIENTOS

REPARTO DE AZUCAR PARA FABRICANTES DE HELADOS, CARAMELOS (PEQUEÑA INDUSTRIA) Y PRODUCTOS DIETETICOS

Se pone en conocimiento de los industriales incluídos en el reparto de azúcar para las industrias referidas, que pueden personarse en las oficinas del Sindicato Provincial de Alimentación y Productos Coloniales (Vía Layetana, 15, segundo piso), de ocho a dos de la mañana, para retirar el correspondiente vale contra el almacenista que corresponda, debiendo presentar al retirarlo el recibo corriente del pago de contribución.

EL SUBDELEGADO DE ABASTECIMIENTOS, HA SALIDO PARA MADRID Y VALLADOLID

Ayer salió don Luis Piñana Dolmás, subdelegado de Abastecimientos y Transportes, de ésta, con destino a Madrid, donde resolverá asuntos de importancia, y continuará el viaje hasta Valladolid para ultimar detalles del transporte de harina destinada al abastecimiento de Barcelona.

VIDA DE RELACION

MAÑANA, BAILE DE GALA EN EL REAL CLUB DE POLO

Como estaba anunciado, mañana noche, tendrá lugar, en el "Salón Rosa", el baile de gala organizado por esta Sociedad, en conmemoración de la festividad de San Antonio, Patrón de la entidad.

Para toda clase de detalles e informes, pueden dirigirse a Secretaría, Pasaje Permanyer, 6, entresuelo. Teléfono 21411, cuyas oficinas permanecerán abiertas todo el día.

INFORMACION ESCOLAR

UNIVERSIDADES

En corrida de escalas ascienden los siguientes catedráticos de la Universidad de Barcelona: a la tercera categoría (23,000 pesetas), don Jaime Peyrí Rocamora, don José María Trias de Bes y don Pedro Font Puig; a la cuarta categoría (20,000 pesetas), don Luis Pericot García, don Fernando Casadesús y don Salvador Gil Vernet; a la quinta (18,000 pesetas), don Víctor Conill Montobbio; a la sexta (16,000 pesetas), don Isidro Polit Buxareu, don Pedro Piulachs Oliva, don Máximo E. Soriano Jiménez, don José Ibarz Aznares, don Santiago Alcobé Noguer, don Ramón Martín Casamada, don José María Castro Calvo, don Julio García Sánchez-Lucas; a la séptima (15,000 pesetas), don Francisco Sanvicens Marfull y don Francisco Ponz Piedrafita.

* * *

El «Boletín del Estado» número 15 publica la relación de aspirantes admitidos definitivamente a las oposiciones a la cátedra de «Análisis Matemático», tercero (Ecuaciones diferenciales), de nuestra Universidad.

REUNION DE JEFES PROVINCIALES DEL S. E. M.

Ayer al mediodía se reunieron en la Jefatura de Barcelona los jefes provinciales del S. E. M. de las cuatro provincias catalanas, camaradas Félix Insa, de Lérida; Cosme Casas, de Gerona; Juan Rugas, de Tarragona, y Manuel Sancho, de Barcelona, tratando asuntos relacionados con la próxima reunión de la Junta Consultiva del S. E. M., en Madrid, y de interés a las respectivas provinciales. Asistieron a la entrevista, el secretario provincial y jefe del Hogar del Maestro del S. E. M. en esta provincia, camaradas Joaquín Palacio y Carlos Muñoz, respectivamente.

DELEGACIONES COMARCALES

Son confirmados en sus cargos de delegados comarcales del S. E. M., los siguientes camaradas: Del Partido de Arenys de Mar, Ricardo Saborit Solana; Berga, Luis Vilardaga Guitart; secretario comarcal, Saturnino Ferrer Pons; Igualada, Mercedes Valls Almirall; Villanueva y Geltrú, Claudio Metola Blázquez; secretario, Pedro Serragua Suárez; Granollers, Juan Montaña Pedera; secretario, Balbina Busquets Bonet; Tarrasa, Luis Rodríguez Pérez; secretario, Miguel Ramo Lázaro; Villafranca del Panadés, José Aguilar Palau; Manresa, Florentino López Román; secretario, Juan Ferrer Casas; Sabadell, Juan Boixareu Ginesta; secretaria, María del Pilar Moreno Cortijo; Hospitalet de Llobregat, Luis Lancina Sebastián. Cesa el delegado comarcal de Vich, camarada Francisco Queraltó, por traslado a Barcelona, interesando propuesta del jefe local del Movimiento.

COMISION PROVINCIAL IMPORTANTISIMO PARA LOS OPOSITORES DEL 41 Y DEL 44

Hoy, día 24, se hallarán expuestas las relaciones de Escuelas vacantes a proveer entre los opositores del 41 desplazados y los opositores del 44 que han de realizar las prácticas reglamentarias.

Los actos de elección de plazas se realizarán el sábado, día 27; para las maestras, a las once de la mañana, en el Instituto de Cultura, Baja de San Pedro, 7, y para los maestros, a las cinco de la tarde, en la Escuela Industrial, Urgel, 187.

En ambos actos elegirán: primero, los opositores del 41, y a continuación, los del 44.

Las listas de vacantes estarán expuestas en la Comisión Provincial, Sección Administrativa, Jefatura del S. E. M., Instituto de Cultura y Escuela Industrial.

CONSULTORIO

T. — El «Diario de Clases» no es un anecdotario de curiosidades, sino un exponente vivo de la labor

DOÑA PILAR PRATMARSÓ Y SOLER DE ARAÑÓ

Falleció el día 10 del actual en la villa de Centellas, habiendo recibido los Santos Sacramentos y la Bendición Apostólica

(E. P. D.)

Sus afligidos: esposo Claudio Arañó y Arañó; hijos Pilar, Joaquín María, Angeles (Madre María del Rosario, Religiosa de Jesús María), María Teresa, Javier, Román; hijos políticos María Rosa Gonsé, Francisco de Riba y Paquita Bertrán; nieto Javier; hermanos, hermanas políticas, sobrinos, sobrinos políticos, primos, demás familia y la razón social "ARAÑÓ Y C.ª, S. en C.", al recordar a sus amigos y conocidos tan sensible pérdida, les suplican la tengan presente en sus oraciones y les agradecerán la asistencia a los funerales que, para el eterno descanso de su alma, se celebrarán mañana, jueves, día 25, a las diez y media, en la iglesia de la Casa Provincial de Caridad.

NO SE INVITA PARTICULARMENTE

Los Excmos y Rdmos. Sres. Obispos de Barcelona y Vich se han dignado conceder indulgencias en la forma acostumbrada.

Anuncios económicos

DEMANDAS

El artículo cuarto del Decreto del 14 mayo 1938, determina que las Empresas y patronos están obligados a solicitar de las Oficinas de Colocación el personal que necesiten.

Los patronos que ingresan en esta Sección antes de insertar el anuncio, acudieron a dicha Oficina, donde no existen inscritos disponibles del oficio que interesan.

Los obreros anunciantes se han inscrito previamente como parados en la citada Oficina de Colocación, conforme previene el Decreto de 14 de octubre de 1938 el que asimismo determina que el incumplimiento de tales obligaciones se corrige con multa de 50 a 500 ptas.

SE NECESITAN buenos operarios y maquinistas calzado señora. Presentarse Serv. Colocación n.º 12460

COMPRAS

Ningún artículo usado podrá venderse, según lo dispuesto en la legislación vigente, a mayor precio del 80 por 100 del señalado en la tasa

ENSEÑANZA

PARERA bailes salón Rbla. Cataluña, 29, pral. T. 13328

MEDICINA

CLINICA RAMBLAS
Dr. Conrado Caussa Vilert
Plaza del Teatro, 1, pral (esquina Escudillers)
VIAS URINARIAS
Piel, análisis clínicos
Visita: 10 a 2 y 4 a 9 Fest 10 a 1 (Ap Cens San 8)

CLINICA
VIAS URINARIAS PIEL
SANGRE ANALISIS
DR. F. FREIXAS
Unión, 19, entr., de 10 a 1 y 4 a 9 Festivos 10 a 1 (Cens San 16)

PERDIDAS

PERDIDA cartera, con título de chofer a nombre de Antonio Oliva, calle Mallorca, n.º 534, tienda, se le gratificará su devolución

VENTAS

Ningún artículo usado podrá venderse, según lo dispuesto en la legislación vigente, a mayor precio del 80 por 100 del señalado en la tasa

1.000 LIBRETAS vendo a precio de saldo. Ocasión única, resto de partida. Joaquín Costa, 3 bis B 2.º, 1.ª; de 12 a 4.

VENDO autobús «Dodge» último modelo, 33 plazas. Alvarez Hermanos. San Francisco, 36. Teléfonos 13923 y 10232 San Sebastián

VENDO camiones modernos Dodges, Ford, G. M. C. de 4 a 5 toneladas y camiones Fiat, de aceite pesado, de 7-8 toneladas. Krupp y Mercedes, de 10 toneladas, de aceite pesado, modernos. Alvarez Hermanos. San Francisco, 36. Teléfonos: 13923 y 10232 San Sebastián.

MONTFALCON. Cuadros al óleo. Grabados. Relieves. Santas Cenas. Imágenes. Tapices. Marcos. Moldura. Boters 4 fin Puertaferrisa

MUEBLES

ATENCION: Precios de saldo: Recibidor 250 ptas. comedor, 1.000 ptas. dormitorio, 1.200 ptas.; tresillo, 500 ptas., despacho Renacimiento, 1.300 ptas. L.ª UNICA. Talleres, 43

SALAS Y EXPOSICIONES DE ARTE

LA PINACOTECA P.º de Gracia, 34
MARCOS-GRABADOS
EXPOSICION VENTOSA

Sala Vincon
Paseo de Gracia, 96. — Pinturas
COMMELERAN

SALA GASPAR
Consejo de Ciento, 323
Expón. de pinturas
VILA PUIG

SYRA
GALERIA DE ART

Las tropas aliadas han conquistado Saint Vith, Boxhorn Commanster y Beho

La Prensa

Sentido económico del Régimen

CON un magnífico discurso, lleno de doctrina política y de sugerencias inspiradas en la visión real del presente y en la inquietud previsora del futuro de España, el Caudillo puso fin, ayer tarde, a las tareas del III Consejo Sindical Industrial de la Falange. Las palabras de Franco han sido, esta vez, algo más que la recapitulación de unas ponencias, de unos debates y de unas conclusiones finales. El Consejo ha sentado las bases fundamentales de un amplio plan de política industrial, ateniéndose a las obligadas premisas de la capacidad productora de nuestra Patria y del orden en que vive la comunidad nacional bajo el mando paternal y enérgico del Caudillo, pues sin esfuerzo y sin orden social es imposible construir algo sólido y eficaz. Pero correspondía al Jefe supremo sancionar con su palabra la legitimidad de los fines y de los medios propuestos por el Consejo para la industrialización de España, "que mantiene sus fronteras abiertas a la curiosidad extranjera, y se halla dispuesta a colaborar en las tareas pacíficas del Mundo", el cual quizás no acierta a comprender aún del todo cuánto interesa la presencia de una España fuerte y productiva en la hora de las colaboraciones decisivas para la consolidación de la paz.

Inmensas dificultades ha superado la industria española durante estos años de guerra mundial y de posguerra nuestra. Mientras la mayor parte de los pueblos se combatían, nosotros hemos seguido trabajando, con silencioso esfuerzo, en la gran empresa de la reconstrucción nacional y en la de aumentar el rendimiento de nuestras fuentes de riqueza, como medios seguros de obtener para España fortaleza e independencia, afanes naturales de todo pueblo poseedor de una conciencia colectiva elevada y digna. "Si fué posible nuestro triunfo guerrero en la Cruzada y nuestras victorias de la paz —ha afirmado Franco—, es debido precisamente a habernos presidido desde el primer día un sentido económico, desconocido por los Gobiernos y regímenes que nos precedieron." Este sentido económico merece bien que lo subrayemos como uno de los fundamentales hallazgos de nuestra Revolución. En efecto, ya José Antonio nos expuso claramente y desde el primer momento, que sin independencia económica no hay independencia política posible. He aquí por qué la primera y más esencial de las preocupaciones del Caudillo fué el resurgimiento industrial y agrícola de España, subordinando al mismo las actividades políticas, económicas y científicas de toda índole, y coordinándolo con la revolución social —tan necesaria—, pues "no cabe revolución en lo social si no se hace revolución en lo económico".

Informa este concepto español revolucionario económico-social una visión completa e íntegra de las tierras y de los hombres de España, buscando el mayor equilibrio posible, a fin de elevar el nivel de vida de todos, empeño en el que se muestra de nuevo la ligazón existente entre lo económico y lo social. "Al aumentar el nivel de vida y la riqueza de un país aumenta su capacidad adquisitiva y la facilidad de los intercambios", que es lo que queremos, persuadidos de la necesidad de comerciar con los demás países. No podemos permanecer aislados en una artificial autosuficiencia. Si procuramos bastarnos, hoy por hoy, en muchas cosas, débese al imperativo de las actuales circunstancias, en que, rota la concatenación comercial entre los pueblos, hemos de buscar en nuestros propios recursos numerosos elementos de subsistencia. "La prosperidad general, lo mismo la de las naciones de fuerte economía que la de las débiles, descansa en el equilibrio, en las facilidades y en la intensificación del intercambio." Mediante éste, efectuado en plan de franca y leal reciprocidad, aspira España a ocupar un lugar preferente en el conjunto económico universal, adquiriendo primeras materias, exportando el sobrante de sus productos e interviniendo en los planes generales de estabilización económica.

Hemos comentado varios de los más importantes conceptos del discurso pronunciado ayer por el Caudillo, pieza oratoria muy densa para ser tratada en un solo artículo, pero toda ella desarrollada, como la política misma del Nuevo Estado, bajo un signo fundamental: el del sentido económico que preside todos los hechos políticos, sociales y técnicos de la España de nuestros días.

FUNERALES POR EL ALMA DEL ALMIRANTE MORENO

En representación del Caudillo, asiste el ministro de Marina

EL FERROL DEL CAUDILLO, 24. — En la iglesia parroquial de San Julián, se han celebrado solemnes funerales por el eterno descanso del almirante don Francisco Moreno Fernández, capitán general de este Departamento.

En el centro de la iglesia se levantó un severo túmulo, cubierto con la bandera nacional.

Asistieron el ministro de Marina, en representación de S. E. el Jefe del Estado, que se sitúa en el altar mayor; el ministro de Industria y Comercio, camarada Carceller; después se situaron el ayudante del Generalísimo, capitán de fragata, señor Fontán, y los ayudantes del ministro; en el lado central, el capitán general interino del Departamento, el gobernador militar de la plaza, el Ayuntamiento, autoridades, jerarquías, director del Instituto Nacional de Industrias, director del Consejo Ordenador de Construcciones Navales Militares y representaciones de la Marina y del Ejército. El templo estaba abarrotado de fieles.

Ante el VI aniversario de la liberación de Barcelona

Orden a los afiliados a F. E. T. y de las J. O. N-S.

La Falange de Barcelona rendirá homenaje en el VI aniversario de la Liberación al Glorioso Ejército Nacional acudiendo a presenciar el desfile militar. Para el mejor orden del acto los afiliados a F.E.T. y de las J.O.N-S. se atendrán al horario y puntos de concentración previa y definitiva que a continuación se detallan:

I. *DISTRITOS.* — Los camaradas encuadrados en las Jefaturas de Distrito de F.E.T. y de las J.O.N-S. deberán concentrarse previamente y para presenciar el desfile a las horas y en los lugares que a continuación se citan:

Distritos I, II, III, Delegación de Telecomunicación y subdelegaciones de la Barceloneta y Casa Antúnez. — Se situarán durante el desfile en el Paseo de Gracia, entre las calles de Rosellón y Provenza (lado de los números impares), concentrándose previamente en los lugares y a las horas siguientes: Distrito I y subdelegación de la Barceloneta, a las nueve y media horas, en el local del Distrito (Vía Layetana, 39); Distrito II y subdelegación de Casa Antúnez, a las nueve, en el local del Distrito (Blay, 34); Distrito III, a las nueve y media horas, en la calle de Balmes, esquina a la Avenida del Generalísimo Franco; Telecomunicación, a las nueve, en el local de la Delegación (Plaza de Antonio López).

Distritos IV y V. — Durante el desfile se situarán en el Paseo de Gracia, entre las calles de Provenza y Mallorca (lado de los números impares); concentrándose previamente en los lugares y a las horas siguientes: Distrito IV, a las 9'45, en el local del Distrito (Paseo de Gracia, 69; Distrito V, a las 9'30, en el local del Distrito (Vergara, 11).

Distritos VI, VII y VIII. — Quedarán situados durante el desfile en el Paseo de Gracia, entre las calles de Mallorca y Valencia (lado de los números impares); concentrándose previamente en los lugares y a las horas siguientes: Distrito VI, a las 9'45, en local del Distrito (Avenida del Generalísimo Franco, 443); Distrito VII, a las nueve, en el local del Distrito (Cros, 5); Distrito VIII, a las 9'45, en la Delegación del Distrito (Lesseps, 1).

Distritos IX y subdelegación de San Andrés, X, XI y Delegación de Correos. — Se situarán en el transcurso del desfile en el Paseo de Gracia, entre la Avenida del Generalísimo Franco y la calle de Rosellón (lado de los números impares); concentrándose en los sitios y a las horas que a continuación se detallan: Distrito IX y subdelegación de San Andrés, a las nueve de la mañana, en el local del Distrito, Valencia, 583; Distrito X, a las 9'30, en la Plaza de Urquinaona; Distrito XI, a las nueve, en la Delegación del Distrito (Plaza de Ibiza); Delegación de Correos, a las nueve y media, en el local de la Delegación (Plaza de Antonio López).

II. *SECCION FEMENINA.* — Las camaradas de todos los Distritos de la Sección Femenina se concentrarán, a las 9'30 de la mañana, en la Jefatura Provincial del Movimiento; las de la Centuria provincial lo harán a la misma hora en el Paseo de Gracia, esquina a Diputación. Para presenciar el desfile pasará a situarse la representación femenina en el Paseo de Gracia, entre Valencia y Mallorca (números pares).

III. *EX COMBATIENTES.* — Todos los camaradas ex Combatientes se concentrarán en sus respectivos Distritos a las 8'30 de la mañana, para tomar partes en el desfile.

IV. *C.N-S.* — La representación sindical ocupará durante el desfile el sector del Paseo de Gracia, comprendido entre las calles de Mallorca y Provenza (lado de los números pares).

V. *FRENTE DE JUVENTUDES.* — Las unidades de Centros de Enseñanza y Centros de Trabajo del Frente de Juventudes se estacionarán, para presenciar el desfile en el sector del Paseo de Gracia, comprendido entre la calle de Provenza y la Avenida del Generalísimo (lado de los números pares).

«Precisamos de Italia y España, tanto por ser potencias mediterráneas como por ser países del occidente europeo»

Escribe el "Observer", de Londres, comentando el reciente discurso de Churchill

LONDRES, 24. — El periódico «Observer», de Londres, comentando el reciente discurso de Churchill, relativo a Grecia, al llegar a las alusiones hechas a España a pesar de la conocida animosidad con que ese periódico trata siempre nuestros temas, dice lo siguiente:

«No es fácil comprender el argumento de que el pleno apoyo para Tito y la guerra contra el ELAS emanan del mismo deseo de defender los principios de la democracia; cabe aplicar la misma crítica a la observación de que no necesitamos a Italia ni a España como asociadas a ninguna combinación política. Ciertamente, a primera vista se advierte que debemos necesitar un consorcio con Italia no fascista y España, tanto por ser potencias mediterráneas como por ser países del occidente europeo para no hablar de nuestros intereses comunes en asuntos sudamericanos y africanos. O es que hemos decidido cortar toda relación con nuestros vecinos a fin de basar aun más exclusivamente nuestras relaciones extranjeras sobre el vasto patrón de tres potencias? ¿Es que se han abandonado todos los planes de que tanto se ha hablado recientemente de una más estrecha unión de la Europa occidental?».—Efe

El sha de Persia invita a Churchill, Roosevelt y Stalin a celebrar su conferencia en Teherán

No se ha recibido en dicho país, por ahora, respuesta alguna

AMSTERDAM, 24. — La Agencia D. N. B. anuncia que según comunica la Agencia Reuter, el Sha del Irán ha invitado al primer ministro británico, Churchill, al presidente de los Estados Unidos, Roosevelt, y a Stalin, por medio de sus embajadores, a que se reúnan de nuevo en Teherán para celebrar allí su próxima entrevista.

Al mismo tiempo — se añade — se ha dado la orden de preparar varios palacios reales para que sirvan de alojamiento a tan elevados huéspedes. Sin embargo, hasta ahora, y siempre de acuerdo con la información de la Agencia Reuter, dice la Agencia D. N. B., ninguna respuesta se ha dado a esta invitación. — Efe.

Eden responde a una pregunta sobre un probable reconocimiento de Rumania como beligerante

LONDRES, 24. — Refiriéndose a la ayuda prestada por Rumania a los aliados en el campo bélico, Eden declaró hoy en la Cámara de los Comunes que "Rumania ha contribuido notablemente a la causa aliada con el mantenimiento en pie de guerra de catorce divisiones. La cuestión de si puede aumentar esa ayuda debe ser decidida por la Comisión Aliada de Control en Bucarest".

Al preguntarle un diputado si los aliados estudian la posibilidad de reconocer a Rumania como beligerante, Eden respondió diciendo que se lo preguntara por escrito. — Efe.

Pregunta de un diputado conservador a Eden sobre el acuerdo Tito-Subasic

LONDRES, 24. — Un diputado conservador preguntó hoy al ministro Eden si estaba conforme con los anejos al tratado Subasic-Tito, uno de los cuales dice que si el Gobierno yugoslavo comprueba que un miembro cualquiera de un partido político ha colaborado con el Eje, proscribiría a la organización entera.

Eden contestó que le formulara la pregunta por escrito. "Lo que el Gobierno británico ha dicho acerca del acuerdo es que, en general, nos parecía que podríamos aprobarlo, dijo el ministro." — Efe.

Reconocimiento oficial de los estudios cursados en la Escuela de Tejidos de Punto de Canet de Mar

Se crean dos escuelas graduadas de niñas, en Barcelona

MADRID, 24. — En «Boletín Oficial del Estado» publica la siguiente disposición:

Orden sobre reconocimiento oficial de los estudios cursados en la Escuela de Tejidos de Punto que la Diputación Provincial de Barcelona sostiene en Canet de Mar.

Esta Escuela se denominará en lo sucesivo «Escuela Especial de Tejidos de Punto», sufragando dicho organismo en el futuro, y como hasta ahora, todos los gastos de personal y material que se ocasionen. La referida Escuela elevará propuesta y este Ministerio otorgará a los alumnos que hayan terminado sus estudios en dicha Escuela el título de «Perito en tejidos de punto».

En el Patronato de la Escuela, cuya presidencia corresponde al presidente de la Diputación Provincial de Barcelona, existirá un representante del Ministerio de Educación Nacional, que ejercerá el cargo de vicepresidente.

Se crean dos Escuelas nacionales graduadas, con seis secciones, de niñas, en Barcelona. — Cifra.

En las Ardenas, Luxemburgo y S. O. de Holanda, continúan ganando terreno

Por el contrario, en el norte de Alsacia las fuerzas norteamericanas han efectuado una pequeña retirada

400 prisioneros alemanes capturados en Kilstett, cerca del Rin

Prosigue, con éxito, el ataque aliado en el sector de Colmar (región de Mulhouse)

CUARTEL GENERAL DEL CUERPO EXPEDICIONARIO ALIADO, 24. — El comunicado oficial del día de hoy dice:

"Las fuerzas aliadas han ensanchado su dominio sobre el río Mosa, al norte de Stevensweerd, y han ocupado Maasbracht. Más al sur, hemos limpiado Saint Joost y luchamos en las afueras de Montfort. Al nordeste de Sittard, nuestras tropas siguen avanzando, pese a la fuerte resistencia. Hemos tomado Obstringen, tres kilómetros aproximadamente al nordeste de Waldfeucht, y en dirección sudeste, los pueblos de Laffeld y Waldenrath.

Nuestras fuerzas han tomado Saint Vith. Al sudoeste de Saint Vith hemos alcanzado las afueras de Weisten y expulsado al enemigo de Commanster y Beho. En el sector de Beho, nuestras unidades han ganado terreno al norte de dicha localidad, contra ligera resistencia, mientras que otros elementos avanzaron kilómetro y medio en dirección sudeste, donde tropezaron con fuego artillero. Al norte de Clervaux, hemos expulsado al enemigo de Boxhorn y tomado un terreno de alturas situado en la comarca de Eselborn. En el sector al norte de Diekirk, nuestras tropas ganaron, aproximadamente, tres kilómetros al norte de Landscheid. Walsdorf, dos kilómetros al sudoeste de Vianden, se halla libre de enemigos. Continúa la lucha en Nenig y su comarca, al sudeste de Remich.

Bombarderos ligeros y caza-bombarderos repitieron ayer sus ataques contra el transporte motorizado enemigo en el sector de las Ardenas y al sudoeste de Euskirchen. Fueron destruídos casi mil vehículos.

Cerca de Bitche, la mitad de una columna acorazada alemana fué destruída por nuestra artillería. Grupos de infantería y tanques enemigos fueron dispersados al este de Bitche por nuestro fuego artillero.

En el norte de Alsacia, nuestras tropas han efectuado una pequeña retirada hacia posiciones más ventajosas, en la región situada, en general, al este y norte de Hagenau. El movimiento aliado se realizó conforme a un plan y no fué interceptado por el enemigo. No ha sido evacuada ninguna población de importancia.

Al rechazar los ataques efectuados por el enemigo el domingo por la noche y el lunes en Kilstett, cerca del Rin y al norte de Estrasburgo, nuestras tropas capturaron 400 prisioneros. Al norte de Colmar, nuestras fuerzas desencadenaron un ataque por sorpresa.

El ataque aliado en el sector meridional de Colmar, en la región de Mulhouse, ha vuelto a ganar algún terreno, a pesar de la fuerte resistencia enemiga; en el curso de los combates, el enemigo ha perdido cierto número de tanques destruídos o averiados. — Efe.

La infantería británica amenaza Heinsberg

LONDRES, 24. — Tropas de infantería británica se ciernen sobre Heinsberg, importante centro de comunicaciones y última guarnición alemana de cierta importancia al oeste de Wurm y del río Roer, según se anuncia oficiosamente. — Efe.

Centroamérica, alarmada ante el sectarismo del nuevo régimen guatemalteco

Un comunista que estuvo en nuestra guerra, capitanea la Junta de Gobierno revolucionaria

Ésta, se ha negado a mantener el reconocimiento de España efectuado en 1936 por el Gobierno legal

FRONTERA DE MEJICO, 24. — La opinión pública de las Repúblicas centroamericanas se muestra muy alarmada por los progresos del comunismo en Guatemala. Como se sabe, este país está regido por una Junta revolucionaria creación de la Embajada soviética en Méjico. Al frente de la asamblea figura un tal García Granados, que estuvo en la guerra de España el año 1936 como representante del partido comunista de Guatemala. Esta Junta es la que se ha negado a mantener el reconocimiento de España, que hizo el Gobierno legal de Guatemala. Los partidarios del antiguo embajador en Wáshington, Resines, jefe del partido liberal, son cada día más fuertes y en ellos se confía para restablecer el orden en esta República, cuya actitud agresiva se ha manifestado y sigue manifestándose contra El Salvador, cuyas fronteras atacaron fuerzas guatemaltecas, siendo violentamente rechazadas.

La Junta revolucionaria de Guatemala apoya a un supuesto Gobierno desterrado de El Salvador contra el legítimo allí constituído y contra el presidente elegido el 14 de enero por todo el país, señor Castañeda.

El bloque formado por Honduras, Nicaragua y El Salvador, que representa la mayor fuerza militar centroamericana, se dispone a mantener el orden en esta importante zona.—Efe

13 bombarderos yanquis derribados, y otros 50 averiados por la D. C. A. nipona

Durante el ataque efectuado ayer contra la región de Nagoya

TOKIO, 24. — Durante el ataque efectuado ayer por bombarderos norteamericanos contra la región de Nagoya, 13 fueron derribados y 50 averiados, según ha manifestado el Cuartel General Imperial.

La defensa aérea japonesa, señaló el portavoz del Gobierno al hacer la anterior manifestación, se ha revelado como de una potencia extraordinaria.—Efe.

El IX Consejo Nacional de la Sección Femenina prosigue sus tareas

Pilar Primo de Rivera ha presidido la sesión de hoy

BILBAO, 24. — Esta mañana ha continuado sus sesiones el IX Consejo Nacional de la Sección Femenina. En primer lugar, la auxiliar del servicio de Asesoría Jurídica explicó la labor desarrollada por su Departamento.

Se refirió también a dos proyectos, uno de los cuales ha sido presentado para su aprobación a la Secretaría General del Movimiento.

Trata este proyecto de las sanciones que deban imponerse a las afiliadas que no respondieran totalmente, en todos los aspectos de su conducta, a las normas que son fundamentales para la Sección Femenina. El segundo proyecto se refiere a las nuevas recompensas que se crean para las juventudes, de cuyo paso a la Sección Femenina se derivan para estas nuevas responsabilidades y tareas. Terminada esta lección, la auxiliar del servicio Exterior, camarada Margarita González, da lectura, a su informe. Por las especiales circunstancias que atraviesa el Mundo, no puede todavía la Sección Femenina del exterior adquirir todo el desenvolvimiento y la enorme importancia que en su día ha de tener.

No obstante, las distintas secciones femeninas del extranjero, aun en medio de las mayores dificultades e incluso peligros, han cumplido misiones eficacísimas, limitadas en su mayor parte a la asistencia social para los españoles allí residentes. Termina la auxiliar del servicio exterior diciendo que, dado el magnífico espíritu demostrado por nuestras camaradas del extranjero en los duros tiempos porque el Mundo pasa, espera de ellas la más fecunda labor. Expresó su confianza en que, con la paz, la sección femenina podrá llevar, a través de todas las tierras, su formación y enseñanza, para que las mujeres española no se sientan alejadas, por la distancia material, del orgullo de la Patria y de la Falange.

Terminada la lectura de este informe, el gobernador civil y jefe provincial del Movimiento, camarada Biestra, y la delegada nacional de la Sección Femenina, camarada Pilar Primo de Rivera, ocupan la presidencia de la sesión.

Inmediatamente después, el asesor nacional de Música de la Sección Femenina, maestro Benedito, pronuncia una conferencia. Habla de la labor realizada por la Sección femenina en pro de la cultura musical, y especialmente, de la exaltación del folklore español, en sus tres aspectos: la canción, la danza y el traje, labor que ha sido puesta de manifiesto en los tres concursos nacionales, cuyo éxito ha sobrepasado las mejores esperanzas. — Cifra.

CRONICA DE BUENOS AIRES

La tesis española se abre paso en el nuevo Continente

BUENOS AIRES, 24. — El derecho de cada pueblo a vivir como le venga en gana, adoptando la forma de gobierno que estime más conveniente a sus problemas o a la idiosincrasia de sus habitantes, vino siendo sojuzgado por gran parte de la Prensa mundial y ciertos políticos o comentaristas que lograron crear un artificioso clima, favorable a una intervención de las potencias mayores en política interna de los países menores. Hay que reconocer que Summer Welles fué, sin duda, quien primero alzó su voz contra esta tendencia peligrosa, denunciándola no sólo como contraria al derecho natural, sino como impolítica y contraproducente. Hoy puede decirse que se ha corporeizado ya una fuerte reacción contra esa tendencia, que parece va a ser definitivamente derrotada.

Las por tantos conceptos oportunas declaraciones que nuestro ministro de Asuntos Exteriores, señor Lequerica, hizo a la Associated Press, y que hoy el diario "La Nación" publica extensa y destacadamente, se refieren en su primera parte a esta faz de la cuestión, estableciendo claramente una independencia entre la política exterior de España y la que siguen en su régimen de vida interna aceptado por la mayoría de los españoles y con modalidades propias, conseguidas a costa de dolorosa experiencia.

Estas declaraciones de Lequerica vienen como anillo al dedo (no sólo tienen el interés circunstancial de proceder de quien ocupa tan alto cargo público, sino el permanente del gran escritor de pluma avezada a los más profundos temas), viene como anillo al dedo, repetimos, porque estos mismos días cunden por todas partes voces de alerta sobre tan peligrosa tendencia intervencionista. Hay, sobre todo, dos juicios que están llamados a dejar profunda huella en la opinión pública, por la personalidad de quienes los sustentan y el portavoz que los difunde en América, que es nada menos que "Selecciones del Readersdigest", en su último número, que, impreso en castellano, acaba de llegar de Norteamérica. Williand Hard, que cultiva los temas internacionales con creciente éxito desde hace veinticinco años y que es uno de los comentaristas a que nos referimos, titula el artículo: "¿Buscamos la paz por un camino errado?". Seguirle en su tesis resultaría demasiado largo para esta crónica, pero resumiremos que después de hacer el impresionante paralelo histórico entre la cuádruple alianza que se intenta en este siglo veinte y su homónima del pasado, demuestra cómo se sigue el mismo camino trillado, que divide en las siguientes etapas, que separadamente analiza: primera, las grandes Potencias se hacen cargo del Mundo en una alianza de paz; segunda, alianza de las grandes Potencias se desintegra en esferas de influencia; tercera, cada una de las grandes Potencias comienza a ejercer un dominio abusivo en su esfera de influencia; cuarta, las esferas de influencia comienzan a tener conflictos y choques; quinta y última etapa, se produce el choque de las esferas, cerrándose el ciclo de desórdenes y guerras. Censura, pues, el comentarista la hegemonía de las grandes naciones a expensas de las pequeñas, y después de demostrar cumplidamente cómo la Historia ha padecido ya esta experiencia dolorosa, preconiza la amistad de los Estados Unidos con todos los países, grandes y pequeños, ricos y pobres, democráticos o dictaduras. Mantener, sí, la fuerza, pero confraternizar con todos y abstenerse de intervenir en su política interna.

El otro opinante es nada menos que sir Norman Angell, Premio Nobel de la Paz del año 1933, autor de recientes y sensacionales libros, como "El dilema de América", tan diseccionado por Linyutang en su última obra. Sir Norman Angell titula el artículo: "Que cada pueblo se gobierne a su manera", e igualmente imposibilitados de seguirle en esta crónica, diremos que llega a la siguiente conclusión: "La solución de los conflictos entre las naciones requiere cierta actitud tolerante de toma y daca, si ha de haber ideología común de las treinta y siete Naciones Unidas, asiáticas, europeas, africanas, dictatoriales, parlamentarias, socialistas, capitalistas, republicanas y monárquicas, tendrá que ser una doctrina de tolerancia y libertad que ponga coto al recelo y a las mutuas censuras entre las naciones y los Gobiernos. Sin esta política no habrá victoria duradera ni paz permanente".

Como se vé, las autorizadas palabras de nuestro ministro, señor Lequerica, avanzan hoy por la Prensa de América muy cómodamente flanqueadas con coincidentes comentarios de Hard y de Angell, aparecidos simultáneamente en esa revista de bolsillo que más que distribuirse llueve sobre América, tal es su extraordinaria difusión.

IÑIGO DE SANTIAGO

Inmunidad diplomática para los corresponsales en el extranjero

La propugna, en activa campaña, el director de la Associated Press

NUEVA YORK, 24. — La extensión de la inmunidad diplomática a los periodistas, que prestan servicio de corresponsales en el extranjero, ha sido propugnada por el director-gerente de la Agencia norteamericana de información «Associated Press», Kent Cooper, quien viene realizando desde hace tiempo una activa campaña para que la libertad internacional de la Prensa, sea incluida en el futuro tratado de paz mundial.

Cooper, en un discurso pronunciado en la sinagoga central de Nueva York, declaró que debe concederse a los corresponsales pasaporte e inmunidad diplomáticos «a fin — dijo — de evitarles el ultraje que supone su detención o expulsión». Afirmó que los periodistas están mejor calificados que los diplomáticos para informar al público sobre lo que oyen o ven, y añadió que los diplomáticos «sienten celos de los corresponsales de Prensa en todas partes, y ponen obstáculos al cumplimiento de la misión de éstos».

«Sin embargo —subrayó— esta actitud no es pagada en la misma moneda por los periodistas.»

Kent declaró que la libertad mundial de la Prensa evitará nuevas guerras, pero que esa libertad sólo será posible si los corresponsales disfrutan de inmunidad diplomática y se mantienen ajenos a toda pasión. — Efe.

Se lucha en la Alta Silesia

LA ofensiva rusa continúa desplegándose en análogo sentido al de las jornadas últimas. He aquí la situación militar existente esta tarde:

Las tropas invasoras de Silesia que manda el mariscal Koniev, han sido detenidas en la orilla oriental del río Oder, a 60 kilómetros de Breslau, hallándose, en cambio, distantes de dicha capital sólo 30 kilómetros por el NE. de Oppel. Los alemanes han pasado allí al contraataque.

En Polonia, ha caído en poder de los asaltantes la plaza de Bromberg, situada a 60 kilómetros de la frontera alemana, abriéndose con ello a los rusos la ruta hacia el mar Báltico, donde Moscú citaba hoy como próximos objetivos, los puertos de Esttetin, en la desembocadura del Oder, y de Dantzig.

Hacia el corredor polaco se dirige, con menos velocidad que los anteriores, el grupo de ejércitos del general Rokosowski, quien ha tomado la ciudad de Salfel, a 40 kilómetros de Elbing.

Por último, el ejército de Cherniakowski, que opera en la Prusia oriental, es el más castigado por la resistencia germánica, producida con tenacidad insuperable, a pesar de hallarse las guarniciones en inferioridad numérica muy considerable con respecto de los atacantes.

Unicamente en Hungría mantienen los alemanes su iniciativa ofensora, habiendo ocupado Saquecesbar, a siete kilómetros al sudoeste de Budapest, en el movimiento que realizan para socorrer a la guarnición cercada.

Han vuelto a entrar en acción las tropas rusas que rodeaban la cabeza de puente alemana de Mmel, reanudando el ataque tras una violenta preparación artillera. El punto crucial se encuentra al sudeste de Libau. Este ataque no ha tenido éxito favorable, siendo contenido y rechazado con grandes pérdidas, en virtud del fuego de barrera lanzado por las baterías alemanas.

Coincidiendo con la preparación de la ofensiva soviética, se han efectuado en Alemania las pruebas definitivas de nuevos elementos de combate por tierra, a los que en Berlín se concedía recientemente importancia definitiva en la lucha. Según dijo un comentarista oficioso el día 11 del corriente, es decir, en vísperas de irrumpir en el Este los ejércitos rusos, se ha estado trabajando dieciocho meses consecutivos en dichos ingenios, y hasta hace poco las pruebas no dieron el resultado apetecido. Con referencia a dichas armas, el locutor atribuía al ministro Speer lo siguiente: "Son la "V-2" terrestre y con ellas Alemania ha triplicado su potencia." Según referencias del mismo orador, los ensayos se practicaron en el frente de Budapest.

El ayudante de Hitler, general Goel, ha dicho, recomendando tranquilidad y sangre fría a sus auditores, lo que sigue:

"No hay motivos para impacientarse; todo llegará. Alemania no está en baja forma, sino a la expectativa. Los momentos son decisivos y hay que estudiar muchos factores antes de decidir los hechos.

Probablemente, en esta ocasión sabremos ser tan oportunos como siempre. Nuestro propósito es dar vuelta a las cosas con suavidad, contundencia y mucha efectividad. De los próximos acontecimientos debemos sacar el cincuenta por ciento de nuestra victoria y por esto hay que medir bien todas las cosas."

Ni en Oriente, ni en Occidente, ni en el terreno político, ocurrieron hoy grandes cosas dignas de comentario.

F. BARATECH

TEATRO

FIGURA DE LA DANZA

Conchi Lopé, notable bailarina que actúa con brillante éxito en nuestra ciudad

Teatro Victoria. — Jueves, celebración de las bodas de plata con el teatro del popularísimo barítono Jaime Miret

De verdadero acontecimiento puede considerarse la función anunciada para el jueves tarde y noche, en este teatro Victoria, sede del género lírico en Barcelona. Jaime Miret, el popular barítono, celebra en este día sus veinticinco años de actuación consecutiva con el teatro lírico. Por la tarde, formará parte del cartel una extraordinaria representación de "Las Golondrinas", y por la noche, otra de sus grandes creaciones: "La del manojo de rosas", acompañado de la espectáculo con un selecto fin de fiesemineníte tiple Purita Giménez.

En ambas representaciones dará fin al ta, por las principales figuras del arte, actualmente en Barcelona, deseosos de testimoniar al homenajeado su admiración y simpatía, por lo que prometen ser, dichos festivales, un grandioso acontecimiento.

PRINCIPAL PALACIO
HOY, NOCHE, 10.15
BLACK, el payaso
SABADO, DIA 27
Gran acontecimiento lírico
LA ETERNA CANCION
Libro de Luis F. de Sevilla
Música del maestro
PABLO SOROZABAL
Se despachan localidades con cinco días de anticipación

Teatro Poliorama. — Reposición de "La noche del sábado"

La famosa obra de don Jacinto Benavente, "La noche del sábado", considerada como una de las comedias más interesantes y logradas del ilustre autor, será repuesta en el escenario del Poliorama mañana jueves, día 25, con honores de estreno, por la compañía titular que dirige Enrique Guitart, y en la que figuran tantos artistas de reconocido relieve.

La obra será presentada con gran propiedad, estrenándose cinco nuevos decorados de Ramón Batlle, que contribuirán a enmarcar la acción en los diversos ambientes en que se desenvuelve su interesante y dramática intriga donde la pluma de Benavente alcanza magnífica brillantez y profundidad, y en el reparto intervendrán, junto a Enrique Guitart, Rafael Bardem, Lina Santamaría Olga B. Peiró, Mercedes Collado y los demás excelentes actores y actrices del elenco que tantos elogios merece del público y de la crítica, por el entusiasmo y feliz acoplamiento que ponen en sus papeles.

Reposición de "¡Soy un sinvergüenza!", en el Barcelona

Un admirable «Agapito», protagonista del juguete cómico de Muñoz Seca y Pérez Fernández, fué el que compuso anoche, Rafael López Somoza.

Papel que encuadra con perfecto ajuste en las cualidades del aplaudido actor, supo éste sacar todo el partido, interpretando con sus recursos de excelente comediante las innumerables situaciones cómicas que los autores asignan al jocoso personaje.

Es de justicia señalar, como felicísimas por su notable labor, a Fuensanta Lorente, Elvira Quintanilla, Justa Peña, Mercedes Muñoz Sampedro, Carmen Romero, Antonio Tardío, Angel López Somoza, Antonio Fernández y Juan Cortés, quienes secundaron, muy acertados, la singular actuación del mencionado primer actor, obteniendo todos el sincero aplauso del público, que ante lo sugestivo del cartel acudió, anoche, al teatro Barcelona.

El profesor Fassman en el Aristos. — Mañana, por la noche, actuará en dicho local

La enorme expectación y éxito extraordinario conseguido por el profesor Fassman en sus dos actuaciones en Coliseum, local que a pesar de su gran aforo resultó insuficiente, han decidido a Empresa Cines y Espectáculos a organizar para mañana, jueves, día 25, una nueva conferencia de dicho profesor, que esta vez actuará en el Aristos, a petición del distinguido público de dicho local que, con gran insistencia, ha solicitado de E. C. E. esta atención.

Si Fassman en el grandioso marco de Coliseum obtuvo tan resonante éxito, es de prever mañana, jueves, en Aristos, otro sensacional suceso, ya que las dimensiones más reducidas de este local se prestan extraordinariamente a que los misteriosos experimentos del famoso telépata puedan ser observados con mayor detención.

Homenaje a Fernando Vallejo en el Teatro de Sans

En el popular y prestigioso teatro de Sans, el próximo domingo, por la tarde, se celebrará una gran función de homenaje y despedida (temporal) al popular y veterano primer actor y director de la compañía de Pepita Benavent-Vallejo. Se pondrá en escena una de sus más graciosas creaciones, "El contrabando" y la opereta en tres actos, de Franz Lehar y Cadenas, "El conde de Luxemburgo", por Pepita Benavent, Estanis Tarín, Cristina Peñalver José Torres, Pedro Vidal y toda la compañía, bajo la dirección musical del maestro Ortiz de Zárate.

Como anunciamos el viernes, fiesta de la Liberación formidable espectáculo de gran filosofismo, «Julianeliy y Marisa».

Función de teatro en la tarde del domingo, para los afiliados a "Educación y Descanso"

Para dar mayor facilidad a los productores que debido a los horarios de trabajo no pueden asistir a las funciones de teatro que se celebran por las noches, esta Obra Sindical "Educación y Descanso", ha organizado la próxima para sus afiliados en el teatro Poliorama, el domingo, día 28, a las cuatro de la tarde, con la obra de don Jacinto Benavente que lleva por título "La noche del sábado", por la compañía titular del indicado teatro de Enrique Guitart.

Las localidades con las bonificaciones de costumbre, pueden retirarse en las taquillas de la Obra, Vía Layetana, 16 bajos, de diez a dos y de siete a nueve de la tarde.

Sindicato Provincial del Espectáculo. — Grupo de Circo y Variedades

Con objeto de proceder a la rectificación del Censo de todos los artistas adscritos a este Grupo, por el presente aviso se convoca a los interesados para que, en el plazo de quince días, contados a partir de hoy, se personen en esta C. N-S., Vía Layetana, 16 y 18, cuarto piso, de diez a una de la mañana, provistos de una fotografía tamaño carnet, para establecer el correspondiente fichero general de los mismos.

COMEDIA
TERCERA SEMANA del gran éxito
JUAN PUERTO
Magistral creación de la Compañía
González-Carbonell-Vico

Celia Gámez debuta en Málaga

Ha debutado en el teatro Cervantes la compañía lírica de Celia Gámez, que actuará en Málaga una corta temporada. La obra de presentación ha sido la revista "Yola".

Anita Renó y Eduardo Cabré en la Sala Capsir

La brillante formación encabezada por estos simpáticos artistas reestrenarán el próximo día 26, en función de tarde, en este salón, la obra en tres actos en prosa y verso "Dardo entre rosas", original del celebrado poeta José María Seseras, que el autor dedica en homenaje de compañerismo a los abogados del Colegio de Barcelona. La obra será presentada con toda propiedad, con decorados magníficos del escenógrafo J. Pou, pintados expresamente, y tanto la primera actriz Anita Renó, como el galán primer actor Eduardo Cabré, hacen una verdadera creación de sus respectivos personajes.

¿Benavente, a la Argentina?

En los periódicos de la capital argentina, se publican telegramas fechados en Madrid, en los que se afirma que D. Jacinto Benavente acompañará a la actriz Lola Membrives, en su regreso a la Argentina. La posibilidad de la llegada del ilustre dramaturgo español ha despertado en los medios literarios y teatrales de Buenos Aires gran interés y expectación.

Un éxito de don Jacinto, en Madrid

En el teatro de la Comedia, de Madrid, se ha estrenado con gran éxito la última obra de don Jacinto Benavente «Nieve en mayo», con la que ha hecho su presentación la compañía de Mariano Asquerino y Mary Carrillo. La obra, construída dentro de la técnica habitual en el maestro, entraña un problema psicológico de gran interés, traducida en un lenguaje escénico de extraordinario valer. El público aplaudió al final de cada jornada, y don Jacinto saludó al final de todos los actos, acompañado de los intérpretes, entre grandes ovaciones.

Ha fallecido Federico Arredondo

En un sanatorio de Santander ha fallecido, después de una operación quirúrgica, el cantante de ópera Federico Arredondo, que actuó en Europa y en América durante algunos años, y cosechó resonantes triunfos en Italia. En España actuó durante dos temporadas en unión de Tito-Schipa. Había nacido en la villa de Rembales.

Sélica Pérez Carpio, en Tenerife

Con la obra de Benavente, «Señora ama» celebró su beneficio Sélica Pérez Carpio, en Santa Cruz de Tenerife. Fué muy aplaudida por el numeroso público que llenaba el teatro Guimerá.

Concurso del Teatro Español Universitario

El Teatro Español Universitario ha convocado el I Certamen Nacional del Teatro, al cual pueden concurrir todos los escritores, escenógrafos y figuristas españoles o hispanos. Este certamen abarcará:

I. Concurso de obras.—Con cinco premios distribuídos de la siguiente manera:

a) Premio de 12,000 pesetas, para una obra original.

b) Premio de 6,000 pesetas, para la obra original que le siga en mérito a la galardonada con el primer premio.

c) Premio de 4,000 pesetas, para la mejor adaptación de nuestro teatro clásico o romántico.

d) Premio de 6,000 pesetas, para la mejor adaptación de una obra del teatro clásico extranjero contemporáneo.

II. Escenografía. — Cada concursante deberá presentar una maqueta corpórea con la escenificación de las obras y escenas que se citan: "El caballero de Olmedo", de Lope de Vega, acto III, escena XIV; "La comedia nueva o el café", de Moratín, escena de la Botillería. Y otra de libre elección.

Para cada tema se otorgarán un premio de 6,000 pesetas; un segundo de 4,000 y un tercero de 2,000 pesetas.

Las maquetas se construirán en escala de 20 por 100 e irán acompañadas de nota explicativa de su montaje, etc.

III. Figurines. — Cada concursante presentará, en hojas sueltas de 30 por 40 centímetros, bocetos de figurines para los personajes de las obras "El caballero de Olmedo", "La comedia nueva o el café" y otra de libre elección. Para cada uno de los temas se otorgará un premio de 3.000 pesetas.

El plazo de admisión se cerrará el 10 de marzo de 1945.

Los originales serán enviados, bajo un lema, al Departamento Nacional de Propaganda del Frente de Juventudes, calle del Marqués del Riscal, 16, Madrid, con la indicación: "Para el Concurso de Obras Teatrales".

En sobre aparte, con el mismo lema, se incluirá el nombre del autor.

El texto íntegro de estas bases está a disposición de las personas a quienes interese, en la Jefatura del S. E. U. de Barcelona, Rambla de Santa Mónica, núm. 27.

TOROS

"MANOLETE", DE ACUERDO CON TODOS LOS EMPRESARIOS DE LAS PLAZAS DE TOROS

MADRID, 24. — Con el apoderado de "Manolete" se han reunido los principales empresarios de toros de España para ultimar la campaña del diestro cordobés en 1945, que ha decidido intervenir sólo en sesenta corridas y que éstas sean en las plazas de primera categoría. "Manolete" empezará sus actuaciones en las corridas falleras de Valencia y seguirá con las ferias de Sevilla. Mañana obsequiarán los empresarios en un céntrico local a "Manolete" y a su apoderado, con motivo del acuerdo a que se ha llegado. Es la primera vez que los empresarios en colectividad agasajan a un torero.—Cifra.

SE HA EFECTUADO LA PRIMERA NOVILLADA DEL AÑO

SALAMANCA, 24. — Se ha celebrado en Ciperez la primera novillada del año en la provincia de Salamanca. Actuó como único matador el novillero Florentino Díaz Flores, que lidió un novillo de la ganadería de Arribas, que resultó bravo.

Florentino estuvo bien. Oyó una ovación y dió la vuelta al ruedo. — Cifra.

«ARMILLITA», QUEJOSO DEL PUBLICO MEJICANO

MÉJICO, 24. — Fermín Espinosa "Armillita" ha declarado, antes de tomar el avión para Lima, que no piensa volver a torear en Méjico, a cuya afición calificó de "injusta", y que tan pronto como termine el contrato que tiene firmado para actuar en Lima y Caracas, regresará a España, retirándose definitivamente del ruedo, comunica la Agencia Reuter.—Efe.

MUSICA

"Mendi-Mendiyan", de Usandizaga

La monotonía del repertorio lírico ha cesado, por un momento, con el estreno de la obra "Mendi-Mendiyan" —"en pleno monte"—, de Usandizaga. Nosotros, que más de una vez, desde estas mismas páginas, nos hemos quejado de la machacona insistencia con que ciertas obras suelen ser

JOSE MARIA USANDIZAGA

El trazo recio y certero de Oñativia nos da una expresión personal del llorado maestro, autor de la ópera vasca "Mendi-Mendiyan"

representadas en el Liceo; nosotros, decimos, a pesar de que "Mendi-Mendiyan" no sea de las óperas por la que más curiosidad tenemos; pese a todo esto, no regateamos, en esta ocasión, nuestro aplauso.

José Usandizaga fué un músico a quien la muerte impidió dar de sí todo cuanto sus prometedores comienzos auguraban. "Las golondrinas", obra en la que el compositor alcanzó los más agudos vértices de su inspiración, y, asimismo, el mayor dominio de los recursos orquestales, no puede figurar, pese a todo eso, junto a las grandes óperas del presente siglo. "Mendi-Mendiyan" es, desde luego, inferior a "Las golondrinas"; así lo conceptuaba, por otra parte, el mismo Usandizaga. La ópera se ajusta, poco más o menos, al plan tradicional. La arquitectura, o, si se quiere, el sentido formal de "Mendi-Mendiyan", no ofrece ninguna novedad. Las arias, romanzas, los dúos se suceden conforme a reglas mil veces repetidas. Sin embargo, debemos advertir que el plan de la obra está trazado y conseguido con rara habilidad.

Los motivos de "Mendi-Mendiyan" son casi todos de fuente popular. En el manejo de esos motivos, de esos temas, Usandizaga demostró siempre un gran dominio; la orquesta del compositor vasco sabe sacar buen partido de lo que le popular le ofrece. Sin embargo, la partitura de "Mendi-Mendiyan" en lo que a la orquesta se refiere, ofrece momentos muy desiguales; a veces, como ocurre en ciertas situaciones dramáticas, la música se ve arrollada por la acción del drama, convirtiéndose en un débil sostén de aquélla.

El Orfeón de San Sebastián, venido expresamente para estas representaciones de "Mendi-Mendiyan", cantó, de una manera ajustadísima, el coro del tercer acto. El coro fué repetido.

Fidela Campiña, Cristóbal Altube, protagonistas de la obra, encarnaron sus papeles con un cuidado merecedor de todo aplauso.

La orquesta, dirigida por Ramón Usandizaga, hermano del compositor, sonó perfectamente. Para el director, así como para todos los intérpretes, tuvo el público calurosos aplausos.

Ultima representación de "Las bodas de Fígaro"

Fuimos a ver, con un poquitín de tristeza, con un poquitín de pena, la última representación de "Las bodas de Fígaro". Hemos dicho que, para nosotros, Mozart supone, como para Stendhal, algo inefable. Este año, Mozart ha representado, en la actual temporada, un a modo de oasis. En este oasis hemos descubierto, además, a una gran cantante. Esta cantante, como ya dijimos días pasados, se llama María de los Angeles López. Nosotros hemos querido asistir a su última salida en el Liceo, para poder escribir ahora, como otras veces, que la cantante merece todos nuestros elogios, todos nuestros aplausos y, lo que es más, toda nuestra gratitud por las horas que escuchándola hemos pasado. T. L. R.

Concierto de guitarra

Próximamente tendrá lugar en la Casa del Médico un interesante concierto de guitarra, a cargo de Nicolás Alfonso. Este notabilísimo artista interpretará un sugestivo y selectísimo programa compuesto de obras de Händel, Bach, Schumann, Chopín, Sors, Tárrega, Albéniz, Falla, etcétera.

CINEMA

Una nueva interpretación de Rafael Durán, que se discutirá

Reciente odavía en nuestras pantallas el triunfo de Rafael Durán con su excepcional creación del personaje de Javier Zurco en la película "El clavo", va a aparecer en la vida espectacular barcelonesa animando el primer papel masculino del superfilm de Cifesa Producción "Ella, él y sus millones", que ha dirigido el prestigioso realizador Juan de Orduña.

Seguramente el público acudirá a ver a Rafael Durán en "Ella, él y sus millones" con espíritu comparativo, pues se ha dicho que este popular actor no podría superar su colosal interpretación en "El clavo". No es éste lugar apropósito para iniciar la polémica entre los muchos admiradores de Rafael Durán, sobre que este actor, que ha cimentado su fama apoyándose en su gran ductilidad interpretativa, ha sabido superarse en "Ella, él y sus millones", aún sin empañar el brillo propio de su anterior creación.

Galas cinematográficas en el Ritz

Entre los festivales que tendrán lugar con motivo de celebrarse la festividad del Patrón de la Cinematografía San Juan Bosco el día 31 del actual, destaca la velada Galas Cinematográficas que se celebrará en el Ritz, cuyo festival tendrá las características de los grandes acontecimientos artísticos como corresponde a la calidad de los organizadores, y al que serán invitadas nuestras primeras autoridades.

Habrá una cena-baile de gran gala, actuando varias orquestas de primera categoría. Actuarán notabilísimas figuras artísticas de gran prestigio, cuyos nombres se darán a conocer oportunamente.

COLISEUM Y ARISTOS
Los más calurosos elogios confirman el éxito de la más delicada creación de
Cristina SÖDERBAUM
PAUL HENCKEL
HARY SIKOWITZ
en
EL LAGO de mis ENSUEÑOS
Agfacolor
DIRECCION: VEIT HARLAN
La magnífica realidad de un colorido plenamente conseguido

Otra vez Salgari en la pantalla

Salgari vuelve literariamente a la pantalla en una versión cinematográfica de su célebre novela de aventuras «La hija del corsario verde», cuyo personaje central ha sido interpretado por la hermosa estrellas latina Doris Duranti.

En el reparto de esta película, producida por Menenti Film, intervienen también Camilo Pilotto, Fosco Giachetti, Carmen Navascués y Primo Carnera, entre otros elementos.

Este film ha sido dirigido por Guazzoni, de cuyo realizador conocemos en España aquella magnífica película que se tituló «La Fornarina».

PROXIMAMENTE
RICHARD BIRD · LESLEY BROOK
ANDARE JUNTO a TI

"El alma prestada", de Cecilio Benítez de Castro, a la pantalla

Ayer tarde se firmó el contrato para la adaptación cinematográfica de la última novela de Cecilio Benítez de Castro, "El alma prestada", que apareció en nuestras librerías a mediados del pasado mes. Con ella hará sus primeras armas en un cine de alcances —aun sin apartarse de este tipo de obra humorística y hondamente sentimental— el realizador de "Su excelencia el mayordomo", Miguel Iglesias.

En la confección del guión, que ha comenzado hoy, participan autor y director, que esperan realizar en una intensa colaboración una película original y humana a la que, con tales antecedentes, cabe desear un buen término.

El rodaje se empezará en breve y para la interpretación se barajan ya algunos nombres de los que únicamente es bueno anticipar el de Luis Prendes, para el papel de galán, aunque no está designado todavía el que ha de interpretar el difícil papel de Salomón.

"La reina Victoria", un próximo estreno del Fémina

La empresa del cine Fémina tiene en preparación el estreno de una gran superproducción, maravilloso documento histórico, único en su clase, nuevo valor que el cine británico nos ofrece nuevamente. El cine Fémina, que tan buenas cintas nos ha deparado de un tiempo a esta parte

"Las actividades cinematográficas de Cataluña en 1944 quedan reflejadas en las páginas del número extraordinario de
«PRIMER PLANO»
Lea la gran revista de la cinematografía española

—recuérdese el éxito del pasado año con "Tú y yo", el presente de "Dumbo", el de hace unos meses con "El hijo de Montecristo" y el que a no dudar alcanzará el próximo estreno de la grandiosa producción racional "Ella, él, y sus millones", con un reparto estelar magnífico— no se duerme en laureles y para fecha próxima tendrá el honor de estrenar esta magna producción inglesa que si en "Perfidia" tuvo un alto exponente dramático, en "La reina Victoria" alcanza alturas insospechadas por la sublimidad de sus escenas, sus auténticos escenarios, su espectacularidad sin par y su encanto novelesco.

"Andaré junto a ti"

Hay una característica de indudable importancia para que un film resulte agradable. Es la residida de su tema, es decir, que la historia que a través de sus fotogramas se desenvuelve, sea una fábula real intensa, impregnada de color y viveza humana, rodeada toda ella de un hálito de verosimilitud. Si el film reúne esta cualidad esencial, podemos dar por descontado su triunfo.

Esto es el caso concreto de «Andaré junto a ti», film en cuyo argumento se recoge una intensa historia de amor, cuya característica más acusada es la interpretación que dan a sus respectivos papeles Richard Bird y Lesley Brook, protagonistas de esta cinta.

«Andaré junto a ti», que presentará Edi el dentro de breves días, es una película que, por sus intérpretes y por su asunto, hará vivir al espectador unas horas deliciosas.

DESDE LA CABINA

Los Estudios de la Universal, acaban de firmar una póliza de seguros por 100.000 dólares con la Lloyds de Londres. Este seguro ha sido hecho para la «dorada» voz de Susana Foster, la sensacional cantante y principal protagonista femenina de «El fantasma de la Opera», en technicolor, la cual acaba de embarcarse rumbo a Italia y hacia diferentes frentes en jira artística para cantar para los soldados movilizados.

* * *

Jean Gabin, que ha terminado el rodaje de la película «El impostor», se ha embarcado rumbo a Francia, y, según noticias recibidas en los Estudios, Jean Gabin se encuentra actualmente en Córcega.

* * *

«Follow the boys», una de las más espectaculares películas que tiene un reparto de estrellas hasta ahora nunca visto en la pantalla. Sólo basta citar algunos nombres para formarse una idea de la magnitud de esta película: Vera Zorina, George Raft, Orson Welles, Jeanette Mc. Donald, Marlene Dietrich, las hermanas Andrews, nuestra compatriota Carmen Amaya con su Compañía, María Montez, Susanna Foster, etc., es decir que en el elenco figuran más de 35 primeras figuras de Hollywood y 5 orquestas famosas. Se considera que esta película es una de las más grandiosas que jamás se hayan producido en los Estudios.

PELICULAS DE ESTRENO

Una escena de la película "Un hombre inverosímil", cuyo estreno ha constituído un éxito en el Astoria

ESTRENOS

«Un hombre inverosímil», en el Astoria

Alexander Hall, el director de esta producción americana, ha sabido realizar una película llena de simpatía e interés.

Lo inverosímil de alguna de sus escenas, no cuenta, para restar interés al desarrollo de este film policíaco, donde bajo un prisma de humor van enlazándose episodos, que llegan al público en espontánea carcajada.

Lo más difícil de este film es haber conseguido aunar la velada tragedia de varios crímenes con la simpatía arrolladora de un detective que burla burlando, aclara sus misterios a la vez que rinde al amor una relativa pleitesía que da motivos a graciosísimas escenas con su prometida, que termina contagiándose de la monomanía investigadora del agente.

La interpretación es magnífica por parte de sus principales protagonistas Melvyn Douglas, que consigue una de sus mejores creaciones, y Joan Blondell, muy encajada en el personaje femenino; ambos sostienen en toda la proyección el interés y la gracia de las escenas. Las segundas partes colaboran con acierto y retratan perfectamente un conjunto detectivesco pleno de humor.

Muy acertado el diálogo y buena la fotografía dentro de un ambiente de limitados recursos, para que la cámara consiga efectos de claro oscuro muy generalizados en esta clase de producciones.

«Un hombre inverosímil» es un film que llega al público con el agrado y simpatía que encierra, dentro de su original modalidad.

VICENTE MORO

KURSAAL
2.ª SEMANA DE EXITO
PRESENTA MIGUEL LIGERO
El Rey de las Finanzas
MERCEDES VECINO
BLANQUITA POZAS
CESAR NUEDA
MANUEL ARBO
DIRECCION: RAMON TORRADO
DISTRIBUCION CHAMARTIN

Encantos musicales de una gran película

El famoso tenor de la Opera Metropolitana de Nueva York, Nino Martini, canta en la simpática y original película "El alegre bandolero", además de "Celeste Aida", de la celebrada ópera italiana, "El Mundo es mío esta noche", original de los compositores ingleses Holt Marvel y George Posford, "Adiós a mi tierra", escrita asimismo expresamente por Miguel Sandoval, y las canciones mejicanas "Cielito lindo", "Lamento gitano" y "Estrellita".

Además de la orquesta que acompaña los cantos de Nino Martini, "El alegre bandolero" cuenta con el admirable y reputado conjunto mejicano "Los trovadores chinacos" y el maestro Bautista, el primer guitarrista de Méjico, que fué a Hollywood exclusivamente para tomar parte en la cinta.

Anna Neagle Anton Walbrook
LA REINA VICTORIA
DISTRIBUCION FILMÓFONO S.A.

Los éxitos de Jorge Negrete en Hispanoamérica

En una reciente carta de don Alvaro Capdevila, fechada en la ciudad de Méjico, donde se encuentra desde hace varios meses el activo codirector de Exclusivas Floralva, da cuenta de la última excursión artística de Jorge Negrete a Puerto Rico.

Jorge Negrete, el hoy más popular cantante y galán del cine mejicano, ha obtenido en esta nueva jira por tierras hispanoamericanas, uno de sus más arrolladores éxitos, debiendo actuar repetidas veces en los escenarios portorriqueños y ante los micrófonos radiofónicos de aquel país, prorrogando su estancia en el mismo, para poder complacer a los insistentes ruegos de gran número de empresas que solicitaban su intervención en selectos recitales de canto.

Jorge Negrete, protagonista de "Así se quiere en Jalisco", primera superproducción mejicana en colores naturales, "Tierra de pasiones", "El peñón de las ánimas" y "Cuando quiere un mejicano", será dado a conocer al público español.

«FERIA DE IMAGENES»
«Positivo sin revelar», «Crónicas de Barcelona», «Crónica de Lisboa», «Columna sonora», «NO-DO en espejo», cuentos cinematográficos, crucigramas, dibujos, entretenimientos, caricaturas, etc., etc., todo lo encontrará en el número extraordinario de
«PRIMER PLANO»

CARTELERA

TEATROS

GRAN TEATRO LICEU.—Mañana, a las 9'45, y viernes, a las 5'45: Ultimas de «Mendi Mendiyan». Sábado: Ultima de «Rigoletto», por C. Gracia, Lázaro, Vidal y Beut. Domingo, tarde: «La vida breve» y «El amor brujo».

BARCELONA. (Tel. 13751.)—Compañía Rafael López Somoza. Hoy y mañana, 6'15 y 10'45, El formidable éxito cómico de Muñoz Seca y Pérez Fernández: «¡Soy un sinvergüenza!». Genial creación de Somoza.

JOVRAS. (Tel. 25627.)—Compañía titular. Primer actor y director, Paco Melgares. Primera actriz, Consuelo de Nieva. Hoy y todos los días, 6 y 10'30, el mayor éxito de Torrado: «¡El gran calavera!», creación de Paco Melgares.

COLISEO POMPEYA. — Compañía Pujol Fornaguera. Viernes, tarde y noche: «Me matas con tu cariño».

COMEDIA. (Tel. 15172.)—Compañía Gonzalez-Carbonell-Vico. Hoy, 10'30, y mañana, a las 6 y 10'30, el formidable éxito: «Juan Puerto». Maravillosa interpretación.

POLIORAMA MAÑANA, TARDE Y NOCHE
INTERESANTE REPOSICION
LA NOCHE DEL SABADO
DE DON JACINTO BENAVENTE

CUMICO. (Tel. 33320.)—Dirección, maestro Guerrero 5'30 y 10'30: Triunfo arrollador Compañía Olimpia en «5 minutos nada menos», con excepcional reparto de «ases»: Conchita Leonardo, Garriga, Pepita Huerta, Alady, Bodega y un conjunto maravilloso. ¡¡Risa para un año!!

ESPAÑOL. (Tel. 11702.)—Tarde, 6'15, y noche, 10'30 en punto. El éxito de los éxitos: «Viena es así». Producción Kaps-Joltam. Se despacha con diez días de anticipación.

POLIORAMA. (Tel. 10773.)—Compañía titular. Primer actor y director, Enrique Guitart. Otro primer actor, Rafael Bardem. Primeras actrices, Lina Santamaría y Olvido Rodríguez. Hoy, noche, no hay función. Mañana, tarde y noche, interesante reposición de la famosa obra de don Jacinto Benavente: «La noche del sábado», fastuosa presentación. Cinco decorados nuevos de Ramón Batlle.

PRINCIPAL PALACIO.—Gran Compañía lírica del maestro Sorozábal. Hoy, noche, 10'15: «Black, el payaso», por M. Gas, García Martí, M. Barandalla, C. Palacios, T. Alvarez y S. Castelló. Mañana, noche: «La del manojo de rosas». Sábado, día 27, sensacional estreno en España: «La eterna canción», libro de Luis F. de Sevilla, música del maestro Pablo Sorozábal. Se despachan localidades con cinco días de anticipación.

RUMBA. (Empresa Mena.)—Hoy, 10'15 noche, y mañana, 6 tarde y 10'15 noche. La fantasía lírica a gran espectáculo «Melodías para ti», de J. A. de Prada y maestro Pacula. Un éxito clamoroso y unánime. Se despachan localidades con cinco días de anticipación.

TIVOLI.—Véase cartelera de la sección de cines.

VICTORIA. (Con calefacción.)—Mañana, tarde, homenaje al popular barítono Jaime Miret con motivo de sus bodas de plata con el Teatro. Tarde: «Las golondrinas», Giménez, Clement y Miret. Fin de fiesta por V. Ruiz, V. Enciso, R. Toledo, E. Tarín, L. Fabregat, S. Castelló, Berti Pujol y los payasos musicales S. Rudi-Lara. Noche: «La del manojo de rosas» y fin de fiesta.

CINES

ALCAZAR.—Tarde, 6 a 8'30; noche, 10'15 numerada: «La escuela de la vida» por Siegfried.

ALONDRA.—Continua desde las 6: «La jungla en armas», por G. Cooper; «El hotel de los líos», por los Marx, y Noticiario «NO-DO».

ARENAS y LICEO.—«Los tres mosqueteros», por Cantinflas, y «La gran atracción».

ARNAU.—«El diablo burlado», por Jean Arthur y Robert Cummings y «Deber de esposa», por Conchita Tapia y J. Algará.

ASTORIA.—Noche, 10'30: Noticiario «NO-DO» y «Un hombre inverosímil».

AVENIDA.—«La jungla en armas» y «La hora fatal».

AVENIDA DE LA LUZ.—Desde 4 tarde: Estreno «NO-DO» A y B, «Imágenes» n.º 4, «Nieve», 3.ª semana éxito cómico «Un mano a mano colosal», Jaimito, Charlot, coment. R. de Castro, y Pato Donald «Recreo y economía» (en teenicolor).

BARCELONA.—«La jungla en armas» y «La hora fatal».

BOSQUE y PRINCIPAL.—«Hora fatal», por Boris Karloff; «La jungla en armas», por Gary Cooper y David Niven, y Noticiario «NO-DO».

CAPITOLIO.—Hoy y todos los días, sesión continua desde las 3'30: Dibujos, «NO-DO» y «El forastero», por Gary Cooper y Walter Brennan.

CATALUÑA.—Desde las 6: «¡Qué verde era mi valle!», por Walter Pidgeon y M. O'Hara; «Esposa, doctor y enfermera», por W. Baxter y L. Young, y Noticiario «NO-DO». Mañana, desde las 5.

CERVANTES.—«Un tenorio improvisado», por D. Lamour; «¡Hijo mío!», por M. Carroll, y Not. «NO-DO».

CINEMAR.—«Aguilas heroicas», por J. Cagney, y «Vivir para gozar», por Katharine Hepburn y C. Grant.

COLISEUM y ARISTOS (E. C. E.) Tels. 18466 - 84702. Noche, 10'15: Documental Noticiario «NO-DO» y «El lago de mis ensueños» (Agfacolor), por Cristina Söderbaum.

CONDAL.—«Los tres mosqueteros», por Cantinflas, y «Lola Montes», por Conchita Montenegro y L. Prendes.

DORADO.—«La jungla en armas», por G. Cooper; «Hora fatal», por B. Karloff, y Noticiario «NO-DO».

EDEN.—«Hora fatal», por Boris Karloff; «La jungla en armas», por Gary Cooper, y Noticiario «NO-DO». Los domingos y festivos, matinal.

EMPORIO.—«Dos mujeres y un amor» y «Cachito de cielo».

FANTASIO.—Noche, 10'15: Musical, Noticiario «NO-DO» y éxito de «Mi encantadora esposa», por Diana Durbin y Edmond O'Brien. Director: B. Manning.

FEMINA.—Tarde, 6 a 8'30; noche, 10'15 numerada: «Dumbo», en tecnicolor, de Walt Disney (tolerada para menores).

FLORIDA. (Antes Bohemia.)—Sesión continua: «Un tenorio improvisado» por D. Lamour; «Los tres mosqueteros», por Cantinflas, y Noticiario «NO-DO».

GLORIA.—«Dos mujeres y un amor» y «La diligencia».

GOYA.—«La jungla en armas» y «La hora fatal».

HORA. (Tel. 10172.)—«Bella Adelina», «El correo de Napoleón» (español), por V. Sieca, y Not. «NO-DO».

INTIMO.—Continua desde las 6: «El hotel de los líos», por los tres hermanos Marx; «La jungla en armas», por G. Cooper, y Noticiario «NO-DO».

IRIS. (Tel. 70638.)—«Luna de Birmania» y «Dos mujeres y un amor».

KURSAAL.—Noche, 10'15: Documentales, Noticiario «NO-DO» y gran éxito cómico de la producción nacional «El rey de las finanzas», por Miguel Ligero y Mercedes Vecino.

LIDO. (Tel. 54919.)—«El hijo de Montecristo», «Siete torres», Noticiario «NO-DO» y Variedades.

MANILA. (B. de San Pedro 28.)—Sesión continua: «Un tenorio improvisado» y «El diablo burlado». En escena: Gran programa de altas variedades.

METROPOLI.—Tarde, a las 6; noche, 10'15 numerada. Dibujos, «NO-DO» y «El forastero», por Gary Cooper y Walter Brennan.

MIRIA.—«¡Hijo mío!» y «Hora fatal».

MISTRAL.—«El hotel de los líos», por los tres hermanos Marx, y «¡Hijo mío!» por M. Carroll y B. Aherne.

MODERNO.—«Los peligros de la gloria» y «La ciudad del oro». Variedades con R. del Carmen y Castex.

MONUMENTAL.—Sesión continua: «Los tres mosqueteros», por Cantinflas, y «Lola Montes», por Conchita Montenegro y Luis Prendes.

NURIA.—Sesión continua: «Hora fatal», por Boris Karloff; «El diablo burlado», por Jean Arthur y R. Cummings, y Noticiario «NO-DO».

PALACIO DEL CINEMA.—Desde las 5: «La jungla en armas», por Gary Cooper y A. Leeds; «Hora fatal», por Boris Karloff, y Noticiario «NO-DO». Mañana, desde las 5.

PARIS.—Continua desde las 6: «El hotel de los líos», por los tres hermanos Marx; «¡Hijo mío!», por M. Carroll y B. Aherne, y Noticiario «NO-DO».

PROVENZA. (Reformado.)—«Dos mujeres y un amor» «Estudiantes en Oxford» y Noticiario «NO-DO».

PROVENCIONES y MUNDIAL.—«El hotel de los líos» «¡Hijo mío!», por M. Carroll y Noticiario «NO-DO».

PUBLI.—Continua. «NO-DO» A y B (la lucha germano soviética, victorias en Filipinas), «Imágenes» n.º 4, «Escuela de mandos», «Popeye y la lotería» y «Bu dapest».

RAMBLAS. (Tel. 18972.)—«El hotel de los líos», por los tres H. Marx; «¡Hijo mío!», Noticiario «NO-DO» y Documental. Los domingos y festivos, matinal.

REX.—Continua desde las 6: «La jungla en armas», por G. Cooper y Andrea Leeds; «Hora fatal», por Boris Karloff, y Noticiario «NO-DO».

SALON VICTORIA. (Dotado de calefacción.)—«Un tenorio improvisado», por D. Lamour; «¡Hijo mío!», por M. Carroll, y Noticiario «NO-DO».

SAVOY.—Hoy noche: «NO-DO» A y B, «Iranda», «Deporte alpino», «Imágenes» n.º 4, «Mosaicos del Mundo» e información de la guerra.

SELECTO. (Nueva instalación de calefacción.)—«Dos lunas de miel» por Bird y A. Casal; «La ciudad de los muchachos» por M. Rooney, y Noticiario «NO-DO».

TALIA.—«El diablo burlado» y «Deber de esposa». En escena: Trío Kariki, Jack y Díaz, Coralito Vera José Geifoll y orquesta los Gitanos.

TIVOLI. (Tel. 14252.)—Hoy noche, 10'15 (numerada). ¡3.ª semana triunfal! «La mujer de las dos caras», por Greta Garbo Melwyn Douglas. Mañana a las 11 (matinal).

UNION.—«Mando siniestro» y «La máquina infernal». En escena: G

"Nuestros enemigos han desencadenado con el oro, producto de las expoliaciones de las iglesias y de los particulares, una campaña artificiosa contra nuestra Nación"

«Si entonces nos lanzamos solos con nuestra razón y el valor de nuestro corazón, a la empresa gloriosa de liberarla, imaginaos de lo que seríamos capaces después de nueve años de preparación para defender nuestra soberanía o nuestras libertades»

CONTINUACION DEL DISCURSO DEL CAUDILLO

(Viene de la página primera)

tiene un equilibrio; cuando éste falta, los más fuertes absorben y sacrifican a los menos dotados.

Lo mismo que existe esta economía nacional, existen la universal y la comarcal, en las que también es conveniente y necesario que haya equilibrio y aunque la universal se salga fuera del marco de nuestras posibilidades, por constituir España un modesto factor dentro de ella, en lo interior, una nación que quiera resurgir ha de mirar a sus economías comarcales.

Nivelación de las economías regionales

Un ejemplo lo tenéis si examinamos algunas comarcas españolas; en Barcelona y Bilbao, por ejemplo, se concentra una gran mayoría de la industria, y hacia ellas se desplaza el centro de gravedad de la riqueza y de los bienes nacionales, a través de los cientos de millones que representan sus exportaciones al resto del país; en menor escala les ocurre algo parecido a Asturias y a Valencia, con el carbón a aquélla, y los productos de la fértil huerta, a ésta; el nivel medio de la vida de los españoles en ellas es muy alto y próspero y por ello nos congratulamos; pero, en cambio, existen otras provincias, castellanas, en que la vida descansa por debajo del nivel normal. Un mayor equilibrio entre estas regiones, por la creación de nuevas industrias, riegos y medios superiores de vida evitaría las grandes y peligrosas concentraciones industriales. Han de ser fuentes de bienes para todos al absorber los sobrantes de su población y aumentar considerablemente la capacidad adquisitiva y consumidora de la nación.

Una vez más, el programa social viene íntimamente ligado a la mejora de la economía.

En la economía universal, el fenómeno es de otro orden, pues al existir distintas monedas entre las naciones, la que vende y no compra acaba absorbiendo el oro y al final los bienes de las otras. Esto justifica los esfuerzos de los pueblos económicamente débiles para sacudirse la servidumbre económica. El problema tiene para ellos una única solución: comprar a quienes le compren.

Nosotros tenemos en esto una sólida experiencia de la que puede sacarse grandes enseñanzas para el intercambio futuro, el deseo de exportar sin reciprocidad en una postguerra de naciones arruinadas es completamente inoperante.

Equilibrio e intensificación del intercambio

La prosperidad general, lo mismo la de las naciones de fuerte economía que la de las débiles, descansa en el equilibrio, en las facilidades e intensificación del intercambio, y no me refiero a la tan debatida campaña contra los aranceles en que egoístamente se pretende hacer descansar la felicidad comercial; ya que los países de tierras pobres, de transportes caros o de mano de obra elevada, perecerían sin ellos, invadidos por los productos de países de tierras más ricas o de explotación con mano de obra colonial más barata.

Al aumentar el nivel de vida y la riqueza de un país, aumenta su capacidad adquisitiva y la facilidad de los intercambios. Si se aumentara decididamente el nivel de vida de tantos cientos de millones de seres que en el Mundo existen y apenas consumen, se facilitase la reconstrucción de lo destruido con medidas crediticias a compensar en un futuro intercambio y se creasen centros de financiación y de contratación multilateral, para operar por encima y en reforzamiento de los "clearings" y tratados de comercio bilaterales, podemos asegurar, que tras la catástrofe actual alumbraría una nueva etapa de progreso económico que haría posible una general mejora social.

Las naciones necesitan ayudarse y comprenderse

La economía del Mundo estaba preparada para tiempos prósperos y no de escasez, y los procedimientos de ayer seguramente fracasarían en la resolución de los problemas económicos del mañana.

Las naciones necesitan ayudarse y comprenderse, y no son los ambientes apasionados de la guerra los más propicios para comprenderlo y para prepararlo.

Cuanto a nuestros ojos desfila: rebelión de las masas, guerras civiles de los pueblos y bolchevización, no es más que la consecuencia directa de un proceso histórico que inútilmente se resiste el Mundo a reconocer.

Desde que terminó la pasada contienda, viene acusándose la incapacidad de los sistemas políticos y económicos hasta entonces imperantes, para resolver los graves problemas que la Humanidad tenía planteados; los pueblos que poseían una gran fuerza económica pudieron darse el lujo de cerrar los ojos a las realidades y permanecer en el sistema; pero aquellos otros cuyas economías eran más pobres, sucumbieron a los imperativos de una postguerra y tuvieron que organizar su vida sobre otros principios.

Autenticidad de la solución española

Desde aquel entonces aquí, el problema ha seguido agravándose, y hoy se dibujan con más claridad, en medio de este mundo atormentado por los contornos de una era.

La Dictadura del glorioso general Primo de Rivera dió estado en España hace veinte años al fracasado de la vieja política. Restablecido el principio de autoridad, nos ofreció el paréntesis feliz de aquellos siete años, hasta que los apetitos políticos de las viejas camarillas malograron el resurgimiento de la Nación al intentar volver a lo que por inútil había sido desplazado.

El fracaso de aquel torpe intento, nos precipitó en aquella República, que ni por su doctrina, ni por el espíritu sectario de los que la encarnaron, podría ser otra cosa que lo que fué: para vosotros, la ruina; para todos, el fin trágico de descomposición de un pueblo que iba a precipitarse en el abismo.

Fué durante este último período cuando José Antonio Primo de Rivera, calando en la historia política contemporánea acaudilló a aquel grupo juvenil que levantó la ban-

dera de nuestra Revolución Nacional, llevando a las juventudes la ilusión de un posible amanecer. Ante un mundo que se derrumbaba, levantaba a la ilusión de otro nuevo que nacía; su genio y fijo instinto supieron dar forma y definición a las inquietudes de tantos españoles que se rebelaban contra la triste situación que les oprimía. A la organización artificial de los partidos, base de los viejos sistemas liberales, le oponían las organizaciones tradicionales y naturales de la Nación. Si en el extranjero buscaba la comprobación de la universalidad del fenómeno, era de España y de su tradición de los que extraía las esencias y los materiales para su obra.

"El hombre nace en el seno de una familia —nos decía— vive en un pueblo y se asocia con otros para el trabajo; como miembro familiar, productor en un taller y vecino de un lugar cuanto afecte al hogar, a la profesión, o al pueblo es lo que directamente le interesa." Por esto, al negar el cauce natural por donde discurre la vida de los hombres, para forzarles a encuadrarse bajo tinglados políticos y asociaciones artificiales, fué levantar el edificio sobre la arena que, por lo movedizo de su base estaba condenado a derrumbarse.

El hombre, al compás que se ha ido ilustrando y teniendo conciencia de sus intereses, dió comienzo a la etapa de la lucha de clases; al principio, a través de las organizaciones políticas; pero más tarde, por encima y con desprecio de ellas, rota la armonía de los que estaban llamados a colaborar y escindido lo social, de lo económico, nació ese ambiente de guerra civil, en que tantas naciones se debaten.

La defraudación de las masas

Nadie puede negar que lo actual viene defraudando hace mucho tiempo a las masas; éstas no creen, por mucho que se les repita, que lo que no ha podido en un siglo redimir a los menos dotados, vaya a realizarse mañana porque algunos jefes de buena voluntad se lo prometen. Han comprobado a través de los años, que los intereses de partido han podido siempre más que los buenos deseos.

El comunismo sin embargo, ha visto a tiempo el inevitable derrumbamiento de un sistema y aprovechando hábilmente las libertades en que nunca creyó, se ha preparado para explotar la coyuntura al servicio del imperialismo bolchevique.

Los fenómenos que contemplamos en muchos países europeos, todos tienen el mismo signo: negar la libertad a los otros exterminar a los enemigos negar poderes legítimos al Estado para mantener el orden y la disciplina, y, en cambio, sostenerla en las propias filas hasta con la ejecución clandestina de los disidentes.

España, por providencial designio, ha visto claro el proceso y ha realizado a tiempo esta Revolución nacional, y por encima de las dificultades que la conflagración internacional crea, ha efectuado una obra positiva de resurgimiento nacional y de mejoramiento social, extrayendo de nuestras gloriosas tradiciones las esencias que, a través de nuestras organizaciones naturales de la familia, del Municipio y del Sindicato, nos han permitido construir la base firme de nuestras libertades.

Constituye un ideal para todo régimen político el lograr el mayor bien para los regidos. Cinco años de paz, de resurgimiento económico y de mejoras sociales, en medio de un Mundo en guerra, a pesar de las intrigas exteriores, constituye un timbre de eficacia y de sabiduría que nadie sinceramente nos podrá discutir.

Esta realización española ha sido, sin embargo, aprovechada por nuestros enemigos para desencadenar, con el oro producto de las expoliaciones de las iglesias y de los particulares, una campaña artificiosa contra nuestra nación; soñaban estos desdichados con que España hubiese intervenido en la contienda, cualquier desastre para ella les parecería bueno con tal de saciar sus apetitos; pero desaparecida esa vana ilusión, acuden a todos los medios y ayudas para intentar desprestigiarla. Y aunque lo que debe importarnos es España, lo que pasa en España, lo que piensa España y lo que quiere España, que es lo que le da fuerza a nuestra situación, no está de más el oponerles la fuerte dialéctica de nuestras verdades.

Un Estado católico

No es un Estado caprichoso el que salió de nuestra Cruzada, sino un Estado católico, eminentemente social, constituído sobre la base de cuanto nos une, en el que todos los españoles son iguales ante la ley y tienen acceso a los puestos del Estado, que por considerar al hombre como portador de valores eternos ampara su libertad y lo dignifica.

El inspirar un sentido católico todas las actividades del régimen, es peculiaridad que nos caracteriza y que no permite que se nos confunda. Nuestras leyes y disposiciones están impregnadas del mismo espíritu católico que animó a España en las grandes empresas de su historia, que proclaman la generosidad sin límites de un pueblo que se funde con las razas que civiliza, sin parar en la historia de las colonizaciones. **Este sentido católico que alumbra toda la vida española es la más sólida garantía para los gobernados contra la arbitrariedad o los excesos siempre posibles del Poder.**

La caballerosidad española con sus vecinos, sólo desmentida por los rojos

España es un país caballeroso y noble, que lleva más de un siglo sin guerras con sus vecinos, y que en su historia ha dejado impresas ejecutorias de su hidalguía. Sólo una vez en los tiempos modernos ha faltado a sus deberes de relación y amistad, y lo fué contra la voluntad de los españoles, precisamente bajo aquella farsa republicana en que se escarnecía lo que representase nobleza o hidalguía; en ella el propio presidente del Gobierno, en contubernio con los marxistas, amparó a los revolucionarios portugueses y organizó el contrabando de armas destinadas a desencadenar la revolución en el país vecino. Nuestro Régimen, en cambio, estrecha las relaciones de amistad con la nación portuguesa consagradas, por primera vez en la Historia contemporánea, por los tratados que han dado vida al Pacto Ibérico.

La eficacia de las Cortes

En las Cortes Españolas, siguiendo nuestras viejas tradiciones, están representados todos los sectores de la Nación: Sindicatos, Ayuntamientos y Corporaciones, y en sus dos años de funcionamiento, casi continuo, han demostrado su capacidad y su eficacia para el estudio y concepción de las leyes, sin que en la historia política de nuestra Nación, se haya registrado un período más fecundo en la legislación, su libre discusión y su eficacia.

Si tantas han sido las realizaciones españolas que caracterizan a nuestro Régimen durante este corto período en el campo de lo social, es donde las transformaciones han sido más hondas, no sólo en el orden material de las mejoras económicas, sino en el moral y espiritual de dignificación de nuestras masas productoras. En esto también hemos de destacar la peculiaridad española de haber sabido fundir lo nacional con lo social bajo el imperio de lo espiritual.

Y, por último, en este Consejo Sindical tenéis una clara muestra de la comunidad nacional y de la eficacia de un sistema.

España mantiene sus fronteras abiertas a la curiosidad extranjera. — Lo que somos y lo que hemos de ser, sólo a los españoles nos incumbe

España, que mantiene sus fronteras abiertas a la curiosidad extranjera, y se halla dispuesta a colaborar en las tareas pacíficas del Mundo, consciente de la justicia de su causa y de la fortaleza lograda para la Nación, por la unidad y virtudes de sus ejércitos, la pureza de sus instituciones y la asistencia calurosa de su pueblo, no debe inquietarse lo más mínimo por los juicios tendenciosos que, como consecuencia de las campañas difamatorias de nuestros enemigos, puedan formarse sobre España. Lo que somos y lo que hemos de ser, sólo a los españoles nos incumbe y ya lo hemos dirimido en nuestra Cruzada; si entonces nos lanzamos solos, con nuestra razón y el valor de nuestro corazón, a la empresa gloriosa de liberarla, imaginarse de lo que seríamos capaces después de nueve años de preparación para defender nuestra soberanía o nuestras libertades.

Las noticias que en estos días se van haciendo públicas de terror comunista en otras naciones, débil muestra de lo sufrido por España, constituyen una prueba elocuente de nuestra razón. A los españoles les costó dos años y medio de dura lucha su liberación del terrorismo; por eso el Régimen español se construyó sobre el esfuerzo denodado de sus hijos, demostración clara de una voluntad más sincera cuando los pueblos luchan que cuando votan.

Cosa frágil llega a ser la fortaleza cuando no la respalda la razón; pero cuando a ésta se suma la unidad, que es fortaleza, y la ayuda de Dios, nada ni nadie nos puede inquietar.

Llevar a todos los rincones de España con mi reconocimiento a cuantos trabajaron para este gran Congreso Sindical, nuestra fe en los eternos destinos de nuestra Patria.

Queda clausurado el III Consejo Sindical. — Cifra.

Gratitud de los ferroviarios al Caudillo

FRANCO fué ayer objeto de un impresionante homenaje de gratitud y adhesión por parte de los productores ferroviarios, que ven en él al jerarca providencial que no ha reparado en medios a fin de solucionar la situación en que vivían, dándoles "un Estatuto que, asegurando su presente, garantizase su porvenir".

Gracias a dicho Estatuto los productores que trabajan al servicio de las Compañías ferroviarias ven desvanecerse las condiciones de inquietud e inseguridad en que constantemente se hallaban, pues carecían de garantías de permanencia en sus destinos y no podían disfrutar de sus derechos pasivos de manera segura, ya que éstos estaban siempre supeditados a que el día menos pensado cesara la concesión de la explotación, con lo que automáticamente quedaban privados de los mismos. Además, los despidos se efectuaban a voluntad de los jefes; los jornales eran notoriamente reducidos, no se hallaban bien definidas las categorías profesionales, ni regulados los ascensos ni el horario de trabajo. Dijo el Caudillo a los ferroviarios que acudieron a cumplimentarle: "Cuanto mejor sirvais, cuanto más fuerte sea la economía ferroviaria, más podremos ayudaros, al dejar de ser un problema para la nación y bastarse con sus ingresos normales." No creemos que exista estímulo más eficaz que el que llevan consigo las ventajas como las concedidas por este Estatuto.

Por el Estatuto de referencia, se sistematizan los ingresos en el servicio, dando preferencia a los hijos de ferroviarios; se establecen sueldos, quinquenios y gratificaciones según categorías; se fija la jornada de ocho horas y se dan normas para el abono de horas extraordinarias y cumplimiento de lo ordenado sobre descanso dominical; se establecen vacaciones de quince a treinta días, según categoría, edad y años de servicio; se respetará el puesto a los que cumplen el servicio militar, computándose la duración de éste como tiempo al servicio de la Empresa; se establece una escala de recompensas; se determina que el despido sólo podrá ser decretado por la Magistratura de Trabajo y se establecen pluses de carestía de vida y de cargas familiares.

He aquí por qué los productores ferroviarios extremaron ayer hasta lo apoteósico los testimonios de adhesión al Caudillo que constantemente brotan de todos los pechos españoles. Franco encarna la justicia social, base y principio de la unidad de todos, que es, a su vez, el fundamento de nuestra política; política de "españoles que hemos venido a levantar a España", según afirmó el Caudillo en palabras llenas de emoción y de honda expresividad.

Cortes Españolas

Se estudia el proyecto de aumento de los cuadros de mando en el Ejército

MADRID, 24. — El presidente de las Cortes Españolas, manifestó esta tarde a los periodistas que había recibido el proyecto por el que se aumentan los cuadros de mando en el Ejército, y que la ponencia encargada de examinarlo, la integran los generales Alonso Vega, García Valiño y Fernández Valladares; el coronel Gallarza y el señor García Vinuesa. Añadió que todas las comisiones trabajan activamente en la actualidad en los proyectos que tienen sometidos a su estudio. — Cifra.

LA CRUZ DE S. RAIMUNDO DE PEÑAFORT, AL NUNCIO DE SU SANTIDAD

MADRID, 24. — El ministro de Justicia, don Eduardo Aunós, ha hecho entrega al nuncio de S. S., monseñor Cicognani, de la Cruz Meritísima de San Raimundo de Peñafort.

El acto tuvo lugar en la Sala Capitular de la iglesia de las Calatravas; después de la solemne función religiosa celebrada en la misma en honor de San Raimundo de Peñafort, en la que ofició el obispo auxiliar de Madrid-Alcalá y pronunció una oración sagrada el rector magnífico de la Universidad de Santo Tomás de Manila, Padre Silvestre Sancho.—Cifra.

DEPORTES

ATLETISMO

I CAMPEONATO PROVINCIAL DE CARRERA PEDESTRE

Celebrándose el próximo día 28 del corriente, a las doce de la mañana, en el Parque de la Ciudadela de nuestra ciudad, el I Campeonato Provincial de Carrera Pedestre, en sus categorías de equipos (para Grupos de Empresa), y de individuales para todos los productores en general, todos aquellos productores aficionados a este deporte que quieran tomar parte en el mismo pueden pasar a hacer su inscripción en la Jefatura Provincial «Educación y Descanso» (Sección Deportes), sita en Vía Layetana, 18, sexto piso, cualquier día laborable de 8 a 2 y de 7 a 8 de la tarde, haciendo constar que el plazo de inscripción finalizará el día 24

EL III GRAN PREMIO DE ESPLUGAS

El próximo viernes, día 26, se celebrará, con motivo de las fiestas de la liberación de Esplugas, el III Gran Premio de Esplugas, en carrera a pie. La carrera está abierta a todas las categorías. Han prometido su participación todos los mejores clubs de nuestra región, por lo que se prevé una reñidísima lucha entre ellos.

NO SE PIERDEN LAS ESPERANZAS PARA QUE VAYA GUNDER HAEGG A LOS ESTADOS UNIDOS

La Asociación Atlética de Aficionados de los Estados Unidos, no ha renunciado a la esperanza de ver a Gunder Haegg en América.

A pesar de las afirmaciones de la Asociación Atlética sueca, de que el viaje de Haegg y Haaken Liemann debe ser aplazado indefinidamente o cancelado, no se cree en Norteamérica que esto se lleve a efecto

El secretario de la Asociación Atlética de Aficionados, Dan Ferrys, hizo el siguiente comentario al enterarse de las informaciones existentes: «Continuamos esforzándonos para que los atletas suecos lleguen a tiempo, ya que tenemos muchos deseos de que nos visiten. A pesar de las trabas que existen, es preciso que estén en Norteamérica antes del día 24 de febrero, porque los campeonatos nacionales comenzarán a celebrarse en dicha fecha y si nuestros huéspedes suecos no llegan para dicho día, es posible que no queden suficientes concursos atléticos para que les valga la pena desplazarse. Esperemos todavía, que todo se solucione satisfactoriamente».

LUCHA

ESTA NOCHE, EN PRICE BAMALA-ARES Y SALUDES-COSTA

Entra el Torneo Interregional en su tercera jornada, con un programa interesantísimo. Veremos en esta magnífica reunión de hoy, por orden del cartel, a Heras, el rudísimo y espectacular mediano ligero, dando la réplica a Oscar, el joven y positivo valor de este peso, que, ahora, en este combate y después de sus peleas contra Ares II y Soria, debe demostrarnos verdaderamente su valía.

Después, en el segundo choque de la noche, Solé, el popularísimo «Tabola», prueba de nuevo sus enormes posibilidades en el Torneo, enfrentándose a Legido, el campeón castellano de los medios, cuya clase y cuyos conocimientos, van a ser difíciles para «Tabola». En el tercero de la noche, los dos luchadores catalanes que mejor prestigio han tenido por su rudeza y combatividad, Saludes y Saturio, van a pelear para dirimir una cuestión de supremacía desde bastante tiempo planteada. El combate será, quien lo duda, de emoción como pocos y la rudeza campeará por el ring como la cosa más normal. Finalmente, Bamala, cuyo estilo y gran clase le han valido escalar los primeros puestos, reaparece ante el público barcelonés disputando con Ares I el encuentro de fondo de la velada. Este será un combate entre dos buenos luchadores, en el cual la mejor oportunidad para derrotar al adversario será aprovechada con rapidez y con estilo. Un buen choque entre medianos ligeros y, acaso, uno de los mejores encuentros de este interesante Torneo que entra hoy en su tercera jornada.

BOXEO

ARTURO GODOY PELEARA CON BILLY CONN

SANTIAGO DE CHILE, 24. (Servicio especial de Alfil).—Ha marchado a los Estados Unidos el campeón sudamericano de boxeo, Arturo Godoy, con un contrato de seis combates, uno de los cuales será entre Billy Conn. Manifestó que aspiraba enfrentarse con Joe Louis, para el título mundial de la máxima categoría.

FUTBOL

REGRESO EL BARCELONA DE SU VIAJE A ZARAGOZA

Después de la llegada del equipo del Barcelona a nuestra ciudad, con motivo del encuentro disputado el pasado domingo en Zaragoza, el delegado azulgrana, don José Casanovas, nos dijo que hay una serie de errores en las informaciones recibidas de este encuentro a causa de la desfiguración de los hechos que se permitieron los corresponsales de los distintos periódicos.

Solamente—siguió diciendo—un periódico dió al nombre de Sans, como expulsado del campo. El jugador barcelonista fué expulsado por repeler la agresión de un espectador que saltó al campo para dar una patada a Gonzalvo II, que a su vez, de resultas de un encontronazo con Solanas, cayeron ambos desvanecidos al suelo. El jugador catalán no pudo defenderse de la reacción violenta de un hermano de Solanas—que era el que había invadido el terreno de juego, por más de veinte metros—agrediendo con un fuerte patadón en la espalda de Gonzalvo II, que seguía sin conocimiento en el suelo. Varios jugadores del Barcelona y Zaragoza corrieron hacia el lugar del incidente, mientras el espectador seguía disputándose con otros jugadores, hasta que, finalmente, el medio centro Sans, cogió como pudo al espectador y lo hecho fuera del campo.

El árbitro, que no había presenciado el incidente, por seguir la jugada que se desarrolló a raíz de salir disparado el balón al chocar Gonzalvo II y Solanas, al darse cuenta de los hechos, corrió al lugar donde seguían los jugadores en el suelo y los demás disputando y decretó la expulsión del medio centro barcelonista Sans.

No obstante—siguió diciéndonos el señor Casanovas—, en el acta que extendió el árbitro, señor Crespo, hace notar que la expulsión del jugador Sans fué debida a repeler la agresión que fué objeto por parte de un espectador que invadió el terreno de juego, lo que justifica plenamente los hechos.

Esto ocurrió cuando el marcador estaba 4-0, que sumando los 5-1 de Las Corts, eran ya nueve a uno. Figúrese lo que hubiera sido con un resultado más nivelado.

Nuestro equipo—siguió diciéndonos el señor Casanovas—, jugó por unos momentos con nueve jugadores, ya que tuvo que ser atendido Gonzalvo II mientras Sans se hallaba en la caseta desesperado. Poco después pudo reaparecer el medio ala todo y no hallarse bien, y a raíz de un córner sobre la puerta zaragozana, el árbitro hubo de suspender por breves instantes el partido para retirar las almohadillas que habían tirado los espectadores que se hallaban detras de la puerta. Finalmente los jugadores y acompañantes hubieron de salir custodiados por la Policía Armada y de Tráfico hasta el hotel, donde les fué posible cambiarse el traje de juego por el de calle y tener que pernoctar en Lérida, la misma noche.

* * *

SAN SEBASTIAN, 24. — En el campo de Atocha se ha jugado el partido Vasconia-Irún, suspendido el pasado domingo y correspondiente a la Tercera División de Liga. Venció el Vasconia por cinco tantos a uno.—Cifra.

* * *

ZARAGOZA, 24. — Se ha celebrado un partido de fútbol correspondiente a tercera división entre el Arenas de Zaragoza y el Tudelano. Venció el primero por 8 tantos a 0. El Arenas de Zaragoza dominó en los dos tiempos.—Alfil.

EL SORTEO PARA LOS OCTAVOS DE FINAL

MADRID, 24. — Anoche, a las ocho y media, tuvo lugar, en la Federación Española de Fútbol, el sorteo para los octavos de final de la Copa de S. E. el Generalísimo.

Al mismo tiempo, asistieron gran número de federativos, directivos de clubs y representaciones de la Prensa.

El sorteo dió el siguiente resultado:

Granada contra la Real Sociedad.
Sevilla C. F. contra Real Madrid.
C. de F. Barcelona contra Atlético de Bilbao.
Atlético Aviación contra Club Ferrol.
Baracaldo contra R. C. D. Español.
Valencia F. C. contra Deportivo Alcoyano.
Real Santander contra Deportivo Castellón.
Real Gijón contra Real Oviedo.

El primer encuentro se celebrará en el campo de los clubs citados en primer lugar el día 11 de febrero y el segundo en los terrenos contrarios el día 4 de marzo. — Cifra.

EN LA MUTUAL DEPORTIVA

Ayer, mañana, el doctor don Emilio Moragas, director de la Mutual Deportiva, efectuó una operación de menisco al jugador de rugby del C. de F. Barcelona, Aracil, ex campeón de velocidad atlética. Una vez terminada la operación quirúrgica, conversamos breves momentos con el doctor Moragas, el cual expuso que, además y en iguales condiciones de menisco, se hallaban recluídos en dicha institución el jugador portugués Ferreira, que está muy mejorado de la herida; García, jugador del Elche; el pelotari Goenaga, del Frontón Novedades, y Abella, jugador de rugby del Barcelona. Asimismo, dijo que el defensa del Barcelona, Curta, se le quitó ya el yeso del brazo y se halla dispuesto a iniciar los entrenamientos para la vuelta al campo de juego.

ANOCHE EMBARCARON LOS JUGADORES DEL CONSTANCIA

Anoche salieron para Palma de Mallorca los jugadores del Constancia de Inca, después del partido jugado en Oviedo. El jugador Betancourt, que lo encontramos por la mañana, nos dijo que el partido en el Estadio de Buenavista, fué más bien dentro de una laguna y que en aquel ambiente el equipo local se hizo muy grande, y, además del frío, quedamos navegando. Una tarde aciaga fué la que nos deparó esta excursión a la capital asturiana, nos dijo para terminar.

EL OVIEDO SE ENTRENA ANTE EL ENCUENTRO DE SARRIA

OVIEDO, 24. — Ayer se entrenó el Oviedo, con vistas al partido del próximo domingo contra el Español, en el campo de Sarriá. En el encuentro tomó parte Valle, un defensa del Real Unión de Irún, que está en tratos para su traspaso al club ovetense. Se desconoce qué jugadores actuarán en Barcelona, ya que Emilín tiene una brecha en un pómulo, que se produjo el domingo último al caer, con otro jugador del Constancia, sobre un montón de nieve acumulada en una de las bandas del campo. Pena también resultó "tocado".—Alfil.

Campeonato Nacional de Liga (Primera División)

Domingo, día 28 de enero, a las 3'50 de la tarde

OVIEDO-ESPAÑOL

ENTRADA GENERAL, 10 PESETAS

Venta de taquillaje, en las oficinas del Club, el miércoles, jueves y sábado, de 4 a 9

CAMPO DEL REAL CLUB DEPORTIVO ESPAÑOL

ESQUI

ESCUELA DE ESQUI «LA MOLINA»

La primera escuela de esquí española nos comunica que, debido al éxito de los cursillos generales de esquí efectuados bajo la dirección de sus expertos monitores y el provecho de técnica adquirido por los alumnos inscritos en los mismos, ha acordado abrir nueva inscripción de varios cursillos tanto para principiantes como para expertos y también para los corredores, ajustándose a cada uno la técnica que le corresponda según sus aptitudes.

Dichos cursillos se efectuarán en las pistas de La Molina durante los días 26, 27 y 28 del corriente y del 23 al 3 de febrero próximo, debiéndose efectuar las inscripciones en la Sección de Esquí del Centro Excursionista de Cataluña, calle de Paradís, 10, pral., de siete y media a nueve de la tarde, donde se facilitarán los detalles necesarios para ingresar como alumno.

MENICHELLI HACE COMBATE NULO CON VICE PIMPINELLA

NUEVA YORK, 24. (Servicio especial de Alfil).—El boxeador argentino del peso pesado, Fernando Menichelli, hizo combate nulo con el púgil Vice Pimpinella, en un combate a diez asaltos, celebrado en el cuadrilátero de Saint Nicholas Arena, de esta ciudad.

Los críticos pugilísticos neoyorquinos dicen que Menichelli no da muestras de muchos progresos a pesar de que continúa imbatido tres cuatro combates celebrados en los Estados Unidos.

RON BACARDI

Uno de ellos lo ganó por puntos, otro por fuera de combate técnico y en los otros dos restantes hizo encuentros nulos.

Los críticos atribuyen estos resultados más que a los méritos del boxeador argentino, a la modestia de sus adversarios.—Alfil.

HOY LLEGA EL DELEGADO DE LA FEDERACION ESPAÑOLA, PARA EL COMBATE PEIRO-GONZALEZ

MADRID, 24. — Hoy sale para Barcelona, en avión, el señor González Llopis, miembro de la Federación Española de Boxeo, que va como delegado en la velada del día 31, en la que disputarán el campeonato de España del peso mediano ligero, Peiró y Teodoro González. Alfil.

BILLY CONN, ACTUARA EN PARIS

LONDRES, 24. — Billy Conn, el futuro contrario del campeón mundial de boxeo, Joe Louis, se encuentra en Londres de regreso de un viaje que realizó a los campamentos norteamericanos del Mediterráneo.

Billy Conn tiene la intención de visitar París en breve, donde los aficionados al boxeo podrán tener la oportunidad de ver actuar a este gran boxeador.—Alfil.

N. de la R.—¡Qué lástima que no se pueda aprovechar la proximidad del campeón mundial para que Paco Bueno intentara una proeza!

RUGBY

LA SAMBOYANA VENCIO AL LEVANTE

En el partido de rugby del campo de Vallejo, la Unión Deportiva Samboyana ha vencido al Levante Unión Deportiva por 21 contra 12 puntos. Dominó casi siempre la Samboyana, que ha mostrando mejor clase. Se apuntaron cinco ensayos, tres de los cuales fueron transformados; los vencidos, cuatro ensayos, sin transformar.

Antes de empezar hubo intercambio de banderines y ramos de flores. Hizo el saque de honor la señorita María del Carmen Carrillo.

BARCELONA

Conferencias

EN EL INSTITUTO BRITANICO

Don Cristobal Howard, director del Instituto, abrió un ciclo shakespeariano de conferencias, con una charla, en la que expuso el desarrollo del genio del gran dramaturgo inglés. Comparó el ambiente de Shakespeare con el de Cervantes.

Hizo resaltar, que sabemos relativamente poco de la vida de Shakespeare y que para entender bien a Shakespeare, es necesario saber algo de su ambiente, y dedicó la segunda parte de la conferencia a una descripción del ambiente social, religioso y cultural en el cual Shakespeare se formó.

Fué muy aplaudido.

CURSILLO ESPECIAL PARA ABOGADOS

El doctor don Antonio Aunós, profesor de la Universidad y director de la Escuela Social, desarrollará un breve curso de conferencias sobre principios de derecho laboral.

Cada jueves laborable, de ocho a nueve, tendrá lugar una conferencia, a partir del día 25 del corriente mes, en el local de la Escuela Social, Amadeo Vives, 3, pral.

La inscripción, en las mismas oficinas de la Escuela, de 7 a 8 de la tarde.

MAÑANA, CONFERENCIA DEL CONDE DE SANTA MARIA DE POMES

A la conferencia que el señor conde de Santa María de Pomés ha de pronunciar mañana jueves, en el salón de actos de la Cámara Oficial de la Propiedad Urbana, organizada por el Instituto de Amigos de la Ciudad, pueden asistir todos los propietarios a quienes interese y los ciudadanos en general. El tema de la disertación es: «¿Hay que renunciar por ahora a que Barcelona urbanísticamente sea lo que puede y debe ser?»

DE ARTE

EXPOSICION DE LA CASA DE VELAZQUEZ

La interesante Exposición que la Casa de Velázquez tiene instalada en las Galerías Layetanas ha sido ampliada con magníficas pinturas de los artistas José Guerrero e Igual Ruiz y otras obras de los expositores actuales, trasladadas a Madrid en camión que quedó bloqueado por la nieve el día de la inauguración.

DE LA REGION

Calella

IMPORTANTE INCENDIO

En un almacén de frutos propiedad de Pedro Bosch Torras, situado en la calle de Burguera, n.o 92, de aquella localidad, se produjo un importante incendio, que motivó la intervención de todos los elementos locales de extinción así como de los bomberos de Barcelona, que fueron urgentemente llamados para evitar la propagación del fuego a edificios colindantes.

Después de dos horas de ímprobos trabajos, consiguieron localizar el siniestro, que produjo la detrucción de un coche turismo y un camión recogidos en aquel local, de numerosos envases de frutos, herramientas, así como del edificio, que quedó totalmente destruído, estimándose las pérdidas en este último en unas 40.000 pesetas.

Ha sido detenido el chofer del turismo, Julio Tomás Gelabert, acusado de imprudencia temeraria, ya que dejó el turismo, al regreso de un viaje, con el gasógeno encendido, en un lugar en el que se había derramado gasolina la que prendió sin duda por alguna chispa desprendida del gasógeno por [illegible] el fuego a todo el local.

LUCHA -- GRAN PRICE

Hoy, miércoles, noche, 10.30

SALUDES-SATURIO

BAMALA-ARES I

HOCKEY

LOS CAMPEONATOS DE ESPAÑA EN ALICANTE

ALICANTE, 24. — La Federación Nacional de Hockey ha comunicado a la Federación alicantina que, definitivamente, van a celebrarse en esta capital los próximos campeonatos nacionales de Hockey, correspondientes a este año.

La Federación alicantina ha comenzado a realizar los preparativos convenientes con vistas a [illegible]. Alfil.

M.C.D. 2022

EL capital, la técnica y la mano de obra, unidos en la producción, deben también participar en sus beneficios.»
(José Luis de Arrese)

La Prensa
DIARIO DE LA TARDE DE INFORMACION MUNDIAL

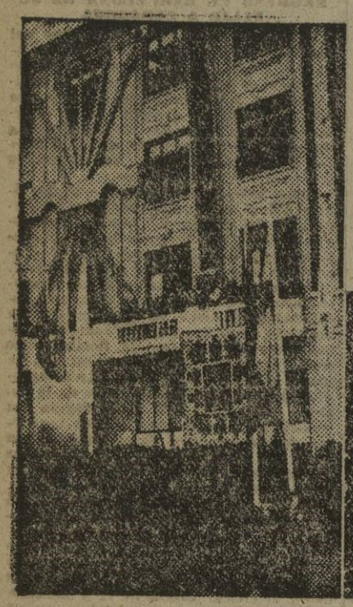

Los ferroviarios tributan al Caudillo un apoteósico homenaje

En Madrid se ha celebrado una magna demostración de gratitud de los ferroviarios españoles a S. E. el Jefe del Estado, por la reciente disposición que regula las relaciones laborales de los indicados productores. Nuestra información gráfica recoge varios momentos del homenaje, que revistió inusitada emotividad. I. S. E. acompañado de personalidades del Gobierno y jerarquías, en los balcones de la Secretaría General del Movimiento, ante la que se concentraron los ferroviarios para expresarle su agradecimiento. — II, III y IV, instantáneas de la multitud de productores que acudieron a testimoniar su adhesión al Generalísimo. — V, El delegado nacional de Sindicatos, durante su discurso ante 15.000 ferroviarios en los talleres de Atocha. — (Fotos Ortiz).

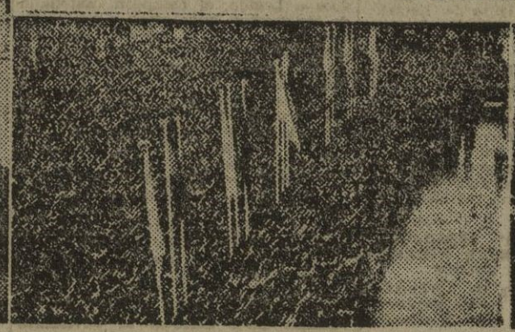

Se lucha en Gleiwitz y en Oppeln (Silesia)

Los alemanes recobran la iniciativa al este de Breslau

La situación al norte de la región industrial, agravada

BERLIN, 24. — La Oficina de Información Internacional, comunica desde el sector central del frente del Este: «Mientras que al este de la defensiva del sector industrial de la Alta Silesia todos los ataques soviéticos han fracasado con elevadas pérdidas para los atacantes, la situación se ha agravado durante el día de ayer al norte de la región industrial. Un importante grupo de combate soviético consiguió llegar hasta la parte norte de Gleiwitz, donde violentos combates de casa en casa se están librando, si bien la mayor parte de las fuerzas que habían logrado esta penetración ha sido destruida.

En la región de Oppeln, igualmente, las líneas alemanas han retrocedido como consecuencia de la presión adversaria. Un grupo de blindados soviéticos que había conseguido llegar hasta el este de la ciudad está expuesto a poderosos golpes de nuestras fuerzas.

Al este de Breslau las tropas alemanas han recobrado la iniciativa y reconquistado numerosas aldeas en un poderoso avance hacia el este de Libau, al sur de Kalisch y al sudeste de Posen, así como en el canal de Bromberg, los duros combates de suerte alterna continúan.

Nuevas penetraciones bolcheviques han podido ser impedidas. Un poderoso grupo de combate alemán consiguió abrirse camino a través de los puntos blindados soviéticos y reunirse con las líneas fijas del Oeste.» — Efe.

Los rusos emprenden una ofensiva en Curlandia

BERLIN, 24. — La Oficina de Información Internacional comunica desde el sector septentrional del frente del Este: «En Curlandia, los bolcheviques han pasado al ataque con ayuda de numerosas divisiones de tiradores y de formaciones blindadas en un largo frente, tras una violenta preparación artillera. Los puntos cruciales del ataque se encuentran al sudeste de Libau, al sur de Frauenburgo, y al nordeste de Doblen. Las tropas rusas han fracasado en todos sus ataques y en el primer día de la batalla, 50 carros blindados soviéticos han sido destruídos.

Se acentúa la presión rusa contra el Oder

GRAN CUARTEL GENERAL DEL FUHRER, 24. — El Alto Mando de las fuerzas armadas alemanas comunica: «Apoyadas por formaciones de la Luftwaffe, nuestras tropas prosiguieron su avance hacia el norte al sudoeste de Budapest, después de rechazar contraataques bastante fuertes del enemigo.

Entre la frontera septentrional de Eslovaquia y el Vístula, los bolcheviques que habían penetrado en la región de Makof han sido aislados en las montañas.

En Alta Silesia fracasaron los intentos soviéticos de penetración en la parte oriental de la región industrial. La presión enemiga se acentuó al norte de esta región y contra el Oder, entre Cosel y Brieg. Se libran duros combates en este sector del frente, especialmente en las cercanías de Gleiwitz y Oppeln.

En el sector de combate al este de Breslau, los bolcheviques fueron rechazados más allá de varias localidades por medio de decididos contraataques. Poderosas fuerzas alemanas que quedaron en las profundidades del campo de batalla en la región al este de Schleratz, se retiraron, combatiendo, a líneas previstas. En el transcurso de heroicos combates y en condiciones de las más difíciles, el mando y la fuerza llevaron a cabo admirables hechos de armas cerca de Kalisch y Posen, y en el canal de Bromberg, continuaron los intensos combates.

En la parte oeste de Prusia Oriental, el enemigo avanzó en dirección norte y nordeste en las regiones situadas al sur de Elbing y Mohrungen, contra una tenaz resistencia de nuestras divisiones. En el este de Prusia Oriental, los combates se desviaron a la región de los lagos Masurianos. Insterburgo ha sido evacuada después de duros combates callejeros. En los ríos Oregel y Delme fueron rechazados los intentos soviéticos por cruzarlos.

En Curlandia los soviets pasaron al ataque con numerosas divisiones de infantería y carros, tras intensa preparación artillera. El centro de gravedad de los combates se halla al sudeste de Libau, al sur de Frauenburgo y al noroeste de Doblen. El asalto enemigo fué rechazado gracias a la tenaz resistencia de nuestras tropas, que actúan en esas regiones. Ciento un carros soviéticos fueron destruídos en duros combates.—Efe.

ALLÁ EN EL RANCHO GRANDE — Por Irurozqui

REMIGIO (leyendo): — "A la recepción celebrada para conmemorar la apertura de las Cortes, acudieron numerosas compañeras que lucían magníficas alhajas, gloriosos trofeos de nuestros asaltos a las iglesias y a las casas particulares de la burguesía..."

Fervorosos elogios de Su Santidad a las Congregaciones Marianas de España

ROMA, 24.—El mayor honor que los españoles pueden esperar siempre, lo recibieron de S. S. el domingo pasado Los descendientes de aquellos universitarios que juraban proclamar ante el Mundo el dogma de la Inmaculada, representados por el embajador de España, han oído de labios del Papa, en el discurso que éste pronunció ante 4.000 congregantes marianos, pertenecientes a 41 nacionalidades, y ante el Cuerpo diplomático, cardenales y varios generales de los Estados Unidos, unas palabras que colman de alegría a nuestra Patria.

S. S. puso como modelo la formación mariana de las congregaciones españolas. "Indudablemente—dijo—la cultura general y profesional no puede tener en todas partes la amplitud conseguida, por ejemplo, en la Congregación Mariana de Valencia, en España, donde las diferentes secciones jurídicas, científicas, literaria y técnica, dotadas de todos los instrumentos de estudio y trabajo práctico, especialmente la sección médica, con su clínica y su dispensario, aseguran a los congregantes—gracias a la cooperación de ilustres maestros pertenecientes también a la Congregación—un puesto eminente en el campo de sus respectivas profesiones."

Cuando nuestro embajador, don Domingo de las Bárcenas, el mismo congregante mariano se adelantó hasta el Santo Padre para presentarle las ofertas espirituales de las congregaciones de María en España, la alta y nobilísima figura del Papa se inclinó con el más entrañable gesto de dulzura paternal. Con espiritualísima benevolencia, con un interés que caldeaba con amor la conversación, el pontífice preguntó al embajador por las noticias que tenía de España, las que escuchó con singular complacencia Como el señor De las Bárcenas agradeciese al Papa la especial mención que había hecho de España, el Santo Padre respondió que ello era debido a las excepciones de las Congregaciones de España, entre las cuales citó particularmente a las de Valencia y Barcelona Recordó luego el Papa con sentidas frases a nuestros congregantes muertos gloriosamente en España al grito de «¡Viva Cristo Rey!»

Los representantes de las congregaciones españolas y nuestra colonia en Roma, sintieron el domingo la emoción incomparable de que el Padre común les distinguiera tanto en su afecto y que reconociese ante los católicos de todas las naciones el espíritu mariano con que España lucha siempre por conseguir la mayor gloria de Dios.—Efe.

GOBIERNO CIVIL

VISITAS

El excelentísimo señor gobernador civil recibió hoy, en su despacho oficial, entre otras, las siguientes visitas:

Camarada Pilar Sellés, inspectora provincial de Auxilio de Invierno; alcalde jefe local y párroco de San Justo Desvern.

NECROLOGICA

Víctima de rápida y cruel enfermedad, ha fallecido hoy, después de recibir los Auxilios Espirituales y la Bendición Apostólica de Su Santidad, la virtuosa dama doña Mercedes Masgrau Solá, viuda de Lleó y madre de nuestros buenos amigos Jesús, Rafael, Mercedes, Cristóbal y Asunción Lleó, a quienes, así como a las Razones Sociales "Pensión Lleó" y "Restaurante-Pensión Montecarlo", testimoniamos nuestro más sentido pésame, que hacemos extensivo a los hijos políticos, nietos, sobrinos y demás deudos de la finada.

La conducción del cadáver, desde la casa mortuoria, Pelayo, 24, hasta el Cementerio del Este, tendrá lugar mañana, a las once y media.

EL MUEBLE, PRESTIGIO DEL HOGAR

Oiga Vd. esta noche, a las 10'15, por RADIO BARCELONA, esta emisión que le ofrece MUEBLES LA FABRICA, Radas, 20, P. S., final Parlamento.

Avance alemán entre Reippersweiler y Hagenau

Graves daños en la ciudad alemana de Neuss

Otras localidades occidentales germanas, han sido bombardeadas

BERLIN, 24. — El Alto Mando alemán, comunica:

"Aviones de terror anglonorteamericanos atacaron en la jornada de ayer Alemania occidental.

Se registraron daños, especialmente, en los edificios de Neuss. En vuelos a baja altura, aparatos aliados bombardearon y ametrallaron trenes-hospitales cerca de Remage y Hameln, violando el derecho de gentes." — Efe.

Comunicado del Aire, aliado

CUARTEL GENERAL DEL CUERPO EXPEDICIONARIO ALIADO, 24. — "Cazas y caza-bombarderos atacaron vías férreas y puentes en la región Leiden - Utrecht - Dordrecht, vías férreas y movimientos de tropas entre Amersfoort y Apeldoorn, y el transporte por carretera y ferrocarril al norte del Ruhr. Cazas disparacohetes atacaron objetivos en el sector situado al sur de Arnhem. Bombarderos ligeros y medios atacaron los centros de comunicaciones de Nieder, Kruchten y Wegberg, al este de Roermond. Caza-bombarderos, en colaboración con nuestra artillería, bombardearon emplazamientos artilleros enemigos situados en el pueblo fortificado de Ketterath, al este de Waldenrath.

Caza-bombarderos atacaron el transporte enemigo al este de Bitsche, empalmes ferroviarios en Gemershein, un depósito de gasolina en Zell, al nordeste de Estrasburgo, y objetivos en Ohnenheim, Eisenehim y Mackenheim, al nordeste de Colmar. Los empalmes ferroviarios de Neuus fueron atacados por bombarderos pesados, con escolta.

Durante la jornada de ayer, el enemigo perdió 32 aviones destruídos en combate aéreo y tres en tierra. No han regresado seis bombarderos pesados, cuatro ligeros y 18 cazas aliados, hallándose a salvo cinco pilotos de caza." — Efe.

Ataques aliados contra las comunicaciones en Italia y Yugoslavia

CUARTEL GENERAL ALIADO EN EL MEDITERRANEO, 24. — "AIRE: Los bombarderos medios de las aviaciones táctica y estratégica no pudieron volar ayer a causa del mal tiempo. Cazas y cazabombarderos de la aviación táctica atacaron densamente las comunicaciones del nordeste de Italia y noroeste de Yugoslavia. Bombarderos ligeros ametrallaron y bombardearon el transporte motorizado, vías férreas y material rodado a través del valle del Po. Aparatos del servicio de protección de costas y de la aviación balcánica atacaron la navegación en el Adriático.

Las rampas de lanzamiento de las "V-2", en Holanda, aisladas a consecuencia de los bombardeos

LONDRES, 24. — Todo el noroeste de Holanda ha quedado aislado de Alemania después de los tremendos ataques efectuados ayer por la aviación aliada contra las vías férreas de esa región, con lo cual las rampas de lanzamiento de las "V-2", han quedado privadas de suministros, comunica el enviado especial de la Agencia Reuter cerca del Cuartel General del mariscal Montgomery.

El bosque de Hagenau ha sido atravesado enteramente

VIOLENTOS COMBATES DEFENSIVOS EN LA REGION DE RAPPOLTSWEILER

UN ATAQUE ENEMIGO CONTRA SALESTAT, RECHAZADO POR LAS FUERZAS GERMANAS

BERLIN, 24. — El Gran Cuartel General de las fuerzas armadas alemanas comunica:

"En el Oeste, entre Toermond y Geinenkirchen, la mayor parte de los ataques ingleses fracasaron. Sólo cerca de Heinsberg nuestras líneas fueron replegadas. El número de carros destruídos en la cabeza de puente del Roer, desde el comienzo del ataque inglés, se eleva a 150.

En el transcurso de potentes ataques efectuados desde el Norte y el Oeste, los norteamericanos consiguieron penetrar ayer en la ciudad de Saint Vith, completamente destruída.

Los empujes enemigos dirigidos contra nuestro frente, al sudoeste de Saint Vith y del sector de Clerbaux, han fracasado. En la región de Viandes, donde el enemigo atacó hasta catorce veces en la jornada, con fuerzas convergentes, se libran duros combates.

Entre Reippersweiler y Hagenau, nuestras tropas avanzaron hasta el sector del Rosh y del Moder, y limpiaron la región que se extiende al norte de este sector. El bosque de Hagenau ha sido también atravesado en toda su extensión.

Un ataque enemigo contra Salestat fué rechazado. En la región de Rappoltsweiler se libran violentos combates defensivos. — Efe.

Lanchas suicidas alemanas, concentradas en Trondheim

LONDRES, 24. — Según informes recogidos por la Agencia Telegráfica noruega, unas 125 lanchas rápidas, equipadas por los alemanes, con una considerable cantidad de explosivo en la proa, han sido enviadas desde Oslo a Trondheim. Se supone que la intención de los alemanes es utilizarlas contra una flota de invasión.

Estas lanchas son tripuladas por un solo hombre, dotado de un traje de goma y un salvavidas, cuya misión consiste en guiar la embarcación hasta muy cerca del objetivo y después saltar al agua e intentar salvarse.—Efe.

Un mercante de 7,000 toneladas, hundido por una lancha rápida alemana

BERLIN, 24.—Varios grupos de lanchas rápidas alemanas, que durante la pasada noche, en un ataque contra la navegación adversaria en la desembocadura del Escalda, se vieron obligadas a establecer combate con unidades ligeras de la armada británica que protegían los convoyes o hacían servicios de vigilancia. A pesar de que el adversario, con sus destructores y lanchas rápidas disponía de una poderosa fuerza defensiva, la artillería de las embarcaciones alemanas disparó varias veces contra los convoyes entre Latemise y el Escalda, obteniendo buenos éxitos. Una de las lanchas hundió a un mercante de 7.000 toneladas, a consecuencia de un disparo de torpedo que alcanzó de lleno al navío. Otro buque fué también torpedeado sin haber podido observar el resultado, precisamente porque la lancha de donde partió el torpedo fué inmediatamente hundida por varias embarcaciones adversarias.

Audiencia de Su Santidad

ROMA, 24. — Su Santidad el Papa ha recibido en audiencia, al embajador holandés en la Santa Sede, Jonkhser van Weede, y su esposa. — Efe.

Tito ha ordenado la movilización general en Servia

BERLIN, 24. — Con respecto a la crisis yugoslava, el portavoz de la Wilhelmstrasse ha declarado que Tito ha ordenado la movilización general en Servia como medida de precaución contra posibles disturbios interiores que pudieran conducir a un conflicto con la dinastía. — Efe.

«El Japón podrá poner en línea armas nuevas de eficacia trascendental»

Declaraciones del presidente de los servicios técnicos del Gobierno nipón

TOKIO, 24. — "No está lejos el día en que el Japón pueda poner en línea nuevas armas de una eficacia trascendental, según ha declarado el presidenno, Yagi, ante la comisión de presupuestos de los servicios técnicos del Gobierno de la Cámara baja. Los mejores técnicos de la ciencia japonesa—añadió Yagi—trabajan en proyectos cuya realización está próxima, armas que causarán al enemigo las sorpresas más desagradables."—Efe.

Intensa actividad de patrullas en Italia

CUARTEL GENERAL ALIADO EN EL MEDITERRANEO, 24. El comunicado oficial del día de hoy dice:

"XV Grupo de ejércitos: Intensa actividad patrullera en los frentes del V y VIII ejércitos. — Efe.

6 NOTICIAS interesantes de ULTIMA HORA

1

BERLIN, 24. — Los rusos se retiraron al sur de la línea Felsoegalla-Stuhlweissemburgo, según anunció esta tarde a los periodistas el portavoz militar de la Wilhemstrasse.—Efe.

2

LONDRES, 24. — La responsabilidad del abastecimiento civil de Yugoslavia pasará en breve de las autoridades militares aliadas a los organismos de la U.N.R.R.A., ha declarado Eden en la Cámara de los Comunes La distribución de suministros se hará sin discriminación de razas ni credos. — Efe.

3

BERLIN, 24. — *Las tropas alemanas se han retirado a la parte oriental de los lagos masurianos y han evacuado el saliente que formaba el frente en este sector. La ciudad de Augustow ha sido evacuado, según declaró esta tarde el portavoz militar de la Wilhemstrasse.*

Cerca de Cherfenwiese no se produjeron modificaciones. — Efe.

4

BERLIN, 24. — «Las contramedidas alemanas en el frente del Este se encuentran todavía en estado de improvisación; todavía no puede hablarse de contramedidas de envergadura», dijo el portavoz militar alemán. — Efe.

5

PARIS, 24. — El escritor católico y filósofo francés, Jacques Mauritain, a quien el «Quay d'Orsay» quería nombrar embajador de Francia en la Ciudad del Vaticano, ha contestado que «puede prestar una ayuda más eficaz a su país continuando la labor que actualmente desempeña en los Estados Unidos». Sin embargo, el ministro galo de Asuntos Exteriores, Bidault, tiene todavía esperanzas de poder convencer a Mauritain.—Efe.

6

BERLIN, 24. — Los soviets atacan Posen desde el este y el sur, según declaró el portavoz militar alemán. Los combates no han alcanzado todavía los arrabales de la ciudad. — Efe.

Por VELLUTO

Jeroglífico núm. 958
TAMBIEN ES LINDA...

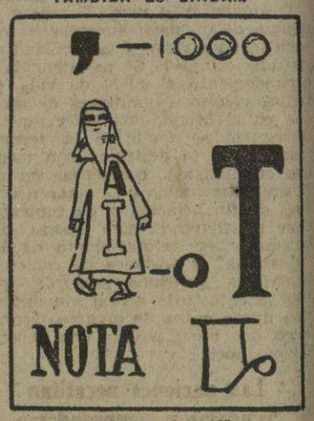

Solución al núm. 957:
UNA CARTA PRECIOSA

Crucigrama núm. 1,107

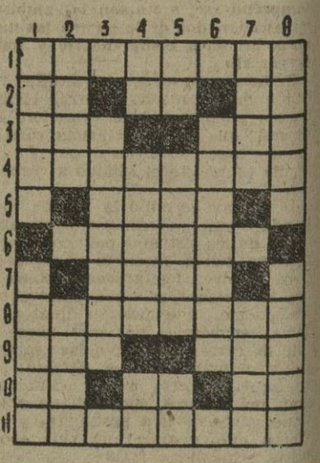

HORIZONTALES: 1, Composición musical. 2, Nota-Nombre de una letra. Verbo. 3, Planta umbelífera-Interjección. 4, Hagan diferentes cosas. 5, De hueso. 6, Erguido. 7, Instrumento de hierro. 8, Adornos. 9, Hogar-Prenda de piel para el cuello. 10, Al revés: Entrega-Al revés: Nota-Cifra romana. 11, Completos.

VERTICALES: 1, Espíritus-Al revés: Atravesar. 2, Al revés: Fiel-Costado. 3, Estipular. 4, Al revés: Nota-Al revés: Maestro-Al revés: Nota. 5, Nota-Línea geométrica-Símbolo químico. 6, Al revés: Tallo, rama. 7, Le doné-Hijo de Júpiter. 8, La hay en la playa-Al revés: Pueblo de Filipinas.

Solución al núm. 1,106

HORIZONTALES: 1, Acertase. 2, DoreloM. 3, anU-risA. 4, otuA-epO. 5, lEsaleL. 6, saepaC. 7, Otero-hO. 8, laSsiaS. 9, Erla-Iba. 10, Alava-aD. 11, Cerferino.

VERTICALES: 1, adaoL-oleaC. 2, Contestarle. 3, UU-aeslaF. 4, RR-Aser-Ave. 5, Ter-Apos-Ar. 6, Aliela-II. 7, Sospechaban. 8, emaoL-Osado.

LA MUERTE INVISIBLE (segundo capítulo)

POR NOGUERAS

M.C.D. 2022