ADVERTENCIA

Toda clase de correspondencia, lo mismo literaria que administrativa, se dirigirá á nombre del Director ó Administrador, á la calle de la Rúa, núm. 35, imprenta y librería de Núñez. — *Teléfono* 37. — No se devuelven los originales.

Número suelto **cinco** cts.

El Adelanto

DIARIO DE SALAMANCA

PRECIOS DE SUBSCRIPCIÓN

En Salamanca, un trimestre. . . . 3'75 ptas.
Fuera de la capital, un trimestre . . 4'50 id.
Anuncios y otros insertos, precios por tarifa.
Todos los pagos anticipados.
Talleres: Ramos del Manzano, 42.—*Teléfono* n.º 67.

Número atrasado **diez** cts.

Dos ediciones diarias. | Jueves 5 de Agosto de 1915. | Año XXXI - Núm. 9.564

EN EL AYUNTAMIENTO

La sesión de ayer.

A las siete de ayer tarde celebró sesión subsidiaria la Corporación municipal

La sesión fué muy breve.

Presidió el alcalde, señor Díez Ambrosio, y asistieron los señores Núñez, Ceballos, García Polo, Meca, Olivera, González Fernández, Pies y González Domínguez.

Fué leída y aprobada el acta de la sesión anterior.

Despacho ordinario.

Se dió cuenta de nuevo de la empatada votación habida en la sesión anterior, sobre si las casetas de la feria de baratijas han de ser instaladas ó no en la plaza de Anaya, como piden los comerciantes de la calle de la Rúa.

Y como fué anulado uno de los votos emitidos á favor de tal petición, esta quedó desechada, votando en contra los señores Ceballos, García Polo y González Domínguez.

Se concedieron licencias de obras á don Pablo Fraile y doña María Cornejo.

El Ayuntamiento quedó enterado de una comunicación del señor Arquitecto municipal, sobre suspensión de las obras que en la calle del Jesús ejecuta don Juan M. de Partearroyo, por no ajustarse á la licencia concedida por la Corporación.

Se desecharon las peticiones hechas por los industriales de los barrios de los Pizarrales y del Arrabal del Puente, sobre que se les rebaje la cuota que pagan por el arbitrio de venta de vinos.

Y, por último, se concedió, mediante subasta, una parcela de terreno en la plaza de la Justicia, á don Manuel Mirat.

Terminado el despacho ordinario y no habiendo ningún concejal que hiciera uso de la palabra, se levantó la sesión.

NUESTRAS INFORMACIONES

La colonia del Hospicio

En la estación.-Los niños del Hospicio.-La salida-La llegada.-En la Maza-El director y el médico.-Un aplauso á la Diputación.

El arquitecto don Joaquín Vargas, es un señor que apesar de los años que lleva en Salamanca no se ha contagiado de la *seriedad* aparatosa de nuestros personajes. Al contrario de otros muchos que todo lo convierten en transcendental; el señor Vargas todo lo echa á broma y hay que estudiar lo que dice para saber cómo hay que tomarlo.

Ayer se me acerca en el café y me dice:

—Le he conseguido á usted una plaza de hospiciano.

—Muchas gracias, señor Vargas, y ¿cuándo puedo comenzar mi nuevo destino?

—Esta tarde, si quiere usted venir á la Maza.

—¿Qué es eso, colonia?

—No, Jerez, dice golpeando una botella que lleva en la mano.

—¿Con quién va usted?

—Con 0,20.

—Más claro.

—Que allí está el metropolitano, y si usted quiere vamos ahora mismo á la estación.

¿Cómo no aprovechar la invitación? Montamos en la jardinera de Juárez y minutos después estábamos en la estación.

Cuando llegamos están ya allí los 86 niños hospicianos, que van á la Maza.

Llegan poco después el diputado señor Teso, el director del Hospicio señor Hernández y una hermana de la caridad, sor Marciana, que acompaña á los expedicionarios.

Antes de montar en el tren, me fijo un momento en los chicos: todos van preparados para la excursión. Uno lleva un caballo de cartón, otro una cometa, otros llevan unas jaulas vacías que no revelan muy buenos propósitos.

Suena la campana. Los chicos ocupan un vagón; algunas madres los despiden, dándoles tremendos besos. El tren se pone en marcha. Al llegar á Arapiles, monta en nuestro departamento el señor Mediano, médico de la colonia. Dos minutos después estamos en la Maza.

Los muchachos bajan del coche alegremente, y, en filas, se dirigen á la casa donde se hospedan, que en todo el contorno se llama «el palacio». Los hospicianos tienen su palacio de verano.

En el camino hablo con el director y el médico. La conversación es muy interesante y de ella entresaco los siguientes datos:

El 18 de Julio mandó la Diputación á la Maza seis párvulos de ambos sexos y setenta niñas de siete á trece años. El 3 de Agosto por la mañana regresaron las setenta niñas y por la tarde salieron los ochenta niños que con nosotros habían hecho el viaje. En la actualidad tiene allí la Diputación 151 asilados.

Todos esos pobres niños viven en un palacio rodeado de grandes campos de encinas, respiran el aire libre, tienen una alimentación extraordinaria. Viven como los pudientes. ¡Bien merece un aplauso la Diputación!

El médico señor Mediano me habla de los efectos beneficiosos de la colonia. Los párvulos están en la Maza tres meses y los mayores mes y medio. Además de la comida ordinaria tienen leche y carne. Cuando vuelven al hospicio los chicos, son otros distintos, y de año en año se va viendo mejorar á los asilados.

Llegamos al palacio. Los dormitorios están limpios y bien aireados. Las escaleras y las habitaciones brillan como bruñidas.

Suena la campana llamando á la cena y vemos comer á los chicos con verdadero gusto.

Las hermanas nos obsequian con chocolate y conservas de fruta.

Cuando salimos á la era, los chicos corretean alegremente, persiguiendo á los santigallos y cuantos bichos encuentran. No hay duda de que en aquel momento son felices.

El señor Vargas, entre bromas y veras, propone al señor Teso que les manden unos pelotones para jugar al «foot-ball».

La proposición no puede ser más acertada y el señor Teso la hace suya. Que jueguen los chicos, que corran, que salten, que se diviertan. Tiempo les quedará para pensar que son hospicianos.

Sir-Ve.

La cuestión de subsistencias.

La Junta provincial de subsistencias continúa su labor á fin de tener aseguradas las subsistencias para el próximo invierno, especialmente en lo que se refiere al trigo.

Ayer fueron convocados varios terratenientes con el fin de acordar la manera de que dejen un tanto por ciento de la cantidad que recolecten, á disposición de la citada Junta.

Esta ha tomado también otros importantes acuerdos que en su día hará públicos y entre ellos el de señalar el precio regulador que será el precio medio que alcance el trigo en la última quincena de Septiembre y primera decena de Octubre.

CURSOS BREVES

PERFECCIONAMIENTO PARA MAESTROS

Mañana, viernes, disertarán los señores siguientes: A las diez, don Mariano Reymundo, sobre un tema de Física.

A las once y media, don José de la Mano, sobre el tema Criteriología estética. Actuación del artista, Límites del arte. Clasicismo, Idealismo, Naturalismo. Clasificación de las Artes.

A las cinco y media de la tarde, don Primo Garrido. Tema: Mundo mineral y orgánico, Células y tejidos orgánicos.

†

SÉPTIMO ANIVERSARIO

DE LA SEÑORA

Doña Dolores Capablanca de Purón

que falleció en esta ciudad el día 6 de Agosto de 1908.

D. E. P.

Su viudo, hijos, hijos políticos y hermanos,

Ruegan á sus numerosos amigos se sirvan encomendarla á Dios en sus oraciones y asistir á alguna de las misas que, por el eterno descanso de su alma, se celebrarán en la iglesia parroquial de San Juan de Sahagún, el día 6 de los corrientes.

DE AYER A HOY

Celebró sesión subsidiaria el Ayuntamiento, con asistencia de media docena de concejales, y los acuerdos que en la misma se tomaron, y que detallados van en la correspondiente sección, no son de los que han de contribuir al esplendor de nuestra ciudad.

Y la verdad es que ni el tiempo está para perderlo ni las actuales circunstancias son de las que justifican que las sesiones municipales se celebren solamente porque la ley lo manda.

Un competente oficial del ejército giró una visita de inspección, con fines militares, y no parece que lo de los explosivos, como tantas otras cosas, cuaje en nuestra ciudad.

La Diputación provincial ha hecho la obra de caridad de mandar á la Maza un centenar de hospicianos que allí veranearán dichosos y mejorarán notablemente su salud.

La creación de las colonias veraniegas para sus asilados ha sido uno de los más grandes aciertos de la Diputación y son generales y merecidos los elogios que á dicha Corporación se dirigen por su hermosa iniciativa.

Una nuestro aplauso á los muchos que se le tributan.

El día fué en extremo caluroso, propio de la estación, y el desfile veraniego continuó en auge.

MADRID AL DIA

Los políticos y la temperatura

Se está verificando una concentración de autoridades políticas en la corte, lo cual coincide con una baja notable de la temperatura. Pero, al mismo tiempo, los personajes aludidos en globo deshacen la reunión y se vuelven á los puntos de procedencia con propósito de continuar su agradable veraneo.

No me parece desacertado pronosticar el fin de estas andanzas en una síntesis suprema. Dentro de breves días tornarán los rigores caniculares y nos quedaremos solos con el perseverante señor Dato. La síntesis me la da hecha el señor ministro de la Gobernación diciendo que no ocurrirá nada en política ni en oratoria contrario á las órdenes del Gobierno. Así lo garantiza don Pablo Iglesias con su conducta en el último mitin, cuyo patrón servirá para los sucesivos, según el señor Sánchez Guerra.

Quiere decir el ministro y queremos repetirlo nosotros, que hablarán pestes los oradores libres contra la gestión política doméstica y contra sus laboriosos fogoneros; pero que no tocarán los temas prohibidos en virtud de una convención altamente patriótica.

Yo así lo deseo y espero. Siempre los españoles, por muy levantiscos y muy revolucionarios que hayamos sido, hemos guardado toda clase de respetos á nuestra madre común.

Tranquilicémonos, pues, en lo atañadero á la cuestión política y al ir y venir de primates políticos. Todo esto ha sido motivado por la frescura del ambiente que se nota en los primeros de Agosto. En cuanto aprieten otra vez sus élitros las cigarras, quedarémonos en la misma soledad y tranquilidad que nos concedió el radiante mes de Julio.

Las cosas crecen y menguan por cualquier fruslería. Como la racha de políticos advenida y próxima á extinguirse, así se ha presentado la quiebra del señor Tejada, que en el periodo de nebulosa nos asustó con sus negruras caóticas, suponiéndole nada menos que un *crac* bancario espantoso, y luego resultó una quiebra personal con ramificaciones individuales, y ahora no es sino humo vano salido de una chimenea y que se esfuma en el aire purísimo de estas mañanas azules y transparentes.

Calmados los ánimos, serenadas las conciencias, los habitantes de Madrid convertimos nuestros anhelos y nuestras energías al cauce por donde corre la vida ordinaria.

Saltamos de diversión en diversión, yendo á las luchas greco romanas que se celebran en la plaza de toros, ó á los jardines del Buen Retiro, donde hay banda musical y *varietés* por sesenta y cinco céntimos los días que no son de moda, ó tomamos el fresco gratuitamente en el paseo de Rosales.

Durante el día, todo el mundo á trabajar con presteza, eso sí; á ganar honradamente los garbanzos. ¡No faltaría más! Mi pueblo es muy trabajador y probo. Y entre col y col, á organizar las cercanas verbenas—San Cayetano, San Lorenzo, la Paloma—, y á preparar todo lo concerniente á las elecciones municipales, pues las hará don Alvaro, y no es cosa de estar desapercibidos ante un tan formidable muñidor.

Pallol.

Quisicosas.

"De las cuatro mil pesetas consignadas para festejos de feria, dos mil se destinan al pago de las audiciones de la banda de música, y quinientas para otras atenciones.„

Con mil quinientas pesetas
y al parecer incompletas
que tiene la comisión,
gozaremos un derroche
por mañana, tarde y noche
de festejos de *ocasión*.
¡Cuánta, pero cuánta cosa
van á hacer por seis mil reales
los señores concejales!
Coso blanco, coso rosa...
Lo que vamos á gozar.
Como les sobra la *plata*
de fijo una cabalgata
en feria no ha de faltar.
Y concursos y retretas
y máquinas voladoras.
Con mil quinientas pesetas
no hace falta discurrir.
Son cifras arrolladoras
que nos dan hecho un programa
de los de más fuste y fama
que se puede concebir.
Animarse, forasteros,
y dejarse los dineros
en la feria colosal.
Tales son las diversiones
que quizá hasta *defunciones*
habrá por ver feria tal.
. . . . . .
Bueno: pues si es que el Concejo
ni tiene para un festejo,
ni tiene para cuartel,
ni tiene para alumbrado,
ni tiene para acerado
¡oh, qué pobrecito de él!
Para festejos anuales
son tan poco seis mil reales
que emplear esos seis mil
deben en cosas distintas...
Librar á un mozo de quintas
y haceis un acto gentil.

SUCESOS LOCALES

Un puñetazo.

En la Casa de Socorro fué curado ayer mañana un niño llamado Felipe Iglesias, el cual presentaba una fuerte hemorragia nasal á consecuencia, según manifestó, de un puñetazo que le dió un individuo cuyo nombre desconocía.

Una caída.

También fué curado otro niño llamado Angel Galán Hernández, de cinco años, domiciliado en los Corrales de Monroy, que presentaba una herida incisa en uno de los dedos de la mano derecha y que se la produjo al caerse y clavarse un cristal.

Unos vivos.

En el establecimiento de vinos y comidas de Higinio Barco hizo un gasto por valor de 73 pesetas un sujeto, llamado Ramón Hernández, el cual ha desaparecido de esta población, negándose á pagarlas lo mismo que su padre.

Una doméstica llamada Encarnación García, de veinticuatro años, compró á nombre de sus amos varios géneros en el comercio de tejidos de don José Gómez, Plaza Mayor, mas descubierto el que aquellos no la habían mandado hacer tales compras, ha sido denunciado este hecho.

En ambos ha intervenido el guardia de seguridad, Enrique Rodríguez, dando cuenta del primero al Juzgado municipal.

Uno que huye.

En esta inspección de Vigilancia se ha presentado una denuncia manifestando que un niño de once años, llamado Eduardo Macarro, se ha fugado del colegio de Carvajal, ignorándose su paradero.

UNA VISITA

Depósito de explosivos

Ha estado en esta el distinguido capitán de ingenieros don Felipe Rodríguez, con objeto de ver la posibilidad de establecer un gran depósito de explosivos militares.

Visitó el cuartel de Trilingüe, y ante la poca facilidad que encuentra para la ejecución de obras al efecto, no parece, según nuestras noticias, que va muy favorablemente impresionado.

El señor Rodríguez salió anoche para Zamora.

Notas de sociedad

Viajes.

Han salido:

Para Figueira da Foz, la señora doña Adela Peyra, viuda de Iscar, y sus hijos doña María Iscar de Calvo y don Miguel Iscar.

= Para Espinho (Portugal), el catedrático de esta Universidad don Timoteo Muñoz Orea y señora.

= Para Oporto, nuestro estimado amigo el inspector general de contabilidad de la S. F. P., don Cándido Emilio Cabral.

= Para Figueira da Foz, la distinguida esposa é hijos del juez de instrucción de esta capital, don Francisco N. de Rueda.

= Para Tejadillo, la señora doña Eufrasia Villar, viuda de Torres, y su hija doña Eufrasia Torres de García.

= Para Figueira da Foz, don Alejandro Hernández.

= Para Matilla de los Caños, don Graciliano Pérez Tabernero y señora y don Alipio Pérez Tabernero.

= Para San Sebastián y varias poblaciones del Norte, la respetable señora Viuda de Martínez León, con su encantadora hija Juanita.

= Para Zaragoza, el joven abogado del Estado don Enrique Casas, amigo particular nuestro.

= Para San Sebastián, el ingeniero de la Transversal, nuestro estimado amigo don Enrique Raynaud y sus nietos.

= Para Madrid, nuestro querido amigo el industrial de esta capital don Manuel Mirat.

= Para Cestona, el comerciante de esta plaza don Gerardo de Anta.

= Para el balneario de Retortillo, nuestro particular amigo don Carlos G. de Ceballos y su distinguida familia.

= De Castellanos de la Cañada á Puebla de Trives, los marqueses de Castellanos y de Trives.

= Para San Sebastián, las bellas señoritas Isabel é Iluminada Marcos.

= Para la villa de Lumbrales, la señorita Consuelo Moro.

= Para Figueira da Foz, nuestro querido amigo el ayudante de Obras públicas don Dióscoro Bartolomé, con su distinguida familia.

= Para Zarauz y Cestona, la distinguida señora doña Vicenta Bande, viuda de Moneo, sus hijos los señores de Moneo (don Vicente) y don Ramón y su bella sobrina la señorita Julia Alvarez.

= Para Santander sale hoy el gobernador civil de esta provincia don Luis Martínez Fernández, con su distinguida familia.

= Para la dehesa de Buenabarba, la señorita María Teresa Sánchez.

= Han llegado:

De Madrid al balneario de Ledesma, nuestro querido amigo y paisano el distinguido médico militar don Jesús de San Eustaquio.

= De Puente Viesgo, el joven señor Benages, hijo del interventor del Banco de España.

= De Madrid, don Julio Fabrés de Solís.

= De Puente Viesgo á Matilla, la condesa de Crespo Rascón y don Argimiro Pérez Tabernero.

= De Liérganes, la señora é hija de nuestro querido amigo el concejal don Galo Julio Santiago.

= De Puente Viesgo á Cantalapiedra, el ingeniero agrónomo don Jesús Miranda y familia, y don Francisco Paradinas.

= De su dehesa de Sagos, nuestro distinguido amigo el senador por esta Universidad don Luis Maldonado, el cual saldrá uno de estos días para el balneario de la Toja.

= De Valladolid, el comandante de caballería don Francisco Abarca, nuestro particular amigo, con su elegante esposa.

= De Ledesma, el propietario don Luciano Vicente Torres.

= Del campo, nuestro querido amigo el diputado provincial don Fernando García Sánchez, el cual regresará el martes á Espinho (Portugal), donde veranea con su familia.

= Del balneario de Medina, la distinguida señora doña Josefina Santos de Rodríguez é hijos, la señora doña Sofía Rodríguez de Ibáñez, sus hijos y su hermana Petra.

= De Ciudad Rodrigo, el capitán de ingenieros don Felipe Rodríguez.

= Del Norte, la familia del comerciante señor Heras.

Aniversario.

Mañana hace siete años que falleció en esta capital la distinguida señora doña Dolores Capablanca, esposa de nuestro particular amigo don Angel Purón.

Con tan triste motivo, tanto á este señor como á sus hijos y demás familia, reiteramos nuestro pésame.

Natalicio.

Con toda felicidad ha dado á luz una hermosa niña la señora de nuestro compañero de redacción don José Sánchez Gómez. ¡Enhorabuena.

Enfermos.

En Madrid se encuentra enfermo nuestro particular amigo el propietario de Alba de Tormes don Emilio Clavijo.

= También está enfermo en la Corte, aunque dentro de su dolencia ha experimentado alguna mejoría, nuestro querido amigo don Luis García Ladevesse.

Deseamos el restablecimiento de ambos distinguidos enfermos.

De días.

Mañana, día de San Salvador, celebran su santo, el rector de esta Universidad señor Cuesta; el ayudante de Obras públicas señor Gonsalves; el arrendatario de Contribuciones señor La Mano y el joven V. de Parga.

Varias.

En el convento de religiosas Esclavas, de Azpeitia, ha ingresado como novicia, la distinguida señorita Luisa Huebra, hija de nuestro querido amigo el comerciante de esta plaza don Luis Huebra.

Sucesos provinciales

Hurto de cebada.

La guardia civil de Cantalapiedra ha detenido á Luis Martín González y Valentín Castillo, criados al servicio del vecino Joaquín Paradinas, por haber vendido, sin autorización de éste, varias fanegas de cebada á algunos convecinos suyos.

Fueron puestos á disposición del Juzgado correspondiente, juntamente con otro sujeto llamado Fernando Acosta Haro, considerado como presunto cómplice de aquéllos.

IMPORTANTE REAL ORDEN

La difusión del crédito.

La *Gaceta* de ayer publica la Real orden del ministerio de Hacienda, dirigida á los presidentes de las Cámaras de Comercio y de Industria, para la difusión del crédito privado.

En el preámbulo de dicha Real orden se hace referencia á la gestión realizada por el Gobierno cerca del Banco de España, para dar facilidades al crédito privado, sin contrariar el criterio de prudencia en que debe inspirar todos sus actos.

Para cristalizar en una fórmula satisfactoria los deseos del Gobierno, en cuanto á la acción provechosa del crédito para favorecer la exportación de los productos nacionales y la importación de las primeras materias que necesita la industria española, así como para lograr las facilidades convenientes á la pignoración de las elaboraciones y de las cosechas, el Banco de España se ha mostrado propicio á anticipar fondos sobre las mercancías que se exporten, dando las mayores facilidades posibles para la intervención de algún Banco ó banquero, á fin de que, al actuar como intermediario, le ceda las letras que motiven aquellos anticipos, y obtenga, en cambio, hasta un 25 por 100 de los intereses liquidados en cada operación.

El Banco de España se halla igualmente dispuesto á conceder la misma comisión á los establecimientos que afiancen la constitución de depósitos de productos elaborados ó de cosechas, y la conservación ó custodia de éstas ó aquéllas, y para ese fin giren una letra á cargo del depositante, la cual puede ser luego descontada.

Para lograr la eficacia de esos propósitos, el Banco de España se muestra dispuesto á procurar el aumento del crédito á los Bancos, banqueros ó establecimientos que se preparen á operar en la forma indicada, colaborando con ganancia á los fines patrióticos á que el Gobierno y el Banco de España atienden solícitamente.

El ministro de Hacienda dispone, finalmente, en dicha Real orden, que se dé cuenta de estas disposiciones á los agricultores, industriales y comerciantes para que se aprovechen de sus ventajas é incite á los Bancos locales á operar, de acuerdo con la sucursal respectiva del Banco de España, en la forma citada.

También tiene el propósito el señor Conde de Bugallal de que se haga una profusa tirada de ejemplares de la Real orden dirigida al Banco para divulgar el espíritu de la misma y las condiciones en que el Banco redescuenta y efectúa las operaciones favorecedoras de la exportación, llegando de este modo á conocimiento de las clases productoras la iniciativa ministerial.

(c) Universidad de Salamanca

ITALIA

UNOS DIAS EN MÁNTUA

Marzo, 1908.

IV

El viajante milanés es un hombre práctico, positivo. Se come muy bien en el Senerer y el precio no deja de ser arregladito. Estamos nosotros y el señor que se parece á don Gumersindo de Azcárate. Entablamos conversación con él. Queremos salir á las nueve de la noche—llevamos ya unos días en el pueblo de Virgilio—y tenemos aún que ver el Palacio del Té, la iglesia de San Andrés y el *Duomo*. En ello invertiremos dos horas largas. Luego podremos callejear á nuestro antojo:

—¡Cuidado, mucho cuidado, egregios amigos, con las mantuanes! ¡Son una atrocidad de guapas, *troppo belle, troppo belle!*—nos insinúa el buen señor.

Y agrega:

—Yo, á pesar de ser italiano y veronés por añadidura, sé muy poco de arte. Gusto de él pero no entiendo ni una sola palabra y no sé distinguir una época ni un estilo. En Mántua los primeros edificios son las mujeres...

—Nosotros—apuntamos tímidamente—venimos de Bolonia y nos parece que allí...

—No transijo. Las mujeres de Mántua, *¡Dio mío!* son maravillosas. Ya las verán ustedes. Y esos diablos de los militares se casan con las más guapas.

Esta tarde nos esperan gratas emociones al decir del veronés.

*

—Señorita...—decimos á la puerta de un tenducho de la plaza Sordello á una chiquilla rubia, de ojos azules y ensoñadores, hermosa, todo un *amore* como tan bonitamente dicen los italianos en casos tales.—Señorita...

—¿Qué desean?—Y comienza á enseñarnos unos dientes blanquísimos y una lengüecita roja que asoma á sus labios contínuamente.

—El Palacio del Té...

Hace memoria. Para hacer memoria—gentil manera—lleva un dedo á los labios. Medita...

—El Palacio del Té... dices que el Palacio del Té... *¡Ecco!*... Siguen ustedes el Corso Príncipe Humberto, atraviesan á la derecha, dan en una plazuela, en una plazuela... *¡Ecco, già!* Siguen hasta una puerta y á cien metros de ella, ya en el campo, está el palacio del Té. ¿Qué más quieren saber?

—¡Oh, nada más, nada más, *signorica!*

Tenemos un piropo á flor de labios. Resbala sin salir, y nos limitamos á darle las gracias.

—¡Señorita, qué gentil es usted!—exclamamos á la italiana.—¡Gracias, y después, gracias!

—*¡Prego, prego!*—responde riéndose.

Ante aquella graciosa paisana de Laura, de Beatriz, de Julieta, que canta en vez de hablar, que da á cada palabra la música de una estrofa, paréceme que el armatoste negruzco de esta ciudad desarruga su ceño y sonríe. ¡Santa sonrisa de las doncellas!

Unos chiquillos limpitos, rubios y hermosotes, de familias burguesas, nos llevan al Palacio del Té. El Palacio fué construído para que los duques pasaran en él las estaciones de calor. Aquí, en Mántua, todo se hacía en grande. Cada familia construía un pueblo en vez de una casa. Los duques, los Gonzagas, bien podrán permitirse la vanidad de tener un palacio suntuoso para el veraneo.

Es de una sola planta el Palacio del Té y de un puro Renacimiento, simpático y sencillo. Fué la residencia del duque Federico II que lo construyó y que encargó á Julio Romano y á sus discípulos la pintura de los muros. Las salas son frescas, claras y cómodas; recuerdo la de los *caballos*, donde están pintados los siete nobles brutos, favoritos del duque Federico; la sala de *Psiquis* con un techo magnífico que representa una bacanal, y, sobre todo, la sala de los *gigantes*, una fantasía colosal de Romano, donde aquellos escalan el Olimpo. El fresco, enorme, abarca las cuatro paredes y el techo, y las figuras se destacan tan vigorosamente de los lienzos que la habitación pierde, á simple vista, la simetría. Allí contemplais gigantes de brazos colosales, de espaldas inconcebibles, de ojos feroces que se estrellan contra los peñascos, que se desgajan de las montañas. Es algo salvaje y grandioso, que produce escalofríos este fresco del Miguel Angel de Mántua.

Os encontraréis luego en una espléndida *loggia* de magníficos bajo relieves, delante de un jardín abandonado, donde hay una gruta. Antes de abandonar el palacio os enseñan el baño ducal, mejor dicho, el sitio del baño ducal, la armadura; con el baño cargó el de siempre: Napoleón.

*

Vemos luego San Andrés, una de las más bellas iglesias del Renacimiento, donde hay frescos primorosos de Mantegna y la Catedral, el *Duomo* que os da la impresion, con sus mujeres desnudas y sensuales, de templo pagano.

Y ya estamos libres de cuidados. Hemos visto lo que teníamos que ver. Ahora comenzamos á callejear á nuestro antojo. Los rostros ya no son conocidos casi todos. Nosotros somos también los *forasteros del día* en este pueblo que aún no ha sido castigado con la única plaga que le falta: la de los turistas.

Comienza el paseo dominguero. Las *sartine*, las modistas no loquean como en otras ciudades; van circunspectas y formalitas; parece que han reñido con el novio el día anterior. Y las señoras, estas altivas y orgullosas señoras de Mántua, se dignan también salir á la calle y codearse con el pueblo. ¡Dios se lo pague! Ambas clases, la aristocrática y la popular, merecen toda nuestra admiración de extranjeros. Seguimos el Corso Humberto, volvemos á desandar lo andado, á emprender de nuevo la caminata, y así sucesivamente.

Pero el pueblo se agolpa hacia una plazoleta. La banda militar interpreta *Norma*, la ópera que tanto gusto dió á nuestros abuelos. Gemma, Cechina, Mimma, María, todas las mantuanas burguesas, se apoderan de las ventanas y de los balcones de las casas amigas que dan á la plazuela. Los pollos mantuanos brillan por su ausencia. No gustan del amor á la intemperie. Aquí es desconocida toda la sencilla poesía de nuestros noviazgos españoles... (Entre paréntesis; al cabo de los siete años, no acierto á ver por ninguna parte esa poesía de reja... tolerable en la muchachez. Los muchachos mantuanos están en lo cierto).

Y en esta hora sagrada de la puesta del sol, en esta plazuela vieja de ciudad muerta, ante este público que escucha con unción la música de Bellini, hay una nota íntima, de puro sabor provinciano, que nosotros, forasteros de unos días, sorprendemos al pasar...

*

Anochece. Vuelta á la plaza Sordello. Los paseantes regresan á su casa, silenciosos, formando una hilera, enfrente del Palacio Ducal, sin precipitaciones, sin ruidos. Aquí no hay ese perfume de alegría del día de fiesta que concluye; aquí no hay fiestas; aquí no hay tampoco, acaso, días, noción del tiempo. ¡Qué lejos de la Moncloa, del Retiro, de la dehesa de Amaniel! Mejor dicho, ¡qué lejos de mi Tejares, de mi carretera de Zamora, del padre Miguel de Unamuno, de la orden de Predicadores, de Cándido Pinilla, de todos mis amigos, de mi puente romano sobre el Tormes, del paisaje casto y limpio de mi vega de la infancia! ¡Qué lejos del despacho silencioso de don Pedro Dorado! ¡Qué lejos de Madrid, de *Azorín*, del salón de sesiones, de las parlas y de las garrulerías de nuestros prohombres! ¡Maestros amigos: me acuerdo de todos vosotros!

Esta muchedumbre callada, esta ringlera de hombres y de mujeres que parecen volver del entierro de un hijo, me llenan de angustia. La ciudad ha moldeado á su antojo á sus hijos tristes y cavilosos...

Nos despedimos de Mántua con un cielo estrellado. Con el tren dejamos la mesa negruzca de palacios derruidos y de torres ruinosas. Desde la ventanilla saludamos á los lagos, que reflejan quietos y mansos, sin hacerlas resbalar, las estrellas de la noche clara.

José Sánchez Rojas.

El precio de los trigos

Durante la semana última, según el término medio oficial de los mercados, en Arévalo descendió el precio del trigo de 32'35 á 30'65 los cien kilogramos; en Barcelona, de 38'50 á 38 pesetas; en Rioseco, de 31'80 á 30'65, y en Medina del Campo, de 31'80 á 30'05.

Pero en Valladolid se elevó de 30,65 á 31'20 los cien kilos.

En Madrid, se sostiene la más alta cotización, de 40,47 pesetas los mismos cien kilogramos.

INFORMACION FINANCIERA

BOLSA DE MADRID

Nuestro mercado, que dentro de la general anormalidad que sufre el mundo de los negocios se ha creado una normalidad que pudiera calificarse de expectante, continúa dando muestras de firmeza y manteniéndose en actitud satisfactoria, siquiera sea haciéndose un negocio de proporciones reducidas.

Esto no es de extrañar en situaciones como la actual, en que toda especulación es difícil y en que predomina el retraimiento del capital, además de ser esta la época del año de menor actividad bursátil.

Poro, como á pesar de todo, no falta dinero para inversión, á pesar de que algo resta al mercado la suscripción de obligaciones del Tesoro, de las que en la semana anterior se suscribieron pesetas 8.746.000, con lo que el importe de lo suscripto era de 27.669.000, y como á la vez no hay exceso de oferta, hecho determinado, indudablemente, porque en la necesidad de obtener renta nada aconseja el cambio de inversión, resulta fácil sostener y aun mejorar las cotizaciones

Puede, pues, decirse que la Bolsa está reducida á ser un mercado de inversión, sin más alcance que la satisfacción de recíprocas y limitadas necesidades de efectivos de papel ó dinero.

Y como la situación de la guerra continúa siendo una incógnita de imposible solución, el mercado bursátil se limita, con acierto, á mantenerse á la expectativa de los acontecimientos, y sin responder á otros impulsos que á los de la oferta y la demanda en una actitud de pasividad.

Lo confirma una vez más la falta de actividad en estos últimos días del mes, pues por la escasez de posiciones pasa casi inadvertida la liquidación.

La deuda interior al contado mejora de 71,35 á 71,85, y á fin corriente hay «report» de 1 á 15 céntimos, y luego «deport» de cinco, y al próximo hay «deport» de 10.

El Exterior se trata en la serie E á 80.40 y 45, y después en la D, á 81,10.

De los amortizables, el 4 por 100 se limita á señalar el tipo de 83'55 en la serie C, y queda en la E á 83'25, y el 5 por 100 mejora de 92'50 á 93, y luego se hace á 92'85, quedando en la E á 93'10.

Las obligaciones del Tesoro á 4 3|4, de 100'15 á 100,25, y las del 4 y 1|2, á 100,25.

Y de las cédulas del Hipotecario, las del 4 por 100 cotizan entre 92,10 y 91,90, y las del 5 por 100, á 102,35 y 40.

De los valores municipales, sólo aparecen cotizadas las Resultas, á 85, y las Erlanger, á 76 y 75.

Las acciones del Banco de España, á 447,50 y 447, y las del Hipotecario ganan un punto, á 188.

El Español del Río de la Plata, de 282'50 á 279 pesetas contado, siendo la doble al próximo de 1'25 y 1 peseta; en el Central, es de 0,50.

Las acciones de la Compañía Arrendataria de Tabacos, casi sin operaciones, á 262.

Las preferentes de la General Azucarera, á 33 y 34,75 contado, y un doble de 20 céntimos al próximo.

Se ha negociado un millón de pesetas en acciones preferentes de la Azucarera de Madrid á 1 por 100.

Acciones de la Duro-Felguera, entre 50,75 y 51 contado, siendo de 20 céntimos la doble.

Alicantes, á 343 y 342 pesetas contado, y Nortes, á 343, con doble unas y otras de 1'62 1|2 y 1,25 pesetas.

Obligaciones de Valladolid-Ariza, á 100,70; de Huesca á Francia, á 82 y 82'25; Nortes 4 1|2, á 87; Oestes, á 40; y de Bobadilla á Algeciras, á 87.

De la Madrileña del Gas, á 73.

Los francos, entre 93,75 y 92,90 en el cierre, y las libras, entre 25,13 y 25,06 pesetas por unidad, quedando á 25,12.

Delegación de Hacienda

Libramientos puestos al cobro en el día de hoy por esta Delegación de Hacienda:

Pérez y Paradinas, 85.27 pesetas; Desposorios Gutiérrez, 220; Manuel Gómez, 1.652; José Margarida, 159,66; Administrador principal de Correos, 852.50; Salvador Gonzálvez, 4.363,33, y Ayuntamiento de esta capital 8.520,26.

LA TEMPERATURA

He aquí el resultado de las observaciones hechas á las ocho de la mañana de ayer en el Observatorio del Instituto general y técnico de esta capital:

Altura barométrica, 698,20.
Temperatura máxima, al sol, 41'0.
Temperatura máxima á la sombra, 26,0.
Temperatura mínima, 10,2.
Termómetro seco, 19,2.
Termómetro húmedo, 13,0.
Dirección del viento y fuerza, NO.—1.
Cielo, despejado.
Tiempo, bueno.

Notas de la guerra.

Informe interesante.

La comisión francesa constituída bajo la presidencia de M. Palleye, presidente del Tribunal de Cuentas, para examinar y comprobar los actos cometidos por el enemigo en violación del derecho de gentes, presentó hoy un nuevo informe al jefe del Gobierno.

En los informes anteriores relatábase las violaciones cometidas en la población civil, y en el actual pónese de manifiesto los actos de deslealtad y de barbarie cometidos por los alemanes con respecto á sus enemigos de combate, así como contra el personal médico, que ha sido objeto de idénticos malos tratos.

En ocasiones numerosas, los alemanes se han servido de prisioneros militares ó de civiles como escudos para

Djalma pachá, comandante de uno de los ejércitos otomanos que pelean contra los rusos en el Caúcaso.

preservarse contra el fuego de los aliados; eso ha ocurrido especialmente en el departamento del Seineet Marne, en el Oise, en el Meuse, en el Nord, en los Ardennes y en el Paso de Calais.

En todos estos puntos, las avanzadas alemanas ponían ante ellas á paisanos, que eran las primeras víctimas del combate.

Los alemanes han empleado con harta frecuencia balas especiales, que hacían las heridas, no solo más crueles y dolorosas, sino mucho más peligrosas.

Este hecho está comprobado por numerosos médicos franceses.

También han empleado los alemanes bayonetas preparadas en forma de dientes de sierra, que desgarran horriblemente las carnes.

En varias ocasiones, los prisioneros, tanto heridos como ilesos, han sido ejecutados por los alemanes, según testimonian personas serias y dignas de todo crédito que presenciaron esas ejecuciones.

El informe contiene una larga enumeración de los actos de inhumanidad y crueldad cometidos en muchísimas ocasiones por las alemanes con las tropas francesas, malos tratos de los que no se han librado ni el personal médico, ni enfermeros, ni camilleros.

El informe termina diciendo que sólo se insertan extractos de los voluminosos comprobantes de los elementos recogidos, que dan fe del procedimiento empleado por nuestros enemigos, y demuestran plenamente que el enemigo ha prescindido en absoluto, no ya de las leyes de guerra, sino de aquellas más elementales del derecho de gentes, y ha hecho caso omiso de los sagrados deberes de humanidad.

¿Nuevo plan germánico?

Desde San Petersburgo y con fecha 31 de Julio, ha comunicado lo siguiente el corresponsal de *Le Temps:*

«La evacuación de la línea del Vístula y de Varsovia, con objeto de reducir la zona de combate y alinear las tropas, exige algún tiempo y una serie de acciones intermedias que aún no presentan el carácter de combates de retaguardia.

Al examinar las consecuencias de la maniobra rusa para rehuir de momento la batalla en el Vístula, el coronel Choumsky ha escrito en la *Gaceta de la Bolsa* lo que sigue:

«A mi juicio, los alemanes utilizarán el río polaco como segunda línea de defensa. Constituyen la de retaguardia las obras fortificadas que han ejecutado en Polonia.

Y como el enemigo no pudo pasar el Vístula cuando disponía de dos rutas de envolvimiento, Prusia y Galitzia abriga la certeza de que nos será imposible sorprenderlo en su guarida una vez que mediante concentración en las alas, obtenga las dos rutas á que nos referimos.

Opina el coronel que los alemanes se proponen establecer una línea defensiva contra Rusia, y que para ello habrán de apoyarse no sólo en el Vístula, sino también en el Niemen y el Bug, como lo demuestra la acción del general von Bulow en las provincias bálticas y la de los núcleos que marchan hacia Brest Litovsk.

Alcanzar la línea del Bug al Niemen para proteger la del Vístula, ya reforzada con las fortificaciones mencionadas arriba, tal es, según el colaborador de la *Gaceta de la Bolsa*, el objetivo final de las operaciones alemanas en Rusia.

Lo mismo ha procedido el enemigo en el teatro occidental de la guerra—termina el crítico—. Desde el Rhin á las primeras posiciones alemanas tiene también establecidas tres líneas defensivas paralelas, con objeto de arremeter contra nosotros.

Ahora se vale aquí de igual procedimiento para caer sobre Francia.»

El censo electoral

Prueba de residencia y vecindad.

El fiscal del Tribunal Supremo ha dirigido una circular, que inserta la *Gaceta* última, á los fiscales de las Audiencias, encareciendo la necesidad de que en lo sucesivo, y siempre que de la prueba de residencia y vecindad haya de tratarse, para deducir de ellas el derecho á inclusión en las listas electorales, se atengan á la doctrina establecida por la Junta central del Censo, en sus circulares de 28 de Junio de 1909 y 15 de Febrero del corriente año.

Quejas del vecindario.

Las farolas de la Plaza.

Gracias, según creo, á la munificencia del contratista del alumbrado, lucen todas las lámparas de las farolas de la Plaza Mayor, cosa de un gran efecto para nuestro monumental y céntrico edificio.

Pero *gracias* al celo concejil, hay unas cuantas farolas rotas, y varios arcos sin ellas, estando al aire libre los hilos de la bombilla eléctrica, lo que causa un deplorable efecto.

Poco dinero dicen que tiene el Concejo, pero, vamos, para mandar colocar susomentadas luces, sí que debe tener.

Paseante I.

DE TODAS PARTES

Cómo se impresionan los discos.

Los artistas famosos, y aun los medianos, ganan muy buenas pesetas impresionasdo discos fonográficos.

La voz de los cantantes se registra en los discos con ayuda de diversas disposiciones ingeniosas. El cantante se sitúa en una habitación, sobre una plataforma, frente á una enorme bocina, de latón y en torno de la plataforma se sitúan los músicos, provistos de instrumentos especiales para producir una música suave y melodiosa, á fin de que no ahogue la voz del cantante. Los violines tienen el aspecto de tubos, y al violón le faltan sus anchos costados, los cuales quedan reducidos á dos delgados soportes de madera, que sostienen las cuerdas. Cada instrumento de la extraña orquesta posee una pequeña trompeta de metal, dirigida hacia la gigantesca bocina del fonógrafo. De esta manera se dirigen á un punto común las ondas sonoras de la orquesta.

Situado ante la bocina receptora, el artista canta lo más claro posible, quedando las notas registradas en un disco giratorio de cera situado en la base de la bocina. Durante la sesión debe reinar el más absoluto silencio en todo lo ajeno á la interpretación, porque el aparato registra todos los sonidos, por leves que sean. Una tos ligera, el movimiento de los pies, el chirrido de una silla, cualquier rumor extraño, es suficiente para estropear el disco. Por esta causa, los cantantes tienen que tener mucho cuidado, porque hasta una aspiración y un soplo quedan impresos en la cera. Muchas veces, por una falta insignificante como éstas se echa á perder todo.

Los discos fonográficos se conservan tan perfectamente, que va siendo costumbre archivarlos para que puedan oirlos las futuras generaciones. En el teatro de la Opera se han enterrado en una cripta sellada, discos impresionados por Caruso, la Melba y otros artistas, á fin de que nuestros descendientes puedan oir las mejores voces del siglo XX.

Una plegaria forzosa.

No puede negarse que los tibetanos son, dentro de su religión, uno de los pueblos más devotos del mundo; pero también es cierto que practican su devoción de un modo lo más cómo posible. Conocidos son sus molinos rezadores: una rueda que gira impulsada por el viento, contiene una plegaria escrita, y cada vuelta que da el molino, es una oración que sube al cielo.

Cuando se viaja por las montañas del Tibet, no es raro encontrar junto al camino un peñasco con alguna oración bendita escrita en grandes caracteres tibetanos. El viandante, al encontrarse con la inscripción, no puede por menos de leerla, y de este modo, sean cuales fueren sus creencias, ha dicho la plegaria allí contenida.

No puede darse medio más ingenioso ni más cómodo de obligar á todo el mundo á rezar cuando se pasa por aquel punto.

Una cornamenta extraña.

El corzo es indudablemente el rumiante más propenso á las monstruosidades de la cornamenta, que con frecuencia se desarrolla en forma anormal, no sólo en los machos, sino también en las hembras. Como es sabido, las corzas carecen ordinariamente de cuernas, pero algunas, cuando son muy viejas, las echan como si fueran machos, y entonces, estas cuernas femeninas, son siempre monstruosas. Los franceses llaman á estas anomalías «tetes bizardes».

Puede decirse que no hay dos iguales; en unas, el número de cuernos es muy superior al ordinario; en otras, su grueso es como dos ó tres veces el corriente, y á veces las dos cuernas se unen por completo, formando como un copete ó capuchón. El corzo cazado en la Pomerania en Septiembre de 1908, es verdaderamente notable por la extraordinaria dirección de las cuernas, que en vez de levantarse verticalmente, se dirigen hacia adelante y abajo, como en los toros cornigachos.

Noticias.

Por la inspección provincial de Sanidad se comunica á esta Alcaldía ordene sean retirados cuanto antes del sitio que ocupan hoy, en el barrio de los Pizarrales, las charcas y estercoleros, que son perjudiciales á la salud de los vecinos de citado barrio.

El terror de las ratas es LA GROSBOISINE que las mata infaliblemente, ganando su instinto. Concesionario, don Justo Bajo Avila, San Justo 2, Salamanca.

Empléense las mejores aguas minerales alcalinas **Vichy-Hôpital** (estómago), **Vichy-Cèlestins** (riñones) **Vichy-Grande-Grille**) hígado. (Son insustituibles.

Ayer ha fallecido en esta, después de penosa enfermedad, el joven Emiliano Moyano Barcala, dependiente que fué de la fábrica de gorras de don Antonio Aparicio.

La conducción del cadáver se verificará hoy, á las doce, desde la casa mortuoria, calle de don Francisco Montejo, número 8, al cementerio.

A sus padres, hermanos y demás familia enviamos nuestro más sentido pésame.

Enfermedades * de * la * vista.
Clínica de los doctores Alonso y Saicedo
Plaza de la libertad, número 9.—Salamanca
Consulta: de once á una. -a

CARNE LIQUIDA
del Dr. Valdés García de Montevideo
ES EL MEJOR
ALIMENTO TÓNICO-RECONSTITUYENTE
De venta en todas las farmacias
para ANEMIA, TISIS, CONVALECENCIAS etc.

Ha llegado de paso para San Sebastián Rafael de Córdoba, ilustrado restaurador de pinturas quien se propone estar varios días en nuestra capital.

Se hospeda en la calle de Pérez Pujol, 12, donde admitirá los encargos que se le confíen sobre restauración de pinturas antiguas. 2-2

Consulta * de * enfermedades
de la boca y protasis dentaria en el Gabinete Odontológico de Ludeña. Plaza Mayor, números 10 y 11, principal.

Por el señor teniente alcalde de semana fueron ayer multados:

Gabriel Bello y Sandalio Martín, con tres pesetas, por promover escándalo en la vía pública.

Feliciana Sánchez, María Gómez y Beatriz Ramos, por faltar al artículo 259 de las Ordenanzas municipales, con una peseta.

Es el mejor laxante **Grains de Vals** de acción suave y eficaz. Dósis, uno ó dos granos al cenar. Venta en farmacias

Programa de las obras que ejecutará hoy, jueves, la banda provincial en la Plaza Mayor, de nueve á once de la noche:

1.º *Triana* (pasodoble), S. Lope.
2.º *L'Inmensité* (suite de walses), L. Greg
3.º *Género chico* (potpourri de zarzuelas), Varios.
4.º *En el Alcázar de Sevilla* (serenata andaluza), A. Peñalver.
5.º *Corchaito* (pasodoble), A. Rodríguez.

Ley y reglamento de Epi- * * * * * zootias. * * * * *
Esmeradamente corregida. De venta en la librería de Núñez Ruá, 25. Precio, una peseta. 10 3

Dr. Manuel Peláez
MEDICO-DENTISTA
De regreso de los Estados Unidos, donde ha practicado larga temporada los últimos adelantos de la especialidad, abrirá su consulta á fines de Julio. h—5—Ag

Plaza Mayor-Dr. Riesco 2, pral.

Registro civil.

Durante las últimas veinticuatro horas se han hecho en este Registro civil las siguientes inscripciones:

Nacimientos: María García Andrés.

Defunciones: Amparo Ruiz Díez, Agustín Ullán Fernández, Josefa Vergela Otero, José Casado Alconada y Juan Abadanes Allú.

Vice-consulado de Portugal * * * em Salamanca. * * *
Para os efeitos legaes, se convida os portugueses aquí rezidentes a inscreverem-se a este vice-consulado, em qualquer día util, das 13 ás 15 horas, sendo gratuita essa inscripçao. 3—3

Pérdida.—En el trayecto de la Alamedilla á la calle del Navío, se ha extraviado un pendiente, que tiene un rubí en el centro, rodeado de una roseta de brillantes.

Al que lo entregue á su dueño, calle del Doctor Riesco, 56, principal, izquierda, se le gratificará. 3—3

Plaza de Toros de Salamanca.

La sociedad Unión de Industria y Comercio, arrendataria de la misma, abre concurso para contratar los siguientes servicios:

Caballos para picar las corridas de los días 11, 12, 13 y 21 de Septiembre del corriente año.

Mulillas para el arrastre de toros y caballos en citadas corridas

Venta de bebidas en los espectáculos de todas clases que se celebren durante un año que empieza á contarse desde el 16 de Agosto del presente.

Adjudicación de las carnes de los toros muertos en citadas corridas.

Para tomar parte en dicho concurso bastará remitir las condiciones para el contrato del servicio que se desee, en pliego cerrado, ajustándose á las del pliego que estará de manifiesto en la casa del Presidente de la sociedad, plazuela del Poeta Iglesias, números 13 y 15, á disposición de las personas que lo soliciten, desde el día 29 de Julio al 10 de Agosto, ambos inclusive.

Dichas solicitudes, hechas en papel simple, deben ir en pliegos cerrados, dirigidas al señor Presidente de la sociedad, haciendo constar en el sobre el servicio que se solicita, y deberán ser entregadas antes de las doce del día 10 de Agosto próximo.

Salamanca, 29 de Julio de 1915. El presidente de la sociedad, Hipólito Montero.
h. 9 Ag.

HIDROELECTRICA DEL AGUEDA (S. A.)

Domicilio social: Villavieja.—Delegación: Ciudad Rodrigo.

El Consejo de Administración de la misma ha acordado convocar á Junta general extraordinaria de señores accionistas para el día 20 del actual y hora de las nueve, en el domicilio social con el fin de someter á su deliberación los siguientes extremos:

1.º Tratar del arrendamiento de la explotación

2.º Demás asuntos de interés que propongan los concurrente Consejo, y Gerente.

Los depositos de acciones (ó los resguardos de hallarse depositadas en algún establecimiento de crédito), deberán efectuarse con veinticuatro horas de anticipación por lo menos á la señalada para la celebración de la Junta en los siguientes lugares:

En la Caja de la Sociedad, en Villavieja.
En la Delegación, en Ciudad Rodrigo.
En casa de don Isidro Risueño, en Aldea del Obispo.

(Salamanca) Villavieja 1.º de Agosto de 1915.—Por el Consejo de Administración, el presidente, Salustiano Galache. 3-1

TEATRO BRETON
Compañía Caramba.

A ruegos del público, la empresa de este teatro ha prorrogado el abono hasta el día 25 del actual, en las condiciones anunciadas.
h. 25 Ag.

Pérdida.—El día 19 del pasado Julio ha sido extraviada, en la dehesa de Carmendo, partido de Alba de Tormes una vaca morucha, colorada salina, con un bulto en la badana y hierro X. La persona que la haya encontrado ó sepa su paradero, puede indicarlo á su dueño, Raimundo García, en dicha dehesa. 4—1

Invernía.—Se necesitan cercados ó pastos independientes para 30 vacas. Otro cercado para 14 reses separadas.

En Salamanca dirigirse á don Laureano Sánchez, Plazuela Episcopal, 9. 20—13

Ama de cría. Se necesita para casa de los padres. Informarán, Veracruz 1.ª 26.

Desde el día 15 de Junio se hallan abiertos al público los BAÑOS DE CORCONTE (Reinosa Santander). Magníficas habitaciones esmerado trato; para informes, dirigirse al establecimiento.

Las maravillosas AGUAS DE CORCONTE son las mejores y no tienen rival para combatir el artritismo, cólicos refríticos, y todas las enfermedades de la vejiga 30—6

Se traspasa una fábrica de harinas movida por un motor de gas pobre, con dos casares de piedras, limpia y cedazo, en un espacioso local, tiene casa, corral y jardín, se encuentra en el centro del pueblo de Gallegos de Argañán, á cuatro kilómetros de la estación de Espeja. Igualmente se traspasa un molino harinero en la ribera de Azaba á dos kilómetros de la estación de Campo, con dos casares de piedra, cedazo, pan ra y cuadra. Para precios y condiciones, pueden entenderse con José Bustillo Flores, vecino de Gallegos de Argañán 10—4

Se anuncia con urgencia, la vacante de médico particular (por defunción del que la desempeñaba), en Rasueros, provincia de Avila), dotada con 3.000 pesetas, cobradas y con probabilidad de aumento. Las solicitudes dirijanse al señor Alcalde de mencionado pueblo. 8-4

Licenciado en Ciencias, da lecciones particulares de Matemáticas y Química, estudios superiores. Dará razón, librería de Francisco Pablos. -a—

Se vende coche de dos ruedas, forma charret, cuatro asientos, con toldilla y guarniciones. Informarán Tavira, 12. 5 a—5

Se vende ó se arrienda en término de Sahugo, un coto de tierra denominado Bardalón de 25 hectáreas (39 fanegas), con muy buenos pastos. Para tratar, doña Julia Hernández Rúa 56 Salamanca. 20-a-12

Casas: En distintos sitios de esta Capital se venden varias de diferentes precios desde 1.000 á 25.000 pesetas. Informará don Manuel Nieto, Abogado Procurador, calle de Zamora, número 69. 30—a 16

Buen negocio.—Por tener que ausentarse á temporadas, se traspasa la antigua y acreditadísima fundición de hierro y construcción de máquinas de Maculet. Para precios y condiciones, tratar con su dueño Manuel Maculet, Perales del Puerto, (Cáceres). 30-a-18

CALDAS DE OVIEDO

Aguas naturales **nitrogenadas, bicarbonatadas y radiactivas**, de crédito positivo y reconocida eficacia en las **enfermedades reumáticas, catarrales, del aparato respiratorio** y otras.

Caudal abundantísimo; temperatura 43º c.; estufas é inhalaciones **directas del manantial**; y completas instalaciones balneoterápicas y de hospedaje; todo en condiciones inmejorables.

Temporada oficial: 1.º de Junio á 30 de Septiembre. Médico-director, **D. Enrique Doz.**

La Guía del bañista, gratis, en la administración del establecimiento y en *Oviedo, Magdalena, 2.* 20—a—20

*** Abogados * del * Estado ***

Preparación para las próximas oposiciones á esta especialidad y á las de oficiales de Hacienda, Fomento y Gobernación bajo la dirección de los abogados del Estado don Enrique Casas y don Pedro Redondo.

Para informes, dirigirse al Hotel Pasaje é del Comercio.

(c) Universidad de Salamanca

Información telegráfica.

(De nuestro redactor-corresponsal en Madrid señor Rivera.)

Madrid * Provincias * Extranjero.

LA GUERRA EUROPEA

Las tropas rusas se defienden obstinadamente y rechazan á los austro-alemanes

La actitud de los estados balkánicos.

Conferencias de las 5 y 6 m.

Madrid 5.

El comunicado francés.

La jornada de ayer.

El comunicado oficial francés de anoche dice así:

«El día ha transcurrido tranquilo.

En la parte Occidental de nuestro frente ha habido acciones moderadas de artillería.

En el frente belga se nota gran actividad, especialmente en el sector de Streentate y Bas.

En el Artois, en la región de Rochincort, entre el Somne y el Oise y en el Argonne, ha habido luchas con granadas de mano.

En las posiciones de María Teresa, Saint Hubert, selva de Apremont, Fontenelle y alturas que rodean nuestras posiciones avanzadas, ha habido violentos duelos de artillería.»

El comunicado italiano.

Continúan los avances.—Ataques rechazados.

El comunicado oficial del cuartel general italiano dice así:

«En el Monte Carso reina calma.

El día 3 de Agosto los italianos cañonearon al amanecer á las columnas de infantería enemiga, que desde Marcoting iban por la carretera de Doverde.

El ala derecha y el centro del ejército italiano, avanzaron progresando.

El ala derecha se sostuvo en las posiciones conquistadas.

Los austriacos hicieron infructuosos esfuerzos para recobrar el terreno perdido en Monte Seibuse.

Fueron rechazados con grandes pérdidas.»

El comunicado alemán.

La persecución de los rusos.

El comunicado oficial del alto mando alemán, dice que las tropas alemanas, persiguiendo á los rusos, han llegado á Skpisdkt y Lomza.

Los rusos han sido desalojados de sus posiciones.

Los regimientos prusianos, apoyados por la artillería, consiguieron atravesar el Narew, por Ostrolenka, haciendo al enemigo millares de prisioneros y cogiéndoles 19 ametralladoras.

Continúan los avances alemanes delante de Varsovia.

Los rusos han sido también en esta parte desalojados de sus posiciones.

En Blonic, sobre la línea exterior de fuertes, el ejército del príncipe de Baviera atacó las fortalezas.

Las tropas austro-húngaras se han apoderado de la parte Oeste de las fortificaciones de Ivangorod, hasta las márgenes del Vístula.

Los rusos hon sido nuevamente derrotados en Lecna.

Los rusos se retiran en todo el frente comprendido entre el Bug y el Vístula.

En Ustilug sobre el Bug los rusos ceden ante los avances de los alemanes.

Buque belga hundido.

Por un submarino alemán

Dicen de Londres que un submarino alemán ha hundido en el mar del Norte al vapor belga «Koophantel».

La tripulación ha conseguido salvarse.

El tribunal de presas.

Una sentencia.

El tribunal de presas marítimas instalado en París ha dictado una sentencia declarando válida la captura del vapor alemán «Dacia».

El aniversario de la guerra.

El Rey de Inglaterra y el Presidente de Francia.

Con motivo de celebrarse el aniversario del comienzo de la guerra, se han cruzado varios telegramas entre el rey Jorge de Inglaterra y el presidente de la República francesa.

Los jefes de los dos estados se felicitan de la marcha de las operaciones y hacen votos porque después de la guerra continúe como ahora la alianza anglo francesa, con la base de una mútua confianza y una colaboración íntima.

El rey Jorge y Poincaré manifiestan en sus respectivos telegramas que esperan sin impaciencia la victoria final, porque saben que el éxito será de los aliados.

Francia é Inglaterra saben perfectamente que Alemania no podrá vencer y la civilización mundial podrá felicitarse del triunfo de los aliados.

La prensa belga.

Periódicos que dejan de publicarse.

Dicen de Amsterdan que muchos periódicos de Amberes han dejado de publicarse porque los alemanes ejercían una censura muy severa, impidiendo la publicación de determinadas noticias y hasta obligando á los directores á la inserción de artículos de propaganda alemana.

La exportación de algodón.

Una prohibición

Comunican de Londres que el Gobierno italiano ha prohibido la exportación de algodón en balas.

La causa de la guerra.

Artículos del Gobierno alemán.

El Gobierno alemán está publicando una serie de artículos, encaminados á demostrar que Inglaterra es la principal y única responsable de la guerra actual.

Envidiosa del engrandecimiento rápido de la marina alemana y temerosa de que llegara un día en que arrebatara á las flotas británicas el dominio de los mares, Inglaterra comenzó desde 1904 una extensa labor secreta, con objeto de procurarse alianzas.

Buscó la alianza con Francia y Rusia y luego con Bélgica, tomándose secretamente el acuerdo de que esta nación permitiera el paso á las tropas aliadas para la invasión de Alemania.

La guerra actual hubiera podido evitarse si Inglaterra hubiera obrado de buena fe.

Inglaterra, añade el Gobierno alemán, ha querido la guerra, que solamente será en beneficio suyo, aunque para ello tenga que sacrificar sus alianzas.

Los Estados Unidos é Inglaterra.

Cambio de notas.

La prensa de Londres publica la nota del Gobierno de los Estados Unidos á Inglaterra protestando del bloqueo de Alemania y de la forma como se lleva á efecto.

También publica la prensa la contestación de Inglaterra.

Los alemanes en Turquía.

Violencias sobre la población.

Dicen de París que los alemanes residentes en el Imperio turco están cometiendo intolerables violencias con la complicidad de los jóvenes turcos.

Von der Goltz ha obligado á la población civil de Constantinopla á trabajar en los talleres y fábricas para la construcción de armas.

Los oficiales alemanes que tienen mando en el ejército y en la marina, se han hecho odiosos de sus soldados por la frecuente imposición de castigos y el empeño que muestran en mantener una severa disciplina, incompatible con la índole del soldado turco.

Los pueblos balkánicos.

La actitud de Rumanía, Bulgaria y Grecia.

«Le Temps», de París, dedica un interesante y documentado artículo á comentar la actitud en que se han colocado los pueblos balkánicos.

En Rumanía nadie oculta sus simpatías por los aliados.

El Gobierno está ultimando los datalles para la movilización del ejército.

Uno de los problemas que más preocupa, es el que se refiere á la fabricación de armas y municiones.

El Gobierno ha adoptado secretamente medidas para atender á las necesidades del ejército en este órden, una vez que Rumaní ase lance á la guerra.

De esto no cabe duda. El Gobierno de Bucarest, tarde ó pronto, se decidirá á intervenir y el ejército rumano, después de destacar algunas fuerzas para cubrir prudentemente la frontera con Bulgaria, iniciará contra Austria-Hungría una enérgica ofensiva, de acuerdo con los planes concertados con el estado mayor ruso.

Las excitaciones de Austria y Alemania para alejar á Rumanía de la amistad con los aliados, han sido desatendidas.

Bulgaria, por el contrario, cada día se aproxima más á una alianza con Alemania, Austria y Turquía, por odio á Serbia y Rumanía.

Asegúrase que los Gobiernos de Constantinopla y Sofía han llegado ya á una inteligencia, por mediación de agentes alemanes.

Turquía se compromete á construir un ferrocarril en la orilla izquierda del Maritza, en comunicación con Constantinopla.

Este ferrocarril servirá para facilitar los movimientos de las tropas búlgaras y turcas.

El ejército búlgaro invadirá el territorio rumano, haciendo á la vez la guerra á Serbia.

Los austriacos distraerán dos ó tres cuerpos para asegurar el éxito de la ofensiva búlgara.

Y Turquía concentrará en Constantinopla las tropas de los gobiernos de Asia, reduciendo los efectivos que luchan en el Cáucaso para reforzar el ejército que operará en Europa.

Grecia, en vista de la actitud de Bulgaria, no tiene otro recurso que ponerse del lado de los aliados.

Las tropas helénicas, con la ayuda de las fuerzas anglo-francesas desembarcadas en Gallípoli, harán infructuosa la intervención de Bulgaria.

Las operaciones en Polonia.

Exitos de los russo.

Dicen de Londres que los partes recibidos de Petrogado indican que la situación en Polonia se ha modificado notablemente.

Los rusos, lejos de continuar en su retirada, se defienden palmo á palmo, con gran obstinación.

La resistencia ha alcanzado un éxito brillante, pues la ofensiva austro alemana ha sido contenida.

Es inexacto que los rusos hayan sufrido derrotas en estos últimos días.

Por el contrario, los alemanes han tenido fracasos de grande transcendencia, y después de varios ataques, en los que han tenido pérdidas muy elevadas, se han visto forzados á suspender el avance.

Un ejército completo, lanzado contra los rusos, ha sido rechazado.

La artillería moscovita, emplazada convenientemente, ha diezmado las filas del enemigo, impidiendo que los alemanes cruzaran el Narew, como pretendían.

Otros fracasos han obligado al Estado Mayor alemán á modificar su plan.

Durante tres días ha habido luchas espantosas.

Los alemanes han lanzado contra las trincheras rusas masas enormes de tropas, apoyadas por el fuego de centenares de piezas de artillería.

Los rusos resistieron tales ataques, conteniendo al enemigo en toda la línea.

Solamente ha habido un punto donde los alemanes lograron avanzar, en una extensión de unos dos kilómetros y medio.

Los rusos, en varios sitios, se lanzaron al arma blanca contra los alemanes, haciendo una horrorosa carnicería.

La caballería rusa, especialmente las «sotnias» de cosacos, han dado cargas formidables.

Los alemanes intentaron atravesar el valle del Orz, pero su ejército fué desbaratado.

Las pérdidas de los rusos son enormes. Elévanse á muchos miles de hombres entre muertos y prisioneros. Pero las bajas del enemigo son aún mucho mayores.

RIVERA

Conferencia de las 7 mañana.

Madrid 5.

Noticias del día.

MADRID

Marcha de Dato á Santander.

El presidente del Consejo marchó anoche á Santander, invitado por el Rey para pasar unos días en la regia playa cantábrica.

El señor Dato, accediendo también al ruego del Rey, se alojará en el Palacio de la Magdalena.

El próximo lunes, el señor Dato regresará á Madrid.

No hay crisis.

El señor Quejana, al recibir esta madrugada á los periodistas, dijo que eran completamente falsos los rumores que circulaban y que han sido recogidos por algunos periódicos relativos á que surgirá la crisis en el Gobierno por cuestiones internacionales.

El incidente de Santiago.

Ha quedado solucionado, según anuncié, el incidente ocurrido entre el alcalde de Santiago de Compostela y el capitán general de la región de Galicia.

El asunto se ha solucionado mediante un telegrama del capitán general al alcalde, dándole amplias explicaciones.

El alcalde telegrafió al Gobierno agradeciendo su intervención en el asunto.

CASTELLON

Muerte violenta de un hermano del catedrático de Salamanca señor Meneu.

De Castellón comunican que el caballero que ha aparecido colgado de un olivo, y que según parece se trata de un suicidio, ha sido identificado.

El muerto resulta ser don José Meneu, hermano del catedrático de la Universidad de Salamanca, don Pascual Meneu.

PALENCIA

Un dictamen sobre un condenado.

De Palencia dicen que el doctor don Francisco Simón ha dado un informe participando que el procesado Atanasio Tapia, condenado á muerte por aquella Audiencia, ha sido y sigue siendo, antes y después del crimen que cometió, un epiléptico, con responsabilidad, por lo tanto, muy limitada.

GIBRALTAR

Fallecimiento.

En Gibraltar falleció ayer uno de los sujetos que fueron heridos en la explosión del laboratorio, de cuyo suceso di oportuna cuenta.

BILBAO

Un vuelco de un auto.

Ayer al regresar de Santander en automóvil don Rafael Artecha, don Luis Arena y don Juan y don Tomás Aguilar, volcó el auto.

Algunos resultaron heridos.

PALMAS

El incendio en la Intendencia.

Telegramas que se reciben de Las Palmas dicen que continúa el incendio en los almacenes de la Intendencia militar.

Se trabaja para aislar por completo la zona incendiada, pues el resto del edificio corre gran peligro.

SANLUCAR

Incendio en un monte.

De Sanlúcar de Barrameda dicen que en el monte de Algaida se originó un violento incendio, quemándose una gran extensión de monte bajo y gran número de pinos.

Los colonos pudieron apagar el fuego después de grandes esfuerzos.

MURCIA

La nueva Universidad.

La Hacienda ha remitido láminas de la deuda por valor de 794,908 pesetas para el sostenimiento de la Universidad de Murcia, en la que se estudiará Derecho, preparatorio de Medicina y Farmacia y Filosofía y Letras.

También se estudiará industria agrícola.

CASTROURDIALES

Un vigilante del ferrocarril asesinado á martillazos.-Un suicidio.

Participan de Castrourdiales que ayer mañana llegó un obrero de la vía á prestar sus servicios.

Al abrir el despacho del jefe de estación vió el obrero que el vigilante de noche, Tomás Pérez, aparecía sentado en una silla y muerto.

El el suelo estaba el capote del guarda, doblado y manchado de sangre, así como la pared, la mesa y sillas.

Avisado el juez, éste detuvo á cinco empleados y á un guarda de consumos, pero hasta ahora, no recaen sospechas fundadas en nadie.

Créese que el crimen se cometió á las once de la noche, pues la última vez que el vigilante marcó la hora, fué á las diez y media.

El asesino debió sorprender á Tomás Pérez dormido, matándole á golpes de martillo dados sobre el cráneo.

El móvil de este brutal crimen ha sido el robo, pues de las cajas del despacho del jefe de la estación, que aparecen fracturadas, faltan 200 pesetas de la recaudación.

La víctima había sido cabo de la Guardia civil.

—Se recibe también la noticia de que en el pueblo de Campijo, el vecino Serafín Albárguez, se ha suicidado, disparándose dos tiros de escopeta en el cráneo, que le destrozó la masa encefálica.

MALAGA

Sobre una detención.

Comunican de Málaga que la detención de Miguel Fernández, dueño de una armería de la Acera de la calle de la Marina, ha obedecido á requerimiento del señor Comandante general de Melilla, que interesó la captura y el envío á aquella plaza del referido sujeto.

VIGO

Concurso hípico.

Se celebró ayer en Vigo la primera sesión del concurso hípico organizado.

Ganaron la prueba los señores Goyeaga é Higrán.

El capitán Solano sufrió una aparatosa caída, sin consecuencias graves.

También en el recorrido de caza se cayó el señor Goicoaga, sufriendo una contusión en el hombro izquierdo.

SAN SEBASTIAN

La Reina y la infanta.

Ayer pasearon por San Sebastián la reina madre doña María Cristina y la infanta doña Isabel.

También subieron al Monte Ulía y al Igueldo.

Marruecos.

MELILLA

El general Jordana.

A bordo del «Almirante Lobo» llegó ayer el general en jefe del ejército de operaciones en Marruecos, general Jordana.

Las tropas cubrían la carrera.

El viaje del general Jordana obedece á la boda de su hija Matilde con el auditor de guerra don Miguel Gambre, que se celebrará hoy.

RIVERA

Las canas

desaparecen infaliblemente con el agua vegetal LA IMPERIAL, única que no perjudica.

Frasco, 3 pesetas. Depósito en Salamanca:

Droguería del señor Villalobos

Doctor Riesco, 32 y 34 3—1

Pomada antiherpética CERIO

Remedio infalible contra toda clase de erupciones de la piel. Su uso prolongado acaba con los más rebeldes acnés prurigos, impétigos, ezcemas, eritemas y herpes, que dan origen á repugnantes enfermedades. Muestra gratuita á los señores médicos que lo soliciten De venta en todas las farmacias. Depósito central: en la de su autor, Doctor Riesco, número 60, Salamanca.

IGNACIO VEIGA

Primera casa en carbones minerales y antracitas y brezo

Almacén de vinos de uva, venta de harinas, y piensos.

Teléfonos. 143 y 98. Zamora, 27

Francisco Peix.

Carretera de Ledesma, núms. 10y 12 Salamanca.

Almacén de maderas, carbones minerales y brezo y materiales de construcción

El "606,,

o inyecta el médico especialista en enfermedades secretas

DON RAMON ACEDO

con veintiseis años de práctica y procedente del Hospital de San Juan de Dios de Madrid Jesús, 7, y Pan y Carbón, 1, Salamanca. Horas de consulta: de nueve á una de la mañana y de cuatro á nueve de la noche.

MONTERO

MONTERO, MONTERO

Reconoce TODO EL MUNDO ser la casa que vende más barato

Novedades, tejidos y confecciones

Y la que siempre tiene grandes saldos, para favorecer positivamente los intereses de los compradores

Hipólito Montero

LONJA, 13 Y 15

Corsés rectos fantasía, PESETAS 1,75.

Doctor Muñoz-Orea

Ex-interno de la Facultad de Medicina

Especialista en enfermedades de las vías urinarias y de la piel

CALLE DE SAN PABLO, 3 PRINCIPAL

Consulta de once á una de la mañana y de siete á nueve de la noche.

Clínica especial de enfermedades de la vista.

Eusebio Camazón (oculista), ex-ayudante de don Cayo Alvarado, Espoz y Mina, 3, Salamanca. Horas de consulta: Mañana de once á una: tarde de tres á cinco

Un consejo á las señoras.

Si desea usted comprar un corsé moderno

La casa NIÑO

Si desea usted encargar un corsé á medida

La casa NIÑO

Si desea usted comprar géneros para hacer un corsé

La casa NIÑO

La más competente, la más surtida, la más recomendable en corsés

La casa NIÑO

Plaza Mayor, 46-Tienda y principal

l. y j. 12—3

HARINA LACTEADA NESTLÉ

50 años de ÉXITO

Pídase en todas las Droguerías y Farmacias

ALIMENTO COMPLETO PARA NIÑOS

CALDAS DO MOLEDO

(PORTUGAL)

Aguas meso termales, hyposalinas bicarbonatadas sódicas (alcalinas), silicatadas y sulfúreas de composición diferente de todas las otras de la Península.

Baños en bañeras y piscinas; baños de vapor y de aire caliente; duchas de todas especies, incluso submarinos, de vapor y de aire caliente.

Pulverizaciones é irrigaciones nasales y vaginales.

Por la riqueza de su termalidad 29 á 41 grados, no necesitan las aguas de este abundantísimo manantial ser calentadas ni enfriadas, por lo que son empleadas con toda la pureza y vida con la que brotan del manantial.

Son consideradas por todos los médicos y por varios eminentes profesores de las facultades de medicina como específicas para las siguientes enfermedades: reuma articular agudo, subagudo y crónico; reuma muscular gotoso, deformante y blenorrhagico sífilis, linfatismo, críticas, eczemas, eritemas psoriasis, así como para todas las enfermedades de la piel, amenorreas y dismenorreas laringitis asma, bronquitis crónica y algunas enfermedades gastro intestinales.

CALDAS DO MOLEDO, situado en la margen derecha del Duero, á seis horas de Salamanca por su clima de montaña de altitud media, no sujeto á variaciones de temperatura es considerado como privilegiado para sifilíticos y reumáticos

Es el balneario uno de los mejores montados del país y los precios de todos tratamientos son inferiores á los demás establecimientos termales é hidroterápicos.

Recomendamos especialmente á las personas de elevada categoría, el «Grande Hotel das Termas» por ser el único donde se encuentra un servicio igual al de los buenos hoteles de Lisboa y Oporto, dispensado por personal con larga práctica en los principales hoteles de la primera de estas ciudades.

En este hotel que es el mayor, mejor, mas céntrico y único que tiene comunicación directa con la avenida de los baños, reside el médico del establecimiento. 20—a 10

ALCEDA Y ONTANEDA (Santander).

Aguas cloruradas-Sulfhídrico-Azoadas.

Para las enfermedades de la piel insustituibles.

Especialísimas para los catarros nasales, bronquiales y pulmonares; pues no hay otras que desprendan tan oportunamente asociados sul hido hídrico y nitrógeno.

Las inhalaciones de los gases y vapores de estas aguas son de reconocida eficacia. Cuando el catarro es húmedo y acompañado de espectoración matinal, el éxito es seguro.

Médicos directores: Del Balneario de Alceda, ilustrísimo señor don Manuel Manzanares; del Balneario de Ontaneda, don José Folla.

Pídase guía al Administrador, Gran Hotel de Ontaneda, desde 8,50 pesetas. 30 27

(c) Universidad de Salamanca

CAJA DE AHORROS HIPOTECARIA

Admite imposiciones y coloca capitales (grandes y pequeños) de primeras hipotecas, constituída precisamente á nombre de los imponentes que las solicitan, y siempre sobre fincas recién construídas (la mejor garantía), exenta de toda clase de impuestos, contribuciones y arbitrios (Ley 12 Junio de 1911). Los de provincias pueden pedir prospectos á CARMEN, NUMERO 33.—MADRID.

El jarabe reconstituyente P. Catalá

á base de Fósforo, Cal y Hierro -- Es mucho mejor que la Emulsión.

El Hierro tonifica, el Fósforo vitaliza y la Cal fortalece los huesos. Cuando estos elementos decaen en el organismo el viejo, el joven y el niño tienen en peligro su vida.

Nuestro Jarabe lleva el hierro más asimilable que existe hoy en la Terapéutica.

El fósforo dosificado miligramáticamente en cada cucharada.

Y la cal completamente soluble. Nuestro Jarabe conviene á los enclenques, encanijados, raquíticos y escrofulosos.

Depósitos: Centro Farmacéutico Salmantino, Dr. Gaspar Escudero, Dr. Juan José Villalobos, Salamanca y en todas las Farmacias. —a—

La Universal.

Agua vegetal higiénica, la más perfecta de todas las preparaciones similares para comunicar á los cabellos blancos ó canos un color castaño ó negro tan hermoso y natural como se tuvo á los quince años. Limpia la caspa, vigoriza las raíces del cabello, le comunica brillo y perfume, promoviendo su crecimiento. De venta en Salamanca: Droguería de Ignacio Santiago Fuentes, Juan José Villalobos, Toro, 32; y Gaspar Escudero Alvarez, Mercado, 9. 15—a—4

R. M. S. P.

THE ROYAL MAIL STEAM PACKET COMPANY

SERVICIO RAPIDO PARA

PERNAMBUCO
BAHIA
RIO JANEIRO
SANTOS
MONTEVIDEO
Y
BUENOS AIRES

SALIDAS PARA ESTOS PUERTOS LOS DIAS

		A Brasil. Pesetas.	A La Plata Pesetas.
Salidas de Vigo.			
9 Agosto	ARAGUAYA	256 25	256 25
30 Agosto	AVON	256 25	256 25
12 Septiembre	AMAZON	256 25	256 25
Salidas del puerto de Villagarcía para Río Janeiro, Montevideo y Buenos Aires:			
17 Agosto	DEMERARA	236 25	236 25

Menores de dos años uno gratis por cada familia. De dos á diez años medio pasaje.

A los pasajeros que deseen embarcar en los magníficos vapores correos de la Compañía MALA REAL INGLESA, necesariamente tienen que presentarse en esta agencia con DOS DIAS de anticipacion al anunciado para la salida de cada vapor, para cumplir todos los requisitos que la nueva ley de Emigración determina.

Los pasajeros que embarquen por el puerto de Vigo no están sujetos al registro en fielatos ni consumos, por no existir estos en Vigo desde el 1.° del año de 1911.

Estos vapores tocan ahora en el mismo puerto de Buenos Aires evitándose de este modo los inconvenientes del viaje por ferrocarril desde la Plata á dicha ciudad.

VAPORES DE REGRESO

Para Inglaterra saldrán de estos puertos los magníficos vapores correos.

5 Agosto	AVON
7 Agosto	DARRO
26 Agosto	AMAZON

Billete Inglaterra primera clase 7-10-0 Segunda clase 5-12-6.

Impuesto de embarque: primera clase, 4 pesetas; segunda clase, 2; por cuenta del pasajero que se pagarán al tomar el billete.

Se admiten pasajeros y carga para los puertos arriba indicados.

Para más informes dirigirse á los agentes de la Compañía: En Coruña, señores Rubinen, Hijos.—En Bilbao, don Carlos de Maruri.—En Santander, señores Luis Maruro y compañía.—En Vigo y Villagarcía, al agente general en el Norte de España don Estanislao Durán Oficinas de la Compañía establecida en Madrid Arenal, 16.

Balneario de Santa Teresa (Avila)

El mejor Sanatorio de verano.

Clima de altura 1.2 6 metros y el más seco de la Península. A cuatro kilómetros de Avila. Aguas radio azoadas, bicarbonatadas litínicas. Inmejorables para los aparatos respiratorio y digestivo, anemia, artritismo, y convalecencia de enfermedades. Nueva sección de hidroterapia, luz eléctrica en habitaciones, paseos y jardines. Magnífico salón de recreo con teatro y otro de billar y tresillo. Extensos jardines y pinares. Coche de la casa á todos los trenes del día y particulares á todas horas previo aviso.

Temporada: del 20 de Junio al 20 de Septiembre.

Pídanse folletos gratis al Administrador. h 15 A.

ANISOSA

Nuevo preparado compuesto de bicarbonato de sosa purísimo y esencia de anís. Sustituye con gran ventaja al bicarbonato en todos sus usos. Caja, 0,50 pesetas.

SOLUCION BENEDICTO

de glicero-fosfato del cal con CREOSOTAL. - Tuberculosis, catarros crónicos bronquitis y debilidad general.—Frasco, 2,50 pesetas en

DEPOSITO

Doctor Benedicto, San Bernardo, 11, Madrid

Venta: Principales farmacias de España.

Términus Hotel

INMEDIATO A LA PLAZA MAYOR - INSTALACION MODERNA - CALEFACCION CENTRAL - ESMERADO SERVICIO

Calle del Doctor Riesco.— Salamanca.

La Unión y el Fénix Español. Compañía de seguros reunidos.

Capital social: 12.000.000 de pesetas efectivas. Completamente desembolsado.

49 años de existencia. Seguros sobre la vida. Seguros contra incendios.

Subdirector en Salamanca: **Don Andrés Pérez Cardenal.**

PLAZA DE LA LIBERTAD

QUINO -- ARSENOL -- "CARNO,,

Específico para el tratamiento de toda clase defiebres, incluso infecciosas y en especial el Paludismo por crónico que sea en todas sus formas y Caquexia Palúdica, en cuya curación triunfa con asombrosos resultados por los innumerablescasos observados.

DR. "CARNO,,

Químico - Farmacéutico - Rue Bonafil X 3 (Lyón) - Unico y exclusivo depositario en España

Farmacia y droguería: G. Escudero Alvarez

Mercado, número 9 -- Salamanca. —a—

Horario y servicio de trenes

Línea de Medina del Campo.

Correo número 1.—	Sale á las	22,15.	Llega á Medina á las	1,08.
Mixto número 4.—	—	14,30	— —	17,05.
Mixto número 14.—	—	9,44	— —	12,38.
(1) Mixto núm. 20.—	—	5,35	— —	9,46.

(1) Circula los miércoles, y domingos.

Línea de Salamanca á la Frontera de Portugal.

Correo número 1.—Sale á las 5,29. Correo número 2.—Llega á las 21,42
Mixto número 5.— — 20,50. Mixto número 6.— — 9,30.
Mixto número 11.— — 15,35.

Línea del Oeste.

PARA PLASENCIA
Salida: Correo número 101, á las 5,10
— Mercancías 111, á las 16,57.

PARA ASTORGA
Salida: Correo número 102, á las 22,21.
— Mercancías 112, á las 10,15.

PARA ZAMORA
Mercancías 132, á las 6,00 (los martes).

DE PLASENCIA
Llegada: Correo núm 102, á las 21,51
— Mercancías 112, á las 9,55.

DE ASTORGA
Llegada: Correo núm. 101, á las 4,50
— Mercancías 111, á las 16,25

DE ZAMORA
Mercancías 133, á las 20,25 (los martes)

Línea de Peñaranda.

Correo número 1.—Salida de Peñaranda á las 8,10.
Llegada á Salamanca, á las 9,30.
Correo número 6.—Salida de Salamanca, á las 17.
Llegada á Peñaranda, á las 18,18.
Además los jueves de todo el año circulará un mixto, que saldrá de Salamanca á las 10,45 para llegar á Peñaranda á las 12.
El regreso se hará saliendo de esta ciudad á las 18,45 y llegando á nuestra capital á las 20.

Grand Hotel del Comercio.

AUTOMOVIL Y COCHES A TODOS LOS TRENES. CALEFACCION.

SERVICIO ESPECIAL. TODO CONFORT. - EN EL CENTRO DE LA CIUDAD.

Calle de Zamora. - Salamanca.

Sesorhelos Inks

(TINTAS PARA ESCRIBIR)

Representante exclusivo para Salamanca y su provincia, Fracisco Núñez librería, Rúa, núm. 25.

Academia central

de corte y confección para señoritas dirigida por la inventora doña María Ibero. En esta Academia lo mismo se enseña por la cinta que está fundada en la relación ó proporción que existe entre las medidas del contorno del pecho y los anchos de las demás piezas que constituyen las prendas de vestir.

La cinta es medio mas sencillo porque se toman menos medidas que con el metro y mucho mas sencillas, pero quien desee aprender con el metro se le enseña lo mismo. En la misma se cose para fuera y se confecciona toda clase de prendas para señora y en caso de precisión, o sea para luto, se confecciona vestido en el día. Clase para la carrera de profesoras; se alisa toda clase de telas. Plaza Mayor, 44, principal entrada por la calle Concejo, frente las máquinas Singer. Salamanca

A LAS SEÑORAS

BORDADOS
ZURCIDOS

Los zurcidos quedan imperceptibles sea la clase de telas y paños que fueren. Se borda en blanco y sedas á la perfección; pintura al óleo, metálica, acuarela y pirograbado. Especialidad en la confección de toda clase de labores. Se dibuja en telas para bordado mecánico y manual Crescencia Gil Felipe. San Justo 57

Papel para envolver.

Se vende papel de periódicos para envolver en la librería de Núñez, Rúa, 25.

Moreno y C.ª, (S. en C.) Ingenieros.

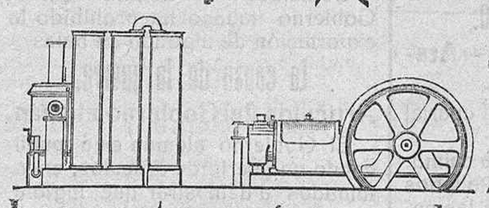

Casa central

Carrera de San Jerónimo, número 44, Madrid.

Sucursal

Albuera, número 2, Sevilla.

Los motores á gas pobre NATIONAL

son la fuerza motriz más económica conocida, por su consumo reducidísimo de carbón, por su entretenimiento casi nulo, por su gran seguridad en el funcionamiento y por su larga vida. La fábrica NATIONAL es la más grande del mundo dedicada á la construccion de motores de gas.

MAS DE 30,000 CONSTRUIDOS —a—

Se necesitan buenos agentes ó representantes.

Redacción y talleres: Ramos del Manzano, número 42. Teléfono, 67.

El Adelanto

Administración: Rúa, núm. 25 (librería de Núñez) Teléfono, 27.

PLAZA DE TOROS DE VITIGUDINO

CORRIDA CONCURSO CON UN PREMIO DE 500 PESETAS EN METALICO

PARA EL DIA 16 DE AGOSTO DE 1915

se lidiarán, picarán, banderillearán y serán muertos á estoque

CUATRO HERMOSOS TOROS DE PURA CASTA

PROCEDENTES DE LAS MUY ACREDITADAS GANADERIAS

de don Salustiano Rodríguez, de Valrubio, divisa *marrón y caña;* don Laureano E. Sánchez, de Salamanca, divisa *azul-celeste y blanca;* don Alicio Cobaleda, de Rollanejo, divisa *amarilla y encarnada;* y don Simón Carreño, de Villasdardo, divisa *encarnada y amarilla.*

Estando á cargo de los tan aplaudidos y valientes matadores

Rufino San Vicente (Chiquito de Begoña) y José Morales (Ostioncito).

PRESENTACION DE LA CORRIDA DE CONCURSO

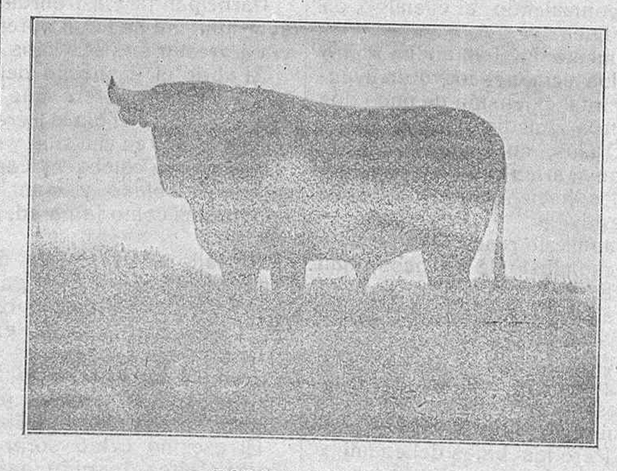

TORO MANTELERO
de don Laureano Sánchez, de Salamanca, procedente de la vacada de los señores Arribas y Hermanos, de Sevilla.

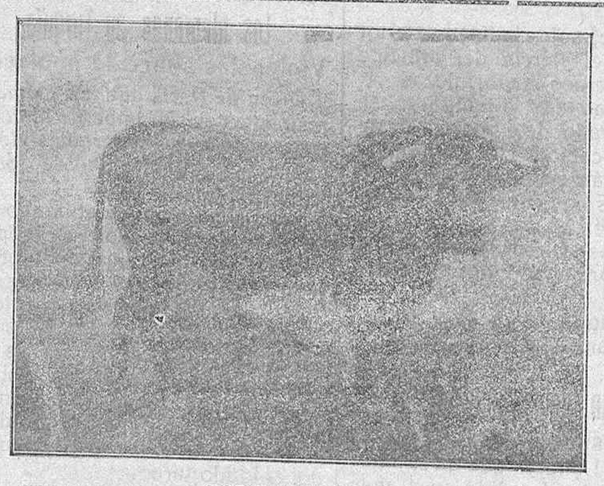

TORO SABANERO
de don Salustiano Rodríguez, de Valrubio, procedente de la vacada de los señores Tabernero, de Villar de los Alamos.

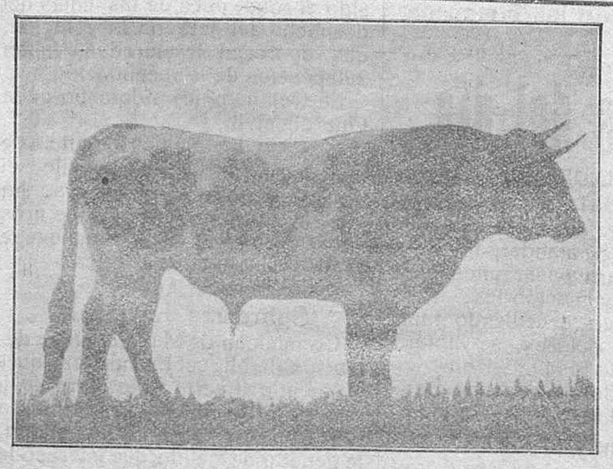

TORO GALONERO
de don Simón Carreño, de Villasdardo, procedente de la vacada de don Juan M. Sánchez, de Carreros.

8-6

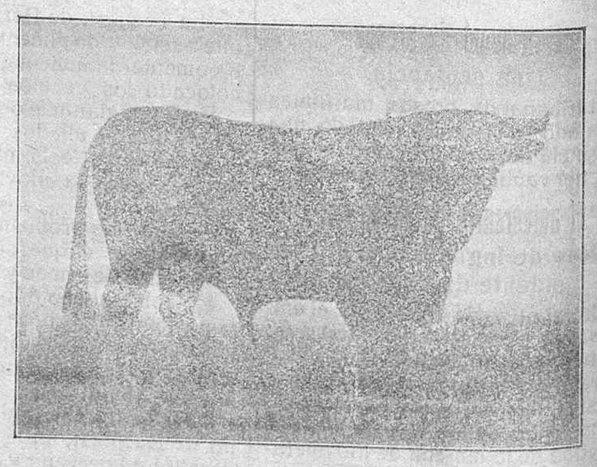

TORO VINATERO
de don Alicio Cobaleda, de Rollanejo, procedente de la vacada de don Juan M. Sánchez, de Carreros.

(c) Universidad de Salamanca