ADVERTENCIA

Toda clase de correspondencia, lo mismo literaria que administrativa, se dirigirá á nombre del Director ó Administrador, á la calle de la Rúa, núm. 25, Imprenta y librería de Núñez. — Teléfono nº 37. — No se devuelven los originales.

Número suelto cinco cts.

Dos ediciones diarias.

El Adelanto

DIARIO DE SALAMANCA

PRECIOS DE SUBSCRIPCIÓN

En Salamanca, un trimestre. . . . . 3'75 pts.
Fuera de la capital, un trimestre. . 4'50 »
Anuncios y otros insertos, precios por tarifa.
Todos los pagos anticipados.
Talleres: Ramos del Manzano, 42. — Teléfono nº 64.

Número atrasado diez cts.

Lunes 9 de Octubre de 1916.

Año XXXII-Núm 9.924

MADRID AL DIA

Cosas de la corte

—Caballero: he leído su discurso y le doy la enhorabuena.

—¿Qué discurso?

—El que pronunció usted en la Cámara popular defendiendo los proyectos económicos del señor Alba.

—No recordaba, caballero. ¡Pronuncio tantos discursos, escribo tanto, me encuentro tan mal de la cabeza y de todo!... Además, fracasé, y cuando fracaso uno, lo mejor es no acordarse.

—¡Cómo fracasar! Estuvo usted sublime.

—Al principio, sí; en el promedio, regularcillo; pero al final me perturbaron el tabaco y el alcohol, y aquello fué la *débacle*.

—No lo crea usted. El corolario de su discurso fué mejor todavía que el exordio, la refutación y la confirmación de que se componen todas las piezas oratorias.

—¡Ah! ¿sí?, ¿se componen de eso?

—Me recordaba usted al hombre que ríe, cuando en la Cámara de los pares, entre patético y espantoso, llegaba hasta la sublimidad.

—El hombre que ríe... ¿Gimplayre ó Gimplen?

—Sí, el que desfiguraron los cazachicos.

—En eso me parezco: á mí me han desfigurado los caza hombres. ¿Y cómo va, caballero, la cosa pública? Yo estoy aquí embalsamado, encantado, en el peor sentido de la palabra. Nada veo, nada oigo, nada sé.

—La cosa pública marcha perfectamente; demasiado bien; es decir que si hay algunos sinsabores, algunas dificultades y algunos murmullos de queja, se debe á un exceso de bondad, á un exceso de puntualidad, á lo que los franceses llaman un exceso de celo.

—No comprendo, señor.

—¡Claro, como que eso, en España, es incomprensible! Y si hay desavenencias y hasta disturbios, se debe á no explicarse con claridad antes de que las desavenencias se manifiesten y los disturbios se produzcan.

—Todo ello me resulta enignático. ¡Mi pobre cerebro! ¡Señor! ¡Señor! Y diga usted:

—Y el pueblo—el pueblo me interesa sobre todo—, ¿cómo anda? ¿Le han bajado el pan? ¿Pululan otra vez los vendedores ambulantes?

—Sí, señor; pululan. No, señor; no han bajado el pan. Y aquí verá usted lo que es no entenderse á tiempo y lo que es quejarse sin motivo por interpretar mal las cosas. Pues verá usted. El señor Alcalde no quiso suprimir la venta en ambulancia, sino impedir la aglomeración de vendedores callejeros en lo más céntrico de la villa; y los vendedores ambulantes, tomando el rábano por las hojas, creyendo que la medida era general, armaron un motincillo y prorrumpieron en ¡mueras! Luego, aclarada la equivocación, prorrumpieron en ¡vivas! Y ya los tiene usted invadiendo calles y plazas como antes del Diluvio.

—Bueno, ¿y el pan?

—El pan se encareció y no se encareció, porque ahora se da el peso justo, y así el pan sale más barato que cuando se vendía más barato.

—No lo entiendo.

—Pero lo va entendiendo el pueblo de Madrid.

—¿Y las Cortes? ¿Y los proyectos de Hacienda?

—Otro exceso de celo. Las derechas han combatido el impuesto de inquilinato porque en él se ponían los puntos sobre las íes.

—¡Basta, por Dios! En balde me devano los sesos queriendo comprender. Si sabe usted de algún fosfato rápidamente asimilable, dígame dónde lo venden. Yo necesito fósforo en la cabeza, ¡mucho fósforo! ¡Mucha claridad! ¡Porque no veo, porque no *distingo*!

Pallol.

DE AYER A HOY

La inauguración de las casas baratas para obreros, simpático acto del que aparte damos detallada cuenta, revistió los caracteres de solemnidad popular.

En ella tomaron parte las autoridades y personalidades más distinguidas al lado de los obreros, y el conjunto fué prueba evidente de la armonía que existe en Salamanca entre las distintas clases sociales.

Nuestra felicitación á los trabajadores por el triunfo que supone la construcción de las nuevas casas y nuestro deseo de que sean estas la base de un nuevo barrio en el que los obreros manuales é intelectuales (acaso estos más necesitados que aquellos), encuentren hogares cómodos, higiénicos y baratos.

Sigue el entusiasmo por cooperar á los conciertos de Bretón y á los homenajes que se organizan en honor del insigne maestro.

Las obreras de un importante taller de confecciones se han declarado en huelga y de desear es que esta acabe pronto y á gusto de todos.

En Tejares hubo becerrada, no muy concurrida y el público se aburrió más que leyendo los partes de la guerra,

Como que fué un desastre completo, según podrán apreciar los lectores por la revista.

Se adjudicaron las becas á los alumnos merecedores de tal honor.

Y en el Liceo debutó, con éxito de taquilla y aplausos, una excelente compañía de zarzuela.

El día espléndido.

EL NIÑO

ALVARO FERREIRA GOMEZ

subió al cielo el día 8 de Octubre de 1916

A LOS DOS AÑOS DE EDAD

Sus desconsolados padres: don Antonio Ferreira (del comercio) y doña Priscila Gómez; hermanos: Antonio, José, Agustín y Casilda; tías: doña Leocadia y doña Catalina; tíos políticos: doña María Martín y don José Gogorza; primos y demás familia,

Suplican á sus numerosos amigos se dignen asistir á la conducción del cadáver y misa de ángel, con cuyos actos de caridad cristiana harán un señalado obsequio á la familia.

Conducción del cadáver: Hoy, 9, á las cinco de la tarde (hora oficial).

Casa mortuoria: Plaza Mayor, número 40.

Misa de ángel: El martes, 10, á las nueve de la mañana.

Iglesia parroquial: San Martín.

El acompañamiento se despide en la Puerta de San Bernerdo é iglesia, respectivamente.

No se reparten tarjetones.

EN BRETON

Los conciertos de la Filarmónica y la obra "Salamanca,,

Sigue en creciente aumento el entusiasmo por las proyectadas fiestas, que de tal pueden calificarse los dos grandes conciertos de la inimitable Orquesta Filarmónica.

A la carta que los señores Apráiz, Romano y Núñez Alegría han dirigido á los senadores y diputados de la provincia solicitando su concurso para la celebración de los conciertos musicales en que se dé á conocer la obra *Salamanca,* dedicada por Bretón á su tierra natal, han contestado en los más afectuosos términos de levantado patriotismo y adhesión á las glorias locales, los senadores Sres. Oliva Rodríguez, Semprún y Calvo Madroño (el señor Maldonado ha figurado suscrito desde el primer momento), y los diputados á Cortes don Isidro Pérez Oliva, don Eustaquio Avila y Marqués de Puerto-Seguro.

El ex senador, señor Marqués de Albaida, en cuanto tuvo noticia de la suscripción abierta, se asoció á ella, mediante la adquisición de una acción.

Suman estas, en la fecha presente, 42 acciones de cien pesetas, ó sea la cantidad de 4 200 pesetas.

*

Nuestro estimado amigo don José Mazpule, á quien sus ocupaciones le privan de asistir á las fiestas en proyecto, nos envía cinco pesetas, para que con ellas adquiramos localidades en beneficio de algún convecino.

Así lo haremos, y de acuerdo con el profesor de música de San Eloy, se las entregaremos á algunos de los discípulos más estudiosos.

*

Ayer se repartió al público un avance del programa oficial, que se publicará mañana ó pasado, y en el que con todo detalle y diversas notas pertinentes al caso se dará cuenta de las obras que se interpretarán.

En el concierto del día 14 la grandiosa Orquesta Filarmónica dará á conocer la primera parte de Scheherazada (de Rimsky Korsakoff). La octava sinfonía de Beethoven; el estreno del poema musical *Salamanca,* de Bretón. Una obra de Wagner y las danzas de la ópera *El príncipe Igor,* de Borodín.

La *suite,* de Scheherazada, es el gran éxito de la citada aplaudidísima agrupación musical, y en ella, el primer violín concertino, don Fermín F. Ortíz (que es el que ganó el primer premio del legado Sarasate), está colosalmente, lo mismo que otros instrumentistas, el clarinete y el fagot.

La octava, de Beethoven, será la obra clásica, la obra de empuje, para los iniciados que podrán en ella examinar al insigne director de la Orquesta Filarmónica señor Pérez Casas, como intérprete.

El concierto del día 15 será un homenaje á nuestro paisano Bretón, y en él escucharemos, además de su poema sinfónico *Salamanca,* que se estrenará el día anterior y se repetirá en ese día, otras inspiradas partituras del salmantino ilustre.

Abonadas todas las plateas y no quedando ya más que un palco disponible, he aquí la nota de las butacas que ayer fueron abonadas.

Don Timoteo Sierra, una.
Don Leopoldo Alonso, dos.
Don José Pequeño, dos.
Don Pedro Charro, dos.
Don Pascual Meneu, una.
Señor Pinilla, dos.
Don Rogelio R. Olivera, tres.
Don José Morató, una.
Don Francisco Javier S. Pacheco, una.
Don Enrique M. Berrocal, dos.
Don Federico Hoyos, una.
Don Jesús Miranda, dos.
Don Timoteo Gómez, una.
Don Mariano H. Zorita, una.
Don Manuel Guerra, una.
Don Casimiro Sánchez, una.
Don Francisco Sánchez, una
Don Salvador de la Mano, una.
Don Enrique Prieto, tres.
Don José Cea, tres.
Don Bernardo G. Bernal, una.
Señor comandante de la zona, cuatro.
Don Ramón Llauradó, dos.
Don Felix Bomati, cuatro.
Don Julián Maldonado, dos.
Don José Escalada, una.
Don José Hortal, una.
Don Godeardo Peralta, dos.
Don Mariano Ibáñez, dos.
Don Juan De Bernardi, dos.

Los precios de las localidades incluídos los impuestos, son los siguientes:

Abono.—Palcos y plateas con cinco entradas, 50 pesetas; palcos segundos con cinco entradas, 10; butaca de patio, 5.

A diario.—Palcos y plateas con cinco entradas, 60 pesetas; palcos segundos con cinco entradas, 15; butaca de patio, 7,50; delantera de palco, 3; grada de palco, 2; delantera de general, 1,50; entrada general, 1.

Continúa abierto el abono en el comercio del Precio Fijo, de los señores don Sebastián Rodríguez y Compañía, Plaza Mayor, y con todo encarecimiento se ruega á las personas que hubieran pedido localidades pasen sin demora á hacerse cargo de ellas.

Junta de Mendicidad

A las once de ayer mañana se reunió en uno de los salones del Ayuntamiento la Junta de suscriptores de la asociación contra la Mendicidad, bajo la presidencia del señor García Barrado y con asistencia de los señores Pérez Bande (don Vicente), Villoria, Sánchez (don R.), Albertos, Serrano, Colorado, Quintana, Sánchez Ledesma y Sanz y Ortuño (secretario).

La Junta aprobó el acta de la última sesión, y seguidamente, el secretario; señor Ortuño, dió cuenta de la memoria publicada y del estado económico de la asociación, memoria y cuentas que fueron aprobadas.

A continuación se procedió á la elección de cuatro vocales, por corresponderles cesar en sus cargos á los señores García Barrado, Gómez (don D.), Domínguez y Péreznebro (éste por cambio de residencia).

Y en votación, por papeleta, fueron elegidos los señores Romo (D. C.), Martín (don L.), Colorado y Montero (don Hipólito).

Y se levantó la sesión.

Los dependientes de comercio

El sábado, por la noche, en su domicilio social, celebró junta la directiva de los dependientes de comercio.

Se acordó telegrafiar ayer al Presidente del Consejo de Ministros y Ministro de la Gobernación, para solicitar que sea pronto un hecho la jornada oficial de la dependencia mercantil, la libertad de los presos por delitos políticos y otros asuntos de importancia para las clases obreras.

También se acordó oficiar al gobernador civil para que dé las órdenes oportunas á sus agentes con el fin de que cumplan los comerciantes el pacto en lo que respecta á la hora de la clausura de los establecimientos, pues se vienen notando varios abusos.

Y no habiendo más asuntos de qué tratar, se levantó la sesión.

Notas de sociedad.

Viajes.

Han salido:

Para su palacio de Alba de Tormes, la respetable dama vizcondesa viuda de García Grande.

= Para Madrid, el propietario don José Miguel Motta y su distinguida familia.

= Para León, el distinguido é ilustrado médico militar señor Jimeno, que hasta ahora prestó sus servicios en Albuera.

= Para Madrid, don Francisco Merás, nuestro querido amigo.

= Para Valladolid, nuestro buen amigo don Alejo Oria, del comercio de esta plaza.

= Para Madrid, el concejal del Ayuntamiento, don Carlos Romo con su distinguida señora y su hermana política, la bella señorita Amelia Baranda.

= Han llegado:

De Gata (Cáceres), la bella señorita Ana Guervós, acompañada de sus hermanos.

= De Yecla, el joven estudiante de esta Facultad de Medicina, don Manuel de la Puente.

= De Barcelona, los jóvenes don Agustín Lucio y don Teodoro Sánchez.

= De Martín del Río, don Luis Palomo y don Andrés Palomo.

= De Bogajo, don Luis S. Abarca.

= De su excursión por la Sierra de Francia, el médico don Antonio Calama, director de *Regeneración Médica.*

= De San Felices de los Gallegos pasó el sábado por la noche para Madrid, nuestro querido amigo, y antiguo compañero, don Agapito Fernández.

= De Valladolid, nuestro particular amigo don César Real.

= De Almadén, las respetables señoras doña Felicia y doña Hortensia Sánchez Tirado, hermanas de nuestro querido amigo don Manuel.

Fallecimientos.

Nuestro querido amigo el acreditado é inteligente industrial don Antonio Ferreira y su distinguida señora doña Priscila Gómez, han pasado por el amargo trance de ver morir á su hijo Alvaro, preciosa criatura de dos años de edad.

Les deseamos, así como á toda su respetable familia, la cristiana resignación que ha de mitigar el dolor que sufren por la prematura muerte del hijo querido.

= Víctima de rápida y cruel enfermedad, soportada con resignación ejemplar, ha fallecido en esta capital la bella señorita Leonor Nuño Asín.

Su muerte, ocurrida en plena juventud y cuando la vida le brindaba esperanzas muy merecidas por sus angelicales dotes de carácter, ha llenado de luto un cristiano hogar.

A su inconsolable padre, nuestro respetable amigo don Victoriano Nuño, catedrático de este Instituto, así como á toda su estimada familia, enviamos nuestro pésame sincero por la sensible desgracia que lamentan.

El Adelanto es el periódico de mayor circulación de la provincia, y, por lo tanto, el más conveniente para los anunciantes.

EL ACTO DE AYER

Casas para obreros.

Su inauguración.-Bendición y discursos.

Un gran homenaje al trabajo fué el que ayer Salamanca dedicó á su honrada clase obrera con motivo de la inauguración del grupo de casas construídas por la cooperativa obrera salmantina, de la Federación Obrera.

Fiesta memorable é imperecedera, en la que manifiestamente se consagró la convivencia íntima de los distintos estadios sociales que constituyen la gran familia salmantina y cuya confederación perdurará para el ejercicio de todos los deberes humanos que forman el ordenamiento de la armonía ciudadana.

Al iniciador del origen de ese gran día, el laborioso y honrado proletario vallisoletano Julián Ramos Gallego, convivente con nuestra masa trabajadora local, desde el día 4 de Agosto de 1909, debemos la inmensa demostración de solidaridad de que ayer fué escenario nuestra ciudad, iluminada por un sol otoñal esplendente y delicioso.

Don Isidoro Cabezas, presidente de la Cooperativa de casas baratas.

Este convencido societario fué el promotor de la idea de la construcción de casas para proletarios, y por su contumaz persistencia en ese propósito y su asíduo celo por las reivindicaciones de las aspiraciones que apetecía la sección de albañiles, á la que corresponden sus compañeros como tributo de confianza le llevaron en distintas ocasiones al ejercicio de cargos importantes en el seno de la Junta directiva de la sección y á su presidencia en distintas etapas.

En la sesión que celebraron el 24 de Marzo de 1914 las juntas mixtas de los cuatro ramos de construcción, formuló la proposición determinante de estas viviendas para trabajadores.

Se sancionó por unanimidad, y siguiendo el régimen que regula la actuación de dichas secciones, pasó á estudio de ellas, quedando ratificado el acuerdo de las juntas mixtas.

Como galardón á tan plausible iniciativa, fué elegido presidente de la Cooperativa, cuyo puesto desempeñó desde su constitución, 27 de Octubre de 1914, hasta el día 1.º de Septiembre del presente año.

De su gestión en esa presidencia solo consignaremos que con voluntad inquebrantable logró vencer y orillar cuantas dificultades se conjuraban para la realización de las casas higiénicas, y debido á su envidiable tenacidad, Salamanca puede enorgullecerse de ser una de las primeras capitales que ha visto trocada en realidad la altruista idea de poseer casas baratas, logrando con ellas la doble finalidad de ver decrecidas las funestas consecuencias que dimanan para el trabajador en esos momentos de lucha económica que determinan el paro y la de facilitar albergue cómodo y sano para disminuir la mortalidad en la familia obrera.

Al rememorar la génesis de la gran fiesta de ayer, no podemos omitir ni dejar de recabar de Salamanca el testimonio de su cariño y admiración para los dignos societarios que integran el Comité de la cooperativa obrero-salmantina.

Para todos, y principalmente para la Federación obrera, casa solariega de fraternidad trabajadora, nuestra ciudad se complace en consagrarles su alta estimación y amparo.

La manifestación.

En el momento designado y que ya hicimos público en estas columnas, se organizó la manifestación en el Centro federativo, recorriendo las calles de Ramos del Manzano, San Justo, plaza del Poeta Iglesias y Anaya.

En su presidencia figuraban los obreros de los distintos oficios que integran la Federación, señores Cachorro, Jiménez (G.) Rodríguez, Garrido, Jiménez, Martínez Martín Lozano, Poveda y otros.

Todo este trayecto lo amenizó la banda provincial, que dirige el reputado maestro don Inocencio Haedo.

Frente al Ayuntamiento se detuvo, mientras los señores de la presidencia subían al despacho de la Alcaldía, con objeto de solicitar la incorporación de las representaciones de organismos, entidades y personalidades invitadas al acto inaugural.

Se encontraban en aquel instante en nuestra Municipalidad nuestro ilustre Prelado y sobrino, don José María López de Diego; don Manuel Ruiz Díaz, gobernador civil; don Manuel Mirat, alcalde interino; don Miguel Iscar, concejal; don Enrique Esperabé, vicerrector de la Universidad; don Francisco Bernis, secretario de la Junta de casas baratas; don Sanuel Estefanía, representante de la Cámara de Comercio; don Juan Montero, presidente de la sociedad Almacenes generales; don Antonio Crespo, presidente de los Hijos del Trabajo; los señores García Hernández, García (don J.), García (don P.), Cabezas Juanes (don I.) y Ramos (don J.), por la Cooperativa obrera; don Serafín Gorrindo, teniente coronel de Albuera; don Basilio García Polo, comisario regio de Fomento; don Cesáreo Nieto, secretario del Consejo provincial de Fomento; don Joaquín Secall, arquitecto del Ayuntamiento, y don Mariano Reymundo, director del Instituto.

Tan pronto como las personalidades indicadas se asociaron á la manifestación, prosiguió esta su recorrido, precedida por la precitada banda.

Anduvo las calles del Doctor Riesco y Sánchez Ruano.

Al llegar al paso á nivel que secciona esa última vía, el acreditado maestro de obras, don Manuel Garrido, había levantado un artístico arco dedicado al Ministro de Hacienda, autoridades locales y obreros.

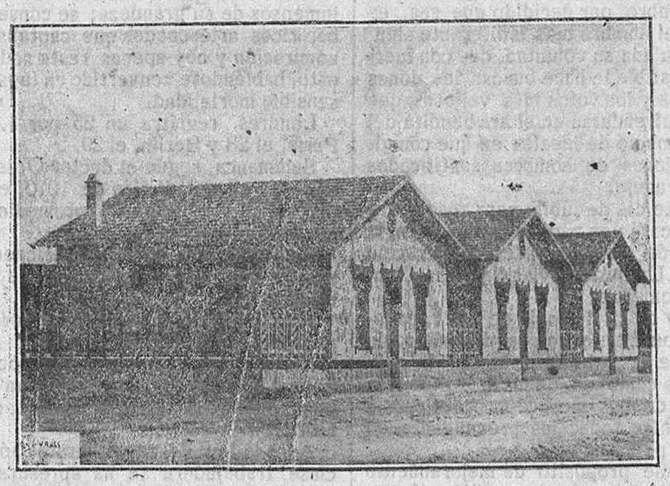

Grupo de casas baratas, inaugurado ayer.

El espacio que circunda el grupo de casas que iba á ser inaugurado, encontrábase invadido por enorme público de todas las clases sociales.

Esa área estaba acotada con mástiles revestidos de follajes y entrelazados con guirnaldas de jardinería.

Profusamente ondeaban en aquellos banderitas de colores nacionales.

En el frontis de la casa central, habíase erigido un sencillo altar, ante el cual nuestro ilustrísimo Obispo se revistió de pontifical.

Principió el acto religioso, oficiando de diácono y subdiácono los muy ilustres señores Andrés Calvo, provisor de la diócesis y Cajal, canónigo penitenciario.

De presbítero asistente, don Federico Liñán, canónigo maestrescuela, y de maestro de ceremonias, el canónigo don Lorenzo Aniceto.

Ministros de báculo y mitra, los presbíteros don José Mondelo y don Isaac del Pozo.

De ministros menores, don José María López de Diego, don Justo Sánchez y don Jesús Galache.

Entre los concurrentes vimos también á los respetables sacerdotes don Juan Méndez, don Luis Sevillano, don José Encinas, don Juan Carmona, don Miguel Patón y don Fabián Jorge.

La bendición.

Seguidamente, el excelentísimo señor Padre Alcolea, después de rezar las oraciones de ritual, recorrió el grupo de casas, rociando sus paredes con agua bendita.

En el entretanto, la banda provincial ejecutó la Marcha Real.

Concluída la ceremonia religiosa, dió comienzo la fiesta profana, para la que habíase establecido una tribuna en la pared medianera de la primera de las casas construídas.

La presidencia la ocuparon el Prela-

(c) Universidad de Salamanca

do, Gobernador civil, Alcalde, Vicerector de la Universidad, Teniente coronel de Albuera y Director del Instituto.

Las adhesiones.

Antes de principiar los discursos, se dió lectura de las adhesiones recibidas y dirigidas al presidente de la Cooperativa, las cuales exponemos á continuación:

Del Ministro de Hacienda:

«Señor don Isidoro Cabezas.

Muy señor mío de mi estimación: Me deja obligadísimo la afectuosa insistencia con que esa Cooperativa de construcción obrera me invita á presidir el acto inaugural de casas baratas. No por recibir un homenaje que no merezco, sino por asociar mi modesto nombre á obra tan laudable, me hubiera sido grato acompañar á ustedes en esos momentos, y tengo un verdadero disgusto al verme privado de complacerles, porque en las presentes circunstancias no puedo faltar ni un día de Madrid, ya que las Cortes actúan sin cesar en mis proyectos económicos.

Les ruego que me perdonen y me tengan por presente, pues lo estaré en espíritu, haciendo votos sinceros por la prosperidad de la Cooperativa y por el feliz remate de su meritoria labor.

Salude en mi nombre á todos los socios y considérenme siempre suyo amigo y afmo. s. s. q. e. s. m., *S. Alba.*»

Del presidente del Instituto de Reformas Sociales, señor Azcárate, un atento besalamano expresando su gratitud por la amable invitación que le dirigió el señor Cabezas para asistir al acto de la inauguración de las tres casas construidas por la Cooperativa, manifestando que no siéndole posible asistir personalmente, como fuera su deseo, designaba para que le sustituya en dicho acto á don Francisco Bernis, delegado de Estadística del Instituto en Salamanca.

El ilustre general Marvá, jefe de la sección segunda de la inspección central del Trabajo del Instituto de Reformas Sociales, mediante afectuoso besalamano, corresponde con un sincero saludo al que le dirige el presidente de la Cooperativa.

Del diputado á Cortes por Salamanca, nuestro querido amigo señor Pérez Oliva, una cariñosa carta, muy expresiva y atenta, dando cuenta de la gestión realizada cerca del señor Alba, con objeto de conseguir su venida á Salamanca; y por último,

Otra de don Julio Pujol, secretario general del Instituto de Reformas Sociales, felicitando á la Cooperativa por la inauguración del primer grupo de casas construídas, agradeciéndole mucho el ofrecimiento que con tal motivo se le hacía para asistir á ella.

Dado fin á esta lectura, principian los discursos siendo el primero que ocupa la tribuna el presidente de la Cooperativa.

Don Isidoro Cabezas Juanes.

Da lectura á un breve y sencillo discurso, que por su extremada concreción pasamos á reproducir. Dice así:

Ilustrísimo señor. Señores: Cuando se llega á tribunas como esta, con títulos tan modestos como los míos, es cuando el hombre, por decidido que sea, es cuando el hombre más indiferente siente estimulada su voluntad, que con fuerza irresistible le hace buscar los dones más ricos y los votos más valiosos que puedan ofrendarse en el ara bendita del altar, símbolo de ideales en que comulgan legiones de hombres santificados por el trabajo.

En este día de júbilo para nosotros y que marcará una página gloriosa en la historia de las sociedades, Federación Obrera, Unión ferroviaria y dependientes de comercio.

La ley de 12 de Junio de 1911, conocida comunmente con la denominación de ley de casas baratas, hemos de considerarla como una de las más altruistas y de las de más alcance y beneficencia social entre todas las promulgadas en nuestro país.

Su noble propósito de mejoramiento de las clases poco acomodadas, facilitándolas medios verdaderamente lógicos y nada gravosos con que conseguir vivienda higiénica y suficiente á las necesidades de cada trabajador, refleja, sin duda, uno de los más agigantados pasos dados en pro de las referidas clases.

Consecuencia inmediata de estos esfuerzos es buscar la compensación en el aminoramiento de gastos generales; que la habitación no sea inhabitable, de espacios reducidos, ni de construcción arcaica; en resumen, de condiciones inverosímiles é imposibles para el uso del sér humano.

Esta ley vino con la firme idea de proporcionar los medios precisos que permitan alcanzar el disfrute de vivienda bien acondicionada é higiénica, resolviendo, en parte, el problema del vivir.

En uno de los Congresos que celebró la Federación Obrera, triunfó la idea de la creación de una Cooperativa de casas baratas, obra meritoria que por la constancia de compañeros entusiastas se ha conseguido hacer grande, admirada y beneficiosa.

La lucha de aquellos compañeros de ideas altruistas, que entonces consideraban sus colegas de clase de quimérica ilusión, hoy es realidad tangible que esparce su bienhechora acción entre nosotros.

¡Loor á vosotros, mis queridos compañeros de iniciación! que no puedo excluirme del deber que gustoso cumplo al tributaros estas merecidas alabanzas.

Para vosotros es la mayor gloria de esta que será, andando el tiempo, memorable jornada; natural es la emoción, el latir alborozado de vuestros corazones en estos momentos. Yo os deseo que podáis sentir la satisfacción de verlo muchos años.

Y á vosotros, jóvenes compañeros, que siguiendo el ejemplo de los obreros que ya van viejos, habéis contribuído grandemente á nuestra envidiable situación, perseverar en vuestra obra, perseverar en hacer bien, porque representais la esperanza y la garantía del mañana; á vuestros cuidados hemos de confiar muy en breve, por ley de ineludible imperativa, la custodia del conjunto alcanzado; en vuestras manos está el porvenir de nuestras sociedades; cumplid vuestra misión y otras generaciones os bendecirán.

Este grandioso acto fué preparado, abrigando el convencimiento de que concurriera el excelentísimo señor Ministro de Hacienda, pero precisamente el fallecimiento de su distinguida hermana, dama de acrisoladas virtudes, y luego las preocupaciones profundas que en los actuales momentos pesan sobre el departamento ministerial que dirige, le han impedido, contra su deseo, asistir á este acto de confraternidad obrera, si bien su estimación á la clase trabajadora le impulsa á que se le conceptúe como presente.

Por esta consideración, á vos, excelentísimo señor Ministro de Hacienda, me dirijo, para admiraros, porque os veo grande y magnánimo, solícito para la caridad, para la admiración, viril y fuerte para regirnos y conquistarnos mejoramientos; ayudad con vuestra inteligencia la culta obra de nuestras aspiraciones; tened entendido que nuestro triunfo está en vuestras manos, si nos olvidais se considerará fracasada la Cooperativa de casas baratas.

Como honra grande estimamos esta prueba de distinción y de aprecio que nos habeis concedido, excelentísimo señor, y al el expresarlo sé que interpreto los sentimientos de 5.000 asociados.

En el transcurso del tiempo se recordará este acto; vuestro nombre quedará grabado en nosotros con caracteres de intensa gratitud.

Admitid, pues, excelentísimo señor, el nombramiento de presidente honorario de esta Cooperativa de casas baratas de Salamanca, dentro de la cual vuestras obras serán del porvenir para todos mis compañeros.

Terminó agradeciendo la asistencia de nuestro protector, don Francisco Bernis, celoso y competente catedrático de esta Universidad, iniciador de estas obras; á la Junta local de Fomento, que con su discusión hemos llevado á efecto nuestras obras; á nuestro amantísimo Prelado de la diócesis, que con su bendición se han inaugurado; á las autoridades civiles por su cooperación, y la de todos en una, haciendo votos por la mayor prosperidad de la Cooperativa.

¡Viva España ¡Viva el rey! ¡Viva el ministro de Hacienda!

La muchedubre que invadía la explanada frontal de las casas baratas, respondió con benéfico entusiasmo á esos vítores.

Don Francisco Bernis.

Excelentísimo señor, señores y amigos míos:

Tengo un motivo especial para intervenir en este acto, y es el de tener el honor de representar al Instituto de Reformas Sociales.

Estas casas, con ser tan modestas y destinadas para obreros, valen mucho más que otras fábricas levantadas por los trabajadores.

La Junta de casas baratos reconoce cuanto esfuerzo y legítima esperanza hay incorporado á estos edificios.

Esta Salamanca un día fué elegida como lugar adecuado para el estudio, y hasta hace pocos años había vestigios inmensos de su grandeza; se conservaban ricos artesonados que captaban la admiración y hoy apenas resta nada de esto, habiéndose convertido en lugar de sensible mortalidad.

Londres, registra un 25 por 1.000; París, el 28 y Berlín, el 29.

Salamanca, según el doctor Orea declaró en su estadística de 1910, el 43 por 1.000, y el 36 en los promedios de los años sucesivos.

Es decir, una de las poblaciones del mundo que mayor tributo rinde á la muerte.

A esto hemos venido á parar por responsabilidad de todos.

En este estado de cosas, la responsabilidad es colectiva, pero sólo un grupo de hombres labora por modificar esa situación.

Ante la ley de casas baratas sólo la clase trabajadora se ha apresurado á obtener sus beneficios, las demás nada hacen, y ellas son las responsables y culpables de la atroz mortalidad que todos lamentamos.

Así es, que por ese hecho los proletarios, una vez más, han adquirido la experiencia de que nada pueden encontrar en dichas clases, siendo necesario buscar la tutela de las autoridades y del Estado.

El Ayuntamiento de Salamanca, siguiendo con simpatía el deseo de los obreros, de construir viviendas baratas é higiénicas, cedió estos terrenos en que están edificadas y alentó la ejecución de las obras.

El Obispo, con el acendrado amor que dispensa á los obreros, prestó su cooperación, y la Caja de Ahorros prestó una cantidad á módico interés.

Los elementos de la Junta también contribuyeron en esta obra, y el arquitecto señor Secall fué el autor del proyecto que vemos trocado en realidad.

Esto indica lo mucho que cabe esperar de la organización obrera; al entusiasmo del comité de la cooperativa se debe la realización de esta obra.

Con esto empezáis á andar la senda que lleva á la propiedad colectiva.

La presencia vuestra representa un alto para continuar en la obra.

El instituto de Reformas sociales os felicita y da su enhorabuena por lo que habeis hecho en pro de la clase, como asimismo se la testimonia á los autores de los proyectos.

Prolongados aplausos acogen las manifestaciones del elocuente orador é insigne profesor de nuestra Universidad.

Palabras del Prelado.

Señores, dos palabras tan sólo y á las cuales me veo obligado.

Traigo á este acto doble representación; una en nombre de la iglesia para asociarme á ese progreso que denotaba el señor Bernis.

Hoy se presenta un verdadero problema á las clases trabajadoras, el de la vivienda.

Las que existen, son deficientes, insalubres y producen una extraordinaria mortalidad.

El aire, el sol, la higiene, etc., son, no sólo necesarios, sino imprescindibles á la vida.

Este problema se resuelve por la asociación; por eso mismo esas tres casas representan el principio de un barrio populoso y el camino del progreso obrero.

Vengo también personalmente: yo amo á los obreros y algunos de los que han trabajado en estas casas han venido á exponerme las dificultades con que contendían y les alenté á que prosiguieran en su ejecución.

Este acto prueba que con la constancia se vencen todas las dificultades.

Esto es el principio de un barrio obrero, y es valioso porque representa el comienzo de la propiedad colectiva.

¡Quién sabe si estos serán los primeros jalones del camino para que llegueis á ser propietarios de las industrias, y cuyo hecho pudiera resolver la pavorosa cuestión social.

Animo, pues, obreros, el éxito es del que trabaja.

Todos laboraremos en pro de vosotros.

Concluyo con una felicitación; habeis demostrado que sois trabajadores honrados y que no os arredrais, y por eso ahora este pequeño éxito ha coronado vuestros esfuerzos, alentándoos para que podais empezar mayores obras, que también sean coronadas por el triunfo.

Quiera Dios no tardemos en reunirnos para proseguir esta serie de casas.

El reverendo Prelado es aclamado por los obreros durante varios minutos, por un indescriptible entusismo.

Don Manuel Mirat, Alcalde.

Después de los elocuentísimos discursos del Prelado y del señor Bernis, pocas palabras serán las que os pueda dirigir.

El deber me obliga á felicitar á la Cooperativa.

Desde luego yo creo que el legislador que promulgó la ley de casas baratas ofrendó un transcendental beneficio, constituyendo una éxito ese ordenamiento legal, por ser de absoluta é inaplazable necesidad.

En la historia hubo un rey cuyo ideal era que cada uno pudiera echar una gallina en el puchero.

Si hoy viviera, su ideal sería la posesión de una casa higiénica.

Todos los Gobiernos y entidades recibirían plácemes entonces, porque es lo mejor que se podía hacer.

El señor Mirat refiere la protección que el Ayuntamiento dispensó á los obreros para la ejecución de estas casas, anunciando que en el ánimo de todos sus compañeros existe el propósito de prestar el auxilio necesario á fin de que dentro de pocos años haya edificadas una docena de casas.

Mi enhorabuena á la Cooperativa, significándola que tienen el apoyo del Ayuntamiento para esa clase de obras. (Grandes aplausos).

Don Manuel Ruiz Díaz, gobernador de la provincia.

Por la representación que ostento me hallo obligado á dirigiros la palabra y más en este momento en que el señor Ministro de Hacienda no ha podido asistir á este acto y cuya venida no se hubiera limitado tan sólo á proyectar su sombra, sino á dar á conocer sus aplaudidos y encomiados proyectos, de los que se espera la reconstitución de la hacienda nacional.

En otra ocasión dije que en el trabajo no debiera verse la maldición bíblica, sino la virtud de la fraternidad.

Es inexcusable, como afirmaba el gran Conalejas, que el capital se haga trabajador.

El orador hace resaltar la obra económica del señor Alba y á su virtud el contribuyente, el propietario, tendrá que fijarse en la labor que realiza el trabajador.

En las luchas de la vida, el individuo en el siglo pasado era un Dios, y ahora si quiere contender y no sucumbir, tiene que ir á la asociación.

Felicita á la Cooperativa y á la Junta de casas baratas.

Que este grupo de casas, dice, sea el principio de un barrio populoso, y siendo el trabajo y el espíritu de solidaridad los que han realizado esto, deseo que alienten siempre esos sentimientos para ver finalizada esta aspiración.

Profiere enérgicos vivas á Salamanca, á la Junta, á España, al Rey y al ministro de Hacienda, los cuales son contestados con aclamaciones atronadoras.

La inauguración.

Inmediatamente, el señor Cabezas declara inauguradas las casas, repitiéndose las manifestaciones de entusiasmo, que se habían exteriorizado al concluir sus elocuentes palabras el señor Ruiz Díaz.

El "lunch„.

Desde la tribuna, los distinguidos invitados al acto pasaron á una habitación, donde fueron obsequiados con un exquisito *lunch*, servido por el acreditado pastelero señor Castaño.

Las casas.

Son espaciosas y acondicionadas con todas las prescripciones que recomienda la higiene.

Posee tres habitaciones, cocina, inodoro, despensa, jardín y corral.

Dos de ellas están habitadas desde primero de Septiembre por los obreros Juan Iglesias de la Iglesia y Manuel Gonzalo Torres.

La tercera será rifada entre los trabajadores en fecha próxima, aunque indeterminada.

La presidencia honoraria.

La Cooperativa de casas baratas remitirá hoy al señor Alba el título de presidente honorario de la misma.

Dicho nombramiento está extendido en pergamino y es una obra primorosamente artística, ejecutada por el reputado y veterano calígrafo don Juan Soler.

En la orla aparece el escudo de Salamanca, del que flotan dos lazos: uno con los símbolos del trabajo, y en el otro el grupo de casas inauguradas.

Se lee en el centro la siguiente dedicatoria:

«Cooperativa de construcción obrera salmantina.

Título de presidente honorario á favor del excelentísimo señor don Santiago Alba Bonifaz, ministro de Hacienda.

El Comité de esta Cooperativa, en sesión extraordinaria, acordó por unanimidad otorgar á vuestra excelencia este título como testimonio de entusiasta agradecimiento por honrar con su presencia el acto de la inauguración de la primera de las obras por ella realizadas.

Salamanca, 16 de Septiembre de 1916. El presidente, *Isidoro Cabezas Juanes;* el secretario, *Pedro García y García.*

Regreso de la manifestación.

Terminado el *lunch*, se reorganizó la manifestación, siguiendo el primitivo trayecto.

En el Ayuntamiento se despidieron las personalidades invitadas, continuando las secciones obreras hasta la Federación, en cuyo punto se dió por terminado el acto.

*

Comité de la Cooperativa de construcción obrera de Salamanca.

Presidente.—Isidoro Cabezas Juanes, de la sociedad de oficios varios.

Vicepresidente.—José García González, de la sociedad de obreros en piedra.

Secretario.—Pedro García y García, del sindicato ferroviario de M. S.

Tesorero.—Rufino López, del sindicato ferroviario de S. F. P.

Contador.—Manuel Gascón Urtasun, de la sección ferroviaria de la M. C. P.

Vocales.—Angel Pérez Andrés, de la sociedad obreros en hierro; Dionisio Iglesias Piñuela, de la sociedad de carpinteros; Ricardo García Hernández, de la de peones; José Sierra Merás, de la de camareros; Antonio Recio Prior, de la de constructores de carruajes; Julián Ramos Gallego, de la de albañiles; Benito Montalvo, de la de pintores; Gregorio Poveda, de la de curtidores; Agapito Hueso, de la de dependientes de comercio; Martín Castelio, de la de panaderos.

NOTAS MUNICIPALES

Reunión de concejales.

El alcalde accidental, señor Mirat, al hacerse cargo de la presidencia del Ayuntamiento, citó á los concejales á una reunión, para celebrar un cambio de impresiones, que diera por resultado el comienzo de un activa y armónica labor.

La reunión se verificó ayer mañana, á las doce, y á ella acudieron los señores Castro, Sánchez Pérez, Anaya, Iscar, Meca, Vázquez de Parga, Pérez Criado, Junquera, Pies, Montero, Estefanía, García y García y algún otro que no recordamos.

El señor Mirat habló brevemente á sus compañeros de Concejo, diciéndoles que al hacerse cargo de la Alcaldía habíase encontrado con una porción de cosas importantes sin hacer, con una serie de asuntos sin resolver, que precisaban de una urgente solución, como eran, entre otros, la confección de los presupuestos y continuación de las obras de saneamiento de Salamanca.

El señor Mirat sometió á la consideración de los ediles reunidos estas y otras cuestiones menos importantes y les pidió su opinión y su consejo para la mejor marcha de la administración municipal.

Los reunidos se ofrecieron al señor Mirat para toda labor útil en pró de la ciudad, y concretando el cambio de impresiones á los dos capitales asuntos (presupuestos y saneamiento), parece que el señor Castro propuso el nombramiento de una ponencia encargada de la confección urgente del presupuesto municipal, y otros el nombramiento de delegados del Alcalde, para dar á las obras de alcantarillado el debido impulso.

El señor Iscar, según nuestros informes, se opuso al nombramiento de la ponencia pedida por el señor Castro, por entender que nada se resolvía con ello, dada la precipitación y falta de tiempo con que tendría que hacer el presupuesto, el cual no dejaría de ser uno más, puesto que había que contar con los días que la ley marca para exposición al público, discusión por el Ayuntamiento, nueva exposición al público, discusión por la Junta de asociados, etc.

El señor Iscar creía mejor que, por el contador municipal fuera confeccionado el proyecto de presupuesto con arreglo á los datos de las comisiones y llevarlo inmediatamente al Ayuntamiento, como base de discusión, para, durante su estudio, poder hacer las enmiendas y modificaciones que se juzgasen precisas.

Parece que se convino en esto, y también que el señor Mirat se mostró dispuesto al nombramiento de los delegados que han de intervenir en las obras del alcantarillado.

De otros pormenores se habló en la reunión, pero ahí quedan las notas más importantes de ella, según hemos podido enterarnos.

Adjudicación de becas.

El sábado por la tarde se reunieron todos los individuos que constituyen la Junta de los Colegios universitarios salmantinos, con excepción del vocal señor García Peñalvo, que excusó su asistencia, y bajo la presidencia del rector de la Universidad, señor Cuesta, procediéndose á la adjudicación de las becas vacantes.

Colegios menores

Una del colegio menor de San Millán, para la Facultad de Teología, á don Alfonso Martín González, presbítero.

Otra del colegio menor de Santa Cruz de Cañizares, para la Facultad de Derecho, á don José Manuel Iglesias, sacerdote.

Dos del colegio menor de la Concepción, para teólogos, adjudicadas por el Patronato especial del colegio, á los señores don José Iglesias de la Calle y don Tomás García y García.

Dos de la Memoria de Vallejo, á los señores don José Ignacio Santiago Vicente y don Rafael Goñi Lataza, sacerdotes.

Una del colegio de las Doncellas, á la señorita Manuela Sánchez Marcos.

Faltan por adjudicar: una del colegio de San Pelayo y otra del de Santa María y Todos los Santos, que corresponden á las propuestas de los patronatos respectivos.

Colegios mayores.

En virtud de oposición, las becas de estos colegios han sido adjudicadas en la forma siguiente:

Una para la Facultad de Letras, á don Luis Mariscal.

Tres para la de Teología y Derecho, á don Benjamín Temprano, don Francisco de Asís González y don Pascual Cornejo Vicente.

Tres para la de Ciencias, á don Felicísimo Albarrán, don José Cerezo y don José Beato Pérez.

Y dos para la de Medicina, á don Leandro Martín Santos y don Julián Vizcaíno.

Reciban los agraciados nuestra enhorabuena.

La fiesta de la Raza.

El sábado por la tarde, en el despacho del Gobernador civil, se reunieron para tratar sobre la fiesta de la Raza, los señores don Mariano Reymundo, director del Instituto; don Lorenzo Aniceto, en representación del Prelado; don Enrique Esperabé, por la Universidad; teniente coronel de Albuera, señor Gorrindo; presidente y fiscal de la Audiencia, señores Santiuste y Hernández; inspector de primera enseñanza, señor Blázquez; el alcalde accidental, señor Mirat, y los catedráticos señores Apraiz y Boiza.

Por unanimidad se acordó celebrar la fiesta de la Raza, el próximo día 12, con el siguiente programa:

1.º Sinfonía por el sexteto dirigido por el señor Goyenechea.

2.º *España en América,* discurso por don Juan Francisco Rodríguez y Rodríguez, profesor de la Escuela Normal.

3.º *Historia obliga,* discurso por don José Lafuente, catedrático del Instituto general y técnico.

4.º Intermedio por el sexteto.

5.º *El Quijote del porvenir,* por el excelentísimo señor don Luis Maldonado, senador del reino y catedrático de la Universidad.

6.º Discurso por el ilustrísimo señor vicerrector de esta Universidad, don Enrique Esperabé.

A las diez de la mañana se celebrará misa de campaña, en la plazuela de Colón, á la que se acordó asistieran las fuerzas de la guarnición, los exploradores, los escolares con las banderas de las distintas Facultades, los niños de las escuelas públicas también con banderas, el claustro de doctores de la Universidad, todas las autoridades, así civiles como eclesiásticas y militares.

También serán invitadas las sociedades y círculos de recreo.

Y, por la tarde, á las seis, y con asistencia de los mismos elementos, según se acordó, se verificará en el Paraninfo de la Universidad una velada literaria.

LOS CARNICEROS

El gremio de industriales carniceros se reunió en días precedentes, en uno de los reservados del café Pasaje, bajo la presidencia de don José Alonso.

Asistieron los señores Cabezas (don Dámaso), Sánchez, Domínguez, Barrado (don I. y don S.) Rivas (don P., don A. y don F.), Gómez, Benito, Martín y Díaz.

El presidente puso en conocimiento de sus compañeros, que la autoridad gubernativa había aprobado el reglamento que ha de regular el régimen interno de la sociedad de carniceros, acordándose á su instancia un voto de gracias para la entidad de salchicheros, por la cooperación que les había prestado en la defensa de sus intereses.

Se formularon distintas proposiciones sobre las que no se adoptaron acuerdos definitivos, quedando para su estudio y debate en sucesivas reuniones.

Después de amplio intercambio de impresiones, se levantó la reunión.

En la Universidad

La inauguración del Centro obrero.

A las seis de la tarde de ayer se inauguró el curso para el Centro obrero de la Universidad.

El acto se celebró en el Paraninfo, ocupando la presidencia el excelentísimo señor Obispo con la Junta directiva del Centro y asistiendo gran número de señoras y señoritas pertenecientes á las principales familias salmantinas y muchos obreros que se inscribieron en el Centro, llegando su número á más de 400, que irán aumentando notablemente en días sucesivos.

Cantado el himno del Centro, el señor Obispo dirigió á los obreros algunas palabras, exhortándoles á la asistencia constante al Centro, ensalzando el trabajo y la honradez, única manera de llegar á ser útiles á la patria y obtener la consideración de la sociedad.

Fué muy aplaudido al terminar, concluyendo el acto con la interpretación de varios himnos y canciones por todos los obreros.

Se designaron las señoritas que han de explicar las clases, en la misma forma que el año anterior, y se anunció que darán comienzo las clases todos los domingos á las tres y media de la tarde.

Los reclutas de cuota.

Se prorroga hasta el 30 de Diciembre, y no hasta el 31, por ser domingo, el plazo para acogerse á los beneficios de la cuota militar á los reclutas del alistamiento del presente año, á los declarados útiles en la actual revisión y á los que por terminarse las prórrogas del ingreso en filas quedan afectos al mismo, pudiendo optar para acogerse á la cuota de 2.000 los de 1.000 pesetas.

Se prorroga hasta el 31 de Octubre á los reclutas del reemplazo de 1914 para el pago del tercer plazo y á los de 1915 para el del segundo.

Mercado de Salamanca

Salamanca, 9.

Trigo superior, á 60 reales.
Cebada, á 36 y 37.
Centeno, á 47.
Tiempo, bueno.
Tendencia, regular.
Operaciones, pocas.

El Ropero de la Paz

En el Palacio Episcopal se celebró la reunión anunciada por las distinguidas damas pertenecientes al Ropero de la Paz.

La secretaria leyó la memoria de los trabajos realizados en el curso anterior y á continuación el Prelado saludó á todas las asistentes, exhortándolas á continuar trabajando en beneficio de los pobres con el mismo entusiasmo de siempre.

Se rifaron también los objetos que el señor La Riva regaló al Ropero en la tómbola de caridad, correspondiendo á la señorita de Sánchez Saquino.

Con esto se dieron por inauguradas las tareas de confección de ropas para los pobres en el presente año.

VIDA OBRERA

Huelga femenina.

La mayoría de las oficialas y aprendizas del taller de confecciones de don Casto Mulas, se han declarado en huelga por disentimientos con la oficiala mayor del mencionado taller.

Una comisión de las huelguistas acudió á la Federación Obrera, con el fin de que mediara en este conflicto y viera de resolverse del modo más sencillo y rápido.

La Federación Obrera, en comité celebrado, acordó tomar en consideración la petición que hicieron las modistas, y nombraron una comisión de dicho comité, y por su parte, las huelguistas hicieron lo propio, nombrando á tres compañeras para que ambas comisiones visitaran al señor Mulas.

El acuerdo se cumplió el sábado por la noche, siendo recibida por el señor Mulas la comisión del Comité de la Federación Obrera, la cual dió por terminada inmediatamente su misión cerca del citado comerciante, porque dijo que no podía pactar con ellos en el terreno oficial por ser su criterio ajeno en este caso, aunque como particular daría á los comisionados cuantas explicaciones fueran nesesarias.

Aquellos, como su misión era oficial y no particular, diéronla por terminada, acordando citar á comité extraordinario en la Federación Obrera.

Este comité se celebró ayer mañana y en él se acordó apoyar en todo á las huelguistas, socorriéndolas con el auxilio de huelgas ó sean dos pesetas diarias mientras dure el paro, y comunicar á los padres de las operarias que no habían abandonado el trabajo, que secunden el paro desde hoy, haciendo así causa común con las que antes lo habían abandonado.

La tómbola de caridad.

En estos días la tómbola se ha visto muy animada, concurriendo numerosísimo público, que tomó parte en la mayoría de las jugadas.

Estas llegaron hasta la serie 855, lo que supone un ingreso de 8.550 pesetas.

TEATRO LICEO

Debutó el sábado en este teatro la notable compañía de opereta y zarzuela que dirige el primer actor, Fernando Vallejo, y de la que es maestro concertador Mariano Amat.

Si no fuera ya conocida del público esta compañía, hubiera bastado la excelente campaña teatral efectuada en Madrid, en el teatro Apolo y los aplausos y ovaciones conseguidos en cuantas capitales se ha presentado, para que su *debut* despertara general interés en Salamanca, y principalmente entre los muchos aficionados al género lírico.

Las obras de presentación que escogió la compañía Vallejo, fueron *Los campesinos* y *El barbero de Sevilla.*

El bonito juguete cómico lírico de Mihura y González, música de Leo Fall, fué una verdadera creación por parte de sus intérpretes, y como tal fué acogida por el público, que no regateó sus aplausos á las señoritas Saturnini (P.), Luis y Criado, señora Villanueva y señores Vallejo, Rico, Abolafia y Blanca.

Con el mismo éxito que la primera, se representó *El barbero de Sevilla* por las señoritas Santamaría y Salas, señora Villanueva y señores Vallejo, Abolafia, Arias y Blanca, admirablemente secundados por las demás partes.

El elenco artístico de la compañía es inmejorable.

La primera tiple, señorita Mercedes Salas, es una artista completa, con méritos suficientes para figurar entre las cantantes de primera fila. Gentil figura, presentación arrogante, voz magnífica, armoniosa, excelentemente timbrada, que ataca sin rozamientos, con naturalidad, todas las notas, en fin, cuantas cualidades acreditan á una artista.

En la polonesa del segundo cuadro de *El barbero de Sevilla*, un número musical de prueba, la bella señorita Salas demostró su valer, entusiasmando al público y teniendo que repetir la polonesa en medio de una ovación delirante y estruendosa.

La señorita Santamaría es también una excelente soprano y de ella y de las tiples cómicas hermanas Saturnini ya hablaremos en días sucesivos. Anoche consiguieron ruidosos aplausos en en cuantos papeles interpretaron.

(c) Universidad de Salamanca

Los señores Vallejo, Arias, Blanca y Abolafia, son ya conocidos de nuestro público y no necesitan presentación; siguen conservando el mismo cartel de artistas de primera categoría, y de su labor iremos dando cuenta al público.

Con tan valiosos elementos, no es de extrañar que la compañía haga una excelente campaña.

En la sección de las diez, estrenaron el sainete lírico *Serafín el pinturero*, que tuvo en el teatro Apolo, de Madrid, un éxito colosal.

Del mismo corte que tantas otras obras de costumbres madrileñas, abunda en situaciones cómicas, muy acertadas, manejando sus autores Arniches y Renovales, el chiste con gracia, y consiguiendo hacer pasar al público un rato agradable.

Unos cuantos números musicales muy bien hechos, de los señores Foglieti y Roig, avaloran la obra, realzada también notablemente por el interés que en su éxito pusieron los artistas.

Muy en su papel las señoritas Saturnini, Santamaría y Criado y señora Villanueva, y colosal el señor Vallejo, que en el señor Silvino demuestra lo que es y lo que puede, no cesando de hacer reir un momento al público y escuchando ruidosos aplausos, así como los señores Abolafia, Arias, Rico, Blanca y demás.

Los coros muy bien, y la orquesta, dirigida por la batuta del maestro Amat, muy afinada, formando un conjunto muy aceptable.

El decorado y vestuario elegantes é irreprochables, y, en fin, una compañía que reune todas las condiciones para agradar al público salmantino.

*

Ayer, en la sección vermouth, volvió á repetirse con la misma aceptación que la primera noche *Serafín el pinturero*, escuchando sus intérpretes grandes y ruidosos aplausos especialmente el señor Vallejo, que hace una creación de su papel y la lindísima tiple cómica señorita Saturnini.

En la sección de la noche se hizo *El barbero de Sevilla*, siendo un triunfo más para la gentil señorita Salas, que tuvo que repetir sus números ante las ovaciones de todo el público.

Se reestrenó *La suerte loca*, y el gran número de buenos chistes y las escenas de gran fuerza cómica que abundan en la obra, hicieron al público reir en grande.

Es una obra entretenida, contribuyendo no poco en su éxito la compañía.

En ambas, los llenos fueron completos, agotándose las localidades.

*

Para hoy, á las seis y media, *La suerte loca* y *Molinos de viento*: á las diez, la hermosa opereta *Sybill*.

LO DE AYER EN TEJARES

Los matarifes en el redondel

Ya de noche, á la luz pálida de la luna, regresábamos del famosísimo desastre taurino que ayer tarde presenciamos en Tejares.

Y no, ciertamente, por culpa del ganado que fué bravo, de veras, ni tampoco por culpa del público, que fué benévolo hasta la exageración, sino porque siempre ha de salirse con la suya aquel celebérrimo é inmortal compañero del pobre Loma, aquél ecuánime caballero, por buen nombre [Pepe Moros, emperrado en demostrarnos, una vez más, aquello de que «cuando hay toros no hay toreros», y viceversa.

No se dió ayer la viceversa, sino que se cumplió al pie de la letra, lo que ahí queda dicho entre comillas; quiten ustedes á Juan Luis de la Rosa, que sabe de sobra andar entre toros, torearles, pararles y enviarles al otro «barrio»; déjenme ustedes sin castigo alguno al veterano Sastre, que sabe también defenderse, y... con todos los demás semi-coletudos que salieron al ruedo, hagan ustedes un pelotón de torpes y envién'o á Verdún, ó al Somme, ó á la Dodrudja ¡á ver si allí se despabilan un poco!..

Juan Luis de la Rosa, que á última hora y en fuerza de ruegos (y dicen que de dinero), pudo ser contratado, se las entendió con el primer novillo de la tarde (que fué el único que tuvo mucho que matar), y el hombre salió tan airoso del cometido, que se llevó una oreja del morlaco y una cariñosa ovación del público.

Toreó á la verónica como mejor pudo, y con la muleta dió tal cual buen pase, sufriendo las tarascadas y las arrancadas y las coladas del de la tierra, que achuchaba por ambos lados y alargaba el cuello como un Miura, defendiéndose como gato tripa arriba. Tiraba el animalejo diez cornadas por minuto, y Juan Luis, en cuanto le tuvo á tiro, le largo un buen pinchazo, y, luego, rápido, habilidoso, torero, en fin, le sopló media estocada admirable, que tumbó para siempre al novillo.

¡Y ya no vimos más!

Es decir; como ver, ¡sí que vimos el desastre más grande que podemos contar en nuestra ya larga vida revisteril!

Salió el segundo novillo, ¡qué bravo novillo!, capaz de acreditar, con sus hermanos tercero y cuarto, una vacada, y después de ser lidiado al uso de capea y al abuso de percales y de peones, pasó á manos de Heliodoro Chapado, muchacho tan valiente como desgraciado en el arte. Sin parar, sin castigar, sin tener noción de lo que el novillo precisaba, muleteó el chico exponiendo el pellejo por falta de *ciencia tauriua*, y tanto pinchó, y tanto cansó al público, que el joven diestro escuchó los tres avisos, y... ¡salieron los matarifes y dieron muerte al pobre y bravo animal en pleno redondel!

Chapado, que no sabe estoquear, se hubiera estado cinco años seguidos entrando á matar á aquel becerro y no le hubiera hecho tanto así de *pupa*. Lleva el pollo alta la muleta y bajo el brazo derecho. No levanta el codo y el arma cae siempre tendida, y entre cuero y carne, cuando no hace más que pinchar y no partir ni un pelo.

En el tercero, bravo también, salió el Salamanquino. ¡Y, oh, dolor! ¡Cómo lo puso el paisanaje!

Con la más completa ignorancia, sin saber ni una palabra de tales meneste res, mi tocayo José Sánchez sacudió el capote ante la cara del novillo, como si fuera un felpudo, saliendo trompicado y haciendo el ridículo en cada envite. Más ignorante aun con la muleta no supo el hombre más que recibir un palotazo en el estómago y una bronca estupenda del «auditorio».

Hasta que ya, hecho un bolo, el Salamanquino se retiró de escena, decidido á seguir el consejo de un espectador, el cual espectador le rogó... ¡que se dejase el bigote, porque estaría muy bien de carabinero!...

Y vino el conflicto: Juan Luis de la Roea se negó á matar el novillo, porque no creía que el Salamanquino estuviese inútil para ello (¡qué más inutilidad que su propia figura y su tremenda ignorancia!); y mientras el público escandalizaba, el conocido aficionado el Alcalareño se arrojó al ruedo, muleteó unas miajas al torillo y le entró á matar una ó dos veces, hasta que tuvo que retirarse de orden superior.

Salieron al fin los mansos, y en medio de general protesta el bravo becerro volvió al corral, y el público siguió protestando, pues creía (y no sin razón) que si el Salamanquino estaba útil debía salir á matar al toro, y si estaba inútil debía ser sustituído por la Rosa.

El ruedo se llenó de público pidiendo la devolución del dinero; el griterío era ensordecedor; los músicos se arrancaron con el *¡Vá calao!...*, y, al fin, ya entre las sombras de la noche, salió el cuarto becerro, al que se le molestó un poco, y el que murió, no de la desastrosa faena de Chapado, ni de las docenas de pinchazos que le dió, sino del certero puntillazo que le propinó un matarife, quien, sin duda alguna, se lanzó al ruedo compadecido del martirio que Chapado y compañeros mártires estaban dando al bravo novillo.

Y así terminó la fiesta, de noche y con protestas.

¡Lástima de ganado!

Incluso el primero, que no fué manso, sino que fué descompuesto y destrozado por la lidia infame que le dieron, los novillos fueron muy bravos y muy nobles. Estuvieron muy bien presentados los cuatro y dieron pruebas de buena casta y de buen nervio.

Fué el ganadero, don Abrahan Vicente Rivas, el único que se portó de modo inmejorable, enviando una corrida brava de verdad, sin trampa ni cartón.

¡Mi enhorabuena, don Abraham!

Y... ¡á ver que hacen con la coleta esos equivocados muchachos!

Se impone el tijeretazo.

¡Y conste, que esto del *desmoche* no va por usted, señor Juan Luis!

El Timbalero.

*

Don Aniceto Ajo *(Cuchareta)* me envía una carta haciendo constar que el verdadero diestro de la tierra que lleva el motajo de *El Salamanquino*, es su poderdante Fernando Antolín, al que no hay que confundir con el que ayer dió el *camelo* en la plaza de Tejares.

Está bién, don Aniceto, y queda usted complacido.

T.

SUCESOS LOCALES

Una riña.

En la calle de Bodegones promovióse ayer una riña entre varias mujeres, resultando herida una de ellas, llamada Crescencia Sánchez, de treinta y dos años, que fué curada en la Casa de Socorro de varias erosiones y contusiones en la cara.

TEATRO BRETON

Ayer proyectáronse en este teatro las hermosas películas cinematográficas *El secreto de una madre* y *El caballero del silencio*.

Ambas agradaron notablemente al público por su grandiosidad y elegancia, así como la graciosa cinta cómica *La señorita Faty en vacaciones*, que tanto hizo reir á los espectadores.

La concurrencia fué magnífica, principalmente en la primera sección.

EL DIA EN LA AUDIENCIA

Los juicios del sábado

Se celebraron dos en la sección segunda, de los cuales vamos á informar.

Fué el primero correspondiente á la causa instruída en el juzgado de Peñaranda sobre disparo de arma de fuego y lesiones, contra José Hernández Jiménez, Manuel Sánchez García, Atilano Hernández Lozano y Juan Francisco González Plaza.

Decía el abogado fiscal señor Quintana en su escrito de conclusiones provisionales, que los cuatro individuos citados, vecinos de Salmoral, la noche del 15 de Septiembre de 1915, se dirigieron á la viña que en término de dicho pueblo guardaba Alfonso García y arrojaron piedras sobre el chozo en que se encontraba, hasta que salió á ver lo que ocurría, en cuyo momento le hicieron dos disparos de arma de fuego, con los que no le hirieron, pero sí con una piedra de varias que le lanzaron, causándole una lesión en la región supra-orbitaria izquierda, de la que tardó en curar 30 días.

Los letrados señores Abarca, defensor de Atilano y Juan Francisco, y Escalada, que defendía á José y Manuel, reconocían que en la noche de autos tiraron piedras al chozo en que se hallaba Alfonso, pero á su juicio ninguno era autor de la lesión padecida por éste.

En vista del resultado de las pruebas que en el juicio se practicaron, el fiscal retiró la acusación que tenía formulada contra Atilano, Juan Francisco y José, y únicamente acusó al Manuel como autor de un delito de lesiones menos graves, cuya pretensión definitiva razonó en el oportuno informe.

Siguió el letrado señor Escalada sosteniéndose que el Manuel no era responsable del delito que se le atribuía por el fiscal, y en el informe que pronunció refutó los cargos por aquél aducidos.

Quedó el juicio concluso para sentencia.

*

En el segundo, motivado por causa instruída también en el Juzgado de Peñaranda, se acusaba al procesado en ella Raimundo Rodríguez Fuentes, como autor del delito de infracción de la ley de caza, porque el 1.° de Marzo último, los montaraces de la dehesa de Arauzo, propiedad del señor marqués de Ivan rey, que está vedada, Andrés Ramos y Pedro Ruiz, lo sorprendieron colocando lazos y le ocuparon nueve y un conejo.

Así referían el hecho el abogado fiscal señor Quintana y el acusador particular señor Nó (don Eduardo), y como se mostró conforme con el mismo el procesado, nada tuvo que oponer el letrado señor Gándara que asistió al juicio por su compañero señor Real, y aquel se declaró terminado para que el Tribunal dicte la sentencia.

*

Señalamientos para la semana.

Sección primera.

Día 10.—Causa del Juzgado de la capital por estafa, contra Victoriano García Gómez. Ponente, señor Pardo; fiscal, señor Concha, y defensor, señor Gándara, con el procurador señor Santos Franco.

Día 12.—Otra del mismo Juzgado por injurias, contra Félix Sánchez García. Ponente, señor Pardo: acusador particular, señor Riesco, con el procurador señor Santos Franco, y defensor, el señor Iscar, con el procurador señor Durán.

*

Sección segunda.

Día 9.—Causa del Juzgado de Sequeros, sobre hurto, contra Santiago Hernández Hernández. Ponente, señor Presidente; fiscal, señor Quintana, y defensor, señor Gómez Martín, con el procurador señor del Estal.

Día 11.—Otra del Juzgado de Peñaranda, también por hurto, contra Mateo González García y otro. Ponente, señor Murias; fiscal, señor Quintana, y defensor, señor Real con el procurador señor Ortega.

Día 13.—Otra de igual Juzgado y como la anterior, por hurto, contra Andrés Hernández López (a) *Tatau*. Ponente, señor Murias; fiscal, señor Quintana, y defensor, señor Castro Rodríguez, con el procurador señor Pérez Benito.

Informaremos del resultado de cada uno.

El Licenciado Salvadera.

PARA EL ADELANTO

La nueva soberana de Abisinia

(SERVICIO ESPECIAL)

Al cabo de poco más de dos años de haber sucedido á su abuelo el sabio negus Menelik en el trono de Abisinia, Lidj Jeassu ha sido destituido por una asamblea de rases ó jefes feudales reunida en Addis Abeba, bajo la presidencia del metropolitano Abuna Mathias, jefe supremo de la iglesia etiope.

El advenimiento de Lidj Jeassu no fué bien recibido por la mayoría de los rases, alguno de los cuales se habían negado á prestarle juramento de fidelidad,

Uizzoresa Udita, nueva soberana de Abisinia.

siguiendo las inspiraciones de la emperatriz Taitu, en quien tenía el joven negus su más grande enemigo por querer aquella el trono por el ocupado para una de sus hijas. Unido á esto que Lidj Jeassu no supo atraer á su partido á los rebeldes, ni conservar el apoyo de los que le juraron fidelidad, fuerza era que al fin se viera destronado.

Su más grave falta fué elegir compañera mahometana. Esta, valida de la autoridad que desde el primer momento supo ejercer sobre su esposo, llevó á la corte gentes de su raza, entre las que prodigó honores y prebendas, con gran disgusto de los jefes etiopes. Su última torpeza, del joven negus, la que dió pretexto á la asamblea de que salió desposeído del trono, fué la destitución de un hijo del ras Makonne del cargo de gobernador de Hairas, para otorgarlo á un musulmán.

En la misma reunión de jefes feudales fué proclamada soberana de Abisinia una hija de Menelik y de su segunda esposa Taitu, llamada Uizzoresa Udita, y como tal quedó consagrada al siguiente día de su exaltación al trono.

Nada se sabe aún de la resolución que habrá adoptado el destronado negus, pero es de temer que dada la influencia y la autoridad que en algunas regiones de Abisinia goza su padre el ras Nikael, y el apoyo que le da el haber sido designado por su abuelo Menelik para sucederle en el trono, es de temer que vuelva para Etiopia la era de luchas intestinas á que con sus talentos como político y sus grandes dotes de guerrero puso término el vencedor de los italianos en la Eritrea.

X. X.

Noticias.

La Sociedad de patronos barberos y peluqueros, ha celebrado una reunión aprobando las cuentas, y acordando organizar algunos actos para aumentar los fondos de la Sociedad.

*** * Lotería de Navidad * ***

Hay décimos de la Lotería de Navidad en la Administración número 3, Rúa, 25.

Consulta * de * enfermedades

de la boca y protasis dentaria en el Gabinete Odontológico de Ludeña. Plaza Mayor, números 10 y 11, principal

*** * * OBRA NUEVA * * ***

Manual del Laboratorio Clínico, por el catedrático don Arturo Núñez. Precio 8 pesetas.

De venta: Librería de Núñez.

DR. DANIEL MEZQUITA MORENO

Catedrático de la Facultad de Medicina

Cirugía. Vías urinarias.

Consulta diaria: De once á una y de tres á cinco

Plaza de San Juan de Sahagún, 4. principal.

De interés para los productores y exportadores de almendras.

El Centro de Información Comercial del Ministerio de Estado, nos ruega hagamos saber á las personas interesadas en el cultivo y exportación de almendras en España, que teniendo en preparación y próxima á publicarse una monografía que tratará extensamente esta materia y se repartirá profusamente entre los importadores del extranjero, invita á nuestros productores y exportadores para que se dirijan al citado Centro dando su nombre y dirección á fin de incluirles en la lista general que acompañará á la citada monografía, previniéndoles que esta inserción se hará con carácter absolutamente gratuito.

HERNIAS. VIENTRES VOLUMINOSOS Descensos de la Matriz. Deformidades, sordos, calvos, tratamiento sin operar.

DR. CAMPOS, Montera, 38. MADRID

En Salamanca de once á una el 5 de cada mes, Hotel del Pasaje.

Buena digestión. Para conseguirla los que tienen el estómago enfermo se impone el uso de medicamentos que tonifiquen, abran el apetito, auxilien la acción digestiva, que sean descongestionadores de la mucosa gastro-intestinal y reconstituyentes. El Elixir Estomacal de Saiz de Carlos produce estos efectos.

En uno de los últimos congresos de Medicina, quedó acordado que la nucleina glicero fosfato y arrhenal, eran los tres medicamentos de que en la actualidad se dispone para no hacerse anémicos, catarrosos y tísicos, por esto se recomienda tomar antes de cada comida de 15 á 20 gotas de Hipodermol.

Don Bernardo Olivera ha donado cinco pesetas para la Asociación de Mendicidad.

Enfermedades * de * la * vista

Clínica de los doctores Alonso y Salcedo.

Plaza de la libertad, número.—Salamanca

Consulta: de once á una -a

La mujer limpia se distingue por los cuidados que dispensa á la casa hermoseando la tarima, baldosas y muebles, con la Cera Universal (brillantina), que en cuatro colores en latas de 1,25 y 0,75 pesetas, vende la droguería de Villalobos, calle de Toro, números 32 y 34 (frente al Banco de España). -a-

Registro civil.

Durante las últimas veinticuatro horas se han hecho en este Registro civil las siguientes inscripciones:

Nacimientos.—Paula Calvo Marcos, y Pilar Aguirre Ibáñez.

Defunciones.—José Bolao Serrano, José Pérez Martín, Rosa Luna Benito, Manuel Silva Gil, Francisco Riesco Martín y Felipe González Martín.

MEDICO OCULISTA

DOCTOR JOSE GOMEZ DIEZ

Plaza Mayor, núm. 1.

Consulta diaria de 11 á 1 y de 3 á 5. 1. y j.

Los caramelos mata-lombrices de P. CATALA salvan los niños. Cajita 25 cts

De venta en todas las farmacias. —a—

Conservas Trevijano

Reconocidas como la 1.ª marca española.

Ama de cría.—Leche fresca, primeriza, se ofrece para criar en casa de los padres. Informarán, calle del Cáliz, número 4.

Bicicleta.—Se vende una seminueva, barata, al contado ó á plazos. Informarán en la calle del doctor Riesco, número 76, guarnicionería de Salvador Justel.

Traspaso.—Por no poderlo atender su dueño, se traspasa el comercio de Librería y Centro de suscripciones establecido hace treinta años en esta población.

Informará la Viuda de Vicente Cuello, Rúa, 36, Salamanca.

Traspaso.—Se hace de la tienda de vinos de la viuda de Casto Sánchez, situada en el Arrabal del Puente, carretera de Fregeneda, número 3. Para informes, en la misma. 8—2

Se vende, en calle de primer orden, á diez pasos de la Plaza Mayor, casa de sólida construcción, de piedra, compuesta de bodegas, plantas bajas, tres pisos y desvanes. Para tratar, con don Gerardo González, corredor de comercio, Plaza Mayor 21

Enseño caballo, con todas las de equitación, Informarán en esta Administración. 5—1

Se vende la casa señalada con los números 29 y 31, situada en la calle de la Estafeta, de esta ciudad. Del precio y condiciones informará don Isidoro Sánchez, Patio de Escuelas, número 2.

Se arrienda toda la bellota existente en la dehesa de Castellanos de la Cañada, lo mismo la de los prados abiertos que cerrados hasta el 31 de Noviembre. 8-5

Montanera.—En Rodillo, término de Carrascal de Barregas, se arriendan camperos. Para informes, hijos de Prudencio García, en dicha dehesa ó en Tejares. 8—7

Herniados (quebrados).

Una cura maravillosa de una hernia abdominal que hacía más de veintiseis años que la padecía.

El abajo firmado dice: Estoy completamente curado de la quebradura abdominal que hacía más de veintiseis años que la estaba padeciendo, después de probar toda clase de bragueros y vendajes, y se me ha curado gracias al uso de su aparato y parches antiherniarios VIDAL de su invención, del cual puede usted estar orgulloso.

Yo no puedo hallar palabras para expresar mi admiración por sus maravillosas especialidades.

Siempre dispuesto á comprobar lo expuesto, y deseándole salud y prosperidad, me despido de usted afectísimo y atento s. s. q. b. s. m.,

Francisco de Olaiz.

Navarra.—Elizondo.

El acreditado especialista señor Vidal recibirá á los que deseen curarse de sus hernias, en Salamanca, el lunes, 16 de Octubre, hospedándose en el Hotel Comercio.

Se venden quinientos rollos de pino en los Pinares de Aldeaseca de Armuña. Informará su dueño, en la misma finca. 8—4

Se arrienda el llamado prado de Fuente Blanca, en la dehesa de Fuentes de Sando, para ganado vacuno. Para tratar dirigirse á Ernesto Vicente, Sando de Santa María. 8-4

Extravío.—El día 2 del corriente por la noche ha sido extraviada de la dehesa de Tuta, término municipal de Doñinos de Ledesma, una yegua de seis á siete años, pelo castaño, con seis dedos sobre la cuerda, hierro del seguro en el anca izquierda y la cola cortada. La persona que indique su paradero á su dueño Belisario Encinas, en Tuta, será gratificada. 6-4

Bellotas.-Pienso barato.—Para cebaderos, ovejas y mulas de labor, serviré vagones de excelente bellota desde primeros de Noviembre. Expresar cantidad al pedir condiciones á Manuel Poblador, en Plasencia (Cáceres). 15—4

Venta.—Se venden diez hectáreas (veintitres hubras) de tierra de labor, con una magnífica casa, en el término municipal de Florida de Liébana (Muelas). Informarán del precio y condiciones en la notaría de don José de Prada, Rúa, 48. 15 6

Venta.—Se hace en pública extrajudicial subasta de una yugada de tierras, en término municipal de San Morales unas y otras en Aldearrubia, compuesta de setenta y ocho fincas, y de las casas números 8 y 10 de la calle del Azafranal, en Salamanca. Todo perteneció á doña Antonia López Cerezo.

Se celebrará el acto en la notaría de don Jesús Firmat, plaza Mayor, 35, en Salamanca, el día 31 de Octubre del corriente año y hora de las once.

En dicha oficina se hallan de manifiesto los títulos de propiedad y el pliego de condiciones. 6—a—5

Venta.—Se hace de la casa número 17, calle de Arriba. Consta de dos pisos y tiene excelentes vistas al campo y á la ciudad. Darán detalles, Zamora 64, principal.

Anuncio.—Se venden carros de varas, en buen uso, para dos ó tres caballerías. Asimismo algunos tiros, arreos, mulas y caballos de desecho. Dirigirse en la casa de Hijos de Mirat, al encargado de los transportes. 8-7

Para hotel fuera de la capital, hacen falta dos camareras, que sepan su obligación. Informarán, en la administración de este periódico, Rúa, 25. 8—7

Montanera.—Se arrienda la montanera de la dehesa de Villar de Flores, término municipal de Fuenteguinaldo, capaz para 300 á 400 cerdos, con mucha bellota y abundantes aguas. Se arrienda muy barata. Para informes, con los renteros de Pito y Sierro, término Municipal de Retortillo, Andrés Matías y compañeros. 8—7

Se venden 35 cabras de cinco años para abajo, á parir más de 20 antes del 1.° de Noviembre y las otras para 1.° de Enero. Para tratar, con su dueño José Hernández Martín, en Barbadillo. 8—5

Se traspasa un acreditado establecimiento de veterinaria con 500 pesetas de titular en Aldeanueva del Camino, uno de los mejores puntos de la provincia de Cáceres. Para informes, dirigirse á don Eugenio Alonso Rubio, en dicho pueblo. 8—5

¡OJO! En el paseo de la Glorieta, número 17, se venden dos terneras, que ya no beben leche, y dos vacas holandesas. Escribir á Agapito Conde. 8—3

Se vende, á plazos, una casa en Alba de Tormes, con hermosas vistas, corral, cochera, cuadra y pajar. Para informarse y tratar, en Salamanca, cochera de la Golondrina, Ronda de Corpus, número 47. 10—9

Venta.—Se venden dos espaciosos locales, en sitio céntrico, apropósito para una industria ó almacenes. Informarán en la administración de este periódico

Montanera.—Se arrienda la del monte de Escobela, término municipal de Terradillos. Para tratar con el montaraz, de dicha finca. 15—14

Se arrienda un cercado de ciento veintiocho hectáreas (200 fanegas), para pastos y 200 carros de heno. Para tratar, con Ignacio de Elías San Martín, calle de Granadilla, 1, Ciudad Rodrigo.

Fincas en venta ó renta.—Se venden ó arriendan en término de Becerril de Campos (Palencia), un monte poblado de encina y abundante caza. Una colonia agrícola con terreno de primera calidad, de cabida ciento cuarenta y de sesenta y siete hectáreas respectivamente.

Para precio y condiciones dirigirse á los señores J. Crespo y Hermanos, de León y Becerril. 60—a—27

Enfermos del estómago

Tome usted constantemente agua con bicarbonato marca

MENTASOL

y cesará su dolencia.-CAJA 0'50 pesetas.

Unico depósito del MENTASOL: Don Justo Bajo Avila, San Justo, 2. 1. j. 90—71

Dimas Bustamante

Mecánico y Tenedor de libros.

Ofrece sus servicios. Plaza del Mercado, número 65

(Comercio de loza). 8—8

Clínica especial de enfermedades de la vista.

Eusebio Camazón (oculista), exayudante de don Cayo Alvarado, Espoz y Mina, 8, Salamanca. Horas de consulta: Mañana, de once á una; tarde, de tres á cinco.

AL PUBLICO

La relojería Suiza de la calle de San Pablo 23, se ha trasladado á la calle de la Rúa, 52, frente á la botica de Heredia.

Esta tiene inmenso surtido en relojes de bolsillo, pared, pulseras para señora y caballero y despertadores

Taller especial en composturas de relojes de todas clases así como gramófonos, contadores de agua cajas de música y todo lo concerniente á mecánica.

¡No confundirse! Relojería Suiza de Ignacio Martín, calle de la Rúa, número 52, frente á la botica de Heredia. 25—25

Almacenes de Ultramarinos.

ENRIQUE PRIETO

SALAMANCA

Plaza Mayor, 16. **Despacho al por menor.**

Jabones de todas clases.

Inmenso surtido.

¿Usted lo duda?

Nosotros afirmamos con hechos que las blusas de seda, gasa y vuela, últimas creaciones de la moda

Saldamos por fin de temporada á mitad de su precio.

BLUSAS DESDE UNA PESETA

Grandes almacenes al por mayor y menor

DE PEREZ Y PARADINAS

Plaza del Mercado, 38, Salamanca

Fabricantes en Barcelona. Almacenistas en Madrid, Córdoba, Barcelona y Salamanca.

La casa que más barato vende.

(c) Universidad de Salamanca

LA SEÑORITA

Leonor Nuño Asín

HA FALLECIDO EL 9 DE OCTUBRE DE 1916

después de recibir los Auxilios Espirituales
y la Bendición de Su Santidad

D. E. P.

Su desconsolado padre, don Victoriano Nuño Beato; hermanos: don Victoriano y don Manuel Nuño Asín; tíos, primos y demás parientes,

Suplican á sus numerosos amigos se dignen asistir al funeral y conducción del cadáver, por cuyos actos de caridad cristiana le vivirán eternamente agradecidos.

Funeral: El martes, 10, á las diez de la mañana, en la iglesia parroquial de San Sebastián.
Conducción del cadáver: Acto seguido al funeral.
Casa mortuoria: Libreros, 22.

El duelo se despide en la iglesia y puerta de San Bernardo, respectivamente.

(No se reparten esquelas).

Información telegráfica.

(De nuestro redactor-corresponsal en Madrid señor Rivera.)

Madrid - Provincias - Extranjero.

LA GUERRA EUROPEA

EL NUEVO GOBIERNO DE GRECIA

La llegada del submarino alemán "U. 35,, á los Estados Unidos.
Un gran acorazado austriaco es volado en aguas de Pola.

Conferencias de las 5 y 6 m.

Madrid 9.

Submarino alemán en New-Port.

Disgusto de los aliados.--Acorazado austriaco, á pique.

Dicen de Londres que se comenta extraordinariamente por las autoridades el hecho de que los Estados Unidos no hicieran nada para intervenir con motivo de la entrada del submarino «U 35» en New Port, á pesar de la seria notificación enviada por los aliados á los Gobiernos de los países neutrales, sobre estos asuntos.

De Roma telegrafían que un gran acorazado austriaco fué volado en el puerto de Pola.

El comunicado ruso.

Las operaciones de ayer.-Deserciones en los turcos.-La situación en Dobrudja.

Comunicado oficial del alto mando militar ruso, recibido esta madrugada:

«Frente Oriental.—No se registró nada importante.

En el Cáucaso, en dirección á Ognot, rechazamos con éxito un ataque de los destacamentos de reconocimiento turcos.

Las deserciones en las tropas otomanas aumentan considerablemente.

Hubo casos de que pelotones enteros desertaron.

La situación en Dobrudja no ha sufrido ningún cambio.»

Discurso de Botha.

El Africa oriental.

Comunican de Londres, que ha llamado mucho la atención el discurso pronunciado en Hedelbureh, por el general Botha, en el que al elogiar la obra del general Sunths, en el Africa oriental, expresó su opinión, de que el talento y habilidad del indicado general, sería provechosísimos para Europa.

La crisis griega.

Nuevo gobierno.

El rey celebró una detenida conferencia con Jionis Steplanoos, ministro del gabinete Theotokis, encargándole la formación del ministerio.

El señor Steplanoos se negó, pretextando el mal estado de salud.

Despues se entrevistó el soberano con el profesor de Historia de la Universidad, señor Lambrosa, consiguiendo que aceptara la responsabilidad de constituir Gobierno.

Entre los ministros del nuevo Gabinete figuran Andreadis, profesor de Economía y presidente de la Liga anglo-helénica de Atenas, para el ministerio de Hacienda y para la cartera de Negocios Extranjeros se indica á Alexandropulas, exministro en Servia.

Situación económica en Alemania.

Recogida del oro.

La «Gaceta de Colonia» dice que el ministro de Hacienda del imperio alemán, se propone recoger antes de Enero todas las monedas de oro con objeto de volverlas á acuñar.

Al terminarse esta operación se retirarán las monedas antiguas.

Parece que esta medida tiende á recoger todo el oro que queda en el imperio.

El Parlamento.

La guerra submarina.

Participan de Munich que las comisiones del Parlamento han adoptado secretos acuerdos relativos á la guerra submarina.

El embajador inglés.

Protesta.

El embajador inglés acreditado en Washington, se ha presentado en el departamento de Estado, para protestar contra la entrada del submarino alemán U 15, en la rada de Newoport.

El ministro de Estado yanki ha contestado al diplomático inglés protestando de la nota de los aliados, referente á la entrada de los sumergibles en puertos aliados.

Llegada á Milán.

Ha llegado á la ciudad de Milán el presidente del Consejo de ministros, de Italia.

Le recibieron las autoridades y centenares de personas.

En manifestación le acompañaron al hotel, obligándole á hablar desde el balcón.

El presidente pronunció un elocuente discurso y sus palabras se acogieron con vivas á Inglaterra.

Venizelos en Samos.

Avance italiano-Fuerzas trasladadas.

Los periódicos atenienses publican largos despachos de Samos, expresando el entusiasmo con que fué recibido en la isla el Gobierno provisional.

Los italianos prosiguen su avance en Epiro, habiendo ocasionado esta circunstancia que fuera trasladado inmediatamente á Anta el quinto cuerpo del ejército griego, cuyo cuartel general en Janina.

Se reciben noticias de Salónica, según las cuales las patrullas aliadas de las avanzadas han comenzado á pasar el Czerna, habiendo llegado en su avance, á pesar del intenso frío, á las faldas de los montes Baba y Popli.

También han ocupado el pueblo Jonikoni.

El comunicado alemán.

Ataques y contraataques.-Depósitos bombardeados.

Comunicado oficial del cuartel general alemán recibido esta madrugada.

«Teatro occidental.—Fracasó el nuevo intento franco-inglés de romper nuestra línea entre el Ancre y el Somme, bajo el contínuo incremento que la artillería ha desplegado durante estos últimos días.

El ejército del general Falow, en violentos combates, ha rechazado enteramente y repetidas veces, la ofensiva y los combates cuerpo á cuerpo, mediante sangrientos contraataques.

Solamente en Lesans y parte de nuestras posiciones del Nordeste de Boenfers, como asimismo entre Morval y el bosque Saint Pierre, penetró el enemigo.

Al Sur del Somme se malograron los intentos de ataque en las líneas de ambos lados de Vermandovillers, verificado por cinco aviones enemigos.

El capitán Moleke puso fuera de combate un avión enemigo.

Teatro oriental.—No se señaló nada interesante; los aliados retroceden en todo el frente.

Las tropas aliadas forzaron el bosque Fantasmas.

En el valle Alt, un nuevo avance, echando al enemigo más atrás.

Tomamos á Eronsladt y Brasso.

Frente balkánico.--Ningún acontecimiento.

Nuestras escuadrillas de aviones atacaron los depósitos ferroviarios del noroeste de Bucarest.

Teatro macedónico.--En muchos puntos, principalmente entre el lago Prespa y Vardar, violentos combates de artillería.

En ambos lados de la línea ferroviaria de Monastir á Florina, repelimos ataques aislados.»

El comunicado francés.

La ofensiva alemana.—Sangriento fracaso.

Comunicado oficial francés recibido esta madrugada y facilitado á las once de la noche:

«En el Somme, bombardeos recíprocos intermitentes.

Después de una violenta preparación de artillería, los alemanes se lanzaron contra las nuevas posiciones francesas del Oeste de Saily.

El ataque lo ejecutaron en olas sucesivas que se estrellaron ante nuestra resistencia, sin conseguir llegar á nuestras trincheras.

En el Voebre, la artillería de grueso calibre bombardeó los acantonamientos adversarios, como asimismo la estación de Thiaumont.

En el resto del frente nada notable.

Frente oriental.—Continúa la lucha desde la revuelta de Czerna hasta el lago Prespa.

Las tropas serbias han ocupado la cima de Dobropolpe.

Las fuerzas francesas se apoderaron de Ensovo y los montes Baba.

Nada digno de mencionarse en el resto del frente.

RIVERA

Conferencia de las 7 mañana.

Madrid 9.

Noticias del día

Madrid.

La cartera de Gracia y Justicia

Anoche han marchado para San Sebastián con objeto de asistir al entierro de Barroso el general Luque, el ministro de Instrucción Pública, y el marqués de Alhucemas, presidente del Senado.

La esposa de este que pensaba acompañarle, no ha podido ir, por sentirse repentinamente indispuesta á consecuencia de la impresión que le produjo la noticia de la muerte del ministro de Gracia y Justicia.

La provisión de esta cartera decidió el gobierno que desde luego recayera en un amigo del señor Garcia Prieto, puesto que Barroso lo era íntimo del presidente de la cámara senatorial.

Hay dos candidatos: uno Alvarado y otro Ruiz Valarino.

Este parece que ha declinado el nombramiento por obtener mayores rendimientos con el bufete, que no le conviene abandonar.

Ahora es, pues, Alvarado el candidato que se considera seguro para para ir al departamento de Gracia y Justicia.

Provincias.

SAN SEBASTIAN

Fallecimiento de Barroso.--No se reciben coronas.

La Reina Cristina, tan pronto como la fué notificada la muerte del señor Barroso, envió á la marquesa de Moctezuma á dar el pésame á la familia del finado.

El Ayuntamiento se reunió por la tarde en sesión extraordinaria.

El alcalde informó á la Corporación del fallecimiento del ministro de Gracia y Justicia, manifestando que había estado en el domicilio del señor Barroso, á dar el pésame á la familia del ministro en nombre del Municipio.

Se acordó que constara en acta el sentimiento de la Corporación, y que una comisión compuesta del alcalde y tenientes de alcalde visiten á la familia del finado, con objeto de ratificar el pésame.

La corporación asistirá al entierro y los funerales.

El presidente del Congreso ha telegrafiado participando que había concedido su representación en el entierro, al secretario del Congreso, recien llegado.

El fiscal del Tribunal Supremo también se ha comunicado telegráficamente con el fiscal de la Audiencia, rogándole que diera su pésame á la familia doliente.

El conde de Romanones llamó por teléfono al gobernador civil, encargándole reiterara personalmente el pésame.

Se comunicó también que llegarán los ministros de la Guerra é Instrucción y el presidente del Senado con objeto de asistir al entierro.

El jefe del Gobierno indicó al Gobernador que enviase una corona, á lo que manifestó el señor López Monís que la familia, á virtud de las disposiciones testamentarias, que se propone cumplir, se opone á que el entierro sea fastuoso y á recibir coronas.

Incluso lo que se proponía mandar la reina Cristina y otras del personal del ministerio, se ha negado á aceptar la familia, diciendo que ese dinero lo distribuyan en la Casa de Misericordia.

Aun no se ha dádo á los militares la orden de plaza, esperándose la llegada del ministro de la Guerra.

PALENCIA

Edificio incendiado.—¿Es intencionado?

En el edificio de las oficinas de la compañía, minas de «San Luis», anoche se declaró un incendio que lo destruyó completamente.

Las pérdidas materiales son enormes.

Sospéchase que el siniestro ha sido intencionado á consecuencia de la huelga que sostienen los mineros.

LEON

Huelga solucionada.

Se ha resuelto satisfactoriamente la huelga de mineros de las minas de carbón de la sociedad de antrácita de Brañuelos.

MAS DE SAN SEBASTIAN

Testimonios de duelo.-Los hijos del finado.

El presidente del Consejo de ministros ha enviado un cariñosísimo telegrama de pésame á la familia del ministro de Gracia y Justicia.

También se han recibido de los señores Bergamín, Besada, Burell y Luca de Tena.

En el rápido de anoche llegaron los hijos del finado, Antonio, María, José y Eduardo.

El señor Vega Seoane estuvo en el Cementerio para elegir la sepultura.

En la capilla ardiente se dirán misas desde la madrugada hasta las diez de la mañana.

SEVILLA

El regionalismo andaluz.

En el Pasaje de Oriente se celebró anoche un banquete en honor de los escritores señores Izquierdo é Infante propagandistas del regionalismo andaluz.

Dionisio Pérez el ilustre escritor, y otros varios señores, á más de los homenageados, pronunciaron elocuentes brindis.

ALICANTE

Los de la Unión gremial.-Banquete y reunión de clausura.

En el Hotel Samper de Alicante, se celebró ayer un banquele organizado por el Círculo de la Unión Mercantil en honor de los asambleistas de la Unión gremial.

El banquete se vió muy concurrido, asistiendo más de cien comensales, pronunciándose entusiastas brindis.

En el Ayuntamiento se celebró la sesión de clausura del Congreso gremial, presidiendo el Alcalde de Alicante, con el Alcalde de Elche y los presidentes de la Federación gremial, don Lorenzo Carbonell, el de la Cámara de Comercio y el del Círculo Mercantil de Alicante.

El señor Carbonell habló de la reconstitución de España y de la necesidad de implantar en ella nuevas industrias, sobre la base de un nuevo régimen arancelario y contributivo que permita el desenvolvimiento mercantil é industrial.

Afirmó que una vez terminada la guerra, España puede ser una nación eminentemente exportadora de nuevos productos y ponerse en condiciones de competir en el mercado mundial.

Todos los oradores fueron muy aplaudidos, levantándose la sesión en medio del mayor entusiasmo.

Extranjero.

LISBOA

Protesta del ministro español. Un proyecto electoral.-Descarrilamiento. — Vapor que llega.-Adjudicación de premios.

De Lisboa dicen que el ministro plenipotenciario de España, en Río Janeiro, ha protestado, ante las autoridades brasileñas, contra la falsificación de vinos de la Rioja realizada por el comerciante Fernández Alvarez, español para el que nuestro ministro pide que se le imponga el castigo del pago de 50.000 pesetas de indemnización.

—En el actual periodo parlamentario, el Gobierno de la República presentará á las Cámaras un proyecto de ley concediendo á los extranjeros residentes en Brasil derecho á votar en las elecciones municipales.

—Cerca de Lisboa descarriló ayer un tren.

La catástrofe no revistió grandes proporciones gracias á la pericia del maquinista.

Las pérdidas materiales son muy importantes.

No ocurrieron desgracias personales.

Procedente de Cuba llegó ayer á Lisboa un vapor conduciendo 2.800 toneladas de azúcar, artículo que tanto escasea en Portugal.

—El presidente de la República, con el ministro de la Guerra, entregó ayer los premios á los vencedores en el concurso nacional de tiro.

LOS TOROS

SEVILLA

Cogida de Hipólito.

Novillos de Benjumea, regulares.

Hipólito bien toreando en el primero, y mal matando.

El cuarto le cogió, empitonándole por un muslo, y resultando por casualidad, ileso.

Mató al toro de media estocada atravesada.

El Andaluz, regular toreando y matando, siendole echado al corral su segundo toro.

Amuedo, bien toreando a su primero, al que despachó de dos medias estocadas y dos pinchazos.

En su segundo, estuvo regular con el capote y con el pincho.

RIVERA

Mesa de billar.-Se vende una mesa de billar con todos sus accesorios. En el café Fornos darán razón. 6-5

UNION POPULAR
Arrendataria de la Plaza de Toros
(Sociedad Anónima)

CONVOCATORIA.—Se convoca á Junta general á todos los señores accionistas con arreglo á lo que determina el artículo 22 de los Estatutos de esta Sociedad, para el día 13 de los corrientes á las ocho y media de la noche, en el salón Recreo Salmantino, calle de Espoz y Mina, para tratar de la aprobación de cuentas del año actual y aumento del capital.

Para cumplir con lo que determina el artículo 24 de mencionados Estatutos es necesario que los señores accionistas vayan provistos del recibo provisional acreditativo de las acciones que cada uno tiene suscritas.

Salamanca, 4 de Octubre de 1916.

Por acuerdo de la Junta, el secretario, Federico Anaya. 7-4

Granja LOS CUBANOS
SITUADA EN EL LIMITE DE CABRERIZOS
Leche completamente pura y especial para niños y enfermos.
Se sirve á domicilio con precintos higiénicos.
DESPACHO: Dr. RIESCO, 23.

El "606,,
lo inyecta el médico especialista en enfermedades secretas
DON RAMON ACEDO
JESUS, NUM. 7

Dr. MONGE
CIRUJIA ORTOPEDICA
ENFERMEDADES de la INFANCIA
PLAZA MAYOR, NUM. 15.
Consulta de 11 á 1.

SEÑORAS
No compren el corsé hecho, pueden gastarlo cómodo y de duración encargándolo en esta casa, donde todos los modelos desde seis pesetas se hacen á medida con ricos tejidos y fornituras extra.
Modelos especiales de 12 y 15 pesetas.
Precioso surtido en ropa blanca.
14 — PLAZA MAYOR — 14
PLACIDO HERNANDEZ

Obra nueva.
«Los arrendamientos agrícolas en Salamanca».
Por el agricultor-ganadero, Angel Madrazo.
De venta: Librerías de Calón y Nuñez
PRECIO: UNA PESETA
h 31 D.

Fábrica de chocolates, abonos minerales, almacén de carbón de brezo de
VICENTE NIETO (CIUDAD RODRIGO)

Francisco Peix.
Carretera de Ledesma, núms. 10 y 12
Salamanca.
Almacén de maderas, del Reino y Extranjeras. Materiales para la construcción de obras. Cal, Yeso Cemento, Azulejos, Mosaicos, tubería de grés de todos los diámetros. Ladrillo y tierra refractaria baldosilla, teja plana, rasilla, ladrillo fino y hueco.
Carbones minerales cok, antracitas, brezo y cisco.
Servicio á domicilio dentro y fuera de la población Precios módicos, sin competencia

DOCTOR MUNOZ-OREA
Exinterno de la Facultad de Medicina
Especialista en enfermedades de las vías urinarias y de la piel.
CALLE DE ZAMORA, 35 — SALAMANCA
Consulta de once á una de la mañana y de siete á nueve de la noche.

Sombreros de señora
la casa más acreditada por su buen trabajo y la que presenta más novedades es la de
ASIAIN
Zamora, 34, principal
Modelos auténticos de París.

LOS DOS ACREDITADOS COMERCIOS DE
HIPOLITO MONTERO
Casa central: Lonja, 13 y 15 - Sucursal: P. Mayor, 10 y 11
Son los preferidos por cuantas personas desean comprar bien y barato.
Tejidos - Confecciones - Ropa blanca - Grandes novedades.
¡¡Visite usted estas casas y ganará tiempo y dinero!!

Ultramarinos de ANDRES DIEZ
DOCTOR RIESCO, 38
En esta casa encontrará el público artículos de primera calidad
: : á precios muy económicos 10-9
No confundirse.-Doctor Riesco, núm. 38.

(c) Universidad de Salamanca