AÑO IX MADRID NUM. 2.—

SUSCRIPCIONES

Madrid, un mes..... 2 ptas
Provincias, trimestre.. 9 „

25 EJEMPLARES 1,75 PESETAS

LA LIBERTAD señala a sus lectores y anunciantes : : que es el periódico de más grandes tiradas : :

La Libertad

SABADO 9 DE ABRIL DE 1927

Toda la correspondencia debe dirigirse al Director
Apartado de Correos 981

Casa de LA LIBERTAD { Redacción: MADERA, 8. Administración: SAN ROQUE, 7.

Número suelto, 10 céntimos

HEMEROTECA MUNICIPAL MADRID

LA SALVACION DE AMERICA

Elogio del continentalismo

Aun cuando resulta inexplicable, viven todavía en América, de origen ibérico, espíritus que de buena fe creen en las excelencias del panamericanismo; ese último reducto del alcaloide suministrado desde Washington no es fácilmente conquistable; vive ahora de un modo larvado, esperando a que la actual crisis provocada por el imperialismo norteamericano se atenúe; normalmente, esa espera no sería perjudicial para el movimiento panamericano; mas ahora las circunstancias no se prestan a una más o menos próxima reaparición con probabilidades de éxito. Se da la característica que en tanto el panamericanismo enmudece, porque el silencio se impone como única postura defendible, otra corriente inicial, pero con todas las apariencias de progresión, se abre paso; esa propensión a que nos referimos no es otra que la tendencia continentalista, predicada especialmente en países de América del Sur.

El precursor

Cuando en determinadas naciones sudamericanas parecía que no había lugar más que a la mutua exacerbación de odios, determinados por apetencias territoriales encontradas, una voz vino a disonar en aquel medio de pasiones excluyentes. Fué el recio acento de Joaquín Edwards Bello, que irrumpió tumultuosamente, interponiendo en la hostilidad reinante la prédica de la verdad salvadora. Su intervención seguramente escandalizó a los empapados en un destructor unilateralismo; Edwards Bello, chileno, descendiente de Andrés Bello, no se expresaba como un chileno espiritualmente formado después del Tratado de Ancón. Para el vidente, no estaba en Tacna y Arica, ni en la atribución de aquellos arenales, el problema que debieran resolver las cancillerías de Lima y Santiago; otra preocupación constructiva, igualmente profesada en Chile y Perú, podía actuar de adecuado aglutinante, ya que se daba el espectáculo desconcertante de que los patriotas, emocionados ante la posible adjudicación de Tacna y Arica a uno de los discrepantes, ni tenían una palabra condenatoria ni dedicaban un minuto de atención a otro peligro mayor; a saber: la progresiva absorción de las riquezas naturales de aquellos países por la omnipotente finanza anglo-yanqui. Tuvo Edwards Bello la rara fortuna de que la realidad confirmase plenamente su tesis; el peligro, antes sordo y sinuoso, adquiere caracteres de externidad, en forma tan acusada, que la reacción se inicia. De ese modo el continentalismo gana terreno y cada día son más decididas y prominentes las voces que aconsejan concordia entre los discrepantes. Veamos de qué modo la buena semilla que Bello dejaba caer sobre la tierra escindida prendía y se multiplicaba.

Un folleto de Heliodoro Yáñez

En otro artículo mencionamos la obra publicada recientemente por este hondo pensador chileno; titúlase «Hacia la unión aduanera y monetaria de la América latina»; el rótulo de la obra merece un reparo: ¿hasta cuándo se ha de hablar de América «latina», olvidando que el Nuevo Mundo es ante todo y sobre todo de raigambre ibérica? ¿Por qué reincidir en una denominación inadecuada? Sin darse de ello cuenta, muchos pensadores del Nuevo Mundo aceptan, sin tamizarlas debidamente, denominaciones lanzadas desde París por los que se obstinan en afrancesar una obra histórica en la cual son principales y únicos artífices Portugal y España. Mas prescindiendo de ese factor apelativo, el folleto de Heliodoro Yáñez es altamente atractivo; en el mismo se desarrolla una tesis que interesa conocer, ya que no persigue otra finalidad que perfilar y recalcar la tendencia continentalista.

Heliodoro Yáñez llama la atención de la América del Sur acerca de estas palabras, pronunciadas por Franklin en 1778: «Unite or die» (unirse o morir); es el grito de alarma que, atendido por los conciudadanos de Franklin, trae como consecuencia la cohesión realizada en la América de origen anglosajón. Bien es cierto que las palabras de Franklin no son inmediatamente atendidas; también en Norteamérica vivía un espíritu localista que pugna por asentarse y que realiza un último y desesperado esfuerzo a través de la guerra de Secesión. Mas la cristalización se verifica y Norteamérica se continentaliza; en esa realización reposa la base de su actual grandeza material.

Bolívar, desoído

También la América de abolengo ibérico conoció su Franklin; encarnó la idea agrupadora en el pensamiento inmortal de Simón Bolívar; después de una acción coincidente en el orden militar, orientada hacia la independencia, debiera realizarse un esfuerzo, también común, que suprimiese del mapa político en formación todas aquellas Repúblicas que no tuviesen plena razón de ser. Pero después de Bolívar advino precisamente la antítesis bolivariana; los unidos ayer se entregan a una suicida obra de mutua destrucción; en tanto el Norte trabajaba por su fusión definitiva, en el Sur y en el Centro las facciones imperaban sin contrapeso. Ahora es demasiado tarde para proceder a una revisión; el mal se ha consumado; un no siempre bien entendido nacionalismo dió caracteres de estabilidad a esa desunión política y espiritual. Pero esto no quiere significar que América encuentre tapiados todos los caminos que puedan conducirla a la realización de una amplia solidaridad. Heliodoro Yáñez, en su mencionado folleto, traza la ruta a seguir; digamos que lleva a cabo la delineación de modo insuperable; primero reflexiona sobre lo que fué, destacando las causas que prepararon la actual realidad americana; después describe, con táctica de contraposición, cómo el resto del Mundo se orienta claramente hacia la formación de las grandes unidades económicas; finalmente, señala al Nuevo Mundo el peligro que le amenaza si no sabe reaccionar a tiempo; la hora acaba de sonar en el reloj de la Historia; no es tarde para realizar un cambio de frente; pero si la demora prosigue, tal vez mañana la coyuntura se haya incorporado definitivamente al pasado. Cómo Heliodoro Yáñez realiza esa labor, primero de revisión y después de construcción, es de interés destacarlo. Próximamente lo realizaremos.

CAMILO BARCIA TRELLES

La situación en China

Se dirige a Nankín el generalísimo sudista

Shanghai, 8.—El generalísimo sudista Chang Kai Chek ha salido para Nankín.

Se relaciona este viaje con el anuncio de una expedición militar de gran importancia al Norte del río Azul.

Una patrulla de marinos japoneses tiroteada

Shanghai, 8.—Un grupo de marinos japoneses que patrullaba anoche por el barrio septentrional fué atacado con vivo fuego de fusilería, resultando herido de gravedad un marinero.

El tiroteo continuó hasta la llegada de refuerzos británicos y japoneses.

Los cónsules extranjeros y la protesta de los Soviets

Shanghai, 8.—Los cónsules extranjeros se han reunido hoy para deliberar acerca de la cuestión planteada por la protesta que ha presentado el cónsul de los Soviets con motivo de haber sido colocado un cordón de tropas chinas alrededor de la Legación soviética de Shanghai.

Al terminar la reunión, los cónsules extranjeros han enviado una protesta al Consejo municipal.

Registros autorizados por el cónsul francés

Shanghai, 8.—Las fuerzas de Policía que han practicado registros en cinco casas de comercio rusas estaban debidamente autorizadas para ello por el cónsul francés, pues las citadas casas comerciales están situadas dentro de la concesión.

Se asegura que en dichos registros la Policía se ha incautado de numerosos e importantes documentos.

Una escuadrilla de aviación

Londres, 8.—La escuadrilla de aviación de Ramegate ha recibido órdenes, según las cuales deberá salir inmediatamente para China.

Una aclaración sobre el acuerdo de bloquear el Consulado soviético

París, 8.—El representante de la Agencia Havas en Shanghai telegrafía lo siguiente:

El presidente del Municipio internacional, Sr. Fessendden, ha declarado que el acuerdo de acordonar y bloquear el Consulado soviético era fruto de muy madurada meditación, y sólo se tomó por reconocer por unanimidad que era imposible tolerar por más tiempo la existencia, en plena concesión, de un foco de xenofobia. Esa medida tiene por objeto impedir que los representantes oficiales de los Soviets continúen comunicándose con los agitadores chinos.

En Hankeu—añadió el Sr. Fessendden—se han repartido profusamente unas hojas, en las que se incita a los soldados y marinos extranjeros a sumarse a la revolución. La campaña revolucionaria continúa con gran actividad y ha dado por resultado, entre otros, el que los chinos que hasta ahora se mostraban favorables a Francia, empiezan a manifestar sentimientos contrarios y se van mostrando enemigos nuestros, tanto como de Inglaterra, con la diferencia, sin embargo, de que consideran a Francia como menos poderosa que Inglaterra. Todo ello es motivo más que suficiente para vislumbrar un porvenir muy sombrío. Los japoneses, por su parte, experimentan gran inquietud por lo ocurrido anoche. El barrio chino próximo al sector japonés está recorrido constantemente por grupos de huelguistas armados, oyéndose con gran frecuencia tiros de fusil y revólver. Se teme algún conflicto grave.

Los representantes de las Potencias han llegado a un acuerdo acerca de la fórmula, en la que se pide a las autoridades sudistas las debidas reparaciones por lo ocurrido en Hankeu.

La situación política en Chile

¿Otra dictadura?

Londres, 8.—Según un despacho de procedencia americana, ha habido un golpe de Estado en Chile.

El ministro de la Guerra se ha proclamado dictador y ha depuesto al jefe del Estado.

Una explicación oficiosa

El ministro plenipotenciario de Chile recibió ayer la siguiente circular del ministro de Relaciones Exteriores de su país:

«El presidente de la República, excelentísimo señor D. Emiliano Figueroa Larrain, ha resuelto alejarse por dos meses de la presidencia para dejar absoluta libertad al Gobierno de resolver sobre la diferente interpretación de la ley de vacancias de empleos públicos que existe con el presidente de la Corte Suprema, señor D. Javier Angel Figueroa Larraín, hermano del primer mandatario, lo que implicaba a éste para resolver aquella divergencia.

En vista de esto, ha dictado un decreto alejándose temporalmente de sus funciones.

Fundado en el artículo 66 de la Constitución política, el presidente dispone que lo reemplace, durante dicho tiempo, el ministro del Interior (jefe del Gabinete), coronel D. Carlos Ibáñez. El decreto está concebido en iguales términos al dictado el 1 de Mayo de 1901 por el presidente de entonces, Sr. D. Federico Errázuriz, con motivo de la candidatura presidencial de su pariente don Germán Riesco. En ambos casos el presidente de la República ha querido evitar que en los actos del Gobierno pueda verse cualquier móvil fundado en lazos de familia o de cualquier otro orden que no sea únicametne inspirado en los intereses generales del país.—(Firmado.)—*Ríos*, ministro de Relaciones Exteriores.»

UN PROYECTO EGIPCIO

Tantas mujeres como se puedan mantener

Londres, 8.—Comunican de El Cairo que el Gobierno egipcio ha presentado al Parlamento un proyecto, según el cual, un hombre sólo podrá tener una mujer si no puede probar que posee medios financieros para tener varias.

La Redacción de LA LIBERTAD está formada por Joaquín Aznar, Director; Antonio de Lezama, Redactor-Jefe; Ricardo Hernández del Pozo, Secretario de Redacción; Augusto Barcia, Carlos Bonet, Manuel de Castro Tiedra, Antonio Dubois, Teresa de Escoriaza, Heliodoro Fernández Evangelista, José Manuel Fernández Gómez, César García Iniesta, Antonio García Romero, Rafael Hernández Ramírez, Manuel Machado, Eduardo Ortega y Gasset, Manuel Ortiz de Pinedo, Darío Pérez, Arturo Pérez Camarero, Pedro de Répide, Alfonso R. Kuntz, Alfonso Sánchez, Luis de Sirval, Lázaro Somoza Silva, Luis de Tapia, Alejandro y Antonio de la Villa, Antonio Zozaya y Luis de Zulueta

COPLAS DEL DIA

"Don Juan de Mañara"

Rimando sus versos,
de fontana clara,
ha venido a verme
«Don Juan de Mañara»...

Viene entre las hojas
de un libro, el doncel;
y me trae saludos
de Antonio y Manuel.

—

Medio San Francisco
y medio demonio,
a mi llega el hijo
de Manuel y Antonio...

¡Bien está que, en tiempos
de la prosa gris,
un «Don Juan», poeta,
visite a un «Don Luis»!

—

¡Bien venido seas,
noble sevillano,
del dar generoso
y el hablar galano!...

¡Fantasía... versos...
caridad... amor!...
¡Ese, ese es el super-
realismo mejor!

—

¡Un «Don Juan» de ilustre
bética prosapia
vino a dar en manos
de un «Don Luis»... de Tapia!...

¡Y «Don Luis», sincero,
proclama en su afán
que el de los Machados
es mucho Don Juan!

—

¡Vivir tormentoso!...
¡Morir!... ¡Dulce calma!...
¡Beatriz, Elvira!...
¡Ineses del alma!...
¡El puñal, las rosas!...
¡La espada y la palma!...

«¡Don Juan!»... ¡El de siempre!
¡Canta aquí en tu honor
un «Don Luis», con rizos
de blanco color,
que más bien parece
el Comendador!

LUIS DE TAPIA

RUSIA

ARCADIA MILITAR

Hemos querido ver de cerca el militar teatro y sus actores, luego de presenciado el espectáculo. Me veréis ahora sentado en raudo «auto», junto a un bravo militar, rubicundo, gigantón, de azules ojos, ingenuo y sonriente como los bebés de bazar, a pesar de un pistolón que le cuelga de la cintura, mas valeroso como el león. Vino a buscarme esta mañana, acompañado del secretario de madama Kameneff, hermana de Trotsky, joven semiparisién, que recuerda emocionado las corridas de toros, el mirador de Lindaraxa en la Alhambra. Cuando pronuncia mi nombre, que suena en el Extranjero a heroicidad histórica, aun cuando a humildad a mi persona y casa, evoca la tragedia de Corneille, «El Cid», que vió tantas veces en París, en la Comedia Francesa. Y me pregunta, enfático, como el personaje corneillesco: «Rodrigue, as tú du cœur?» («Rodrigo, ¿tienes corazón?») Río yo y le digo que sí, pero que también tengo estómago y que el mediodía se aproxima. El oficial bolcheviqué repite, con asombro: «¡Rodrigue! ¡Rodrigue!...» Nunca imaginara yo, en verdad, que cuando me bautizaron en la pila me armaran caballero de romance; mas, quiéralo o no, ante los extranjeros así aparezco: «¡Don Rodrigo!...» Cuando pronuncian este nombre enarcan la cabeza y parecen llevar la mano al puño de la espada. Se imaginan ver en él galanes calderonianos, pomposos caballeros engolados, matarifes señoriales, que con su tizona atraviesan pechos bravucones; traspasan femeninos corazones con su mirar ardiente. Cuando les digo, en broma, «ser más orgulloso que Don Rodrigo en la horca» y les refiero la leyenda origen de la frase, la del marqués de Siete Iglesias, su asombro crece. Me hacen repetir en español la orgullosa frase y se gozan en mezclar, confusas, las «erres» con las «jotas». «¡Oh, qué música tan señorial! ¡Qué bien suena eso!», me dicen, entusiasmados.

Nuestro «auto» ha dejado ya Moscou; sus barrios extramuros; el jardín zoológico, ayer espléndido. La guerra, que produjo tantas, acabó con fieras y alimañas. El terrible león, el rugiente tigre, el oso fiero, descuartizados, acabaron prosaicamente su agitada vida en los vientres de hambrientos moscovitas. El jardín espera en vano su clientela. ¡Tan fácil como sería traer ahora nuevos huéspedes a las desiertas jaulas! ¡Tanta inhumana fiera vestida de hombre como procreó la catástrofe mundial! ¡Para ser justos aposentaríamos en igual medida las feroces alimañas del antiguo y del nuevo régimen!...

El «auto» paró en las lindes de un tupido bosque de pinos, que filtra su indecisa luz, grisienta, entre la espesura negruzca del ramaje. Vive en él, desde principios del verano, un Cuerpo de ejército, colonia militar que se higieniza y hace maniobras. Unos veinte mil hombres. Un centinela rojo hace la guardia. Nos admira su garita. Es una especie de gran sombrilla, que imita a perfección una gorra de plato militar, aquellas con que se tocan los soldados, gorra gigantesca, de color amaranto, que alegra vivamente la colorada franja. Bajo este modernista dosel se cubre del sol el camarada rojo. Pero el espectáculo que se nos ofrece luego es aún más sugestivo. Diríase que por arte de teatro pisábamos ahora una suave pradera de las que Anacreonte y Virgilio cantaron en sus pastoriles églogas. Un manso riachuelo, obligado fondo virgiliano, platea la verde hierba, que brota despeinada. Tendidos en ella, muchos de ellos, en el paramento natural con que sus madres los lanzaron al mundo, medio a vestir los otros, encamisados algunos, más descamisados, puros, casi todos, aparecen los soldados en plena Naturaleza. Leen algunos periódicos y libros, tendidos de bruces en la tierra; pero la mayoría corren o juegan como niños grandes, mostrando al sol su desnudez con la primitiva libertad, magnífica, de Adán y Eva. Entran otros en el río, y sus chapoteos, sus risas y combates, sus carnales hechuras, no gozan, en verdad, las gracias clásicas, las de aquellas ninfas y nereidas que surgían de las aguas para festejar a Venus. Este anatómico museo al aire libre recuérdanos aquellas páginas de Taine en sus descripciones de la Grecia artista. Así vivía en el dulce clima de la Beocia, cabe las márgenes floridas de frescos ríos, sin más abrigo que el del sol, aquella raza singular que inspirara a Fidias sus portentos. Era un museo carnal al aire libre. No sé yo si el porvenir artista de Rusia nos deparará algún Fidias moscovita; pero los modelos no faltan, si bien el mármol debiera ennoblecerlos...

RODRIGO SORIANO

Moscou.

PENSANDO EN LA PAZ

Bélgica fortifica sus fronteras

Bruselas, 8.—En la frontera Este de Bélgica, los fuertes de primera línea (Barchon, Evegnee, Aleron, Bellefontaine y Embourg) situados en la orilla derecha del Mosa van a ser restaurados. Igualmente se renovará la fortificación de Pontisse, que tan brillante papel desempeñó en Agosto del 14 durante el ataque a la posición de Lieja.

También se ha estudiado la posibilidad de poner en condiciones de defensa la orilla izquierda del Mosa.

CRÓNICA

El trabajo de la mujer

Un humorista inglés decía, a raíz de descubrirse la radiotelefonía, que el elemento principal en este maravilloso invento era el radioescucha. «Sin radioescucha no hay radiotelefonía», proclamaba.

Pues bien, lo mismo podría decirse de las letras. Sin lectores, no existiría la literatura. Pero es que, además de este importante papel pasivo, el lector desempeña en las letras, al menos por lo que al periodismo afecta, un papel activo. ¿Cuál es el cronista que tras sus publicaciones no recibe la indefectible carta del lector aprobando o rebatiendo sus opiniones, alentándole a continuar en la campaña iniciada o aconsejándole emprender otros derroteros? Y por si esta cooperación no fuese bastante, ocurre también que el lector vigila atentamente la labor del articulista, señalándole, a veces, sus omisiones.

Así, hoy recibo una carta advirtiéndome el haber dejado pasar en silencio un artículo de cuyo contenido es mi deber ocuparme, artículo que se me remite adjunto. Después de todo esto, mi silencio constituiría una deserción en la causa que defiendo.

Se trata de un trabajo sobre feminismo, firmado por Julio Senador Gómez. Ignoro dónde y cuándo ha sido publicado; mas ello poco importa, puesto que el tema es de palpitante actualidad.

Por si a algún lector le hubiera sucedido lo que a mí; es decir, que no se hubiera enterado de tan notable artículo, resumiré su contenido. El ilustre hombre de letras consigna: primero, que la emancipación de la mujer por el trabajo es una idea bárbara, puesto que el trabajo no emancipa a nadie; segundo, que el fin natural, moral y social de la mujer no es el de trabajar, sino el de dar digno objeto al trabajo del varón, que, por tanto, es insensato franquear a la mujer el mercado del trabajo, y que lo que hay que darle no es trabajo, sino marido. La solución, proclama Senador Gómez, no está, pues, en que las mujeres se aseguren por su propio esfuerzo una ficticia independencia, sino en curar al hombre de su miedo al matrimonio.

A Senador Gómez, como a todos los hombres, y más tratándose de un hombre superior como es éste el caso, les ocurre que se colocan, para considerar estos problemas femeninos, en un plano demasiado elevado. Así, el doctor Marañón, que, según sus propias palabras, en una conferencia sobre feminismo, escalaba una torre para mejor contemplar la agitación frenética de sus contemporáneos, se encaramaba a gran altura para ponerse a salvo de la corriente impetuosa y miraba a la humanidad a través de la lente amplificadora del microscopio, para analizarla cual si se tratara de una gota de agua. Y, naturalmente, consideradas las cosas desde tal altura, resulta tan amplia la extensión que se domina que las imágenes se confunden, se esfuman.

Nosotros, por el contrario, desde nuestra humilde esfera intelectual, observamos agazapándonos en un rincón, para ver sin ser vistos; permanecemos a ras del suelo para comprender lo que en la tierra sucede, y nos dejamos llevar y traer por esa corriente impetuosa de la vida, que nos sumerge unas veces en sus profundidades y otras nos saca a flote; que nos golpea o nos acaricia a su antojo. Y miramos las cosas con los ojos del sentido común, a su tamaño natural, sin exagerarlas. Así, pues, desde aquí abajo, modestamente, nos permitimos discutir al encumbrado sociólogo sus teorías sobre el peligro que encierra el franquear a la mujer el mercado del trabajo.

«El trabajo no emancipa—dice el aludido escritor—. Si le hubiese hecho falta a Newton procurarse un jornal de tres pesetas, nunca habría descubierto la gravitación universal. En cambio, la descubrió tumbado debajo de un árbol.»

Al sentar esta teoría sobre las ventajas de la pereza, su autor parece referirse a la mujer adinerada, y, por tanto, ociosa; pero no es ésta la que suele buscar su emancipación por medio del trabajo, sino aquélla que en su casa, mejor dicho, en la de sus padres, o en la de sus hermanos, o en la de otros de sus parientes, está condenada a desempeñar los menesteres más bajos, los más duros, sin recibir recompensa de ningún género, a veces, ni la del agradecimiento. Precisamente ésta logra así, por el trabajo, esa «aspiración moderna del trabajo para evitar el trabajo»; entra en esa «pereza propulsora de la civilización» y toma parte en ese progreso que tiende a reducir la intervención del músculo y ampliar la del cerebro».

«La rapidez con que una sociedad se acerca al hundimiento puede calcularse por la cifra de mujeres obligadas a ganarse el pan. El trabajo de la esposa significa el abandono del hogar. El trabajo de la madre significa la muerte del niño»—nos dice Senador Gómez.

Contrariamente a esta opinión, creo que con el trabajo lucrativo la mujer puede hacer posible un matrimonio de otro modo acaso irrealizable, por no ser suficientes, dada nuestra organización económica, los medios que aportará el marido, y así ella, merced a su trabajo, conseguiría ese cariño y ese apoyo sin el cual el articulista considera la felicidad de la mujer imposible. En este caso, el trabajo de la esposa, lejos de significar «el abandono del hogar», contribuye a la creación de uno más.

Tampoco estamos conformes con la opinión de que «el trabajo de la madre significa la muerte del niño». ¿No pretende, el que esto afirma, que la mujer de carrera u oficio los ejerce con el tácito propósito de abandonarlos si se casa? Luego el no llevar a cabo este propósito significa que la necesidad se lo impide, que perentoriamente necesita ganar el pan de sus hijos; pues entonces, en este caso, el trabajo de la madre, lejos de significar la muerte del niño, significa, por el contrario, la vida de éste.

Pero, además, al indicar el sociólogo que el fin natural moral y social de la mujer no es el de trabajar, sino el de dar un digno objeto al trabajo del varón, o sea, resumiendo, que como la mayoría no concede a la mujer más misión que la del matrimonio, parece olvidar un «detalle» indispensable a éste: el elemento hombre, absolutamente necesario. Porque si bien admite la necesidad de curar al hombre de su miedo al matrimonio, olvida que aun admitiendo el éxito completo y absoluto en la curación de todos aquellos que padecen la enfermedad del celibato agudo, muchas serían las mujeres que quedasen sin marido. ¿No son por cada varón siete las hembras que nacen, según consignan las estadísticas?

Pues aun suponiendo que esta proporción no hubiese aumentado con las últimas guerras, ¿no son dignas de tenerse en cuenta esas otras seis «desgraciadas» a quienes tanto compadece el ilustre sociólogo? Esas desgraciadas, «tan respetables y tan útiles como la mejor de las madres», según Concepción Arenal.

Y para concluir, amigo D. Julio, habremos de convenir que si ese celibato es «un insulto a la razón humana», el matrimonio, tal y como lo ha establecido esa razón, bien poco de humano tiene, puesto que forzosamente deja al margen al 85 por 100 de las mujeres, y si ese celibato es «un peligroso desacato a las leyes de la Naturaleza», ésta no es tan sabia como se pretende, ya que se ha ocupado, por ejemplo, de que las crías de palomos ofrezcan, por lo regular, igual número de machos y hembras, y no se ha preocupado de poner en las mismas condiciones a los seres humanos.

TERESA DE ESCORIAZA

Un monumento a Leopoldo II

Bruselas, 8.—El Consejo comunal de Bruselas ha votado una suma de 500.000 francos para la erección en Ostende de un monumento al rey Leopoldo II.

Se cuenta además con otra cantidad de 20.000 francos, donada para el mismo fin por el ingeniero Sr. Cuyper, presidente de la obra del Ibis.

Viaje de la reina de Noruega a Inglaterra

Oslo, 8.—La reina de Noruega saldrá mañana 9 de Oslo, con dirección a Inglaterra, en donde se propone pasar una breve temporada.

2009 Ministerio de Cultura

BOLSA Y FINANZAS

LA SESION DE BOLSA DE AYER

Aumenta la pesadez de los fondos públicos, que retroceden en casi todas sus categorías, sosteniéndose únicamente algunas series del Exterior y los Amortizables 1926 y 1927.

Hay poco negocio en casi todos los corros; el bancario ofrece alza de un duro para España y baja de otro en el Hipotecario. Valores industriales, poco operados; Felgueras siguen algo mas pedidas, y las Azucareras, flojas; H. Española avanza dos duros, y Telefónica pierde 20 céntimos.

Todo el interés del mercado se concentra en los Alicantes, que suben 4,75, quedando muy firmes, a favor de los rumores que ayer señalábamos Tranvías ceden 20 céntimos, y Nortes, 50.

El corro de moneda sigue incierto; las libras pierden hoy ocho céntimos, y los dólares, tres. En cambio, francos y liras avanzan 10 y 15 céntimos, respectivamente.

Oficialmente se han negociado 100.000 francos franceses, a 22,25; 25.000 liras, a 27,40; 5.000 libras esterlinas, a 27,30-40-42-44; 5.000 dólares, cheque, a 5,64; 5.000 pesos argentinos, cable, a 2,41.

Los cambios medios de la moneda extranjera han sido: Libras esterlinas a 27,400.

*

Se han cotizado a más de un cambio: Acciones M. Z. A., a fin de mes, a 511-13-13,50-14-13,75-50-14; Metro, a 131-32; Norte, a la liquidación, a 526-27-27,50-28; obligaciones Norte de España, primera, a 72,35-30-25; idem, serie H, a 98,90-85.

*

A última hora, entre particulares, quedaban: Alicante, a 516, a la liquidación; Nortes, a 529; Azucareras preferentes, dinero, a 100,50; idem ordinarias, a 37,25; Felgueras, dinero, a 63,25. A la liquidación.

COTIZACIONES DEL 8 DE ABRIL DE 1927

4 por 100 Interior. — Serie F, 69,45; E, 69,45; D, 69,45; C, 69,45; B, 69,45; A, 69,40; G y H, 69,40.

4 por 100 Exterior. — Serie D, 83,60; C, 84,25; B, 85,00; A, 85,00.

5 por 100 Amortizable 1926.—Serie C, 102,10; A, 102,00; B, 102,00.

5 por 100 Amortizable 1927.—Sin impuesto, serie E, 102,40; D, 102,40; C, 102,40; B, 102,40; A, 102,45. Con impuesto, 91,25. Sin impuesto, diferentes, 102,40.

5 por 100 Amortizable 1920.—Serie C, 94,00; B, 93,75; A, 94,00.

5 por 100 Amortizable 1917.—Serie C, 93,60; B, 93,60; A, 93,60; E, 93,50

Deuda ferroviaria. — Serie A, 101,15; B, 101,15; C, 101,15.

Ayuntamientos. — Madrid 1868, 95,50; Villa Madrid 1914, 86,75; ídem 1918, 86,75; Mejoras Urbanas 1923, 92,25.

Garantía del Estado.—Transatlántica 1925, Mayo, 97,00.

Cédulas hipotecarias.—Banco Hipotecario Español, 4 por 100, 88,00; 5 por 100, 97,00; 6 por 100, 106,90; ídem C. Local, 98,00

Efectos públicos extranjeros.—Cédulas argentinas, 2,53; Marruecos, 84,10.

Acciones. — Banco de España, 651,00; ídem Hipotecario, 454,00; Hidro Española, 180,00; Telefónica, 99,50; Duro-Felguera, C., 63,00; F. C., 63,25; Tabacos, 201,50; Transmediterránea, 92,00; Madrid, Zaragoza y Alicante, C., 514,00; F. C., 514,00; Norte de España, F. C., 528,00; Metro, 132,00; Tranvías, C., 99,80; F. C., 100,25; Azucareras preferentes, F. C., 100,50; ídem ordinarias, F. C., 37,50.

Obligaciones.—H. Segura, 95,00; U. Eléctrica Madrileña, 6 por 100, 104,00; Minas Rif, B, 95,00; Constructora Naval, 6 por 100, 100,00; Transatlántica, 1920, 100,35; 1922, 104,25; Norte, primera, 72,25; ídem quinta, 72,85; Norte, 6 por 100, 105,00; Esp. Pamplona, 72,50; Valencianas, 99,40; Alicante, primera, 328,00; ídem E, 86,00; ídem F, 93,45; ídem G, 102,20; ídem H, 98,85; ídem I, 102,20; Arizas, 95,00; Córdoba-Sevilla, 324,00; Md. Aragón, 97,00; Metropolitano, 5 por 100, 86,25; Peñarroya-Puertollano, 100,00; Azucareras, s. e., 76,00; Real Compañía Asturiana, 1919, 101,00; Chade, 6 por 100, 101,00.

Bonos.—Azucarera, 98,50; Minas Rif, C, 92,50.

Moneda extranjera. — Francos, 22,25; liras, 27,40; libras, 27,44; dólares, 5,64; pesos argentinos, cable, 2,41; francos suizos, 108,80; belgas, 78,70; coronas noruegas, 101,47; marcos, 1,345; escudos portugueses, 0,30; coronas checas, 16,80; florines, 2,27; pesos chilenos, 0,67.

OTRAS BOLSAS

Bolsa de Barcelona.—(Servicio del Banco Intern. de Ind. y Com.). —Interior 4 por 100, 69,50; Exterior 4 por 100, 83,35; Amortizable 5 por 100, 1920, 93,60; ídem 5 por 100, 1917, 93,50; Marruecos, 5 por 100, 1910, 84,25; Banco Hispano Colonial, 79,50; F. C. Norte de España, 527,50; M. Z. A., 514,25; Orense, 32,30; Tabacos Filipinas, 268,00; Obligaciones Norte, primera serie, 72,00; M. Z. A., primera hipoteca, 327,75; francos franceses, 22,25; libras esterlinas, 27,44; liras, 27,25; dólares, 5,65; francos suizos, 108,75; francos belgas, 78,40.

Bolsa de Bilbao.—A. Hornos, 140,00; Felgueras, 62,75; Explosivos, 420,00, papel; Resineras, 148,00; F. C. Norte, 523,50; Alicante, 510,75; Sant.-Bilbao, 480,00; Robla, 462,50; Banco Vizcaya, 1.290,00; ídem Hispano Americano, 181,00; Unión, 170,00; H. Ibérica, 500,00; H. Española, 176,00, nuevas; E. Viesgo, 390,00; Sd. Alcoholes, 820,00; Balcock, 400,00.

Bolsa de París.—Pesetas, 453,25; libras, 124,03; dólares, 25,53; francos belgas, 354,90; ídem suizos, 491,00; liras, 123,40; coronas suecas, 683,50; ídem noruegas, 660,00; ídem danesas, 681,00; ídem checas, 75,60; florines, 1.021,50.

Bolsa de Londres. — Pesetas, 27,40; francos, 124,01; ídem belgas, 34,93; ídem suizos, 25,2525; liras, 100,53; coronas noruegas, 18,81; ídem danesas, 187,037; florines, 12,139; pesos argentinos, 47,55.

EL ESPIRITU DE LOCARNO

París, 8.—«L'Homme Libre» comenta la supresión del control militar interaliado en Hungría, y dice que al obrar así los aliados mostraron su acatamiento al espíritu de Locarno. Pero en cuanto Hungría se vió libre de dicho control, el conde Bethlen se lanzó a combinaciones políticas de gran vuelo. Diríase—termina diciendo el periódico—que Italia ha esperado a ver libre a Hungría para demostrar a Europa su amistad y colaboración al fascismo internacional.

Notas de La Coruña

El monumento a Curros Enríquez

La Coruña, 8.—La Academia Galiega ha publicado las bases a que se habrá de ajustar la construcción del monumento que se erigirá al notable poeta gallego Curros Enríquez.

La cifra destinada a este fin no podrá exceder de 60.000 pesetas.

Un niño atropellado

El automóvil, de la matrícula de La Coruña, de D. Ricardo Miján, atropelló al niño de diez años Manuel Blanco, causándole gravísimas heridas, entre ellas la fractura de la base del cráneo.

Gaceta de Tribunales

Contra un administrador de Correos

En la Sala primera de la Audiencia compareció ayer el antiguo administrador de Correos de Leganés, Sr. Palomeque, acusado de haber sustraído 36.000 pesetas procedentes de giros.

El fiscal y el abogado del Estado solicitaban ocho años y un día, y el abogado Sr. Moro solicita la absolución.

Ayer se practicaron las pruebas y hoy se pronunciarán los informes.

Un Don Juan, policía «full»

Cándido Vera, fingiéndose policía, solicitó y obtuvo ciertos favores de determinadas señoritas, amenazándolas con la detención

El fiscal acusó ayer a Vera de usurpación de funciones.

DE BILBAO

Abunda el pescado

Bilbao, 8.—Entre los pescadores reina gran contento por la abundancia de pesca de estos días. Ayer entraron en el puerto de Santurce 15 embarcaciones con 1.000 arrobas de anchoa, que fueron vendidas a buen precio.

La huelga de la fábrica Echevarría

Se han reunido de nuevo los huelguistas de la fábrica Echevarría para realizar nuevas gestiones y llegar a una solución en el conflicto. Es probable que la huelga quede resuelta en breve plazo, puesto que los trabajadores se hallan dispuestos a reanudar el trabajo.

Un incendio

En el caserío denominado Zabalondo, en la jurisdicción de Plencia, se declaró un violento incendio, quemándose la cuadra, dos vacas, una ternera y numerosas gallinas. Las pérdidas ascienden a 6.000 pesetas.

FIESTAS DE MURCIA

Gran batalla de flores. Coso blanco. Bando de la Huerta. Corridas de toros: **Gallo, Sánchez Mejías, Cagancho** (que toma la alternativa), Marcial Lalanda, Niño de la Palma, Rayito y Simao da Veiga. Iluminaciones de edificios y la catedral, que mide 97 metros. Partidos de fútbol. Conciertos públicos. Fuegos de artificio. Verbenas. El 24, coronación de la **Virgen de la Fuensanta.** Procesiones, con asistencia de prelados, Nuncio, presidente del Consejo y varios ministros.

Diputación provincial

El canal del Henares

El alcalde de Alcalá visitó ayer al presidente, Sr. Salcedo Bermejillo, para ponerse de acuerdo ambos acerca de algunos extremos relacionados con la proyectada Federación de Regantes del canal del Henares, de las provincias de Madrid y Guadalajara.

Como resultado de este cambio de impresiones, el Sr. Salcedo Bermejillo convocará a una reunión de alcaldes de los pueblos interesados, reunión que se verificará en esta corte en breve.

LOS CINES

Sesiones escolares gratuitas

Hoy sábado, y los días 11 y 12 del presente mes, se celebrarán en el Cine de San Miguel (cedido gratuitamente por la Empresa explotadora) una serie de funciones de carácter gratuito.

En dichas funciones se proyectarán las películas «La jura de la bandera» y «Corazón de reina», y en los intermedios serán expuestos de modo elemental algunos temas de divulgación antituberculosa por prestigiosos profesores de los Dispensarios de esta corte.

Hoy sábado hablarán los doctores Verdes Montenegro, García Triviño y Cerveró, del Real Dispensario María Cristina.

Mañana domingo, los doctores Codina Castelví, Martín Calderín y Llopis, del Real Dispensario Príncipe Alfonso.

Las sesiones darán comienzo a las diez y media de la mañana, y todas las localidades serán ocupadas por los niños y niñas de las escuelas municipales, por el orden de días que oportunamente les serán marcados.

Réplica de la señorita Conchita Piquer

Con motivo de la interviú con el Sr. Perojo, que publicábamos en nuestra página cinematográfica del miércoles último, la señorita Conchita Piquer nos escribe una extensa carta, en la que hace las siguientes afirmaciones, que reproducimos, fieles a nuestras normas de imparcialidad:

«Primero. El Sr. Perojo se atreve a decir que yo dije repetidas veces que nunca haría películas en España si no era bajo su dirección, y unos párrafos después dice también que dos meses antes de terminar la película de «El negro que tenía el alma blanca» me negué a seguir trabajando. Claro está que no dice que me negué a seguir trabajando «bajo su dirección», sino que mi negativa obedecía a razones económicas. Esto último no es cierto, y yo emplazo al Sr. D. Juan Figuera para que demuestre, con los recibos que yo he firmado a la Goya Film, que yo cobré siempre con absoluta puntualidad. ¿Cómo podía disgustarme yo y negarme a seguir trabajando por razones económicas? Demostrado queda, pues, que mi negativa obedecía únicamente a que no estaba conforme a seguir trabajando bajo la dirección del Sr. Perojo.

Segundo. Asegura el Sr. Perojo que yo hice una prueba cinematográfica en Norteamérica y que ésta no fué afortunada. ¿Puede decirme el Sr. Perojo dónde, cuándo y con quién la hice? Porque la única vez que yo he impresionado una película ha sido bajo la dirección de Mr. De Forest, inventor del fono-film, y esta película mía es la que le está sirviendo a Mr De Forest para exhibir su invento en todo el Mundo. ¿Será ésta la prueba mía tan desafortunada, que todo un sabio se atreve a exhibirla en todas partes para dar a conocer su maravilloso invento?

Tercero. Dice el Sr. Perojo que «él solo» ha dirigido la película de «El negro que tenía el alma blanca», y yo vuelvo a decir, y ahora citando su nombre, que el verdadero director, y muy requetebién pagado por cierto, ha sido M. Aslin, o Aslán, y si callé ese nombre era porque no sabía cómo debía escribirse este apellido francés. Ahora, mal o bien, lo hago, y aseguro, digan lo que digan los demás, coaccionados por el Sr. Perojo, que todo lo bueno y admirable de nuestra película se debe únicamente a M. Aslán

Cuarto. También dice el señor Perojo que han gastado 7.500 francos en un maestro de baile para que «me enseñara el charlestón». ¡A mí!... ¡Pero, señor Perojo, si antes de impresionar esa película ya estaba yo cansada de «charlestonear» por todo lo alto en el escenario de Romea y en los mejores escenarios de Nueva York!...

Quinto. Esto no vale la pena ni de comentarlo. Claro está que la Goya Film me compró desde calzadó hasta el traje de baño. Y lo mismo hizo con todos los artistas, por ser esto obligación de la Empresa cinematográfica. ¿Por qué habla de esto el Sr. Perojo?

Sexto y último. Dice el señor Perojo que si me era tan fácil el llorar impresionando la película esto se debe a que me lastimaban los ojos los potentes focos y reflectores. Y le digo yo: ¿Es que en las escenas en que aparezco contenta y sonriente (muy pocas, por cierto) no había los mismos reflectores y focos?»

Unión Artística Cinematográfica Española

Esta entidad ha celebrado la anunciada junta general extraordinaria para la reforma de los estatutos y reglamento social. El acto, que se vió concurridísimo, fué una manifestación de la pujanza que la cinematografía española está adquiriendo por el entusiasmo con que distintos elementos intervinieron en los debates.

Después de una amplia discusión quedaron aprobados los estatutos y el reglamento, que significan una profunda transformación en la organización social, determinando una constitución que recoge todas las actividades de los distintos elementos que forman la producción cinematográfica en España.

La Junta directiva, en atención a las circunstancias en que acababan de aprobarse nuevas leyes sociales, consideró el momento de poner a disposición de la junta general sus cargos; pero la junta general se mostró unánime en que la misma Junta directiva debía continuar en sus puestos y, en su consecuencia, le fueron ratificados los poderes que determinaron su elección.

En el acto, como antes decimos, reinó la mayor animación y entusiasmo.

El banquete a Perojo

Hoy, a la una y media de la tarde, se celebrará en el restaurante La Huerta el anunciado homenaje en honor de Benito Perojo, director de la celebrada película «El negro que tenía el alma blanca».

MOVIMIENTO OBRERO

La Ejecutiva de la Unión

Ha concedido el ingreso a los choferes de Sevilla, con 400 asociados.

Se designa a Largo Caballero, como delegado, y a Lucio Martínez y Fabra Ribas, como consejeros técnicos, para representar a la clase trabajadora en la X Conferencia Internacional del Trabajo.

Quedó enterada la Ejecutiva de que el día 13 del corriente comenzará la campaña de conferencias, a cargo de Largo Caballero, por la cuenca de Peñarroya.

Para que represente a la Unión General en el Congreso de la Federación Regional de Cataluña, que se celebrará los días 16, 17 y 18 del corriente en Barcelona, se nombra a Luis Fernández.

La Mutualidad Obrera

Se pone en conocimiento de todos los asociados a esta entidad que la especialidad de la vista se pasa en la calle de Eloy Gonzalo, 18, en la siguiente forma:

Cura diaria, de diez a once de la mañana; consulta, los martes; jueves, operaciones, y sábados, graduación de la vista.

Convocatorias

Juventud Socialista Madrileña. —El día 13, a las nueve de la noche, para discutir el siguiente orden del día:

Lectura de actas; estado de cuentas; altas y bajas; gestiones del Comité; preguntas y proposiciones, y elección de un cargo.

Acabado que sea el precedente orden del día, la asamblea se constituirá en extraordinaria para la discusión de la Memoria que el Comité de la Federación de Juventudes Socialistas presenta al II Congreso ordinario de Mayo próximo, y el nombramiento de delegados a dicho Congreso.

Agrupación Socialista de Canillas, Canillejas y Vicálvaro.—Esta noche, a las nueve, en su domicilio social, calle de Vallejo, 19 (Pueblo Nuevo), para tratar un asunto de gran interés para sus escuelas.

Asociación General de Cocineros.—Esta noche, a las diez y media (Abada, 2), para tratar el siguiente orden del día:

Dar cuenta de las tarifas de salarios que como acuerdo definitivo ha comunicado el Comité Nacional.

Que la Junta directiva quede facultada para resolver en aquellas casas de temporada que por ser pequeñas no están las cocinas dirigidas por partidas.

Proposición de la Directiva relacionada con los compañeros parados

Elección, por dimisión, de vicepresidente y contador de la Junta directiva, y vocales primero, tercero y quinto del Comité Nacional.

La publicación del Tratado anglo-español

Londres, 8.—Se espera que el texto del Tratado comercial angloespañol será publicado en la corriente semana o a principios de la próxima.

SUCESOS

Herido en riña.—La Guardia civil del Puente de Toledo dió cuenta ayer a la Dirección de Seguridad que en el bar denominado San Miguel promovieron un tremendo escándalo, seguido de la consiguiente riña, Fernando Gutiérrez Caro, de veintinueve años, domiciliado en la Cuesta de Santa Clara, número 4; Cándida Pedraza Sánchez, de veintidós, habitante en la calle del Conde, número 3, y el camarero Alfonso González Fernández, de veinticinco años, que vive en Malasaña, número 24.

De la contienda resultó herido de alguna gravedad el camarero Alfonso, quien fué asistido en la Casa de socorro del distrito.

Sus agresores fueron detenidos y puestos a disposición del Juzgado.

Desde el tejado al suelo.—Desde el tejadillo de la casa número 3 de la calle del Doctor Castelo, donde subió para coger una pelota, cayó al suelo el joven de catorce años Pablo Téllez Rodríguez.

A consecuencia del fuerte golpe recibido, Pablo se produjo lesiones que fueron calificadas de pronóstico reservado en la Casa de socorro del distrito.

Sustracción de un bolso de mano.—En la calle de Fernando VI, le sustrajeron ayer el bolso de mano a doña Carmen Amayos Aymersich.

En él guardaba 425 pesetas y otros objetos de algún valor.

LA SOCIEDAD DE NACIONES

La reducción de gastos militares

Palabras y palabras

Ginebra, 8.—Ha continuado la discusión sobre la limitación de los gastos militares. Los delegados de Bélgica y Finlandia se han declarado partidarios de esta limitación. Lord Robert Cecil ha expuesto su criterio de que esta limitación es deseable; pero no es necesaria.

M. Paul Boncour ha manifestado que Francia propone esta limitación; pero no hace de ella una condición «sine qua non» para la firma.

El delegado de Alemania declaró que la limitación de gastos es un aspecto complementario y que debe operarse directamente sobre el material de guerra.

El delegado de Rumania ha hablado de la obligación en que su país se encuentra de consagrar fuertes cantidades a la reconstitución de su material de guerra mientras que algunos países limítrofes no formen parte de la Sociedad de Naciones.

DE BADAJOZ

Un estudiante herido

Jugando en el Instituto se cayó por la escalera el estudiante de segundo año Enrique Alvarez, resultando con heridas graves.

Una salvajada

El chofer Ramón Rodríguez sacó engañada de paseo a Dolores Marín, de dieciséis años, a la carretera de Olivenza, y, emborrachándola, abusó de ella, abandonándola.

A su regreso, y a la entrada de la población, fué detenido.

EL TRABAJO CONVENTUAL

LA MODA Y LAS MONJAS

Sevilla, 8.—El «Boletín Oficial del Arzobispado» inserta una carta, dirigida por el cardenal Ilundain a la superiora de las agustinas de Huelva, sobre la modestia en el vestir de las señoras.

El arzobispo de Sevilla dice que no es agradable a Dios que en las casas de religiosas se confeccionen prendas de señoras que no se ajusten a los preceptos de la modestia cristiana, añadiendo que no deben bordarse ni plancharse semejantes prendas, aunque sean de la llamada ropa interior.

Exhorta también el cardenal a las obreras católicas para que hagan lo mismo.

La conquista del aire

Los proyectos aéreos de Franco

Preguntado por el redactor de un colega el comandante aviador D. Ramón Franco, ha manifestado que tiene en estudio y preparación dos grandes vuelos: uno, iniciativa del capitán Ruiz de Alda, y otro, el que el propio Franco tiene proyectado para dar la vuelta al Mundo.

El vuelo de iniciativa de Ruiz de Alda consiste en la travesía de España a Buenos Aires en tres etapas, de aspecto político, por si el Gobierno no les autorizase realizar el de alrededor del Mundo. Las tres etapas citadas serían las siguientes: España-Bolama, Bolama-Bahía y Bahía-Buenos Aires. Este vuelo tendría como continuación la vuelta a América, regresando a Europa por Nueva York, Terranova, a terminar en un puerto g[illegible]

Los tripulantes, para cualquiera de los dos vuelos, serán Ruiz de Alda, Rada y yo. Quizá llevemos otro mecánico u otro piloto.

Según telegramas de Melilla, el comandante Franco se entrenará en la base de «hidros» de Mar-Chica.

Un «Goliath», camino de América

Le Bourget, 8.—Esta mañana, a las ocho y cuarenta, y piloteado por el aviador Drouhin y el teniente San Román, ha salido del aerodromo para Saint-Raphael, cerca de Marsella, el «Goliath» que emprende un viaje de propaganda a las Repúblicas de la América latina.

Se han recibido esta noche noticias, dando cuenta de que el «Goliath» llegó a Saint-Raphael a las cinco y media de la tarde.

Mañana se procederá a poner los flotadores al aparato. No se ha fijado todavía la fecha de salida de San Rafael.

Se ha perdido un avión inglés

Londres, 8.—A primera hora de la tarde se sigue sin noticias del paradero de un avión inglés que salió ayer tarde con destino a Cherburgo.

De Cataluña

Atropellado por un carro

Barcelona, 8.—En la calle de Sans fué atropellado por un carro Ramón Pérez, de treinta y tres años.

Fué trasladado al hospital para ser curado de las diversas heridas que sufría.

El carretero se dió a la fuga; pero fué detenido más tarde.

El presidente del Comité Olímpico

Hoy, a las diez de la mañana, ha salido en «auto» el presidente del Comité Internacional Olímpico, conde Baillet Latur, con dirección a Mónaco.

Los teléfonos

Mañana se efectuará una visita a las centrales telefónicas de Barcelona.

De una y media a dos se harán pruebas del servicio automático.

Un suicidio

Hoy, a las once de la mañana, en un «meublé» de la calle de las Cortes, 343, se ha suicidado disparándose un tiro en la cabeza el joven de veintitrés años Francisco Arañó. En los bolsillos de la americana le fueron halladas unas cartas dirigidas a sus padres y al juez. El joven Francisco padecía una enfermedad mental.

Un detenido

En una barraca de la calle de las Cortes fué detenido Gregorio Rey, que había penetrado en la misma sin saber explicar las causas.

Niño muerto

En el Hospital Clínico ha fallecido el niño de nueve años Alberto Miralles, que fué atropellado ayer en la calle de Roselló por un «auto» que se dió a la fuga.

No le dejan demostrar la verdadera nacionalidad de Colón

En la calle de Cortes varios agentes y vecinos detuvieron a Gregorio Rey, que había penetrado en una barraca, donde se encontraba sola una niña de doce años.

Preguntado por qué había entrado en la barraca, dijo que lo había hecho empujado por unos espíritus que llevaba en el cuerpo que sabían que en la barraca, y escondida bajo tierra, y encerrados en una arquilla, había unos documentos que demostraban la verdadera nacionalidad de Cristóbal Colón.

Gregorio ingresó en la cárcel.

Uno de tantos engaños

En la Audiencia se ha visto esta mañana una causa contra Gregorio Verdes y Ambrosio Reig. El delito es que insertaron en un periódico un anuncio ofreciendo por 6.000 pesetas una industria que producía 150 semanales, y aceptó el negocio Avelino Roig, que, después de entregar el dinero convenido, se enteró que la industria consistía en un aparato para tostar avellanas.

El fiscal pide para cada uno de los procesados un año, ocho meses y veintiún días de prisión correccional.

También en Barcelona abundan las conferencias

El ex ministro y profesor de la Universidad de Méjico, doctor Ezequiel Chaves, ha dado una conferencia en la Universidad literaria sobre el tema «Las más fecundas de las orientaciones de psicología relativa a la acción».

Hizo la presentación el rector de la Universidad. El conferenciante dividió su labor de las evoluciones de la sipcología en tres etapas. La primera intenta describir el alma humana; en la segunda se considera como objeto de dicha ciencia el estudio del fenómeno mental de dos sipcólogos, y la tercera etapa niega la existencia de las sensaciones en ésta y reconoce que el hombre posee también instintos. Explica todos los fenómenos sipcólogos, basándose en los momentos instintivos y expone las teorías de Terson, Coffa, Colher y Thosudike, y termina el conferenciante explicando la teoría de la forma que se destaca de su fondo uniforme.

Un envenenador de gatos

Esta noche ha sido puesto a disposición del Juzgado José Martínez Ruiz, que se dedicaba a matar cuantos gatos y perros veía por la barriada de La Salud, dándoles a comer trozos de carne envenenada.

VIDA ESTUDIANTIL

Los Coros Universitarios

Ya se encuentran completamente organizados y ensayados los Coros que en la Universidad se formaron merced al entusiasmo propagador del maestro Benedito. Por el número y calidad de sus componentes la presentación pública de estos Coros—que se celebrará inmediatamente después de Semana Santa—será un acontecimiento universitario, y así nuestra Universidad Central contará con una agrupación musical análoga a las que poseen todas las Universidades importantes del Mundo.

Los estudiantes han pedido permiso el rector para que el acto de presentación de la citada agrupación cultural se verifique, como es lógico, en el local de la Universidad, en cuyo seno se deben estrechar cada vez más los cordiales lazos que reunen a los estudiantes. Y la música coral eleva, disciplina y educa.

El jardín de la Universidad

Las Asociaciones Profesionales de las Facultades que se agrupan en el caserón de la calle de San Bernardo están gestionando—y es de esperar que el éxito las acompañe—el que se permita a los estudiantes el completo acceso al hasta ahora inútil jardín de la Universidad.

Y es que resulta un poco absurdo en estos días primaverales y tibios el que los alumnos de Ciencias, Filosofía y Derecho tengan que pasear sus «entreactos» por los lóbregos pasillos, obscurecidos y tristones, de la Universidad, mientras en el acotado jardín luce estérilmente un sol de alegría.

Asuntos de la Federación

Cada día avanza un paso firme, en el camino que se ha marcado, la Federación Universitaria Escolar. En su labor de reunir a las diversas Asociaciones de provincias cada día recibe más número de adhesiones; últimamente, Barcelona y Zaragoza se han puesto de acuerdo con la Federación madrileña para llegar a una Federación Nacional.

También la Prensa dedica su atención al movimiento estudiantil no sólo en Madrid, sino también en provincias. Desde esta semana «La Voz de Aragón» y «El Pueblo Vasco» dedican secciones especiales para la vida escolar.

En Madrid, la Federación, además de las rebajas que ha obtenido para sus asociados por parte de importantes casas editoriales, ha logrado notables bonificaciones en otros sectores. Así, la Empresa del teatro Infanta Isabel concederá muy en breve una rebaja de un 25 por 100 a los estudiantes de la Federación que exhiban su «carnet» al retirar en taquilla sus localidades. El marqués de Loriana, presidente de la Sociedad Atlética, ha concedido también a los socios de la Federación un descuento del 50 por 100 en las cuotas de dicha Sociedad.

Es de esperar que sean imitados estos plausibles ejemplos.

Conferencias

Ayer se celebraron en el local de Scholarum y en la Federación Universitaria Hispanoamericana dos interesantes conferencias; la primera, organizada por el Ateneo de Estudiantes de Veterinaria, estuvo a cargo de D. Cesáreo Sanz, que trató de las industrias cárneas, y la segunda, con el tema «Años de aprendizaje de Simón Bolívar», fué desarrollada por D. Pedro Emilio Coll. Ambos conferenciantes fueron muy aplaudidos.

—Esta tarde, en la Universidad Central, a las siete, dará una notable conferencia el catedrático D. Blas Cabrera, que versará sobre «Las fronteras del conocimiento». Como esta conferencia está organizada por la Federación Universitaria Escolar de Madrid, están invitados a ella todos los estudiantes de las Asociaciones federadas.

—El ciclo que en la Facultad de Derecho comenzó tan brillantemente el Sr. Barcia Trelles se continuará después de estos días de fiesta por los Sres. Sánchez Román y Pérez de Ayala. Después también dará alguna conferencia el Sr. Jiménez de Asúa.

De Medicina

Con motivo de haber sido nombrado académico de Medicina el catedrático de la Facultad, doctor Suñer, sus alumnos organizan un banquete en su honor.

—Ha dado una interesante conferencia sobre «El shock traumático» el cirujano de número del Hospital Provincial y profesor agregado de la Facultad de Medicina, doctor D. Luis Jiménez Guinea. Después de exponer con gran brillantez interesantes teorías acerca de tal cuestión, el conferenciante fué muy aplaudido por el numeroso auditorio escolar.

Muerte de Emilio Alegre

Valencia, 8.—A las once de la mañana ha fallecido en el hospital Emilio Alegre, autor de la tragedia en la calle de San Vicente.

Mañana se le hará la autopsia.

2009 Ministerio de Cultura

SOÑABA EL CIEGO...

Una joven dice que ha herido a su novio, y éste no aparece ni muerto ni vivo

LA TRISTE CELEBRIDAD

Un episodio de folletín

La vida es un folletín lleno de episodios emocionantes, en los que el interés radica en la acción. Para conseguir un folletín perfecto sólo hace falta tener una imaginación volcánica. Después, todo sale a gusto de la voluntad.

Hasta ayer, en todos los crímenes que hicieron gemir a las prensas, el criminal, por un instinto muy humano, huía una vez cometido el hecho. La Policía, entonces, se dedicaba a buscar con sagacidad al autor. Mientras tanto, la víctima, postrada en la cama de operaciones de la Casa de socorro, se quejaba de sus lesiones y aguantaba paciente la amabilidad reporteril de los fotógrafos que le disparaban una placa tras otra.

Pero estamos en tiempos de rápido y sorprendente progreso. Todo se renueva, todo cambia, para demostrarnos que el ingenio humano es inagotable. Hasta en lo que depende de un momento fatal y trágico—camino del Hospital o de la Cárcel—, que siempre fué la consecuencia de una mala pasión o de una venganza, desde ayer ha sido invertido por obra y gracia de una mujer.

Hace pocos días, un perturbado, armado de una carabina, asesinó a su amante, disparándola cuatro tiros. Después se hizo fuerte contra la Guardia civil. La víctima murió a las seis horas. Un suceso vulgar, en la multiforme variedad de la crónica negra. Criminal y víctima fueron a sus respectivos destinos, en la mecánica judicial. Ella, al Depósito de cadáveres; él, a la Cárcel del partido... Así, en cientos y cientos de crímenes.

Sin embargo, la monotonía del hecho se rompió ayer. ¿No es curioso y pintoresco el caso? Pues, sí, lector. Ayer, una joven se presentó pálida y temblona, en el cuartel de la Guardia civil para denunciarse a sí misma. ¡Acababa de herir gravemente a su novio, dándole un tajo en el cuello con un cuchillo de postre!

¿Por qué había cometido su crimen? Por defender la honra, único tesoro de las mujeres pobres. Y desde este momento—doce y media de la mañana—, Guardia civil, Policía y reporteros se le dican a buscar al herido, al novio audaz y osado, que no parece por parte alguna...

Ella estaba en la cocina cuando...

Julia Bermejo del Amo, de veintisiete años de edad, es una joven morena, de ojos grandes, de mirada triste, como esos ojos de las románticas empañados perennemente de melancolía; la boca grande, de labios gruesos, sensuales, y la nariz recta, un poco respingona. No lleva el pelo a lo «garçon». Un bucle ondulado sobre la frente amplia y unas patillas grandes y rizadas, que le tapan las orejas.

Julia se hallaba ayer, a las once, en la cocina de su casa, que es la portería de la calle de María de Zayas, núm. 4, trabajando en las labores propias de su sexo. De pronto, distinguió en la puerta las figuras de dos hombres, que le hicieron una seña para que se acercara. Así lo hizo Julia. Uno de ellos la preguntó:

—¡Oiga, joven! ¿Vive aquí don José Núñez?

Julia dió los informes que se le pedían con la prolijidad que es costumbre en las porteras. Quedaron satisfechos los interrogadores, y dando por terminada la entrevista, Julia se volvió de espaldas para adentrarse en la casa.

Pero a la joven le aguardaba una terrible sorpresa. Un tercer hombre, que ella no reconoció en aquel instante, penetró violentamente en la portería. Empuñaba un revólver. Se acercó, cauteloso, y la invitó a darse sin resistencia...

Los otros dos hombres—cómplices del cínico que la asediaba—guardaban mientras tanto la puerta, pistola en mano.

Julia, aterrorizada, miró al hombre que quería abusar de ella. Inmensa angustia pasó por su alma. Aquel mal hombre que la exigía un sacrificio de tal naturaleza era su antiguo novio, Luis Martín, con el que había roto las relaciones hace dos años por amenazarla con que la haría suya, contra todo y contra todos.

Y por su imaginación pasó como un relámpago la frase de él, dicha entonces:

—¡Un hombre demuestra serlo cuando logra a su novia!

¡Si llegara su hermana Amparo, que es pantalonera, y había ido a Madrid a entregar!, pensó Julia. O Juan, otro hermano, que se hallaba en su trabajo... ¡Sola para defender su honra! Había que hacerse fuerte. Acaso por la astucia se salvaría; todo, todo, incluso la muerte, antes que sucumbir.

Sonrió a Luis, y con voz llena de ternura, le dijo:

—¡No es preciso que te pongas así, hombre! Sea... lo que tú quieras; pero aquí, no...

Y miró significativamente a los cómplices, que guardaban la puerta en silencio.

El lugar de la tragedia.—La cuchillada

Entonces Julia se dirigió por un pasillo a la cocina, seguida por su ex novio.

La cocina es muy pequeña, oscura y estrecha. Una idea le obsesionaba a Julia: tener un medio de acabar con su tortura. Avivó un poco el paso y se apoderó de un cuchillo pequeño, de esos que se utilizan para postre.

JULIA BERMEJO DEL AMO, QUE SE PRESENTO AYER A LA GUARDIA CIVIL DE TETUAN CONFESANDOSE AUTORA DE UNA AGRESION A SU NOVIO
(Fotografía Alfonso.)

Aguardó a que llegara Luis, que venía satisfecho del cariz que tomaban las cosas, y rápida le asestó un golpe en el cuello. Luis, al sentirse herido, se llevó las manos al cuello, por el que arrojaba abundante sangre.

Julia salió a la portería. Los dos desconocidos, al verla con el cuchillo ensangrentado, presintieron todo lo ocurrido y huyeron hacia la calle. Detrás de ellos y quejándose fué Luis.

Julia, al verlos salir, cerró la puerta por dentro. No se la ocurrió perseguir a los fugitivos y dar voces en la calle para que los capturasen.

Más serena luego, salió de la casa y se dirigió al cuartel de la Guardia civil de Tetuán de las Victorias, donde relató al sargento D. Celso Hernández cuanto aquí dejamos dicho.

Quedó detenida la joven Julia. Estaba serenísima y tranquila. Al comparecer ante las autoridades, entregó el cuchillo, vengador de la honra que habían querido mancillar...

¿Luis era casado?—A Julia no la cegó el cariño...

Juan, un hermano de Julia, que es chófer de taxímetro, tenía a ésta terminantemente prohibido que sostuviese relaciones con ningún hombre. Es el temor el que guarda la viña. Juan, como tantos otros hermanos buenos de la clase humilde, conocedores de la vida y de sus maldades, temen que las hermanas inocentes se enamoren con locura de un novio sin corazón que pretenda seducirlas para luego abandonarlas.

Por eso—y por respeto a su hermano—Julia hace cinco años se entrevistaba con Luis Martín en los lugares apartados de la populosa barriada, por donde es escaso el tránsito y abundantes las parejas de enamorados. Así no les sorprendería su hermano.

Julia creyó a su novio un hombre formal, serio, que venía a ella con buenas intenciones. No indagó nada de su vida. Luis la dijo que era soltero y que vivía en la calle de los Artistas, número 8.

Las relaciones se mantuvieron en un estado de encantadora armonía hasta hace dos años, que se rompieron por no acceder ella a las pretensiones deshonestas de Luis. Y los dos novios no se volvieron a ver hasta el día de San José, en que el ex novio la volvió a cortejar.

Ella le expuso que de no venir para casarse en seguida que eran inútiles sus palabras. Entonces Luis—según Julia—manifestó que era casado y que no podía hacer las cosas como deseaba.

Insistió él; denegó ella. Luis la amenazó de muerte, y en estos días la asediaba con verdadera tenacidad.

Hemos de dejar consignado que ayer se comprobó que Luis Martín no vive en la calle de los Artistas, número 8, ni conocen a ese individuo.

El rastro de la sangre...—Los familiares, sorprendidos por el hecho

Julia está enferma. Una vecina ha supuesto, incluso, que la sangre que hay desde la portería al umbral de la casa, fuese de un vómito. Además, según nos ha manifestado un pariente cercano, sufre ataques al corazón. Es por esta circunstancia por lo que Amparito, la hermana que fué a entregar su obra a Madrid, se personase en la Casa de socorro de Tetuán para preguntar si habían curado a alguna joven, pues supuso al ver la sangre en el suelo que en uno de esos ataques se hubiese lesionado.

Hay una gran confusión en todo lo ocurrido. Los vecinos no oyeron gritar ni ruido de lucha; sólo uno dice que vió huir a tres hombres hacia el campo. No hay rastro en la calle de sangre. ¿Cómo pudo el supuesto herido taponarse la herida tan concienzudamente que no derramase una gota más en su huida?

Más aún. En ninguna de las Casas de socorro cercanas al lugar del suceso, ni en las clínicas de los Cuatro Caminos, ingresó ayer ningún herido con lesiones en el cuello.

Una de dos: o la herida del misterioso Luis no tiene importancia, o se ha curado solo y a estas horas agoniza en una trágica soledad...

Unos cigarrillos en la cocina.—¡Sangre muy clara!

Una simple inspección ocular en el lugar de la supuesta tragedia nos ratifica en la impresión de este suceso.

En la cocina había caídos en el suelo cinco cigarrillos de papel. ¡Esto demuestra que allí estuvo un hombre! Pero los muebles están colocados cuidadosamente y no se advierte en las habitaciones ni en la cocina huellas o detalles de que dos personas hayan mantenido una violenta lucha.

Todo en orden. Ni una silla en el suelo, ni una mesa rota o caída. Las habitaciones reducidas se prestan al desorden en cuanto dos personas se agiten un poco. Además, cuando Julia hirió a Luis, ¿conservaba éste la pistola en la mano? Si la conservaba, al echarse las manos al cuello la hubiera dejado caer...

Las manchas de sangre que se han visto en la cocina, al ser examinadas se observó que eran de una sangre muy clara, como si estuviese mezclada con agua. Todo esto es sospechoso y resulta un poco absurdo.

Las indagaciones de la Guardia civil

Desde la una de la tarde de ayer la Guardia civil no ha descansado un momento para averiguar el paradero del hombre herido por su novia, sin que las indagaciones, hasta ahora, hayan dado un resultado halagüeño.

Ni por los antecedentes de los vecinos, ni por los que espontaneamente han facilitado los parientes de Julia, se encuentra una pista lógica que lleve por deducción a la posibilidad de que sea cierto cuanto, con voz firme y sin titubeos, ha afirmado la joven.

He aquí un dato curioso. El ordenanza de la Casa de socorro de Tetuán, Mariano Fernández, ha reconocido a Amparo, la hermana de Julia, como la joven que preguntó si había sido curada una mujer a las once de la mañana. ¿La pregunta la hizo creyendo que su hermana hubiera sido víctima de un ataque al corazón o por temer algo de algún hombre relacionado con Julia?

D. Julio Pérez, teniente de la Guardia civil, hizo en compañía de Julia una reconstitución de los hechos en la calle de María de Zayas, 4, ratificándose en todo lo declarado y dando toda clase de detalles.

Sin embargo, el herido no parece por parte alguna.

¿Fantasías de una joven romántica?—El primer cuaderno de una novela por entregas

Julia Bermejo debe tener una imaginación calenturienta. Su tragedia, en la que ella se ha repartido el papel de protagonista, pudiera quedar reducida al primer cuaderno de una interesante novela por entregas.

Sacrifiquemos la galantería obligada, aun en casos como éste, en honor de la verdad. Julia es una buena chica, acaso aficionada a las películas o a los sucesos melodramáticos; pero no es una belleza deslumbradora que haga suspirar apasionado a un rendido galán. Ella, posiblemente, ha querido ser la heroína de unos días, con esa enórme difusión que da la Prensa a los hechos de sangre, y ha urdido el relato, recreándose en su obra. Porque no se la advierte emoción, ni pena, ni arrepentimiento, ni esas crisis tan frecuentes en los criminales, después de sus crímenes.

Lo relata todo con absoluta tranquilidad. Sin duda su alma ríe gozosa de saberse hoy célebre, por la maga influencia de las hojas volanderas de los periódicos. Y persistirá en no confesarlo todo hasta que esté bien convencida de que lo ha conseguido.

El reportero pudo hacer una sola columna de este misterioso suceso tan complicado. ¡Hay tantos absurdos que le quitan verosimilitud!

Sin embargo. El reportero se ha sentido por una vez sentimental y comprensivo y ha ayudado a Julia a hacerse la ilusión de que es verdad todo lo que declaró, de que ha vivido la novela de su vida, de que acaso todo es un sueño de una noche de primavera en la que ningún hombre ocupaba el sitio de su corazón en las esperanzas amorosas...

LA LIBERTAD se puede adquirir en las siguientes capitales:

PARIS: Ceferino R. Avecilla, rue de Parme.

LISBOA: Quioscos de la Sociedad Comercial Portuguesa.

ROMA: Pietro Orsi, piazza S. Silvestro.

HABANA: Aquilino Campal y C.ª, Estrella, 6 1/2.

MANILA: Manila Filatélica, calle de Carriedo.

GIBRALTAR: E. Tabera, Conrval, S. 2.

BUENOS AIRES: Francisco Freytas, Salcedo, número 3.341

LA FIESTA NACIONAL

FRIO Y BUEYES

En Madrid

Y cuando hay toreros...

Unos aficionados más o menos taurinos, de esos que entienden que la misión de un crítico es dar opinión de todo, saber cómo, cuándo, dónde, y hasta por qué nació un torero, día en que sucedió tal o cual acontecimiento, pérdidas y ganancias de las Empresas, predecir lo que ha de suceder en las distintas fases del asunto que tratamos, me han interrogado antes de comenzar la corrida, cuando apenas hemos llegado a la plaza.

Las preguntas son varias y de difícil contestación. A la mayor parte de ellas no puede contestarse sin exponerse a error o a formar un núcleo de enemigos.

Y como de paso casi todas son ajenas a nuestra misión, esquivamos la respuesta.

Sólo una, que entra muy dentro de nuestras atribuciones, nos ha preocupado. Se refiere al ganado de lidia.

—¿Cómo se explica—nos ha interrogado uno—que en una novillada extraordinaria se lidien tres novillos de una ganadería y tres de otra?

En verdad, la pregunta ha sido mucho más extensa; pero sólo así formulada podemos contestarla.

«Los de Aleas no los veas»; «¿Toros de Bueno? ¡Malo!», dicen dos máximas taurinas que justifican aquella pregunta.

Hemos reflexionado un momento sobre este punto interesantísimo y todo ha quedado explicado.

Indudablemente nos hemos dicho, cuando la Empresa organiza una novillada extraordinaria y forma el cartel de la manera que lo ha hecho, es porque no tiene novillos para completar una corrida de una sola divisa.

Las causas son éstas. Los ganaderos acreditados no quieren dar novilladas, por la sencilla razón de que el ganado que poseen lo pueden vender fácilmente para corridas de toros, cobrando seis o más miles de pesetas por cada corrida. Si algún novillo se les desgracia, les es más lucrativo mandarlo al Matadero que aliarlo con cuatro o cinco más, limpios de defectos, y venderlo como novillo. El negocio es el negocio, y lo demás nada importa.

He ahí por qué si los novilleros quieren torear han de hacerlo con ganado manso, grande y cornalón. Los bravos, chicos y cortos de pitones esos son para los matadores de toros. Y cuanto mayor categoría, mejor, porque así valdrá más el ganado.

Ocurre, por tanto, que cuando una Empresa como la de la plaza de Madrid quiere dar una novillada extraordinaria, ha de pagar los seis novillos a dos mil y pico de pesetas, o a mil quinientas aceptando bueyes y defectos físicos a granel.

Y conste que con esto no pretendemos hacer una defensa de las Empresas, que ellas solas son las culpables de lo que sucede. Defendemos sólo la afición y la fiesta, ya que elementos tan directamente interesados en ello como son los ganaderos no lo hacen, porque suponemos fundadamente que si ellos y todos no procuramos por los novilleros, día llegará que los matadores de toros se acaben.

Si las Empresas, sobre todo las importantes, se ocupasen de este problema en una junta de su Asociación, el arreglo sería fácil. Todo puede solucionarse imponiendo a los ganaderos, al hacer sus contratos, la obligación de dar una cantidad proporcional y determinada de novillos. ¿Para qué, si no están asociados? ¿Quiénes, sino ganaderos, Empresas y toreros deben velar por la fiesta?

Sólo por estas razones podemos explicarnos que se organice una corrida extraordinaria en que tres muchachos que prometen y han triunfado en nuestro ruedo, tengan que aceptar la contienda con ganado de D. Manuel Aleas y don José Bueno.

El sexto novillo fué fogueado después de haber tropezado tres veces con los varilargueros, y nos hubiera parecido bien este capricho del asesor si lo hubiese hecho extensivo al segundo, al tercero y a todos menos al quinto.

Ni Iglesias, ni Mendoza, ni Sussoni, y mucho menos el público, están en situación de pasar por esto. Vean las Empresas y los ganaderos la manera de resolver la cuestión de forma que los novilleros, igual que los matadores de toros, toreen ganado de buenas ganaderías. Estos, de cuatro años en adelante; aquéllos, de tres años para cuatro.

El caso de ayer tarde es frecuente. Los tres espadas salieron con deseos de dar una buena tarde; pero sus deseos se quebraron ante la mansedumbre del ganado.

La divisa encarnada y caña de D. Manuel Aleas y la encarnada y amarilla que lucían los de don José Bueno se confundieron; mas no fué muy preciso aclarar la diferencia, porque a un manso de Aleas seguía otro, aún más manso, de Bueno. Menos mal que el quinto, de Aleas, nos hizo notar la diferencia y denunció su buen origen, procurándonos instantes de emoción y entusiasmo y un descanso en la fatigosa jornada.

*

Hemos dicho que ninguno de los tres espadas que ayer actuaron están en situación de luchar con tanto manso, y vamos a tratar de justificarlo.

José Iglesias no está en disposición de torear tanto manso porque ya son varias las veces que nos ha demostrado que puede con esa clase de toros sin que le afilijan ni los pitones ni el tamaño tampoco, y siempre ha denunciado su tranquilidad y su conocimiento de la profesión.

Cuando un muchacho como Iglesias triunfa como ha triunfado en las duras pruebas a que ha sido sometido, se hace necesario facilitarle otro elemento: ganado que embista para que tenga ocasión de desarrollar la cantidad de buen torero que lleva dentro.

Aquellos lances con que paró a su primero, el quite, el par de banderillas y la excelente faena de muleta, sujetando y aguantando, sin perder la cara del manso trotador, y aquel maravilloso pase de pecho, sirvieron para demostrar su inteligencia. La estocada a un tiempo, aguantando, tranquilo, y vaciando limpio, acusaron su valor, y la media estocada final puso de manifiesto a un estoqueador fácil.

Contra la opinión de inquietos y precipitados espectadores, su segundo toro fué un toro de prueba. Salió doblando bien y nervioso; pero en cuanto le pegaron y se dió cuenta de que estaba en la plaza, se puso exageradamente bronco y rebón, no arrancándose sino cuando creía segura la presa. Con su característica facilidad, clavó Iglesias dos pares de banderillas, llegando en ambos a pisar el terreno del bicho, única manera de hacerle arrancar.

Pero lo más peligroso a la hora de muletear no fué el toro, sino el viento, que no le dejaba torear y le descubría, poniéndole a merced del guasón astado de D. José Bueno.

La primera vez que entró a matar lo hizo ligero y se pudo ir; pero a la segunda, cuando el bicho le vió avanzar, le tapó la salida, causa por la cual Pepe no se confió en la tercera, y si luego en la cuarta, en que cobró media estocada superior, administrada con gran habilidad.

El público aplaudió mucho a Iglesias, aun cuando en algunas ocasiones no tanto como mereciera.

¿Cuándo saldrá un toro que embista, Pepe?

Julio Mendoza continúa siendo el niño mimado de nuestro público. El caraqueño, a fuerza de valor y simpatías, ha sabido conquistar la voluntad de los madrileños, y apenas pisa el ruedo, ya comienzan los aplausos.

Ayer el muchacho estuvo valiente y voluntarioso siempre, y lucido en tantas ocasiones como le brindaron los astados.

No fueron muchas las que le ofreció el enorme manso de Bueno que mató en primer lugar, que salió huido, sujetándole hábilmente con unos capotazos por bajo, dejando muerta la seda. En el tercio final, al pretender dar el primer muletazo, le llegó el toro vencido y le volteó aparatosamente, librándose de casualidad de una cornada. Se levantó rabioso, muleteó breve y, aprovechando la primera igualada, colocó un estoconazo de efecto rápido, que le valió una ovación, más que por nada, por el valor que puso en el ataque.

Su segundo, de Aleas, fué el único bravo de la tarde, y Mendoza aprovechó esta condición para veroniquear muy parado, sobresaliendo dos superiores por el lado derecho y la media final, ejecutadas con suavidad y gracia. Al hilo de las tablas cambió dos pares de banderillas, uno por cada lado, procurándonos en el segundo un momento de gran emoción, pues salió rebotado y cayó en la cara del toro, que hizo por él, sin conseguir empuntarle.

Mucho esperaba el público de la faena de muleta; pero nada pudo hacer tampoco el de Caracas, porque al clavar Jaén un par de banderillas y querer revolverse el bravo animal, se quebró la mano izquierda, haciéndole difícil la embestida. Terminó Mendoza con dos pinchazos y media un poco delantera.

Figuraba en tercer lugar del cartel otro espada americano, el peruano Carlos Sussoni.

Día por día vemos avanzar a este muchacho en la perfección de su arte. Sin duda ninguna, fué él que mejor toreó ayer con el capote y quien mejor se adornó con la muleta.

Templadas, artísticas y perfectas fueron las verónicas con que fijó al último de la tarde: lances ejecutados sin torcer el busto, cargando la suerte, mandando bien y ajustándose la res a la cintura.

Valiente, vistosa, hábil y torera fué la faena de muleta a su primero, de la que se destacaron un magnífico pase de pecho, mandando como es debido, y dos en redondo, liándose el toro a la cintura. Con mucha vista esquivó el vientre en una arrancada peligrosa, metiendo la muleta y haciéndose en el acto con el toro.

Echando la muleta al hocico del bicho, arrastrándola para tirar de él y cruzando limpio, propinó un estoconazo tan hasta el puño, que la punta del acero asomó por abajo, porque el animal era muy estrecho. En el último estuvo fácil y breve con el acero.

El público supo agradecer a Sussoni cuanto hizo, ovacionándole con frecuencia.

Sussoni, que tiene un valor sereno, se hará un buen sitio en el escalafón taurino. Sin embargo, hemos de aconsejarle despegue un poco más los brazos al muletear.

*

Por segunda vez se hizo ayer la prueba de fijar al toro antes que salieran los picadores. La práctica demostró que se pierde un tiempo precioso desde que el toro queda fijado hasta que los picadores se enfrentan con él. Bien claro se vió en el sexto, que quedó en el tercio del 7, muy próximo a la puerta de arrastre, y allí hubo que distraerle, mientras tanto, los picadores, sobre cansinos jamelgos, daban la vuelta al ruedo. Si la forma se adoptase reglamentariamente, habría que inventar algunos trucos para distraer al público y al toro.

Acaso sea cierto que de estar o no los picadores en la plaza a la salida del cornúpeto haya una diferencia de bajas en la caballeriza; pero ya hemos dicho que somos partidarios de la fiesta con todas sus consecuencias, y, sobre todo, medios hay de evitar que los toros de salida corneen a los caballos. Basta con que un peón, como antes se hacía, avise al toro desde el 3 a su salida, y que los de la segunda y tercera suerte y el matador quieran no dejarle llegar a los montados, que en seguida han de marchar al tercio contrario al en que se colocan.

Todo lo demás, incluso los petos, son ganas de perder el tiempo y mixtificar la fiesta, restándole emoción y vistosidad.

*

Y terminaremos con un caluroso aplauso para Pepillo, que bregó muy bien y con mucho sentido y estuvo muy bien colocado, y otro para el buen picador Mazzantini, a quien nada deben importar los gritos de quienes ignoran lo que es picar y torear a caballo, y aplauden a los que atropellan a los toros sin partirles un pelo o entran desmontados, preparando la caída.

RECORTE

LA NOVILLADA DE AYER EN MADRID.—MENDOZA AL SALIR REBOTADO DE UN PAR DE BANDERILLAS EN EL QUINTO NOVILLO, SUSSONI ADORNANDOSE EN UN QUITE E IGLESIAS CLAVANDO UN MAGNIFICO PAR DE BANDERILLAS *(Fotografías Alfonso.)*

DEL CRIMEN DE TETUAN

Francisco Menéndez, a Colmenar Viejo

Francisco Menéndez, autor del repugnante crimen desarrollado el pasado martes en el vecino pueblo de Tetuán de las Victorias, fué transportado a Colmenar Viejo para ponerle a disposición del juez que instruye el sumario.

El loco asesino, creyendo que le iban a ajusticiar, sostuvo una desesperada lucha con los empleados de la cárcel y con los encargados de su conducción. Se destrozó la ropa completamente y quedó en cueros vivos.

Lea usted todos los domingos el suplemento literario de LA LIBERTAD. Se publican en él las novelas más famosas

2009 Ministerio de Cultura

CONSEJO DE GUERRA EN EL PALACIO DE JUSTICIA

El complot revolucionario de la noche de San Juan

Las rectificaciones del fiscal togado y de las defensas

La octava sesión

Hemos de limitarnos hoy, al dar cuenta de la sesión celebrada ayer en el Consejo de guerra a publicar la referencia que de él hacen nuestros estimados colegas de la noche y a hacer un sucinto relato de lo que la Prensa de la tarde no haya podido alcanzar, consignando, claro está, la procedencia de cada uno de los recortes:

Dice «La Voz»:

«A las tres y media de la tarde se constituye el Tribunal en la misma forma que ayer.

En los escaños están todos los defensores, y en los bancos dispuestos para ello, los procesados, excepto los generales.

La sala está llena de público.

El presidente del Tribunal dedica breves palabras a la memoria del difunto presidente del Consejo Supremo.

Se concede la palabra, para rectificar, al fiscal togado. Este empieza afirmando que desde el momento en que empezó a cumplir su deber de velar por la ley encontró en las diligencias practicadas base para el procesamiento de los que lo están. Si en los autos encontró motivo para estos procesamientos, en todas las diligencias practicadas después, incluso en las realizadas ante la Sala, ha hallado motivos suficientes para sostener la acusación.

Sostiene que no han sido sólo estas diligencias policíacas la base de su acusación, y que a la causa se han aportado otros elementos que son los que le han servido de principal fundamento para acusar.

Ratifica que el manifiesto, en general, es sedicioso, porque con él se trataba de quitar al Gobierno actual.

Termina diciendo que mantiene sus conclusiones respecto a todos los procesados, y que se somete a la jurisdicción definitiva de la Sala.»

Copiamos de «La Epoca».

«El presidente concede la palabra, para rectificar, al Sr. Rodríguez de Viguri.

En tres puntos sigue apoyándose el fiscal para sostener su acusación.

La labor de la Policía; la conformidad de algunos procesados con el espíritu del manifiesto, que sigue estimándolo delictivo, y las pruebas aportadas como tales en el sumario.

El informe policíaco no tiene ningún valor en derecho para que se le acepte como prueba.

El manifiesto no es ni puede ser considerado como punible.

Rectifica D. Carlos Blanco, defensor del general Aguilera.

Dice que el fiscal sólo ha hecho consideraciones sobre tres puntos: actuación de la Policía, manifiesto y cuatro palabras sobre las pruebas.

El capitán Blasco de Narro, defensor del general Batet, dice que jamás existió precepto jurídico para penar un delito no realizado. Sería inútil que el Tribunal dijese que era un buen ciudadano si su conciencia le decía lo contrario. Sostiene la inculpabilidad de su defendido y demanda la absolución.»

En su número de anoche dice «Heraldo de Madrid»:

«El capitán Benzó, defensor del coronel D. Segundo García, también rechaza la mayoría de los cargos del fiscal. Dice que la acusación no se basa en ninguna prueba firme, y sostiene su criterio de defensa de su patrocinado.

También rectifican brevemente los Sres. Legórburu y Fuentes, defensores, respectivamente, de los Sres. Bermúdez de Castro y Borrero.

Ambos rechazan todos los cargos del fiscal e insisten en los argumentos de defensa ya conocidos.

Rectifican a continuación, brevemente, los Sres. Ordiales, Pando, Vidal y Moya y Casado, defensores de los procesados capitanes Elías Perea, Hernando y teniente Rubio.

En sus rectificaciones las defensas insisten en rechazar los cargos del fiscal contra sus patrocinados.

El presidente suspende la sesión por quince minutos.

Son las seis y diez.»

Reanudada la sesión, rectifican, dice «Informaciones», «el señor Lerroux, defensor de D. Marcelino Domingo; el comandante Legórburu, defensor del teniente coronel Bermúdez de Castro; el teniente coronel Fuentes, defensor del comandante Borrero; el capitán Ordiales, defensor del capitán Galán; el Sr. Galarza, defensor del Sr. Barriobero; el Sr. Ledesma, defensor del Sr. Luque; D. Melquiades Alvarez, defensor del Sr. Berlanga, y el Sr. Guerra del Río, defensor de Vargas.

Todos lo hacen brevemente y ciñéndose a las manifestaciones del fiscal.

El Sr. Albornoz ha renunciado a su derecho a la rectificación.

A la hora de cerrar esta edición continúan las restantes rectificaciones, que terminarán esta noche.»

Y como la Prensa de la tarde no alcanza más, diremos que después del Sr. Guerra del Río rectificó Augusto Barcia, D. José Afard, D. Dámaso Vélez, D. Niceto Alcalá Zamora, Antonio Dubois, D. Pedro Rico, D. Francisco Rubio, D. Juan Botella y D. José Balbontín.

Todos estos letrados mantuvieron los puntos de vista consignados en sus informes escritos.

Después, el presidente preguntó a los procesados si tenían que hacer alguna manifestación. El capitán Galán dijo que hacía suyas las últimas palabras del discurso del Sr. Alcalá Zamora. El teniente Rubio se adhirió a lo expuesto por su compañero de armas.

Luego, el presidente agitó la campanilla y dijo:

—Visto para sentencia.

Eran las ocho y media de la noche.

Este número está censurado

INFORMACION MUNICIPAL

El valor de los solares y las contribuciones especiales

"El perro está rabioso, o no lo está"

Ayer celebró sesión extraordinaria el Ayuntamiento Pleno, bajo la presidencia del alcalde.

Por ausencia del concejal representante de la Cámara de la Propiedad Urbana quedó pendiente de discusión para el lunes el asunto de los ascensores, que era el primero que figuraba en la orden del día.

Pasó a discutirse el asunto siguiente, que era el relativo al pago de indemnización de 100.000 pesetas al propietario de una finca de la Avenida de Menéndez Pelayo, por perjuicios con motivo de las obras de urbanización llevadas a cabo en esa vía.

El Sr. Aldama se opuso al pago de la indemnización, por negar que existan los perjuicios que se alegan.

Hizo historia de los antecedentes del asunto, y dijo que la finca de referencia se construyó sin licencia, cambió de dueño, y el nuevo propietario al hacerse la rasante actual de la calle, pidió que se le desmontara el solar contiguo, que se le dejaran los materiales de la finca derribada y que él se comprometía a ceder gratis la parte de terreno necesario para la vía pública.

Siguió el asunto su tramitación, y en ello se han emitido diversos pareceres; pero el hecho es que el Ayuntamiento no ha verificado aún la tasación de los perjuicios, y, por lo tanto, no puede pagar sin tener cifras concretas de lo que debe indemnizarse.

El Sr. Méndez, como vocal de la Comisión de Ensanche, también hizo historia del asunto y leyó informes de los letrados consistoriales, dando la razón al propietario y aconsejando que se fuera a un convenio con éste, para evitarle mayores daños al Ayuntamiento si se iba a un pleito, y la Comisión de Ensanche fué de este parecer.

El Sr. Garachana recordó que en un Pleno anterior se acordó esperar a conocer la sentencia que sobre el asunto den los Tribunales de justicia, para resolver. Los letrados informan que esa sentencia aún no se ha dictado; luego el asunto está en la misma forma que se hallaba el otro día.

Rechazó las cifras que el propietario de la finca ha aportado, para demostrar que la indemnización de 50.000 pesetas que al principio pidió debe elevarse a 100.000 ahora.

Se acordó que continúe el expediente sobre la mesa hasta conocer la sentencia de los Tribunales.

El Sr. Garachana formuló observaciones al dictamen relativo a las bases para la provisión, mediante oposición, de dos plazas de letrados consistoriales, y pidió que se suprima la condición de llevar tres años de ejercicio en la profesión para poder hacer las oposiciones.

El marqués de Orellana solicitó que también se suprima la limitación de los treinta y seis años.

El alcalde también se pronunció por el régimen de la máxima libertad, que es el que debe imperar en toda oposición, y así se aprobó por unanimidad.

El Sr. Garachana impugnó un dictamen disponiendo la enajenación por subasta del solar sito en la confluencia de las calles de Barceló y Larra (ángulo sudoeste).

El Sr. Arteaga intervino para preguntar por qué han de ser de peor condición los solares del Municipio que los de los particulares.

Propone el Sr. Garachana unas trabas que perjudicarán a la subasta: los solares son caros y además se exige que se empiece a construir en un plazo de seis meses. ¿Por qué no ha de ser a los siete o a los ocho? Con estas trabas no habrá licitadores.

El Sr. Garachana rectificó y dijo que el Ayuntamiento debe limitarse a sacar de los solares aquello que le costaron y cumplir con los deberes sociales de fomentar la edificación para resolver el problema de las viviendas, que sigue agudísimo para las clases necesitadas.

El Sr. Arteaga también rectificó y dijo que el precio de los solares debe ser el necesario para que el Municipio se resarza de los muchos gastos que ha hecho para urbanizar las calles próximas y crear el parque que allí se ha hecho. Aunque se regalaran los terrenos, el nuevo propietario haría casas muy caras en ese sitio, y nada se resolvería respecto a la vivienda.

De modo que está bien que se paguen bien los solares; pero sin otras trabas que dificulten la edificación, como esa de exigir que se construya en el plazo de seis meses.

El alcalde fué de la opinión del Sr. Arteaga: que se valorice el terreno al máximo posible; pero que no se ponga ninguna traba al que se quede con él para que construya cómo y cuando quiera.

El Sr. Loigorry estimó que el informe de la Junta consultiva de obras no define bien si los solares son o no precisos para el distrito del Hospicio, limitándose a decir que en un solar se construirá el mercado.

El Sr. Antón replicó que ya está todo previsto.

El alcalde propuso que se aumente a cinco pesetas el precio del pie del terreno; pero que no se determine nada definitivo sobre la enajenación de este solar y los otros cuatro próximos, cuya enajenación viene también propuesta en la orden del día, hasta que la Junta consultiva conteste nuevamente a la pregunta formulada por el Sr. Loigorry.

Así se acordó, con el voto en contra del Sr. Garachana.

El Sr. Aldama formuló observaciones al acuerdo de la Comisión permanente, aprobatorio de la reforma de la conclusión cuarta del presupuesto de Ensanche en ejercicio, relativa a las contribuciones especiales exigibles por obras en las zonas del mismo.

Expuso la necesidad de mantener las contribuciones especiales, pues ellas, aumentando el valor de los solares, obligan a los propietarios a no mantener baldíos los terrenos, que les producen una ligerísima carga contributiva. Mientras que obligándoles a mayor tributación, se les obligará a una mayor rapidez en la construcción.

Ahora se quiere suprimir la base cuarta, que imponía condiciones a los propietarios del Ensanche, de las que con la reforma quedaran libres.

El Sr. Méndez replicó que si no se modifica la base, el Ayuntamiento no podrá gastar los cinco millones de pesetas que se destinan a la urbanización del Ensanche.

Hay que tener en cuenta que las contribuciones especiales sólo rigen para el Ensanche, y que las calles no las hace allí el Ayuntamiento, sino la propiedad.

No se harán calles ni obras de alcantarillado con el debido perjuicio para los obreros y el propio Municipio.

Requirió la opinión del interventor municipal sobre este asunto.

El Sr. Aldama negó que sean los propietarios los que paguen las calles. Pagan una contribución territorial, y es el Estado el que lo hace con las cesiones al Municipio.

Si el propietario no abona el 4 por 100 de contribución especial, no paga nada.

El interventor Sr. Mañas dijo que esas contribuciones especiales no pueden tratarse igual para casos del ensanche que del interior.

En el interior son obligadas; pero en el Ensanche pueden o no existir. La ley deja derecho a optar entre lo preceptuado en la del 92 o las contribuciones especiales.

El Estatuto no ha pretendido dar a los Ensanches dos masas o fórmulas económicas y fiscales para su formación.

Invocó el artículo 40 del reglamento de la Hacienda municipal, y según él no se pueden aplicar conjuntamente los dos preceptos del artículo 13 de la ley del 92 de Urbanización y las contribuciones especiales.

El Ayuntamiento de Madrid puede decidirse por una de las dos aportaciones porque se trata de urbanización elemental en un sector extrarradial, dándose el caso de que en un sector rija el artículo 13 de la ley del 92, y en otro las contribuciones especiales.

El Sr. Arteaga pidió que el asunto quede sobre la mesa hasta poder estudiar el informe que acaba de emitir el interventor.

El alcalde accedió a ello; pero con la condición de que el asunto se resuelva lo más tarde en la sesión del lunes.

Se aprobaron sin debate otros asuntos de menos importancia.

Nuestro comentario

En la sesión de ayer se discutieron dos cuestiones de interés extraordinario y que se hallan en cierto modo ligadas. Sobre ninguna de las dos recayó acuerdo definitivo, y bien merece la pena que, antes de decidirse a emitir su voto los señores concejales, lo mediten.

Una de estas cuestiones fué la relativa a las bases para enajenar por subasta unos solares propiedad del Municipio.

Se expusieron los dos criterios que pueden servir de polos al eje del asunto ¿Debe el Ayuntamiento abaratar el precio del terreno para dar ejemplo a los demás propietarios, en primer término, y para contribuir luego a que resulte más económica la vivienda? ¿O debe el Municipio estimar como una fuente de ingresos esos solares, dándoles el precio que tendrían en el caso de pertenencia particular?

Ambos aspectos tienen su defensa, y no faltaron las dos en la sesión de ayer. Indudablemente, el alto valor de la tierra es uno de los factores que encarecen la edificación, y parece que el Municipio estaría obligado a predicar con el ejemplo contra ese encarecimiento; pero ¿a quién favorecería ese rasgo de desinterés de la Corporación municipal? ¿Sería al vecino o sería al que edificase en el solar comprado a bajo precio para explotar el inmueble? A nosotros no nos cabe duda: el único beneficiado sería el propietario de la nueva finca, y el Municipio habría inútilmente renunciado a un ingreso necesario.

Es más práctico, para fomentar la edificación, imponer el progresivo arbitrio sobre los solares, y así se lograrían dos finalidades: la de hacer que se construyera y la de reforzar los ingresos municipales.

Ya estamos viendo lo que hoy ocurre con los alquileres: los hay que no tienen otra justificación que la de la voluntad de los caseros, y a los que por un cuarto interior, de tres piezas diminutas, de una casa instalada en las afueras, cobran hasta 100 pesetas mensuales, váyales el Ayuntamiento con facilidades—hasta la de regalarles el terreno—, y perderá lastimosamente el tiempo, porque, en su insaciable apetito, no pensarán más que en esquilmar todo lo posible al inquilino.

La otra cuestión tratada ayer en el Pleno municipal fué la de la reforma de la conclusión cuarta del presupuesto vigente del Ensanche.

Como sabe el lector—y si no lo sabe, nosotros se lo decimos—, el artículo 316 del Estatuto municipal autoriza, en su párrafo segundo, las contribuciones de las personas o clases especialmente interesadas en determinadas obras, instalaciones o servicios municipales.

Utilizando esta facultad, el Ayuntamiento de Madrid acordó establecer una contribución especial a las personas o clases especialmente interesadas en determinadas obras del Ensanche que produjeran un aumento de valor en ciertas fincas o terrenos, y al presupuesto vigente se llevaron unas conclusiones, por las que habrían de regirse las exacciones.

La conclusión cuarta determina las personas sujetas al pago, y esta conclusión es la que ahora intenta modificar el Ayuntamiento.

Las razones alegadas para ello van en la reseña de la sesión. Dice el artículo 359 del Estatuto que el régimen económico del Ensanche continuará rigiéndose por lo dispuesto en el artículo 13 y demás concordantes de la ley de 26 de Julio de 892 y que no podrán ser gravados con las contribuciones especiales que se refieran a obras los edificios sujetos al recargo del 4 por 100, al promulgarse el Estatuto; pero promulgado éste, los Ayuntamientos podrán optar en la zona del Ensanche por uno de los dos procedimientos de exacción indicados.

Es decir, que el Estatuto deja al Municipio en la libertad de elegir el camino que quiera.

Ayer los concejales quedaron parados en el vértice de la bifurcación, dispuestos unos a seguir por los derroteros de la ley del 92, y decididos otros a marchar por los senderos del Estatuto.

Ante la incertidumbre que esta actitud colectiva planteaba, se solicitaron mayores esclarecimientos y se invocó la consulta del interventor municipal Sr. Mañas.

El informe de este inteligentísimo funcionario fué un verdadero ejercicio del funambulismo burocrático.

Demostró el Sr. Mañas una vez más lo extenso de su erudición, y en el ropaje de su cultura envolvió hábilmente una retirada que dejó en mantillas a aquella histórica de los diez mil que tanto renombre dió al general Jenofonte.

Es lo que se diría el Sr. Mañas «¿Qué necesidad tengo yo de disgustar a nadie? ¿Quieren unos mantener la conclusión cuarta y pretenden otros reformarla? ¡Pues allá ellos!»

Y el Sr. Mañas hizo una admirable glosa del artículo 359 del Estatuto, para venir a decirles a los ediles que podían optar por la ley del 92 o por las contribuciones especiales, y aún llegó a más en su deseo de complacer a todos, brindándoles esta solución: llevar a unas zonas del Ensanche la ley del 92 y a otras el artículo 316 del Estatuto.

Repentinamente, al oír esto, empezamos a tararear el famoso y conocido coro de los doctores de «El-rey que rabió», y hubimos de alejarnos, ante el temor de que nos reprendiera el inspector de Policía urbana que vigila nuestros actos en la tribuna de la Prensa.

En la venta de solares se abogó por forzar la recaudación; en las obras del Ensanche se estimó que hay que aligerar la carga del contribuyente para facilitar su concurrencia. Una paradoja más de las muchas que tiene la complicada vida municipal.

AL CONCURSO DE GALVESTON

La reina de la belleza portuguesa

Vigo 8.—Procedente de Lisboa ha llegado esta noche a Vigo la señorita Maragarita Ferreira, elegida para representar a Portugal en el certamen mundial de belleza que tendrá lugar en Galveston el domingo próximo.

La acompaña su hermana Carolina, también de gran belleza.

Embarcarán a bordo del vapor «Niágara».

Homenaje popular a don Antonio Zozaya

Suscripción pública

Destinada a editar los más notables trabajos literarios de D. Antonio Zozaya y a costear la lápida que ha de ser colocada en la plaza madrileña que llevará su nombre.

	Pesetas
Suma anterior.....	12.177,00
D. Ramón Lobo Regidor.	25,00
Un zapatero de viejo.....	1,50
D. Narciso Alonso Cortés (Valladolid)	10,00
D. José Sánchez Troyano (Estepona)	1,00
D. Mariano Gamarra (Olmedo)	5,00
D. Luis Casado (Guadalajara)	1,00
D. Ramón Maguregui (Logroño)	25,00
D. Luis Caballero (Alcázar de San Juan).....	5,00
D. Rafael Espejo (Bilbao).	5,00
«Vinaroz»	25,00
D. Pedro M. de Hernández (Villanueva de la Serena)	5,00
Señorita Mercedes Fernández Hidalgo.....	1,00
D. Joaquín Rodríguez.....	1,00
Total.....	12.287,50

(Se continuará.)

El nuevo presidente de Letonia

Riga, 8.—La Dieta ha elegido, por 73 votos contra 23 y una abstención, como presidente de la República de Letonia al Sr. Gustavo Semgals, que ha desempeñado los cargos de vicepresidente del Consejo Nacional, ministro de la Guerra y miembro de la Asamblea Constituyente.

Su candidatura fué presentada por los grupos del centro, y obtuvo los votos de los socialistas y bloque de campesinos.

EL SEXO DEBIL

Las mujeres que asesinan

El crimen de Santa María de Lucu

Santiago, 8.—Ha causado gran consternación el asesinato cometido en la persona de Manuela Iglesias, que vivía sola en el pueblo de Santa María de Lucu, perteneciente al partido judicial de Padrón. Le fueron asestados cuatro hachazos en la cabeza, suponiéndose que fué sorprendida cuando dormía, pues las ropas de la cama, donde fué hallada muerta, aparecían en orden.

En un baúl propiedad de la muerta se encontró la ropa en orden, cinco billetes de 100 pesetas y tres de 50.

Se averiguó que Manuela tenía una íntima amiga, llamada Carmen Carrillo, la cual fué detenida por recaer sospechas sobre ella, logrando, después de un largo interrogatorio, que confesara ser la autora de este crimen.

Ha sido recluída en la cárcel.

Muerta por su cuñada

Vigo, 8.—En la aldea de Abelenda se ha cometido un horroroso crimen, del que ha sido víctima Jacoba Rodríguez González.

La autora ha sido su cuñada, Josefa Carral, que le ha asestado varios golpes de hacha.

Se asegura que el móvil del crimen han sido los celos que sentía Josefa, inspirados en la pasión monstruosa que sentía por su cuñada.

Persiguiendo a la criminal, es muerto un guardia civil

Vigo, 8.—Con objeto de detener a Josefa Carral, autora del asesinato de Jacoba Rodríguez, salió una pareja de la Guardia civil, formada por Manuel Carvajal Gallego y otro guardia.

Estos se apostaron en las inmediaciones de una casa de unos parientes de la criminal, para ver si salía, y cuando se hallaban ocultos sonó un tiro de pistola, que mató a Carvajal en el acto.

Para el lugar del suceso salió una sección de la Guardia civil, al mando de un teniente.

El guardia muerto era natural de Zamora e iba a contraer matrimonio la semana próxima.

Josefa Carral no ha sido encontrada, suponiéndose que estará oculta en casa de sus parientes, cuando los guardias la vigilaban.

El monumento a Cervantes en Madrid

Donativos e iniciativas

El marqués de Valdecilla ha dado la importante cantidad de diez mil pesetas para engrosar la suscripción del monumento a Cervantes, que se le está erigiendo en la plaza de España, de Madrid.

Este nuevo rasgo de generosidad del ilustre prócer merece ser divulgado, y aun creemos que no dejará de tener secundadores. Por su parte, las Juntas locales constituidas en las capitales de provincia prosiguen con entusiasta celo su labor, organizando veladas, fiestas y actos culturales que, como los recientes de Albacete, Málaga, Baleares, Burgos, Toledo, etc., han dado resultados brillantísimos. El conde de Cerragería, vocal del Comité central, y cervantófilo eminente, que ya en otras ocasiones contribuyó de análoga manera, ha donado otras mil pesetas. Y, finalmente, aportando un concurso tan valioso como decisivo, el «Lyceum» madrileño, Club Femenino recién fundado, acaba de tener la feliz iniciativa de abrir una suscripción entre todas las mujeres españolas e hispanoamericanas, estableciendo una cuota mínima de cincuenta céntimos.

LOS DESESPERADOS

Dos intentos de suicidio

En su domicilio, calle de Bailén, número 15, intentó ayer poner fin a su vida, dándose un corte en el cuello con una navaja barbera, el anciano de sesenta y nueve años Manuel Barrero Arroyo, inducido a tan fatal resolución por padecer una enfermedad crónica.

En la Casa de socorro del distrito de Palacio, donde fué trasladado el herido, calificaron su estado de grave.

*

Por disgustos de familia intentó ayer poner fin a su vida Eladia Martín Pancorbo, de cuarenta años, con domicilio en la calle de Tenerife, número 7.

Para realizar sus propósitos se hirió con una navaja. No se produjo más que una herida leve.

LA ESCUADRA ALEMANA

El Ferrol, 8.—A bordo del buque insignia alemán «Holstein» el almirante Monnse obsequió con un banquete a las autoridades de El Ferrol.

Por la prosperidad de Alemania y España brindó el almirante Enrique Monnse.

La música germana tocó la Marcha real y el himno alemán.

Con rumbo a Las Palmas zarpó el acorazado «Schleswig». Hasta el lunes no podrá marchar el crucero «Nymphe», a causa de tener que reparar averías.

Los marinos alemanes continúan siendo agasajadísimos.

DE MÚSICA

Orquesta Sinfónica de Madrid

Programa del sexto y último concierto de abono, que se celebrará el martes, a las seis de la tarde, en el teatro de la Zarzuela, con la cooperación de los eminentes cantantes señora Fornells, soprano; señorita Nena Juárez, mezzosoprano; Sres. Rossich, tenor; Aníbal Vela, bajo, y la Masa Coral de Madrid, que dirige el maestro Benedito:

Primera parte.—«Octava sinfonía». Allegro vivace e con brio. Allegretto scherzando. Tempo di menuetto. Allegro vivace. Beethoven.

Segunda parte.—«Novena sinfonía en re menor», op. 125. Allegro ma non troppo un poco maestoso. Molto vivace. Scherzo. Adagio molto e cantabile. Final. Beethoven.

En el último tiempo tomarán parte los cantantes señora Fornells, señorita Nena Juárez, señores Rossich y Aníbal Vela y la Masa Coral de Madrid.

La Federación Española de Maestros Directores de Orquesta

El martes, y en el domicilio social de la Unión de Maestros Directores y Pianistas, León, 40 y 42, se celebrará un Congreso federal extraordinario de los maestros directores de orquesta de toda España.

Se tratarán importantes asuntos concernientes a la profesión, y asistirá una delegación de directores catalanes, integrada por los Sres. Civera y Orriols, presidente y tesorero, respectivamente, de la Federación, y señores Gayó y García Catalá, presidente y secretario de la Agrupación de Barcelona.

Los socios de Unión que deseen concurrir, deben solicitar la correspondiente tarjeta de entrada en la gerencia de la entidad.

LAS NOVELAS DE "LA LIBERTAD"

A la bellísima novela de Leopoldo López de Sáa

LOS INDIANOS VUELVEN

sigue ahora, en el suplemento literario encuadernable del domingo, una obra cumbre de la literatura rusa

HUMO

del famoso escritor Ivar Turguenef

Esta hermosa narración, modelo de novelas, lleva unas inspiradas ilustraciones de Carlos S. de Tejada

---

El número del teléfono de LA LIBERTAD es el 16.428

2009 Ministerio de Cultura

LA VIDA DEPORTIVA

El árbitro del partido Sevilla-Madrid

La Torre sustituirá a Rasero

Por imperdírsele sus ocupaciones particulares, el árbitro vizcaíno Rasero no ha podido desplazarse para dirigir la contienda que mañana han de jugar el Sevilla y el Madrid, en Badajoz.

Le sustituirá el colegiado vizcaíno La Torre.

El Madrid, clausurado

La Dirección General de Seguridad ha dispuesto la suspensión de partidos en el campo del Madrid hasta tanto se realicen las obras que faciliten el acceso a los vehículos y se cumplan las condiciones legales exigidas para los campos deportivos.

Nuevo campo

La Sociedad Cultural Deportiva Gas reinaugurará mañana domingo su campo de deportes, Gasómetro, número 3, contendiendo su primer equipo con el de la Voz Deportiva, a las once de la mañana.

El tren especial a Badajoz

El horario definitivo para el tren especial organizado por el Madrid F. C., es el siguiente:

Salida de Madrid, a las nueve de la noche, y llegada a Badajoz, a las nueve de la mañana.

El regreso se emprenderá a las ocho de la noche del domingo, para estar en la villa y corte a las ocho de la mañana del día siguiente.

Los pocos billetes sobrantes se pueden recoger hoy, de once a una y de cuatro a seis, en la Secretaría del Madrid F. C.

Para el partido del domingo

Badajoz, 8.—Además de los trenes especiales de Madrid y Sevilla para el partido del domingo vendrá otro de Lisboa y probablemente uno de Cáceres.

Los hoteles tienen todas las habitaciones pedidas

Hoy llega el resto del equipo del Madrid. Mañana llegará el de Sevilla.

PUGILATO

La velada de hoy en el Polistilo

La velada que hoy sábado se celebrará en el Polistilo se ajustará al siguiente programa:

Primer combate a 4 «rounds» de tres minutos, Vice II contra Las Heras, peso mosca. Segundo, a cuatro «rounds» de tres minutos, Villalba contra Laguna, pesos gallo. Tercero, a seis «rounds» de tres minutos, Martínez contra Cano, pesos pluma. Cuarto, a seis «rounds» de seis minutos, Lara contra Novoa, pesos «welter». Quinto, a ocho «rounds» de tres minutos, Agustín Cano contra el alemán Berger.

El próximo combate de Uzcudun

Barcelona, 8.—Se ha recibido un despacho de Nueva York dando cuenta de que probablemente Paulino Uzcudun contenderá el día 19 de este mes con Keeley, en Boston.

Una velada en Barcelona

Barcelona, 8.—En el Nuevo Mundo se celebró anoche la anunciada velada pugilística, con los siguientes resultados:

El madrileño Herranz fué vencido por «knock-out», en el tercer asalto, por García.

El francés Ferret y el catalán Mestres hicieron «match» nulo.

Bartos venció a los puntos al campeón de los plumas de Cataluña, Puig.

ALPINISMO

Nueva Federación

En una reciente reunión, a la que han asistido delegados de las Sociedades que se dedican al montañismo, se ha acordado la creación de la Federación Española de Alpinismo.

La presidencia será ofrecida al comisario regio de Turismo, marqués de la Vega Inclán, y se nombrarán vicepresidente, secretario, tesorero, contador, además de un delegado con voz y voto, y un suplente por cada una de las Sociedades que se adhiera a la Federación. Se autorizará a las Sociedades que radiquen en provincias a unirse para formar las Federaciones regionales, que a su vez podrán adherirse a la Federación Nacional.

Asistieron a esta reunión, presidida por D. Manuel G. de Amezúa, los siguientes señores: Delgado Ubeda (F. Vasconavarra), Rojas (Sierra Nevada), F. Marzal (Alpino), Martínez Nacarino (Peñalara), Perinat (Amigos del Campo) y Navas (Deportiva Excursionista).

Concurso de parejas

Mañana domingo tendrá lugar en las inmediaciones del Puerto de Navacerrada el concurso de parejas mixtas organizado por el Club Alpino Español, a las dos de la tarde.

Las inscripciones pueden hacerse en el chalet hasta la hora de la salida de los corredores. El itinerario se marcará según las condiciones de la nieve.

CICLISMO

La carrera de mañana

Mañana domingo se celebrará, organizada por la Unión Velocipédica Española, una carrera en la que podrán participar corredores de segunda, tercera categoría y principiantes que posean la licencia correspondiente y sean socios de la entidad organizadora.

El recorrido de esta prueba será el siguiente:

Salida del paseo de Rosales a las nueve de la mañana, a seguir por la carretera de La Coruña, pasando por El Plantío y Las Rozas, a subir por Galapagar hasta Villalba, y regresar por Torrelodones hasta el punto de partida; en total, 85 kilómetros.

Se concederán varios premios, consistentes en objetos de arte y accesorios para la bicicleta.

Habrá un premio de una medalla para el primero que corone la cuesta de Galapagar.

Nueva Directiva

El Comité de la Unión Velocipédica Española, primera región, quedó constituido en junta general ordinaria celebrada el día 31 del pasado Marzo por los señores siguientes:

Presidente, Don Emilio Guiseris; vicepresidente, D. Antonio Gutiérrez Castañeda; tesorero contador, D. Vicente Daimau; secretario, D. Antonio Ozores; vocales: D. Simón Castañer, D. Félix Quirós y D. José Naval.

Carreras para neófitos

La Agrupación Cultural Deportiva Richard Gans celebrará una carrera ciclista el día 17 del corriente mes, dándose la salida en el paseo de Rosales, para cubrir dos veces el recorrido, desde dicho punto a El Pardo.

Esta prueba será reservada exclusivamente para neófitos, pudiendo tomar parte en ella cuantos deseen, pertenezcan o no a la Sociedad.

La inscripción puede hacerse hasta el día 12 del actual, en la calle de los Caños, número 1 duplicado, y en el domicilio social, Princesa, número 63.

PESCA

Estado de los ríos

Datos de «El Sport de Pesca y Caza».—Tajo, Tajuña, Henares, Jarama y Manzanares, claros.

Esta Sociedad facilita cebo a los socios todos los días.

NOTICIERO

Una gran fiesta cinema-deportiva

En el teatro del Círculo de Bellas Artes se celebrará el lunes 11, a las siete de la tarde, una selecta sesión cinematográfica, en la que se proyectará la película de las carreras infantiles y gymkhana, a beneficio de los damnificados de Cuba.

Las invitaciones para tan sugestivo espectáculo las distribuyen dos encantadoras señoritas, gala de la sociedad matritense, Angelita Medina de Rioseco, condesa de la Puebla de Montalbán, y Angustia Pérez del Pulgar, marquesa de Santa Fe, y se facilitan también en las oficinas de El Automóvil en España.

Madrid médico

Los ingenieros y el problema del paludismo

Sobre la colaboración que pueden y están obligados a prestar los ingenieros en el problema del paludismo, ha dado una interesante conferencia el doctor Pittaluga en la Escuela de Ingenieros.

Fracturas del maxilar

En la Escuela de Odontología ha disertado sobre el procedimiento de reducir las fracturas del amxilar el competente odontólogo de la Asociación de la Prensa D. Juan García Olalla, que demostró la importancia de efectuar oportunamente el debido tratamiento para evitar subsiguientes trastornos a la masticación.

En la Sociedad Española de Higiene

En la sesión que el martes celebró esta Sociedad bajo la presidencia del doctor Mariscal, se trató en primer lugar de la «Higiene ocular de los cinematógrafos», asunto interesantísimo y al que hasta ahora no se había prestado la debida atención.

Describió el Sr. Díaz Villarejo las condiciones que debe reunir el aparato de proyecciones y la pantalla, distancia relativa, proyección perpendicular de los rayos luminosos, condiciones de iluminación, procurando que tanto al apagar como al encender se haga gradualmente; tamaño de las imágenes y especialmente de los letreros, que deben ser de letra clara y sin adornos; altura de la pantalla, inclinación del suelo, pureza de la atmósfera, velocidad de la película, afirmando que, para las personas de vista normal, si no abusan asistiendo a sesiones largas y si se cumplen las condiciones enumeradas, no es peligroso el «cine»; pero, para los de vista algo delicada, puede originarles graves trastornos.

Intervinieron en la discusión los doctores Espina y Olea.

Academia Nacional de Medicina

Celebrará sesión literaria esta tarde, a las seis y media, con arreglo al siguiente orden del día:

Estudio comparado de los obsesiones y de la paranoia (señor Maestre).

Estudios sobre la unidad etiológica de la gripe y la vacuna contra esta enfermedad (doctor Jaime Ferrán).

Nuevos datos sobre la leishmaniosis visceral en España (señor Pittaluga).

La operatoria abdominal durante el embarazo (doctor Vital Aza).

La entrada será pública.

Hospital del Niño Jesús

Mañana domingo, a las once de la mañana, se celebrará sesión clínica pública en este Hospital.

Se presentarán las siguientes comunicaciones:

Doctor González Alvarez (M.), «Plasmoterapia en las ascitis tuberculosas».

Doctor Garrido Lestache, «Estrofia de la vejiga. Caso clínico».

Continúa la discusión de los temas pendientes.

Academia Médico-Quirúrgica

La Academia Médico-Quirúrgica Española celebrará sesión pública el lunes 11, a las siete de la tarde, en su local, Esparteros, 9.

El doctor Blanco Soler expondrá un trabajo sobre la acción de docoxalgia mediterránea; el doctor González Aguilar, sobre pseudocoxalgia mediterránea; el doctor Mogena, acerca de la acción de la histamina en la secreción gástrica; el doctor Díaz Gómez, sobre cuatro casos de resección simpática; el doctor Lafora, acerca de las remisiones prolongadas de la parálisis general por la terapéutica intrarraquídea; el doctor Slocker, sobre resección parcial de cúbito.

EL PREMIO NACIONAL DE LITERATURA

Un desenlace digno de Concha Espina

Aquel magnífico rasgo de Concha Espina cuando renunció a las tres mil pesetas que le correspondían en el dividido «Premio Nacional de Literatura»; aquel su digno gesto de gran señora y gran artista, que desprecia, asqueada, las pesetas que injustamente se le regatean, y defiende el indiscutible derecho que le asiste a compartir con otros dos escritores de altura la gloria que el fallo favorable de un Jurado competente supone para su obra literaria, ha tenido una segunda parte, en la que nuestra insigne colaboradora halla para el enojoso incidente el más noble y bello desenlace.

Alguien pretendió aprovechar la dignísima actitud de la eximia escritora para herirla en su bien ganado prestigio de novelista, y como interpretara caprichosamente su renuncia, viendo en ella el reconocimiento por parte de la autora de «Altar Mayor» de lo injusto del fallo y de su falta de derecho a cobrar las pesetas que se le concedían, Concha Espina ha querido destruir por completo esa absurda interpretación y afirmar sus derechos al Premio Nacional de Literatura.

Y ayer los dejó definitivamente afirmados recogiendo el importe del premio, que con los impuestos, habilitación y timbres, queda en 2.930 pesetas con 40 céntimos, cantidad que, también ayer, entregó íntegra en el Lyceum Club, para la suscripción femenina con destino al monumento a Cervantes.

Concha Espina tenía derecho a cobrar ese premio y ha hecho bien en cobrarle. Su alto prestigio literario así lo exigía. Pero lo cobra y lo regala, como corresponde a su condición de gran señora.

Noticias breves del Extranjero

París, 8.—El «Petit Parisien» señala la detención practicada cerca de París de un hermano del anarquista español Ascaso por contravención a la orden de expulsión que pesa sobre él.

*

París, 8.—Telegrafían de Washington al «New York Herald» que el presidente Coolidge ha puesto el veto al proyecto de plebiscito en Filipinas.

*

Bucarest, 8.—El estado general del rey Fernando es satisfactorio.

El augusto enfermo pasó la última noche relativamente bien.

*

Milán, 8.—El subsecretario de Estado en el ministerio de Aviación ha escogido un hidroavión para De Pinedo.

Este aparato será embarcado en Génova el día 20 y será remitido a Nueva York.

*

Londres, 8.—Telegrafían de Shanghai a la Agencia Reuter que el Consulado soviético ha sido acordonado por fuerzas de Policía, que prohiben la entrada y salida al mismo.

*

San Diego, 8.—Anoche embarcaron con dirección a Shanghai 1.500 fusileros marinos norteamericanos.

*

Bahía, 8.—Procedente de Pernambuco ha llegado a esta ciudad el aviador portugués Beires.

*

Berlín, 8.—El Reichstag ha aprobado, por 189 votos contra 183 y 20 abstenciones la ratificación del acuerdo comercial provisional francoalemán.

*

París, 8.—Comentando el golpe de Estado que han dado en la provincia de Yunan elementos afines al Gobierno de Canton, el «Matin» cree saber que en el próximo Consejo que celebren los ministros franceses, se ocuparán de las medidas de seguridad que habrán de adoptarse en la frontera de Indochina por los peligros que pudieran resultar de los acontecimientos políticos en la citada provincia, vecina de la colonia francesa.

Se cree que también ha de decidirse en dicho Consejo que la colonia de Indochina no permanezca por mucho tiempo privada de un jefe responsable

PANORAMAS

—¡Señores reporteros! ¡Apercibid el lápiz y las cuartillas, queridos camaradas!

—¿Qué va a suceder?

—¿Es que va a ocurrir algo extraordinario?

—¿Se prepara un suceso sensacional?

Estas y otras preguntas semejantes creemos adivinar en el pensamiento de los lectores.

Pues bien; sí. De un momento a otro sucederá ello; los periodistas se lanzarán a la calle, desalados, metiéndose un puñado de cuartillas en el bolsillo, nerviosamente; asaltarán los «taxis»; darán órdenes por teléfono a los fotógrafos. Y, al mismo tiempo, se cruzarán los comentarios:

—¡Era de esperar!

—Ya me parecía a mí que tardaba mucho.

—Tenía que ser. Era inevitable.

—¡Hombre! No tanto.

—La realidad, ya lo ve usted, la realidad...

Y al día siguiente aparecerán los diarios con grandes titulares, en letra gruesa, y profusión de fotografías; el público aguardará con más avidez su periódico, dispuesto a leer la esperada información, sin perder sílaba.

—¡Apercibid el lápiz y las cuartillas, camaradas reporteros! No puede tardar. Es fatal que suceda. Se está incubando ya, seguramente.

—¡Locos!—dirán algunos.

—¡Desgraciados!—sentenciarán aquéllos.

—¡Románticos!—exclamarán los de más allá.

—¡Bah! Lo de siempre—desdeñará el escéptico.

Mientras tanto, las almas sencillas se sentirán conmovidas una vez más—como el año pasado, y el anterior, y el otro—por el relato de esa tragedia de amor que ocurre todas las Primaveras, en la cual dos jóvenes enamorados, después de un día de felicidad, acuerdan suicidarse, trastornados por un amor que a ellos se le antoja imposible...

GESTOS

Una compra difícil

Por lo mismo que ustedes son personas normales, para quienes las minúsculas cosas cotidianas carecen de importancia, es natural que encuentren pueril—y hasta grotesca—mi timidez, esta indecisión que me origina conflictos absurdos, pequeños dramas de apariencia jocunda que van envenenando mi vida poco a poco. Y el caso es que yo me doy perfecta cuenta de lo trivial de este defecto, que, con un leve esfuerzo de voluntad, quedaría anulado. Me doy exacta cuenta de él... y no puedo evitarlo.

—Pero, en fin... Después de todo...—preguntarán ustedes—, ¿de qué se trata?

—Pues se trata, sencillamente, de que no me atrevo a entrar en ningún comercio

No sonrían irónicamente... Sí, ya sé que las tiendas necesitan del público y viven de él; no ignoro que su luz pródiga y sus letreros rutilantes son imanes poderosos con que atraer al transeunte, ni que la artística exhibición de los objetos es una amable y tentadora oferta para el posible comprador. Yo veo cómo la gente entra en los comercios y sale después, tranquila y satisfecha, con las manos llenas de paquetes. Y admiro la sonrisa complacida y alegre, el gesto delicioso con que la mujer «va de compras» a la tienda de modas, y la naturalidad con que pide esta o la otra clase de telas, y el acierto con que elige, y la gracia con que obtiene una pequeña rebaja... Todo eso lo sé y lo presencio a diario; y, sin embargo, no he logrado dominarlo aún.

No se sorprendan, pues, si les digo que el hecho simple, vulgar, de comprar unos zapatos ha ensombrecido y sobresaltado mi existencia una temporada.

En cuanto me detuve ante el escaparate de una zapatería me asaltó esta duda punzante y sutil: «¿Qué zapatos compraré?» ¡Oh! No se trata de una cándida interrogación; creo que a cualquiera, en mi lugar, le hubiese ocurrido lo mismo. No sé qué diabólica idea, en efecto, llevó a los comerciantes a fijar la costumbre de ponderar las excelencias de cada mercancía con letreritos encomiásticos; pero tengo la seguridad de que si supieran todo el daño que ocasionan, se abstendrían de semejante propaganda. El hombre que mira unos zapatos, y lee que son «Lo más chic», y ve otros al lado que son «Lo más elegante», y otros que son «La más alta novedad», y otros que son «Le dernier cri», etc., ¿qué va a hacer ese hombre? ¿Va a entrar en el establecimiento a tomar, sin más ni más, lo primero que le den? ¿Va a poder formar, en el espacio de unos minutos, juicio exacto de los que más le convengan entre tantos zapatos excepcionales?

Tendrá que esperar y reflexionar, y dejar pasar los días... antes de decidirse. Y esto es lo que hice yo. Sólo que, escarmentado por una triste experiencia, quise examinar poco a poco varias zapaterías con el fin de escoger entre todas ellas y hacer una buena compra. Cuesta mucho ganar el dinero en estos tiempos para tirarlo así como así en cualquier futesa. Me había arrepentido muchas veces de esa debilidad que me hiciera adquirir las cosas a disgusto, y ahora estaba dispuesto a variar de conducta.

Animado por tan enérgica resolución observé los escaparates de otras seis zapaterías. En todas ellas campeaban los consabidos letreritos, con una terca monotonía que empezó a antojárseme burlesca. Al día siguiente visité diez zapaterías más. Numerosos letreros idénticos. Entre tanto zapato rojo y negro, de punta redonda o afilada, de suela fina o gruesa, la memoria vacilaba y sufría... Para poner un poco de orden en mi investigación compré una guía de la ciudad y me dediqué a ir calle por calle. Fué pasando el tiempo, y mi indecisión era cada vez mayor. Al llegar al final noté con espanto que no recordaba ya nada de cuanto había visto. Y como temática obsesión en mi cerebro sólo brillaban estas estúpidas palabras: «La más alta novedad», «Le dernier cri»...

Fué amargándose mi carácter. Los camaradas empezaron a extrañarse de aquel brusco cambio que me hacía prorumpir en una frase agria y mordaz cuando ellos esperaban, como siempre, la palabra alegre y cordial. Lentamente fueron marchándose, desapareciendo, dejándome a solas con mi terrible y pueril preocupación. Un día, al llegar a la reunión habitual, sólo hallé a uno de ellos, el más leal y compasivo. Entre ambos se hizo un largo silencio embarazoso, que él, por fin, se atrevió a romper.

—Comprendo que ha de ofenderte; pero es preciso que yo te diga...

Tras una pausa angustiosa, prosiguió:

—Esos han resuelto no volver hasta que no varíes de actitud. Yo estoy dispuesto a seguirlos. Realmente, chico, es inexplicable...

Bajé los ojos, abrumado por su justo reproche, y vi mis viejos zapatos que se abrían con una risa amarga y cruel. Enrojecí. En aquel minuto supremo me hice la promesa de resolver en seguida la situación. Me alcé del asiento y tendí a mi amigo la mano temblorosa.

—¡Quedaréis satisfechos!—le dije.

Y salí a la calle.

Sin titubear, con una lúcida visión repentina, me dirigí a la zapatería más inmediata; pero no pude entrar. El escaparate me dejó parado, clavado, hipnotizado, con su fría y tersa pupila. Pasaron cinco, diez, treinta minutos, y en el interior del establecimiento surgieron unos ojos—los del dueño—fijos en mí. No me era posible entrar ni tampoco huir; mi situación era angustiosa. Transcurrió media hora más...

Entonces sentí que varios brazos me sujetaban y me introducían rápidamente en la tienda. Eran los oficiales. Con la destreza del oficio me despojaron de mis zapatos rotos y me calzaron los que quisieron

Así fué como adquirí unos zapatos nuevos...

PEDRO GARCIA VALDES

CÓMICOS Y AUTORES

Una obra de Mori

Rosario Pino, la insigne actriz, ha formado una reducida compañía, en la que figura Ramón Gatuellas, para realizar una campaña artística, con la base de una obra del notable escritor Arturo Mori, en colaboración con Joaquín García, titulada «Helénida».

Rosario Pino ha visto en esta obra, de corte muy moderno, un incentivo artístico, y cree que producirá una gran sorpresa y despertará un vivísimo interés.

Blanquita Suárez, primera tiple cómica de Apolo, que alcanza un gran éxito en «El sobre verde»

Estreno de una zarzuela

En el Duque, de Sevilla, se ha estrenado la zarzuela cómica en cinco cuadros «¡Ha caído un hombre!», original el libro de Enrique Luculx, y la música, de los maestros Navarro y Azagra. El éxito ha sido de esos que convierten en capitalistas de verdad a los autores.

Enhorabuena.

Cantos populares argentinos

Después de una brillantísima excursión por el Extranjero, en la que ha sido aclamada por los públicos más exigentes, ha llegado a Madrid la notabilísima artista argentina Ana S. de Cabrera, a la que nuestro público, que tanto la admira y al que ella tanto quiere, tendrá muy pronto ocasión de aplaudir de nuevo.

La bellísima Ana S. de Cabrera acaba de lograr en París un triunfo pocas veces igualado por artistas extranjeros. En Madrid la esperan nuevos éxitos, que reverdecerán los laureles ya recogidos en nuestra escena.

El tenor dramático Pedro Lafuente, en Argel

El gran tenor dramático Pedro Lafuente, que tantos éxitos logró en la pasada temporada de ópera en la Zarzuela, acaba de realizar una notable campaña en Argel. Empezó su actuación el insigne artista vasco cantando en una misma noche «Tosca» y «Payasos», y en ambas fué entusiásticamente aplaudido. Siguieron a estas obras «El Trovador» y «Guillermo Tell», en las que el famoso artista recibió un verdadero homenaje, en el que fué aclamada España.

El éxito de una comedia

Con el teatro Pollorama rebosante de público se estrenó en Barcelona, por la compañía Díaz, la comedia en tres actos, de la señora Algora, «Sin gloria y sin amor», logrando un gran éxito. El telón fué levantado multitud de veces en los finales de acto y reclamada la presencia de la autora en el proscenio. Esta fué obsequiada con flores. La interpretación, excelente.

No por mucho madrugar..., o las lanzas se vuelven cañas

El episodio ha sido en verdad pintoresco, merecedor de ser divulgado en aleluyas por el candor de los personajes que intervinieron en el suceso. Veamos:

Hace pocos días unos discípulos de Caco, de cuya superabundancia hay referencia diaria en las crónicas de sucesos, dieron en la ocurrencia de entrar sin pedir permiso, y a horas en que estaba cerrado el establecimiento, en una tienda de comestibles establecida en la calle de la Caridad, número 39.

Y ya dentro de la tienda recogieron cuanto buenamente pudieron llevarse.

Salieron bien (¡voto a brios!) del lance y resolvieron, por sí o por delegación, repetir la aventura. Pensaron que «a quien madruga Dios le ayuda», y de madrugada, ayer, cautelosamente, al compás del cantable de los «ratas» de la «Gran Vía», hicieron su aparición dentro de la tienda, con sonrisa en el rostro ante las estanterías bien repletas de tal cual apetitoso comestible o bebestible.

Pero, ¡ay!, que el dueño del establecimiento, mosqueado por la anterior visita de los «ratas», tenía dispuesto que la dependencia durmiese en la tienda, y los dependientes, ante la presencia de los desconocidos y madrugadores clientes, pensaron en contra de éstos que «no por mucho madrugar amanece más temprano». Y se dispusieron a cortar el paso bravamente a los amigos de lo ajeno.

—¿De quién va así, qué se infiere?—preguntó el más decidido de los dependientes y con pistola en la mano

El rata primero, ante el negro porvenir que se le ofrecía, ordenó:

—¡Dejad-la «star»!

Mas sí, sí, a cualquier hora retiraba la pistola el dependiente. Este volvió a preguntar:

—¿Qué se infiere?

—Que quiere.

—¿Ver si la vida le arranco?

—El paso franco

Bueno; al llegar aquí, en el cuitelo... ¡Pum! Un disparo; una bala que silba en el aire; un bote de pimientos morrones que se arruga al sentirse traspasado, y una batalla campal entre dependientes y rateros, a la que puso fin la huída de estos últimos quienes, a falta de otra cosa que llevarse, se marcharon con la pistola que estuvo a punto de «victimarles». Las lanzas se habían vuelto cañas. La pistola castigadora se había trocado en efecto pignorable.

Y tras del suceso, la denuncia correspondiente.

VARIOS HERIDOS

Pamplona, 8.—Cerca de Bearin, pueblo próximo a Estella, volcó una camioneta de viajeros.

Resultó muerto D. Juan Vagué, maestro de Ibicuri, y heridos su mujer y otros ocupantes del vehículo.

El conductor huyó.

LAS NOVELAS ENCUADERNADAS DE "LA LIBERTAD"

Los coleccionistas de nuestros suplementos literarios de los domingos que entregaron en las oficinas administrativas de LA LIBERTAD las colecciones correspondientes al tercer cuatrimestre de 1926, para su encuadernación, pueden pasar a recoger el tomo de su propiedad, previa presentación de los resguardos comprendidos entre el 1 y el 3.500

NOTICIAS DE AFRICA

La situación en Marruecos mejora

Sin novedad

El parte oficial de esta madrugada no acusa novedad en la zona del Protectorado

DESDE MELILLA

Organización de las columnas. Otras noticias del campo

Melilla, 8.—Por disposición del Alto Mando han quedado organizadas tres columnas, mandadas: una, por el coronel Pozas, que lleva como jefe de Estado Mayor al capitán Barajas, otra, por el coronel Mola, con el capitán Navarro como jefe de Estado Mayor, y la otra, de reserva, por el general Dolla, que llevará como jefe de Estado Mayor al comandante Estrada.

Las fuerzas del Tercio siguen protegiendo los convoyes normalmente, sin ser hostilizadas.

Acción de los aviadores

Los aviadores observaron que las partidas de rebeldes capitaneadas por el cabecilla Tensamani habían montado unas tiendas de campaña en un poblado de la kábila de Tagsut.

Para castigar la supuesta complicidad del aduar salieron varios aparatos de la escuadrilla de sexquiplanos. Los aviadores arrojaron sobre Tagsut más de doscientas bombas, destruyendo e incendiando las tiendas de campaña y muchas viviendas. Poco después el poblado envió emisarios, quienes manifestaron que ellos no eran culpables de lo ocurrido, pues careciendo de armas no pudieron evitar que los secuaces del Tensamani penetraran en el poblado de la kábila de Tagsut. Esta kábila es una de las más ricas y laboriosas de la zona. Muchos de sus habitantes se dedican a curtir los famosos cueros de Fez. También fabrican armas con artísticas incrustaciones.

DESDE TETUAN

Llega Berenguer

Tetuan, 8.—Procedente de Ceuta ha llegado el comandante general, Federico Berenguer, acompañado de sus ayudantes, despachando los asuntos del ejército de Africa, que no podía firmar el general en jefe por encontrarse en campaña.

Accidentes desgraciados

Hallándose prestando servicio de centinela de entrada en la posición de Tarcuntz el soldado de la compañía expedicionaria de Las Palmas, Manuel Merino Pérez, se le disparó el fusil, hiriendo a uno de sus compañeros, Juan Cruz González.

Inmediatamente se le prestó asistencia, pero desgraciadamente falleció al poco tiempo.

El soldado del regimiento de Ceuta, José Leira Gil, cuando regresaba a su alojamiento tuvo la desgracia de caerse por un terraplén, a causa de la obscuridad de la noche, falleciendo instantáneamente.

Las emboscadas

Continúan con fruto el sistema de emboscadas en los lugares estratégicos

Una, cerca de Muires, sorprendió a una partida de ladrones procedentes de Ezhona, tiroteándola cuando intentaba atravesar el Lucus, matando a uno e hiriendo a varios.

Los adictos

Otro episodio demuestra la buena disposición de nuestros adictos. Los habitantes de Misdel, el poblado grande cercano a Xauen, tuvieron noticias de que una banda de ladrones habíase instalado en las proximidades para realizar sus agresiones, acudiendo en seguida y ahuyentándoles, haciéndoles regresar a Tezama, fracción de Ajmas, su lugar de procedencia.

DE LA ZONA FRANCESA

Allí tienen buenas noticias de nuestros asuntos

Rabat, 8.—Las noticias que llegan de la zona española indican que la situación ha mejorado. Ha sido descongestionada la posición de Gladam y los supervivientes de la columna Ostáriz han sido recogidos.

La colaboración francoespañola

París, 8.—En un largo artículo consagrado a la pacificación de Marruecos, el general Hellot hace resaltar la necesidad de mantener y fortificar la colaboración francoespañola, indispensable—dice—a las dos naciones amigas para llevar a cabo la obra civilizadora que emprendieron en Marruecos.

DE PROVINCIAS

Los hermanos López Hidalgo

Cáceres, 8.—En el pueblo de Portaje se celebró con gran solemnidad el acto de descubrir la lápida conmemorativa en honor de los tenientes hermanos López Hidalgo, que murieron en Africa prestando servicio en la Aviación y el Tercio.

TRECE PUEBLOS A OBSCURAS

Pamplona, 8.—En Sartaguda un desprendimiento de tierras ha ocasionado la rotura de una presa de 35 metros. Los daños causados son considerables, pues se han quedado a obscuras 13 pueblos de la provincia de Logroño.

2009 Ministerio de Cultura

La situación política

A Milán

Anoche, en el expreso de Barcelona, emprendió su anunciado viaje el ministro de Trabajo, acompañado por el director de Comercio, Industria y Seguros y del jefe de su secretaría, para dirigirse a Milán por tierra con objeto de asistir a la Feria de Muestras e inaugurar en ella el pabellón español.

La excursión del Sr. Aunós se extenderá a otras ciudades italianas.

Los cuarenta y un millones de los ferroviarios

Ya dijimos ayer que en el Consejo del jueves se aprobó el decreto de Fomento relativo a las horas extraordinarias trabajadas por el personal de las Compañías de ferrocarriles.

Según las referencias oficiosas de la resolución adoptada, que se ha de publicar inmediatamente en la «Gaceta», el Estado repartirá entre los interesados una parte de lo devengado, y con la renta del capital restante se fundará una institución de carácter benéfico social, cuyos estatutos o reglamento será confeccionado en un plazo de dos meses por una Comisión, dentro de la cual colaborarán, con los funcionarios de Fomento y otros representantes oficiales, delegados de los ferroviarios. La renta de la Caja de Pensiones u organismo análogo que se cree beneficiará exclusivamente a los agentes que las trabajaron, empezando por los jubilados, inútiles y las familias de los fallecidos

Por último, el Estado engrosara con un millón anual de pesetas la acción mutual de la Asociación General de Empleados y Obreros de Ferrocarriles de España, a fin de que pueda aumentar las pensiones de sus asociados y puedan rebajar sus cuotas.

El Estado inspeccionará e intervendrá la administración de estos auxilios.

El Gobierno considera que este decreto no sólo respetará los derechos adquiridos, sino que servirá de estímulo al ahorro y a la previsión.

Noticias de Estado

La sesión del Instituto de Derecho Internacional que estaba convocada para el mes de Octubre en Washington se reunirá a fines del mes de Agosto en Lausana (Suiza).

Asistirán los miembros españoles Sres. Yanguas, Fernández Prida, Sela y marqués de Olivart.

*

Ayer mañana conferenció con el secretario general, Sr. Espinosa de los Monteros, el embajador de Inglaterra.

La conferencia versó sobre el acuerdo comercial recientemente concertado.

*

El día 24 de este mes es esperado en Madrid el nuevo secretario general del ministro de Estado, Sr. Almeida.

*

Hoy sale para Nueva York el vicecónsul de España en aquella capital, Sr. Ramírez Montesinos.

Las comunicaciones en Canarias

Ayer visitó al ministro de Gracia y Justicia para tratar del problema de la intensificación de las comunicaciones entre las islas Canarias, conforme a la propuesta que, después de su último viaje a aquel archipiélago, formuló al Consejo de ministros el Sr. Ponte, el gerente de la Compañía Interinsular de Correos de Canarias, D. Emilio Ley.

El Sr. Ley conferenciará también sobre este asunto con el presidente y con el director de Comunicaciones.

Escuelas y material pedagógico

El presidente de la Diputación de Salamanca visitó al ministro de Instrucción pública para solicitar la concesión de material pedagógico con destino a las escuelas de aquella provincia.

También, en solicitud de un grupo escolar y de material para el existente, visitó al Sr. Callejo el alcalde de Noya.

La crisis del plomo

El ministro de Fomento recibió ayer la visita de los presidentes de las Cámaras Mineras de Linares, La Carolina y Cartagena, acompañados del ex ministro señor Yanguas, quienes le hablaron de la crisis que sufre la industria productora de plomo y de la hondísima de trabajo que ocasiona en las tres zonas mineras.

Terminada la entrevista, el señor Yanguas habló con los periodistas, manifestándoles que las principales causas de la crisis que se trata de remediar son la baja del precio del plomo, que hace cuatro meses era de mil pesetas por tonelada y que ahora apenas alcanza a setecientas, y la baja del cambio.

Añadió que el ministro de Fomento ha enviado dos ingenieros a que visiten las dos zonas productoras. Dijo, finalmente, que en la zona de Cartagena hay ocho mil obreros parados y aproximadamente seis mil en cada una de las zonas de Linares y La Carolina.

Los precios del carbón y de la brea

La «Gaceta» publica una disposición anunciando haberse acordado abrir información pública, por escrito, para que las personas interesadas aporten cuantos datos estimen deben tenerse en cuenta al establecerse una fórmula que permita fijar periódicamente en función de los precios del carbón y de la brea, los que hayan de asignarse para la venta de los aglomerados con destino a las industrias protegidas.

La Unión de Municipios celebra dos sesiones

Ayer mañana se reunió el Consejo directivo de la Unión de Municipios Españoles con asistencia de los miembros del Comité ejecutivo y de los vocales representantes de Ayuntamientos de provincias.

En la sesión celebrada, el señor Damians dió cuenta de la marcha de la Unión, a la cual hay adheridos 864 Municipios.

Tratóse de los preparativos del IV Congreso Internacional de Ciudades, que ha de verificarse en Sevilla en 1928, coincidiendo con la Exposición Iberoamericana, y de la subvención de 75.000 pesetas que ha otorgado para dicha asamblea el Comité de la Exposición.

Cambiáronse impresiones sobre las posibles repercusiones que en las Haciendas locales tendrá la reforma tributaria que se anuncia respecto de los automóviles.

La sesión de la tarde se consagró casi por entero a tratar del III Congreso Nacional Municipalista, que se ha de efectuar en Barcelona el próximo mes de Mayo (días 20 al 28). Se aprobó el plan de trabajos de la asamblea, el reglamento interior, número de Comisiones que habrán de funcionar, días en que se verificarán los festejos organizados por la municipalidad barcelonesa en honor de los asambleistas y demás particulares relacionados con el mismo.

También se ocupó del problema de los Ayuntamientos hulleros de Asturias, acordando recabar que se les confiera el derecho a percibir el tributo sobre el mineral que en la actualidad percibe la Diputación, y acudir al consorcio hullero para que no acceda al proyecto de suprimir el referido impuesto.

Finalmente, resolvió el Consejo entrevistarse con el ministro de Fomento para informarse del alcance de su proyecto acerca de la tributación de los automóviles

UNA PREGUNTA, LECTOR...

¿Qué vió usted ayer?

Un entierro a la moderna

«En el Puente de Vallecas presencié, no ayer precisamente, sino hace algunos días, una escena vergonzosa; el traslado de un cadáver en forma demasiado primitiva.

Dos hombres sacaron de la casa número 15 el cadáver de una mujer sin caja ni angarillas, y lo depositaron en un carro de la basura, de los antiguos, de los de campanilla, y se lo llevaron al cementerio, sin más cubierta que un pañuelo sobre la cara.»

Esto nos escribe un lector, y al juicio que antepone unimos nuestra extrañeza y la más severa censura para los responsables de que haya ocurrido tan lamentable escena.

De urbanismo

El trozo de la calle de Alvarado, comprendido entre las de Bravo Murillo y Topete está intransitable y los vecinos de las casas de aquella vía ruegan al alcalde que ordene el arreglo.

Deportes públicos

Un amante de los deportes opina que en el proyecto de reforma de Madrid, obra del alcalde, falta un Estadio municipal necesario en todas las ciudades modernas.

ESCUELAS Y MAESTROS

Los Grupos escolares de Madrid

Parece que en las oposiciones que se están celebrando se proveerán seis plazas de directores y cinco de directoras para los nuevos Grupos escolares.

Estas once escuelas tendrán cuarenta y dos secciones de niños, treinta y seis de niñas y once de párvulos que, según las disposiciones vigentes, han de proveerse la mitad en virtud de concurso, y la otra mitad, según el decreto de 23 de Agosto de 1926, por concurso-oposición.

La denuncia contra una maestra

Por el rectorado de Barcelona se ha resuelto el expediente incoado a una maestra del partido de Vendrell, en la siguiente forma:

Primero. Queda sin efecto, por infundada, la denuncia contra dicha maestra.

Segundo. Que el alcalde clausure la escuela particular que, sin la debida autorización, dirige el cura párroco de aquella localidad.

Tercero. Que ora que sirva de ejemplo, se curse a la Dirección la propuesta de que se imponga una sanción al alcalde, juez municipal y cura párroco, que, sin fundamento alguno, hicieron la denuncia.

Los servicios interinos

Una Comisión de maestros nacionales ha solicitado del ministerio de Hacienda que para los efectos de derechos pasivos se les cuente los servicios interinos, como se ha concedido a otros funcionarios del Estado.

COSAS AGRICOLAS

DE SABADO A SABADO

Diálogos en la acera

—¿Novedades?

—Hombre, te diré. Parece que va pasando ya la escarlatina de Beethoven. Se ha retirado por el foro la «canastera» de la poda, ¡canastos, qué pesada se pusol; la primavera nos saluda gentil, llena el halda de lirios... Todas estas cosas son novedades...

—Y las siete columnas.

—¿Dónde, en Marruecos?

—Quita, bobo. Me refiero a LA LIBERTAD.

—Eso, en realidad, no puede incluirse en las novedades. Como ella dice, y dice bien, ha sido un ligero remozamiento; algo así como cortarse las guías del bigote. Pero nada más. Somos los mismos. Yo sigo tan gracioso como antes.

—Y sin abuela.

—Signo del tiempo y de los tiempos. Hoy día, al que no le bombean es hombre muerto. Y el mejor modo de que no le fa'ten a uno piropos, amables y encomiásticos adjetivos, es el uso del autobombo.

—En resumen, no hay nada nuevo...

—Según. Existen dos nuevas disposiciones de índole agrícola, que dudo si comentar...

—Y esa incertidumbre, ¿por qué?

—Porque son demasiado largas y tengo muy poquito espacio y menos ganas de trabajar La perturbadora primavera... Estas mañanitas de Abril... ¡Y estas tardes y estas noches de Abril!...

—Vamos, desembucha.

—Sobra tela...

—En las grandes síntesis se muestran los grandes escritores.

—Conformes...

—Pues a ello.

—Una, la de más altos vuelos, es el Instituto nacional Agronómico de investigación y experiencias agronómico forestales, dependiente de la Dirección general de Agricultura, cuyo reglamento aparece en la «Gaceta» del pasado sábado 26.

—¿Y ese Instituto?...

—Tendrá por fines—conste que copio—contribuir al progreso de las ciencias agronómico forestales en beneficio de la economía nacional por la aplicación de los métodos de investigación que ofrezcan garantías de acierto, cooperando al adelanto de las correspondientes industrias mediante aquellos conocimientos que se deriven de los ensayos y experiencias realizados por el Instituto. *b)* Difundir los ensayos e investigaciones efectuadas, valiéndose de oportunas publicaciones y de cuantos medios de divulgación estime pertinentes. *c)*...

—¡Muchas letras!

—Hasta la *h*.

—¿Pero no puedes condensar?

—Hecho. Lo esencial está dicho. Y el resto se añade en dos palabras. El Instituto, que recopila, ordena, impulsa y muestra el trabajo científico agrícola nacional; que acoge bajo su amplio título a todas las Estaciones y Centros especializados de más historia, que cuenta con técnicos numerosos y competentes en cada una de sus múltiples ramas, puede hacer labor... y puede no hacerla.

—Eso me suena a cosa antigua.

—Es de «El rey que rabió»; pero, no lo dudes, es la fija. Todos o casi todos los centros técnicos de investigación que ahora se incorporan al Instituto existían, muchos de ellos de larga fecha. Y trabajaban. Pero vivían como se vive en este bendito país: siempre en precario. Su mérito era enorme; pero su eficacia, cercenada por la penuria de elementos, carecía de la necesaria amplitud, del conveniente encauzamiento, de la intensidad beneficiosa, de la indispensable y profusa divulgación.

LOTE DE GALLINAS, CON SU GALLO CORRESPONDIENTE, PLIMOUTH ROCK, CLASE BLANCA

Eran «músicos» muy ilustres, «virtuossos» de la ciencia española, que estudiaban en modestísimos locales, faltos de condiciones acústicas y de las otras y... sin batuta que unificara. A estos creadores o adaptadores se les facilita hoy local para los ensayos generales, se les da un director ilustre y van a tocar juntos, mostrando en valiosas publicaciones toda su pujanza científica.

—Entonces la idea es admirable...

—La idea, cierto, es admirable. Falta que «cuaje» en realidad. Falta que el Gobierno, que crea un centro, una institución de altos vuelos, la provea de «gasolina» para volar. El eterno problema... Si el Instituto está bien dotado en presupuestos sucesivos, hará labor, «podrá exigírsele» labor. Si todo queda en «fantasías» y el músico sigue ensayando en la buhardilla, pensando en el pan nuestro del día siguiente, la gran orquesta proyectada será una murga... ¡y gracias!

—No sabes salir de lo filarmónico...

—¿Y cómo quieres que me exprese, si en los días de Beethoven oí más «novenas» que una beata recalcitrante?

—Bien, a otra cosa...

—Quiá, hijo mío. Se ha acabado lo que se daba.

—¿Pero no había otro decreto?

—Sí, y «mañana será otro día». Estoy «al filo» de las nueve cuartillas—la influencia de «la novena»—y no paso de aquí. ¿No comprendes que me van a pagar lo mismo?

—¡Famoso escritor! Fracasaron las grandes síntesis.

—Es muy natural que fracasen. ¿Las sabía hacer antes?

—No...

—Pues igualito me ocurre ahora.

—Pues igualito me ocurre ahora.

A. DE CASTILLA

Olivicultura

El competente técnico oleícola Sr. Aguiló recomienda en el último número de la revista «Olivos» que cada propietario de olivar elija, en zona que por su aspecto parezca uniforme, doscientos olivos, dedicando un centenar como «testigos», para hacer en ellos lo corriente, lo que sea práctica habitual en el pueblo, y destinando el ciento restante para ensayos de abonado y poda.

En cuanto al abonado, y suponiendo tierras no ricas en ácido fosfórico, aconseja la adición por árbol de 3,4 y hasta 5 kilos de superfosfato de cal de 18-20 de riqueza; respecto al nitrógeno, aunque la mejor manera de proporcionarlo al olivo es en forma de estiércol o como abono verde—veza enterrada al iniciarse la floración, etc., etc.—, caso de tener que recurrir para este elemento al abono químico, se agregará en forma de sulfato amónico, y en la dosis de 1 a 2 kilogramos por árbol, según su tamaño y edad.

La potasa, tan esencial para el olivo, suele abundar en la mayoría de las tierras. Por vía de ensayo, puede agregarse un kilo de sulfato potásico por pie a 50 de los olivos que se hayan de abonar. Así, para estos árboles abonados, se podrá apreciar por la observación el efecto de la potasa.

El modo mejor de repartir los abonos minerales es trazar, a partir de la caída de aguas o «ruedo» del olivo y hacia fuera, una faja en redondo de 25 centímetros de ancho, quitando la tierra en una profundidad de 12 a 15 centímetros, para acercarse con el abono a las raíces superficiales del árbol, volviendo a llenar la pequeña zanja una vez echado «el mineral».

La operación puede realizarse en esta época, aunque sea más conveniente no rebasar el mes de Marzo.

Otro factor esencial de este «Campo de demostración simplificado» para uso del olivicultor, es el modo de hacer la poda.

Déjense los olivos «testigos» como sea costumbre; pero practíquese en los otros, en los que se abonaron, un aclareo, consistente en una sencilla monda o limpia, suponiendo que ya tienen los árboles forma aceptable y racional.

En la mayoría de las zonas olivareras españolas, y especialmente en las andaluzas, sobre ramaje, a expensas del fruto.

Que en las amplias copas de los olivos entre el aire y se cuele el sol. ¡El sol, que es, en muchos casos, el mejor médico!

Finalmente, dénse a los olivos todas las labores corrientes y usuales, salvo en las épocas de la floración, y continúense en la parte abonada las labores superficiales de no mayor profundidad de seis a ocho centímetros, para tener el suelo siempre limpio y mullido y evitar las pérdidas de humedad.

Esto es lo que, poco más o menos, recomienda el ingeniero señor Aguiló para que el olivicultor, de suyo escamón, pueda ver con sus propios ojos las ventajas de estos consejos de la técnica.

Se trata de que «haga hablar al suelo y al árbol», para que uno y otro revelen lo que más les conviene.

Cursos agropecuarios

La Asociación General de Ganaderos, de acuerdo con lo aprobado por su Consejo permanente—de lo que ya dimos noticia a nuestros lectores—, anuncia estos días sus cursos prácticos de Industrias lácticas, Gallinicultura y Apicultura, que se darán en su local de la Casa de Campo del 16 de Mayo al 15 de Junio, corriendo a cargo, respectivamente, de los profesores especializados Sres. Matallana, Castelló y Trigo.

La matrícula ha quedado abierta en el día de ayer y se cerrará el 1 de Mayo, pudiendo concurrir a estos cursos individuos de ambos sexos, bastando que lo soliciten de la Asociación General de Ganaderos, Huertas, 30, acompañando informe favorable de la respectiva Junta provincial de ganaderos o de un ganadero asociado.

La corporación, al final de los cursos, extenderá certificados de asistencia, concediendo premios a los alumnos más distinguidos.

Coincidiendo con estos cursillos, la Asociación General de Ganaderos ha organizado varios actos instructivos y de fomento pecuario, que tendrán al propio tiempo carácter público.

Serán éstos:

Un concurso especial de ganado vacuno—holandés y suizo—y lanar (raza churra).

Exposición de quesos de leche de oveja; y

Exposición de material avícola.

Dichos certámenes tendrán lugar del 4 al 12 del próximo Junio.

La Asociación General de Ganaderos, Huertas, 30, facilita programas, reglamentos e informes de todos estos actos.

La industria sedera

La primavera empieza a lucir sus galas, las ramas de los árboles cubren sus negras desnudeces de hojitas verdes, que es de suponer «se queden cortas», para seguir la moda actual. La morera blanca—«morus alba», de los botánicos—emite sus primeros brotes, unas hojas tiernas, finas, jugosas, que dicen «¡comedme!» a los gusanos de la seda...

Es el momento de que la familia labradora se prepare a realizar una crianza.

Si cuenta en las proximidades de su hogar con 40 o 45 árboles bien crecidos, pudiendo aprovechar su hoja, tendrá comida suficiente para dos onzas de semilla, que necesitan, término medio, de 70 a 80 metros cuadrados de zarzos o andanas.

En poco más de cuarenta días puede ganar esa familia—pasando quince días ajetreados—de 500 a 700 pesetas.

¡Hay que animarse! Que España producía antaño doce millones de kilogramos de capullo y hoy no llega a millón y medio.

La cuenta de gastos y productos de una onza de semilla—30 gramos—, según la autorizadísima opinión de la Escuela Superior de Sericicultura de Murcia, puede estimarse en esta forma.

Gastos.—Una onza de semilla seleccionada, 15 pesetas.

900 kilos de hoja de morera, a 10,25 pesetas los 100 kilos, pesetas 92,25.

Doce jornales del jefe de la familia sedera, a 4 pesetas, 48 pesetas.

Dos resmas de papel de estraza para soleras de los zarzos y para deslechar, a 5 pesetas una, 10 pesetas.

Dos cargas de bojas, a 3 pesetas una, 6 pesetas.

Total gastos, 171 pesetas.

Productos.—60 kilos de capullo, a 6 pesetas, 360 pesetas.

Premio del Estado, a 0,50 pesetas kilo, 30 pesetas.

Total productos, 390 pesetas.

Beneficio, 218,75 pesetas.

Claro que este beneficio es mayor, y llega a las 300 pesetas por onza, si la hoja no cuesta nada.

Para combatir la langosta

La langosta será otra ofrenda de la pimpante primavera. Pasarán pocos días sin que vengan de las provincias templadas—¡suerte que tienen ellas!—noticias del temible insecto.

Este se aparecerá, como siempre, en el estado de «mosquito». Ignoramos si más adelante pasará a «mosca», porque hoy «estar mosca» se ha hecho demasiado vulgar. Luego, si Dios no lo remedia, será «saltón». Y después, «voladora»...

Para mientras viva en la tierra, aparte los pavos y gallinas, la gasolina, las trochas de zinc y demás remedios, olvidados ya de puro sabidos—la langosta es una antigua cliente—, se recomiendan los venenos.

Conocida la dirección del avance de los «cordones» de langosta, ponen a su marcha devastadora cebos envenenados: arsénico, arseniato de cal, verde de Urania, arseniato de plomo, etc. Cuando los cordones son grandes y el suelo impracticable, se echa mano del avión, y este avión distribuidor de productos tóxicos es pajarraco de combate cuando la langosta alza el vuelo.

El aeroplano, arrojando nubes de materias que inutilizan las alas del insecto, envolviéndole en densas nubes que producen su asfixia, quemándolo con potentísimos lanzallamas, siembra la muerte en los ejércitos alados.

Y la terrible plaga tropieza con enemigos también poderosos y terribles.

¡Agricultores!

La crisis cerealista sólo se resuelve aumentando la producción.

125 kilos de Nitrato de Chile

aplicados en primavera a una hectárea de **trigo** producen un aumento de cosecha de **500** kilos de grano. Siendo el precio del nitrato algo menor que el del trigo, casi se cuadruplica en cuatro meses el dinero empleado en su fertilización.

Equivalentes resultados se obtienen con el **nitrato de Chile** aplicado a los demás cultivos de cereales.

WORTHINGTON

¡AGRICULTORES!

Confiad vuestros riegos a

WORTHINGTON

y nunca os faltará agua

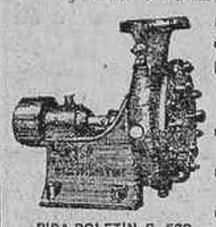

Bombas de toda clase

Motores "D ESEL"

BARCELONA P. UNIVERSIDAD, 2

MADRID MARQUES CUBAS, 8

VALENCIA DON JUAN DE AUSTRIA, 8

PIDA BOLETIN P. 532

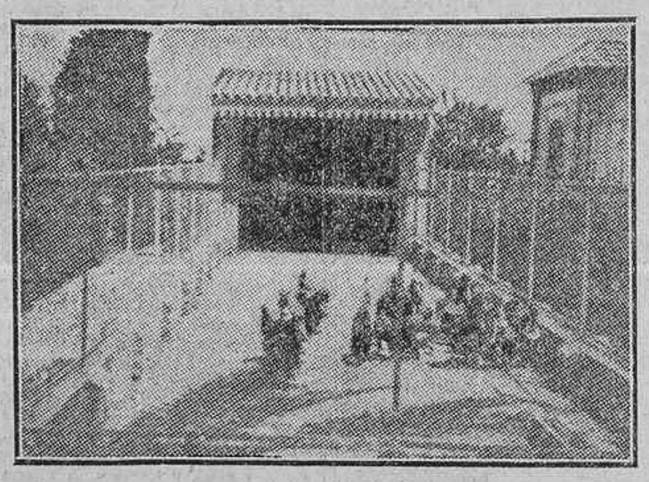

UNA HEREDAD EN EL CAMPO,—UNA CASA EN LA HEREDAD,—EN LA CASA UN GALLINERO,—¿QUE MAYOR FELICIDAD?

Banco Hipotecario de España

Préstamos de cinco a cincuenta años, según la amortización que se estipule con primera hipoteca sobre fincas rústicas y urbanas, dando hasta el 50 por 100 de su valor, exceptuando los olivares, viñas y arbolados, sobre los que solo presta la tercera parte de su valor.

Abre créditos reembolsables a corto plazo para la construcción de edificios.

Descuentos y préstamos sobre fondos públicos y Cédulas hipotecarias y depósitos de efectos y alhajas. Oficinas en Madrid, paseo de Recoletos, 12.

La Pequeña Entente

Bucarest, 8.—Los Gobiernos de Praga, Bucarest y Belgrado se han puesto de acuerdo sobre la reunión de la próxima conferencia de ministros de Negocios Extranjeros de la Pequeña Entente.

Dicha conferencia se celebrará el día 15 del próximo mes de Mayo, en Praga o en Bratislava.

Alrededores de Madrid

Vallecas

Con gran júbilo han sido recibidas por este vecindario las últimas manifestaciones hechas por el conde de Vallellano, referentes a su propósito de anexión de los barrios de este distrito a la corte, así como impedir la ampliación de sus mataderos sin que previamente esten atendidos otros servicios de más urgente necesidad.

La anexión de los barrios a la corte, tan solicitada por la opinión pública y reflejada en mis anteriores crónicas, preocupa hondamente a los vecinos de esta villa, puesto que siendo la madre del distrito, veíamos desaparecer los cuantiosos presupuestos que de pocos años a esta parte se aprueban, no correspondiendo más que algunas migajas a la villa, que aunque al pronto acallaban el malestar general, agravaban más y más su descontento por la actuación municipal.

El Ayuntamiento de Madrid no debe dudar un momento en acelerar esta anexión, pues solamente por la «plus valía» que representa el aumento de edificación, comercio e industria y capitalidad de los barrios, le ha de recompensar en mucho los gastos que a este efecto tuviera que hacer.

Y respecto al segundo punto, o sea a impedir la ampliación de los mataderos, es indudable que el conde de Vallellano ha tomado en consideración el malestar público por los hechos consumados en el último Pleno de nuestro Ayuntamiento; pues el acuerdo tomado sobre compra de terrenos para el nuevo matadero, en terrenos montañosos, a dos pesetas el pie, desechando proposiciones mucho más ventajosas, bajo pretexto de que no tenían bastante capacidad, pero que de público se sabe que reunen mejores condiciones, y que si alguno de ellos no era capaz, había a su alrededor tierras de fácil adquisición, es asunto que se ha prestado a muchos comentarios.

La opinión pública esperaba que, cumpliendo su promesa, los concejales Sres. Bex y Abati entablarían el recurso consiguiente para anular este acuerdo, pues es de más primordial importancia para el distrito emplear ese dinero en atender a la pavimentación de sus calles, que son barrizales en cuanto caen cuatro gotas, que poseer edificios suntuosos, que no son de imprescindible necesidad, mientras puedan atenderse los servicios con los existentes.

No deseche, pues, el conde sus propósitos con respecto a este distrito, ya que la opinión pública le acompaña con entusiasmo.—*Federico Iglesia.*

Notas militares

La vacante del general Arráiz

En la vacante de teniente general producida por la defunción del Sr. Arraiz de Conderena corresponde ascender al ministro de la Guerra, duque de Tetuán.

Ascensos por elección

Se han reservado para ascensos por elección las siguientes vacantes:

Una de comandante de Estado Mayor, una de comandante y otra de capitán de Infantería, una de coronel, otra de teniente coronel y otra de capitán de Caballería, y una de coronel, otra de teniente coronel, otra de comandante y otra de capitán de Artillería.

En la Exposición del Antiguo Madrid

Conferencia de Diego San José

El notable escritor Diego San José dió ayer una interesante conferencia acerca de «La devoción de nuestros abuelos». Con la competencia en él peculiar en esta clase de narraciones, mirando al pasado, disertó el ameno autor de «Madrid, fernandino» acerca de la fe circunstancial y el fanatismo verdadero de los súbditos de Felipe IV, y de la curiosísima y poco religiosa manera que de celebrar la Semana Santa tenían los madrileños de hace tres siglos.

Diego San José, muy afortunado en su interesante trabajo, fué aplaudidísimo.

BRIGHTON AGENCY

AGENCIA DE VIAJES Y TURISMO

EXCURSIONES EN AUTO-CARS DE GRAN LUJO

CARMEN, 5 :-: MADRID

Confederación Sindical Hidrográfica del Ebro

Concurso para la ejecución de las obras hidráulicas del PANTANO DE BARASONA

Acordado este Concurso por la Junta de Gobierno, las condiciones y modelo de proposición han sido publicados en la «Gaceta» del día 31 de Marzo último.

2009 Ministerio de Cultura

La firma de ayer

Decretos de Marina

Real decreto disponiendo que el almirante D. Ignacio Pintado pase a situación de reserva por cumplir la edad prefijada al efecto.

Idem íd. promoviendo al empleo de almirante de la Armada al vicealmirante D. José Rivera y Alvarez de Cañero.

Idem íd. íd. al ídem de vicealmirante al contraalmirante don Eliseo Sanchis y Quesada.

Idem íd. íd. al ídem de contraalmirante al capitán de navío D. Luis de Rivera y Uruburu.

Idem íd. nombrando comandante general del Arsenal de la Carraca al vicealmirante D. Eliseo Sanchis y Quesada.

Idem íd. disponiendo que el contraalmirante D. Luis de Rivera quede en situación de disponible.

Idem íd. aprobando el reglamento de la Asociación Nacional Mutua de Riesgo Marítimo.

Propuesta de mando del crucero «Extremadura» a favor del capitán de fragata D. José Pérez Ojeda.

Idem de ídem del «Cánovas del Castillo» a favor del capitán de fragata D. Ramón Alvargonzález.

Idem de concesión de cruz de segunda clase del Mérito naval, con pasador de Industria naval militar, pensionada, al capitán de fragata D. Ramón Fontenla Maristany.

Idem de ídem de la medalla de Sufrimientos por la patria al teniente de navío D. Ramón de Carranza.

Idem de ascenso a favor del oficial segundo del Cuerpo de archiveros de Marina D. José Fermín Pavía, y del tercero D. Gonzalo Jiménez de la Espada.

Idem de ídem a favor del segundo capellán de la Armada don José Alvarez Abad.

EL GENERAL ARRÁIZ

El entierro y los honores

Ayer mañana se verificó el entierro del teniente general Arráiz de la Conderena.

Durante toda la mañana hasta la hora del entierro se dijeron misas en la capilla ardiente.

A las once de la mañana fué bajado el féretro, de caoba con incrustaciones de plata, siendo colocado en la carroza fúnebre, tirada por seis caballos.

Ante la carroza marchaba el regimiento de Asturias, con banda y música. Seguía el clero parroquial y una sección de la guardia de Seguridad. A ambos lados de la carroza fúnebre marchaban los ayudantes del finado y porteros del Consejo Supremo de Guerra y Marina, con hachones encendidos.

Formaban la primera presidencia del duelo el general Primo de Rivera, que ostentaba la representación de D. Alfonso, y en nombre de la familia los hijos políticos del finado, el subdirector de la Guardia civil, general Las Peñas, pariente del finado, y el Sr. Alonso Loma, perteneciente también a la familia.

Otra presidencia la componían los ministros de la Guerra, Marina y Gracia y Justicia, el director de la Guardia civil, general Burguete; capitán general de la región y el consejero del Supremo de Guerra y Marina general San Martín Alcoba.

Cerraba marcha un escuadrón de Húsares de la Princesa y otro de Pavía, con banda y escuadra de batidores.

Al llegar el cortejo a la glorieta de San Bernardo se despidió el duelo, desfilando las fuerzas en columna de honor ante el cadáver.

NOTICIAS

Las conferencias de hoy.—Instituto de Reeducación Profesional, a las seis de la tarde, doctor Vélez Gonsálvez, «Higiene de la boca».

—Círculo Republicano Federal, a las diez y media de la noche, D. Pedro Sáinz Rodríguez, «La evolución de la España contemporánea».

—Federación Universitaria Escolar, a las seis y media, en la Escuela Normal de Maestros, Margarita Nelken, «Superfeminismo».

—Academia de Jurisprudencia, a las siete, D. Andrés Revesz, «Los grandes problemas internacionales de 1927».

Nueva directiva.—La Junta directiva de la Defensa Mercantil Patronal, después de la elección de cargos verificada en la última Junta general, quedó constituída en la forma siguiente:

Presidente, D. Manuel Castellanos; vicepresidente primero, don Mariano Rico; vicepresidente segundo, D. Sebastián F. Merlo; secretario, D. Emilio Requejo; vicesecretario, D. Félix Ubeda; tesorero, D. Luis J. Andino; contador, D. Benito R. Roa; bibliotecario, D. Robustiano Junquera; vocal primero, D. Juan Llorente; vocal segundo, D. Eusebio Alonso.

*

ARENAL, 4. POMPAS FUNEBRES

*

El hundimiento del tercer depósito.—Ayer se cumplieron veintidós años del hundimiento del tercer depósito de aguas del Canal de Lozoya, en las inmediaciones de Cuatro Caminos.

Como se recordará, en el hundimiento perecieron cuarenta obreros.

La Federación de Empresas periodísticas.—La Junta directiva de la Federación de Empresas periodísticas de provincias visitó ayer la casa de Prensa Española.

Centro de Instrucción Comercial.—Hasta el día 30 del mes corriente ha sido prorrogado el plazo de presentación de instancias y documentos para el concurso que este Centro de enseñanza tiene convocado, con el fin de proveer una nueva plaza de profesor de instrucción primaria.

En la secretaría del local social, Pizarro, 19, de cuatro a siete de la tarde, y de nueve a once de la noche, se encuentra el pliego de condiciones, a la disposición de quien lo solicite.

Partido Republicano Federal de Madrid.—Se convoca a Asamblea general reglamentaria de afiliados para hoy sábado, a las once de la noche, en el local del Círculo del partido (Echegaray, 20), rogando el Comité a todos los afiliados la puntual asistencia.

«Refugio de animales amigos del hombre».—Esta Sociedad, que está federada con la Federación Ibérica de Sociedades Protectoras de Animales y Plantas, celebrará Junta general ordinaria mañana, a las seis de la tarde, en el local sito en la plaza del Marqués de Comillas, número 7 (antes costanilla de San Andrés), pudiendo asistir a dicho acto cuantos simpaticen con la idea, aunque no pertenezcan a la Sociedad.

*

Camas y Sommiers, REINA, 39 y 41

*

Asociación Española de Anticuarios.—Esta Sociedad ha nombrado la Junta directiva siguiente:

Presidente, D. Juan Lafora Calatayud; vicepresidente, D. Félix Rodríguez Rojas; contador-tesorero, D. Eliseo Jiménez; secretario, D. Eugenio Terol Ondátegui; vocal primero, D. Andrés Delvalle Salcedo; vocal segundo, D. Félix Sirabegne; vocal tercero, D. Apolinar Sánchez; letrado asesor, don Alfredo Aleix Mateo-Guerrero.

Radiotelefonía

Programa para mañana

Unión Radio (E. A. J. 7, 375 metros).—A las once cuarenta y cinco, nota de sintonía; informaciones prácticas; notas del día; a las doce, campanadas de Gobernación; intermedio; cierre de la estación; de dos a tres y media, Asunción Camps (soprano) y orquesta Artys; la orquesta: «La princesa amarilla», Saint-Saens; «Serenata abe», Albéniz; «Carmen», Bizet; boletín meteorológico; información teatral; Asunción Camps: «O del mio dolce ardor», Gluck; «Werther», Massenet; «Una cosa mi donno», Albéniz; revista de libros, por Isaac Pacheco; la orquesta: «La Marsellesa», Caballero; Bolsa del trabajo; noticias de Prensa; la orquesta: «La Dolores», Bretón; a las seis y media, transmisión del concierto organizado por el Ateneo de Madrid en el Palacio de Hielo: homenaje a Beethoven, a cargo de la Orquesta Sinfónica de Madrid, bajo la dirección del maestro Arbós, con la cooperación de los eminentes artistas Crisena Galatti (soprano), Herminia Peñaranda (recitante) y Fernández Bordas (violinista): «Leonora» (obertura número 3), Beethoven, por la orquesta; concierto en «re» mayor, op. 61: «Allegro ma non troppo, largheto, rondó, allegro», para violín, con acompañamiento de orquesta; solista, Sr. Fernández Bordas; «Adelaida» (romanza), Beethoven, por la soprano señora Crisena Galatti, acompañada al piano por la señora Luisa Pequeño; «Egmont», Beethoven; música incidental, compuesta por Beethoven para la tragedia de «Goethe», adaptación poética escrita expresamente a ruego del maestro Arbós, por Eduardo Marquina, para la ejecución del concierto; soprano, señora Crisena Galatti; recitante, señora Herminia Peñaranda; a las nueve y media, conferencias médicas: «Primeros cuidados en casos de cólicos abdominales», por el doctor H. G. Mogena; a las nueve cuarenta y cinco, conferencia del curso organizado por la Real Sociedad de Historia Natural: «Qué son los fósiles», por el Sr. Gómez Llueca; a las diez, emisión de la Unión de Radioyentes, retransmitida por las estaciones de Barcelona (E. A. J. 1) y Bilbao (E. A. J. 9); campanadas de Gobernación; señales horarias; últimas cotizaciones de Bolsa; selección de la zarzuela en dos actos, libro de los Sres. Perrín y Palacios, música del maestro Amadeo Vives, «La generala»; noticias de última hora; a las doce y media cierre de la estación.

Radio España (E. A. J., 2).—A las cinco, «Rosamunda», Beethoven; «Arte pictórico español» (escuela sevillana), conferencia, por D. Benjamín Marcos; «A Granada», Alvarez, por el barítono señor Valiente; «Fausto» (romanza), Gounod, por madame Yoldy; poesía; «Coral variado», Bach; «Molinos de viento» (serenata), Luna, por el Sr. Valiente; noticias de Prensa; «Pensée d'Automne», Massenet; «Berceuse de Joselyn», Godar; «La mujer española», por D. Virgilio de la Pascua; «La favorita» (romanza), por el barítono Sr. Valiente; «El Teixidor», canción catalana, del padre José Antonio de San Sebastián, por madame Yoldy; «Un ballo in maschera», Verdi; a las seis y media, cierre de la estación.

AVISO

La sastrería Carmena, en sus nuevos y amplios locales, tiene trajes de primera Comunión, con banda, lazo y guantes, a 40 pesetas, y una estupenda sección de trajes a medida.

No olvidarlo, 4, Duque de Alba, 4.

VINO AROUD

CARNE-QUINA-HIERRO

el mas reconstituyente soberano en los casos de **Clorosis, Anemia profunda, Malaria, Menstruaciones dolorosas, Calenturas.** Calle Richelieu, 28, París. Todas farmacias.

Las aguas minerales **Vichy-Etat** son las alcalinas más superiores y las que mejores resultados producen tomadas a domicilio. **Vichy-Hôpital** (estómago). **Vichy-Célestins** (riñones). **Vichy Grande-Grille** (hígado).

HERNIA

LA MÁS ALTA RECOMPENSA — MEDALLA DE ORO

No tengo más Hernia: Esta es la afirmación de todos aquellos que llevan el nuevo CONTENTIVO DEL Dr. BARRERE, de PARIS, con obturadores elásticos de presión suave.

La Hernia es una enfermedad seria. Adoptad un aparato serio. Millares de certificados de clientes curados y aliviados, así como del Cuerpo médico, han consagrado la fama mundial de los aparatos «BARRERE».

Aprovechad todos el paso del eminente Especialista de París, M. Barrere, que recibirá personalmente en MADRID, sucursal, Infantas, 7 (tienda), los días lunes, martes, miércoles, 11, 12 y 13 de Abril.

Se inauguró la zona económica de Fornos

Conciertos todos los días. Tarde, 3 a 4 y 1/2. Noche, 10 y 1/2 a 2.

Calidad, precio y regalos

encontrará a su gusto si toma los cafés y chocolates **LA AURORA, Preciados, 27. C. Romanones, 4.**

NOTAS DE SEVILLA

Muerto por un tranvía

Sevilla, 8.—En la ronda de Capuchinos, Antonio Barnés, que venía en el tope de un tranvía, se arrojó del mismo en ocasión en que venía otro en sentido contrario, metiéndose debajo del coche y sufriendo tan graves heridas que falleció poco después en su domicilio.

Fallece el niño Alvarez

Ha fallecido en el hospital el niño Fernando Alvarez Martínez, que, procedente de Ecija, ingresó ayer con heridas producidas por una coz de un caballo.

Se llevan seis pesetas de la Caja municipal

En Villanueva de San Juan los ladrones forzaron la puerta del Ayuntamiento, pretendiendo robar la Caja municipal, encontrándose con seis pesetas. Los ladrones, «avergonzados», se marcharon.

Robo simulado

Dicen de Marchena que a la Guardia civil de aquel puesto ha denunciado Braulio Fernández que al regresar de Sevilla en «auto», dos desconocidos le obligaron a parar el coche, aplicándole un pañuelo con cloroformo, a causa de lo cual perdió el conocimiento.

Cuando volvió en sí se encontró con que le habían robado la cartera con 1.800 pesetas, producto de la venta de unos cerdos realizada en Sevilla, y que pertenecían a su padre.

La Guardia civil no se conformó con estas explicaciones y comprobó que el individuo había estado en plena juerga en noches anteriores, y que había cambiado el «auto» por una moto.

Correo de teatros

UNA «MARIÑA» PERFECTA EN LA ZARZUELA.—EL ESTRENO DE LA «REINA DEL DIRECTORIO».—«Marina», triunfalmente representada anteayer, aclamada como la más perfecta de las interpretaciones en Madrid, se repetirá esta noche.

Mañana domingo, dos grandes funciones, «Marina» y «El caserío».

Durante la Semana Santa no habrá función. La zarzuela de Alonso, «Reina del Directorio», se estrenará el Sábado de Gloria. Despáchase en contaduría para el estreno, domingo y lunes de Pascua.

FONTALBA.—Esta noche y mañana, tarde, «Marianela», genial interpretación de Margarita Xirgu.

MARTIN.—Todas las tardes, secciones monstruo, a peseta butaca. Noche, «El romano caprichoso» y «Las niñas de mis ojos». Exito inmenso.

UNA GRAN FIESTA FLAMENCA.—Para el lunes 11 y martes 12, a las diez en punto de la noche, se ha organizado en Monumental Cinema un gran concurso de «saetas», cantadas por los más renombrados artistas especializados en este género.

Mientras desfila cinematográficamente en la pantalla la procesión de la Semana Santa en Sevilla, se cantarán «saetas» por los célebres flamencos La Lavandera, Niño de Utrera, Ciega de Jerez, Vallejito, Antoñito García Chacón, El Chato, El Pescadero y El Niño de la Huerta.

Para esta fiesta se han contratado bandas de trompetas y tambores y la orquesta del Monumental Cinema se reforzará notablemente.

Antes de empezar el concurso de «saetas» se celebrará una gran fiesta de ópera flamenca.

Se despachan billetes en contaduría sin aumento de precio.

INFANTA BEATRIZ.—Esta noche asiste Raquel Meller, ataviada con el traje de «Violetas imperiales», su mejor película, al Infanta Beatriz. Ultimos días de actuación de Amalia de Isaura.

«EL COCHE NUMERO 13».—De la famosa novela de este título, universalmente popularizada, se ha hecho una nueva edición cinematográfica por la afamada casa Sascha, de Berlín, película distinta a otra antigua edición ya conocida.

En «El coche número 13», moderna edición, se ha condesado su asunto, dándole a su desarrollo toda la modernidad de los actuales procedimientos técnicos y amoldándola a los gustos del público de nuestros días.

Esta nueva y estupenda producción será estrenada próximamente en el popular y céntrico Cine Madrid.

CENTRO.—«El negro que tenía el alma blanca», el mayor éxito de la cinematografía, se proyectará el domingo en las tres secciones, de las cuatro (popularísima), a las seis y cuarto y a las diez y cuarto (popular). Exclusiva de este teatro. Lunes y martes, últimos días.

CINEMA GOYA.—Ayer se estrenó la notable producción «El poder de la mujer», interpretada por Katrhyn Perry y Margaret Lewingston.

El domingo, Gloria Swanson deleitará al público con su nueva superproducción «La dama indómita», que se estrena en este aristocrático local.

CINEMA BILBAO.—El público queda maravillado diariamente ante la fastuosa presentación escénica de la gran cinta «De la cocina al escenario» y del arte supremo de su principal intérprete, la genial Swanson.

INFANTA BEATRIZ (Hermosilla, 5).—A las seis y cuarto y a las diez y cuarto, Los ases del ferrocarril (Pandilla), Violetas imperiales (Requel Meller). Fin de fiesta: Amalia de Isaura (gran éxito). A la sección de noche asistirá, ataviada con el traje de «Violetas imperiales», la gentilísima artista Raquel Meller.

Sección religiosa

Santos de hoy.—Santos Demetrio, Conceso, Hilario, Eusiquio, Acacio y Marcelo, obispos y mártires, y Santas Casilda y María Cleofé, vírgenes.

La misa y oficio divino son de esta Feria, con rito simple y color morado.

Espectáculos para hoy

ZARZUELA (teatro lírico nacional).—A las diez y media, Marina (éxito triunfal).

COMEDIA.—A las seis, concierto Milstein.—A las diez y media, (popular, tres pesetas butaca), Tengo un padrastro.

FONTALBA.—(Margarita Xirgu, —Butaca, cuatro pesetas).—A las seis y media, El amor que pasa y La fuerza bruta.—A las diez y media, Marianela.

LARA.—(Funciones populares, butaca, 2,50).—A las seis y media, Las muñecas.—A las diez y media, El chanchullo (grandes éxitos).

APOLO.—A las seis y media, Encarna la Misterio.—A las diez y media, El sobre verde, el éxito del año. Dirige la orquesta el maestro Guerrero. El domingo, a las cuatro, Encarna la Misterio; a las seis y media, El sobre verde; a las diez y media, El sobre verde.

REINA VICTORIA.—(Compañía Díaz Artigas).—(Penúltimo día de temporada).—A las siete (butaca, 3,75), Juan de Mañara.—A las diez y media (butaca, 3,75), Juan de Mañara.

LATINA.—(Compañía María Palou-Sassone).—A las seis y media, Desdichas de la fortuna o Julianillo Valcárcel.—A las diez y media, La noche en el alma. (Todas las butacas, a 2,50.)

ALKAZAR.—A las seis y media, Doña Tufitos.—A las diez y media, El juramento de la Primorosa.

INFANTA ISABEL.—A las seis y media y a las diez y media, Mi cocinera (clamoroso éxito de risa).

COMICO.—(Loreto-Chicote). —(Populares).—A las seis y media, Charleston.—A las diez y media, Los perros de presa.

FUENCARRAL.—(Compañía Eugenio Casals).—A las seis y media, La calesera.—A las diez y media, El huésped del Sevillano, por Sagi-Barba.

NOVEDADES.—A las seis, El nada del frío.—A las siete y cuarto, La travesura del niño y Todo el año es Carnaval. (Dirigirá la orquesta el maestro Rosillo.)

MARTIN.—A las seis y media, El romano caprichoso y Las mujeres de Lacnesa (precios populares).—A las seis y media, El romano caprichoso y Las niñas de mis ojos.

ROMEA.—A las seis y media y a las diez y media, Conjuntos, Lepe, Buddie, Mercedes Fifí, Maud and Harry (debut), Las inyecciones (enorme éxito de risa), Dora la Cordobesita.

REAL CINEMA.—6,15 y 10,15, Revista Pathé, Una comida cara, Un favor comprometido, Como Don Juan de Serrallonga.

PRINCIPE ALFONSO.—6,15 y 10,15, Actualidades Gaumont, Por hacer el ganso, Un favor comprometido, Como Don Juan de Serrallonga.

MONUMENTAL CINEMA.—6 y 10, Actualidades Gaumont, Una función accidentada, Al galope, El general, por Buster Keaton (Pampilinas).

PRINCESA.—A las seis y cuarto, Noticiario Fox, María la huerfanita (por Bessie Love), La hoja de trébol (gran éxito), Yo quiero ser estrella (cómica).

CINE MADRID.—A las seis y cuarto y a las diez y cuarto, Noticiario Fox, Manon Lescaut (éxito insuperable), Sin rumbo en la vida (por Cayena, éxito extraordinario). Pronto, En pública subasta y Su alteza el Príncipe (en honor del famoso artista Antonio Moreno).

PAVON.—A las seis y cuarto y a las diez y cuarto, Por ganarse la vida (cómica), Como las mariposas (gran éxito), El conde de Maravillas (con aditamento de cuadro flamenco, éxito enorme). Pronto, La poupée de París (cine revista, gran acontecimiento).

CENTRO.—Selección cine.—A las seis y cuarto y a las diez y cuarto, El negro que tenía el alma blanca (exclusiva de este teatro).

CINE IDEAL.—A las seis y a las diez y cuarto, Que viene el oso (por la pandilla infantil), Cuídate de mi mujer (por Wanda Hawley); éxito formidable, El hijo pródigo (gran creación de Gretta Nissen, William Collier y Ernest Torrence, dos jornadas, completa).

CINEMA GRAVINA (junto a Barquillo).—A las seis y a las diez y cuarto, Noticiario Fox, Las tres sombras (drama), Camaradas de escuela (cómica), El terror de los viles (episodio 15), Cara o cruz (Charles Jones), Mañana, Bestias del Paraíso (por William Desmond).

CINEMA GOYA.—A las seis (moda) y a las diez y cuarto, El hijo pródigo (Ernest Torrence), El nuevo administrador, Noticiario Fox, El poder de la mujer (Kathryn Perry y Margaret Lewingston). El domingo, estreno, La dama indómita (por Gloria Swanson).

CINEMA BILBAO (teléfono 30.796) —A las seis y a las diez y cuarto, Esposas conscientes, El nuevo administrador (cómica), De la cocina al escenario (éxito mayor cada día). Precios populares.

CINE PARDIÑAS.—Nuevo programa, 6 y 10, Tancredo, limpiabotas; El desierto blanco (emoción) y El séptimo chico (grandiosa, por Mary Menti).

CHUECA.—A las 6 y 10,15, grandes éxitos de Luis y Luisita Esteso, Georgina Violeta, Los Ternel, El Canario y Luis Janee y demás atracciones.

FRONTON JAI ALAI.—Tarde, a las cuatro, primero, a remonte, Ochotorena y Echániz (J.) contra Ostolaza y Tacolo; segundo, a pala, Badiola y Narru I contra Azurmendi y Ermúa.

Imprenta de LA LIBERTAD
Madera, 8

FOLLETON DE «LA LIBERTAD» 8

SU ALTEZA EL AMOR

POR

JAVIER DE MONTEPIN

men, lo que es muy posible, no seremos nosotros los responsables.

—Explicate más.

—Sería muy largo de explicar. Vengamos a nuestro negocio. ¿Los datos referentes a la marquesa Lazarine están completos?

—Aquí está el legajo.

—¿Está ahí también todo lo concerniente a Marcelo Laugier?

—Todo. Y por cierto que es la parte más curiosa e interesante de la historia en cuestión.

—¿Continúa viviendo en Suiza el ex teniente?

—Sí; ha comprado un «chálet» a las orillas del Lago, cerca de Ginebra, en Versoix. Es conocido en el país con el nombre de Marcelo Aubertin. Su género de vida, así como el del hijo de la marquesa, han sido vigilados cuidadosamente. El informe es muy detallado.

—A otra cosa. Conozco mucho al llamado Begourde, príncipe de Castel-Vivant, y por el apodo el príncipe «Totor»; pero necesito conocer ciertas particularidades de su vida pasada, de que no había nunca.

—Ahí tienes su historia completa.

—Dame ahora todo lo que sé refiera a la familia del duque de Chaslin, las notas de «Sta-Pj» acerca de este asunto y el anónimo escrito al conde de Vergis. Deduzco de tu conversación con el conde que su esposa tiene un amante. Entreveo una mina de oro que explotar.

—Toma la carta unida a mis notas.

—Ocúpate de Lucía Gonthier. Averigua si vive e investiga lo antes posible cuanto a ella se refiera.

—¿Encargo a Picolet de este asunto?

—No. Es inteligente; pero en ocasiones se le va la lengua, y un negocio como el de esta gran herencia debe llevarse con la mayor reserva. Confíaselo más bien al más discreto de tus empleados.

—Se lo encargaré a Bijou.

—¿No te dice el corresponsal de Nueva York si se están practicando ya las investigaciones oficiales para encontrar los herederos del testador?

—Al contrario; me comunica que el «solicitor» no dará un solo paso hasta haber cumplido las formalidades necesarias de hacer los inventarios, lo cual nos da tres meses de tiempo.

—Es más del que necesitamos. Ya encontraremos fácilmente algún empleado del antiguo teatro Dejazet, del que Amelia Gonthier formó parte mucho tiempo, y por él sabremos lo que deseamos. Confío el asunto a tu habilidad. Vengamos ahora a Fernando Volnay.

—Cuando me interrumpiste la conversación que tenía con el presuntuoso actor, que en realidad es un arrogante mozo, comprendí que se te había ocurrido alguna idea y aplacé la resolución hasta mañana.

—Ese Volnay, ¿no es primo de Santiago Sureau, el picador del conde de Vergis, y que acompaña a la condesa en sus paseos a caballo?

—Sí.

—Pues ese cómico puede sernos útil... Quiero que le tengamos a nuestra disposición. Para conseguirlo, bastará que tengamos suspendida sobre su cabeza la espada de Damocles, pronto a aniquilarle. Envía hoy al joyero de Marsella el importe de su crédito, y mañana, cuando se presente Volnay, le dices que el señor Hirsch, accediendo a tu ruego, consiente en no perseguirle a fin de no destruir para siempre su porvenir; pero que, para obligarle a entrar en cuentas consigo mismo, rehusa todo reembolso y prefiere guardar los pagarés falsos, de que sólo hará uso en caso necesario. El chico es perezoso, orgulloso, pervertido hasta la médula, y tiene ya un pie en el camino del crimen. Las mujeres acabarán por perderle completamente, y él será para nosotros un instrumento blando y dócil. No dejes de hacerle escribir y firmar una declaración de ese pecadillo.

—Así lo haré. ¿Has visto a Genoveva estos días?

—Ayer precisamente.

—¿Sigue, por supuesto, siéndote afecta?

—Sabes que tengo cogida a Genoveva como vamos a tener al cómico de Belleville, y aún mejor, y me haces esa pregunta, tan falta de sentido común... No, no es de temer que me falte. Por mi voluntad es querida tutelar del principillo de Castel-Vivant, un «Juan de las Viñas», de cuyo hilo tira ella a su antojo, y pondrá su influencia al servicio de nuestra fortuna...

—Y de la suya, naturalmente.

Después de una ligera pausa, Malpertuis preguntó:

—¿Cómo está Blanca?

Al oír este nombre Fossaro se estremeció.

—Desde la semana pasada no la he visto; pero si estuviera mala lo hubiera sabido. Hace una vida tranquila y monótona en la casita en que se ha instalado con Margarita hace dos años. Pronto iré a verla, porque también debe coadyuvar a nuestros proyectos.

—¡Ella! ¡Tu hija!—murmuró el ex procurador con sorpresa.

—¿Mi hija?—repitió el barón de Fossaro.

—¡Cómo! ¿Lo dudas? ¡Por fuerza estás loco! Cuando Clara Gaillet llegó a ser tu amante apenas tenía dieciseis años. Era honrada... te amaba. Si huyó de la casa paterna fué por seguirte cuando sintió los primeros síntomas de su embarazo... No te faltó nunca.

—Entonces, ¿por qué la maté?—respondió Cesar con voz sorda—. ¿No recuerdas? Tenía sospechas de ella, la recriminé, y apenas se dignó defenderse, y después nada ha venido a probar que mis sospechas fueran injustas.

—Tampoco ha habido nada que las justifique. En un momento en que te cegaba la cólera la mataste; pero después volviste en ti, y me acuerdo que no dudabas entonces de la inocencia de Clara. No necesito más pruebas de ello que los cuidados que, cumpliendo tus órdenes y por mediación mía, hemos tomado para educar a Blanca; y cuando volviste «de allá», tu alegría por haberla encontrado tan hermosa como su madre, tus sacrificios para educarla con esmero y lo que la quieres.

Fossaro, absorto en profunda meditación, empezó a hablar consigo mismo:

—Sí, es cierto; Blanca se parece a mí en la voluntad, en los gustos y en los instintos. Sueña, como yo, con el orgullo y la riqueza. Sus aspiraciones la impelen a desear una vida activa, accidentada, anómala e imprevista. Lo sé; pero ella no me lo ha dicho, por que me tiene miedo, y hasta tal punto la domino que tiembla al verme, y no se atrevería a hacerme confidente de sus caprichos. No creo que me tenga mucho cariño; pero tengo la convicción de que la idea de desobedecerme no ha pasado por su imaginación. Su terror y su obediencia pueden serme sumamente útiles... Es mi hija... sea... lo admito... pero ¿qué importa? Ella no lo sabe ni lo sabrá nunca. Ningún acto legal me la impone a título de tal. Cree que la recogí de pequeñita y que todo me lo debe, y quizá me está reconocida, aunque no me atrevería a afirmarlo. Será rica, porque trabajará en su provecho, enriqueciéndonos además. Por mediación de ella la fortuna del duque de Chaslin ha de venir a ser nuestra.

—¿Qué piensas hacer?—le preguntó Malpertuis, temblando a su pesar.

—Pienso en llegar a ser millonario, y cuando empiece la lluvia de oro tú recibirás la parte que te corresponda del aguacero bienhechor. No te preocupes y déjame continuar el misterioso camino que me he trazado. Me llevo los legajos; los estudiaré detenidamente; desde esta tarde quizá pondré manos a la obra. Antes de seis meses habremos alcanzado lo que deseamos. Vive, pues, tranquilo, y dame veinticinco mil francos.

Malpertuis no hizo la menor objeción. Abrió la caja, sacó veinticinco billetes de Banco y se los entregó a César de Fossaro. Este los dobló y se los guardó en el bolsillo, cogió bajo el brazo los legajos, dió un apretón de manos a su socio y desapareció por el misterioso boquete que conducía a su hotel de la calle de Provenza.

El director hizo girar sobre sus goznes el estante de cajones de cartón móvil, colocado allí para disimular la puerta de comunicación; puso el cajón de cartón en su sitio, y mientras llegaba la hora de almorzar se puso a preparar trabajo para sus empleados.

IV

Volvamos a Stanislas Picolet.

Este, apenas leyó la epístola y recordó quién era el que se la dirigía, fué corriendo al cafetucho de la calle de la Victoria. Este establecimiento, de mísera apariencia, tanto interior como exteriormente, era de ínfimo orden.

El techo era sumamente bajo; las puertas vidrieras apenas dejaban entrar suficiente luz para poder leer los periódicos esparcidos sobre las grasientas mesas.

Tres parroquianos sentados en banquetas mal guarnecidas poblaban aquel dudoso zaquizamí.

La dueña del cafetucho, mujer de unos cuarenta años, que se decía viuda de un marido que nadie había visto ni conocido, estaba sentada tras de un mostrador devorando un folletín del «Petit Journal».

Uno de los tres parroquianos había pedido una copa de «chartreusse» verde, que no se había acercado aún a los labios. Tenía en la mano un periódico que no leía y los ojos fijos en la vidriera de entrada. Este sujeto, de veintisiete a veintiocho años de edad, era el tipo más perfecto y acabado de los gomosos de la «high-life». Su «complet» de mañana era un modelo de elegancia. Su hermoso rostro, algo pálido a causa de la licenciosa vida que llevaba, se distinguía por su expresión jovial y sonriente.

2009 Ministerio de Cultura

CURA VEGETAL Nº 2

CURACIÓN DE LA ALBUMINURIA

NEFRITIS Y DERIVADOS

Maravilloso regenerador de los riñones

Regalamos aparato dosificador de la albúmina

Ptas. 7'80 la caja para un mes.

Venta: LABORATORIOS BATAVICO Y MARIOS

Ronda Universidad, 6 Barcelona y farmacias

DEL ABATE HAMON

En Madrid: Farmacia Gayoso, Arenal, 2. y farmacia Company, Puerta del Sol, 15.

EMPRES ANUNCIADORA

DE ENRIQUE LAGUNO

NAVAS DE TOLOSA 5.-MADRID

TELEFONO 14.905

EN LA ADMINISTRACION DE «LA LIBERTAD», SAN ROQUE, 7, DE DIEZ A ONCE DE LA MAÑANA, TODOS LOS DIAS LABORABLES, SE FACILITARA CALDERILLA POR PLAZA O PAPEL SIN COMISION ALGUNA

AGUA DE VALLEQUILLAS

Sulfatado cálcica sódico magnésica

Autorizada por R. O. de 27 de Diciembre 1926

Maravilloso agente terapéutico para artríticos, hepáticos y contra el estreñimiento.

Es la primera en el mundo (reconocida así unánimemente en el expediente oficial), en intensidad de mineralización, constantes físicas, inalterabilidad, radioactividad y pureza bacteriológica.

De venta:

ANTONIO MAURA, 10; CRUZ, 30; SAN MATEO, 18, y PRINCIPALES FARMACIAS

CONSULTORIO

BRAVO MURILLO, 140. Venéreo y piel, curación sífilis, cuarenta días. Tratamiento alemán.

ASTURIANOS

¿Queréis beber buena SIDRA NATURAL DE CARREÑO? Sidrería Navas de Tolosa, 9, Madrid.

PAÑOS INGLESES

DE SALDO

San Bernardo, 21

TIENDA DE SALDOS

PRESERVATIVOS

Sirvo prova. Cat.º gratis. Casa Ramses. Carmen, 47

Las PASTILLAS CRESPO

contra la tos saben deliciosamente

Motores Cabestreros, 5.

PARA EL CABELLO

LA LOCION

ROM

NO TIENE RIVAL

Banco de España

Habiéndose extraviado el resguardo de depósito número 755.631 de Deuda Interior 4 por 100 por pesetas nominales 9.000, expedido por este establecimiento en 5 de Junio de 1914, a favor de doña Dolores Romero Morales y D. Emilio Agero Gadea, indistintamente, se anuncia al público por primera vez, para que el que se crea con derecho a reclamar, lo verifique dentro del plazo de un mes, a contar desde la fecha de publicación del presente anuncio en el periódico oficial «Gaceta de Madrid» y dos diarios de esta corte, según determina el artículo 41 del reglamento vigente de este Banco, advirtiendo que, transcurrido dicho plazo sin reclamación de tercero, se expedirá el correspondiente duplicado del resguardo, anulando el primitivo, y quedando el Banco exento de toda responsabilidad. Madrid, 2 de Abril de 1927.—El vicesecretario, Francisco Beida.

ZAPATOS

color moda cab.º, 25 ptas. VICI, Romanones, 16.

ALQUILO CUARTOS

casa nueva, exteriores soleados 16, 20 y 23 duros; 50 metros tranvía; marca taxi de 0,40 desde Sol, 0,80. Peñuelas, 19.

BANCA MARCH

JUAN MARCH ORDINAS

PALMA DE MALLORCA.-SAN MIGUEL, NUM. 17, Y COFRADIA, NUM. 2

ENTIDAD PERSONAL, DE LA QUE ES UNICO PROPIETARIO SU TITULAR, D. JUAN MARCH ORDINAS

OPERACIONES A QUE SE DEDICA

Cuentas corrientes con interés en pesetas y monedas extranjeras. Préstamos y créditos con garantía. Cobro y descuento de letras, cupones y títulos amortizados. Giros y cartas de crédito. Compraventa de valores en España y el Extranjero. Compraventa de toda clase de monedas y billetes extranjeros. Depósitos de valores. Seguros de cambio. Aceptaciones y domiciliaciones. Suscripciones a empréstitos, y en general, a toda clase de operaciones de BANCA, BOLSA Y CAMBIO

La Banca March presta preferente atención a la compra de terrenos para subdividirlos en parcelas y efectuar la venta de éstas, a plazos, hasta diez años, y al interés corriente.

Cuenta con corresponsales en todas las plazas de Baleares, y sostiene relaciones directas de corresponsalía con los principales Bancos y banqueros de España y del Extranjero.

PAPEL WLINSI

RESFRIADO - GRIPPE REUMATISMO

PARIS y todas Farmacias.

DESINFECTANTE

SANITAS

SEVILLA

DENTISTA

Plaza Progreso, 9, 2.º (esquina a Espada)

Extracciones sin dolor, 3 ptas. Obturaciones, desde 5 ptas. Aparatos caucho, desde 5 ptas. diente. Dentaduras completas, desde 100 ptas. Coronas oro, desde 25 ptas. Consulta gratis.

Horas: de nueve a una y de tres a siete.

Para los obreros, horas convencionales.

PLICADOS FUENTES

La casa que cuenta con mejores elementos y más clientela, ¡por algo será! Esta casa no tiene sucursales. MONTERA, 9, PRINCIPAL

Muebles.--Liquidación

POR CESACION DE COMERCIO

32, Barquillo, 32

A plazos TEJIDOS, SASTRERIA ZAPATERIA, MUEBLES

Gómez y Carmona. Relatores, núm. 3 Tel. 13.101

Correos y Telégrafos

Convocadas 300 plazas. Edad, dieciséis a veinticinco años. Para el programa oficial, contestaciones y preparación, diríjanse al INSTITUTO REUS, PRECIADOS, 23, MADRID. No tenemos Apartado. Profesorado del Cuerpo.

TODA CLASE DE PUBLICIDAD

LA PRENSA, CARMEN, NUMERO 18.

---

†

EL SEÑOR

D. Pedro Coello García

DEL COMERCIO

Ha fallecido el día 8 de Abril de 1927

Habiendo recibido los Santos Sacramentos.

R. I. P.

Su desconsolada esposa, doña Jacinta Aris; hijos, D. Pedro, doña Victoria y doña Jacinta; hermanos, doña Antonia y don Felipe; hijos políticos, D. Pedro Pérez Alonso, D. José Perales y doña Mercedes Assó; hermanos políticos, doña Encarnación Aris y doña Balbina Rodríguez; nietos, primos y demás parientes,

RUEGAN a sus amigos se sirvan encomendar su alma a Dios, y asistan a la conducción del cadáver, que tendrá lugar hoy sábado, 9 del actual, a las cuatro de la tarde, desde la casa mortuoria, Conde de Romanones, 12, al cementerio de Santa María, por lo que recibirán especial favor.

Se suplica el coche.

No se reparten esquelas.

Esquelas: «LOS TIROLESES», ROMANONES, 7.

ENTRETENIMIENTOS

JEROGLIFICOS

Europeo

PUNTO CARDINAL

PUNTO CARDINAL

Dicho

500 50 500

BOCANA

Solución a los jeroglíficos del número anterior:

A Españolas, Alicantinas.

A Lema, Sobre todo, la libertad.

Anuncios clasificados por secciones. Cada palabra, VEINTE CENTIMOS

ALMONEDAS

Ocasión. — Aparadores, 110; mesas comedor, 19; sillas, 5; camas, 35; armarios, 90; colchones, 12; lavabos, 19; mesillas, 18; alcobas completas, 350; comedor completo, 400; camas bronce doradas, matrimonio, 250. — Luna, 13.

Liquidación muebles buenos. Leganitos, 17.

Baratísimos armarios luna, 120; aparadores, 110; sillas, 5; mesillas, 15; colchones, 11; lavabos, 20; camas, 35; doradas, 125; matrimonio, 180; comedores, alcobas, 400. Trafalgar, 4.

Cama, colchón y almohada, 50 pesetas; cama matrimonio, 60; colchón, 12.50; armario luna, 115; ropero, 90; aparadores, 120; lavabos completos, 19; percheros, 16; mesas comedor, 19; camas doradas, 140; matrimonio, 225. Plaza Santa Bárbara, 4; Estrella, 8 y 10, doce pasos Ancha. Matesanz.

ALQUILERES

Cuarto amplio, 100 pesetas, casa nueva. Santa María Cabeza, 27.

Alquílase sótano para industria o almacén. — General Lacy, 11.

A señor extranjero o caballero honorable cédese hermoso soleado gabinete amueblado, sin. Alcalá, 145, cuarto derecha, junto estación Metro Goya.

Alquílase solar con nave de ocho metros y casita propia para guarda. Razón: Sr. Millán, paseo de las Delicias, 53.

Bonito y soleado exterior, seis piezas, 16 duros. Hermani, 39, cerca Metro.

Se alquila cuarto soleado, principal, siete habitaciones, baño y termosifón, amplia galería, tres por seis, con vistas a jardín, 105 pesetas. Zabaleta, 29 (Prosperidad).

Habitación soleada, con, sin, baño ascensor. — Guzmán Bueno, 9.

Locales para almacén o industria. Monteleón, 7 duplicado, patio.

Alquilo cuartos exteriores con baño, 30 duros. Arango, 3.

Exteriores baratos, habitaciones amplias, próximos glorieta Embajadores, tranvías 22, 26. — Ercilla, 9.

Alquílase gabinete a caballero. Informarán: Santiago, 18, portería.

Cedo espacioso gabinete y alcoba exterior para dormir uno o dos caballeros formales. San Mateo, 22, primero izquierda.

En sitio más céntrico Madrid cedo magnífico departamento para oficinas, abogado, arquitecto, ingeniero, especialista, academia, representante, modista. Barco, 16. Registradoras.

AUTOMOVILES

Magnetos arreglan. Carmen, 41.

Faetón, muy buena presencia, motor suizo, poco consumo, adecuado para línea, baratísimo.—Apartado 837, Madrid.

COLOCACIONES

Demandas y Ofertas

Diez cts. palabra

El anuncio en esta sección será gratuito todos los miércoles para quienes, por hallarse en paro forzoso, necesiten ofrecer sus servicios en las distintas ramas del trabajo.

DEMANDAS

Joven, sabiendo contabilidad, mecanografía y con buena letra, se ofrece sin pretensiones. Razón: Pozas, 15, cuarto izquierda.

Persona formal y seria con informes a satisfacción se ofrece para trabajar por las tardes, de cuatro a ocho, en oficina, cobrador o cargo análogo. Modestas pretensiones. J. Pacheco. Calatrava, 14 y 16.

Ofrécese viuda veintisiete años, para criar, leche fresca. Evarista Centeno. Calle Urgel, 14.

Contable práctico ofrécese llevar contabilidad mañanas o tardes, señor Morales, avenida General Ampudia, 39, principal (Puente Vallecas).

Viuda de cincuenta años, cuidaría niños o acompañaría señora o sacerdote. Molino de Viento, 16, principal.

Señorita, maestra nacional, entendida en comercio, desea colocación como profesora o empleada en comercio tejidos.—San Andrés, 1, principal. Señorita Angela Barceló.

Sastra costurera a domicilio, haciendo ropa de niño. Dos Amigos, 8. María Calleja.

Señora cuidaría a caballero o sacerdote. Madera, 20, piso cuarto interior derecha. De tres a cinco.

Ofrécese matrimonio joven para porteros de inatacable conducta. — Fernando el Católico, 12, segundo, A.

Sastre. Cortador y confeccionador paisano y militar, joven de dieciseis años de práctica, se ofrece para Madrid o provincias. Santos García. Carretas, 3, continental.

Se ofrece para guarda de noche en lo que fuera; también limpiacoches o cosa análoga. Razón: Calle Bastero, número 23, portería.

OFERTAS

Faltan oficialas pantaloneras. Ferrer del Río, 21 (Guindalera).

Modista. Faltan maquinista, aprendiza. Berruguete, 4.

Agentes productores de Seguros, espléndidamente retribuídos, solicítanse. Puerta del Sol, 14.

Faltan oficialas sombreros niños y ropa blanca. Espejo, 2, segundo izquierda.

Faltan buenos oficiales cordón, sabiendo tacón suela. Fray Ceferino González, 11.

Guarnecedoras de calzado hacen falta en Oviedo. Informes: J. Granda. Peso, 9 (Oviedo).

Sueldo y comisión ganará persona joven relacionada confiterías. — Arrieta, 9.

Agentes ambos sexos, empleando horas libres, obtendréis ganancias notabilísimas. Referencias: Apartado 10.038.

Destinos para licenciados Ejército. Minguez, Infantas, 25.

Falta oficiala pantalonera. Calatrava, 16, tercero derecha.

Sastre, aprendiza. Norte, 5, principal.

Faltan oficialas ropa blanca fina. — Blasco Garay, 25.

Falta aprendiza pantalonera. Salitre, 23.

Chalequera. Falta ayudanta y aprendiza. — Santa Bárbara, 7, tercero izquierda.

Necesito buena oficiala modista. Almirante, 7, tercero derecha.

Camisera. Faltan oficialas, aprendizas. Paloma, número 24.

Se necesita sirvienta para todo, joven, sabiendo cocina, con informes. Costanilla de los Angeles, 2, entresuelo.

Modista. Faltan oficialas. Alvarez de Castro, 20, tercero centro izquierda.

Faltan aprendizas adelantadas pantalonera. Wad Rás, 4 (Cuatro Caminos).

Falta chica para todo.—San Bernabé, 4, segundo izquierda.

Zapateros. [illegible] primera, primera caballero, y buen ayudante cortador sepa picar. Paseo de las Acacias, número 13, segundo. C. H.

Falta ayudanta ropa blanca. Cristóbal Bordiú, 4 triplicado, tercero centro.

Modista. Faltan buenas ayudantas. — Hortaleza, 92.

Sastre. Faltan chalequeras. Velarde, 14.

Falta aprendiza adelantada de modista. Espíritu Santo, 14, quinto interior derecha.

Oficiala de vestidos y media oficiala hacen falta en Avenida Peñalver, 20, entresuelo izquierda.

Sastre. Faltan ayudantas, 3 pesetas; aprendizas sepan. Ave María, 18. Méndez.

Falta aprendizas adelantadas. Olmo, 6, tercero, modista.

Necesito chico taberna. Inútil sin informes.—Peñón, 25.

Falta chico. Carretas, 33. Bastonería.

Buena maquinista sombreros señora. Mariana Pineda, 14.

Deseo mujer para barrer escaleras, 12 pesetas. Magdalena, 32, portería.

Falta aprendiz y ayudante zapatero. Peñón, 32, tercero centro.

COMADRONAS MANICURAS

Partos. Rogelia Santos. Consulta reservada. — San Vicente, 25.

Ex profesora Maternidad. Consultas reservadas. Plaza Lavapiés, 4.

Partos. Luisa Veira, profesora acreditadísima. Consulta embarazadas. Plaza Progreso, 10, segundo.

Paz Yscar. Consulta reservada embarazadas. Fuencarral, 123.

Partos. Consulta reservada económica. Jorge Juan, 53.

Partos. Vicenta Santa clara. Consulta embarazadas. Divino Pastor, 3.

Partos. Ex profesora Maternidad. — Consultas reservadas. Huertas, 29 duplicado.

Partos. Milagros Sánchez. Consulta, asistencias. — Bravo Murillo, 65.

Compro dentaduras. — Main, León, 38.

Compro papeletas Monte, alhajas, dentaduras. Plaza Santa Cruz, 7, platería. Teléfono 10.706.

ENSEÑANZAS

Bailes. Plaza Carmen, 1.

Academia Mercantil. — Contabilidad, cálculos, taquigrafía, mecanografía, francés, inglés. Atocha, 41.

Solfeo, piano. Lecciones domicilio profesora. — Almansa, 11, principal.

Policía, Correos, Telégrafos, clases nocturnas. Claudio Coello, 59.

Partos Estefanía Raso. Asistencias esmeradas, económicas. Atocha, 94; segundo.

CONSULTAS MEDICAS

Curación, purgaciones, venéreo, sífilis, impotencia, matriz, enfermedades crónicas. Once a siete, dos pesetas; especial, cinco; obreros, siete nueve, una. Fuencarral, 73, entrada Santa Bárbara, 2.

COMPRAS

Compramos reclamaciones Ferrocarriles. Pacífico 54.

Alhajas, papeletas del Monte y toda clase de objetos la casa que más paga. Sagasta, 4. Compraventa.

Academia Americana Automovilismo. Talleres-reparaciones, 100 pesetas enseñanza completa. General Pardiñas, 93.

Academia Remington, clases diarias taquigrafía y mecanografía último modelo Remington, cinco pesetas mes. Se hacen copias. Caballero Gracia, 34.

Bailes Charleston, tango. Príncipe, 16.

Mecanografía, 7 pesetas mes: taquigrafía, 10. Puerta del Sol, 6.

ESPECIFICOS

Pomada «Cereo». Cura sabañones, úlceras, quemaduras, eczemas, herpes.

Agencia Reyes. Puerta del Sol, 6, principal, admite anuncios para LA LIBERTAD.

HUESPEDES

Se reciben huéspedes con sin. Costanilla San Andrés, 18.

NODRIZAS

Nodriza sin hijos, leche fresca y abundante, desea niño para criar en casa. Palma, 7.

Nodrizas montañesas, gallegas y demás regiones, ofrécense Madrid y provincias. Palma, 7.

Ama, cuatro días parida, desea niño criar su casa. — Esquilache, 21. Elvira.

PERDIDAS

Perra lobo encontrada. Razón: Ribera Curtidores, 13, comestibles.

PRESTAMOS

Hipotecas interés legal. Hidalgo, Reina, 13.

Comerciantes, industriales, dinero rápido, reducidos intereses, facilidades pago. Apartado 955.

TRASPASOS

Por ausentarme traspaso o subarriendo gran carnicería, salchichería, lo mejor del paseo Luchana. Razón: Alamo, 10, segundo.

Traspaso cacharrería. Cabanilles, 2, final María Cristina.

Ganga. Cedo bar barato, calle Embajadores, a plazos o al contado. Razón: Lavapiés, 39, lechería.

Traspaso hueco ex-tinte para cualquier industria. Serrano, 68.

Se traspasa cervecería gran porvenir, calle de Alcalá. Razón: Magdalena, 30, principal. De once a una y de seis en adelante.

Traspaso tienda, dos huecos. Bravo Murillo, 173.

Traspaso local tienda, calle Estudios. Dirigirse: Apartado Correos 981. Sr. S. R.

Con veinte años vida comercial traspaso huevería, inmejorable clientela. — Costanilla Angeles.

VARIOS

La Esponjera Moderna. Infante, 3.

VENTAS

Casa Jiménez. Aparatos fotográficos, objetivos, accesorios, artículos piel regalo, joyería, bisutería, relojería. El mejor Stock. Preciados, 60.

Casa Jiménez. Mantones Manila antiguos, modernos, bordados, lisos. Primera casa en España con dibujos exclusivos y ejemplares extraordinarios, mantillas, peinas, abanicos. Calatrava, 9.—Preciados, 60.

Casa Jiménez. Mantillas, peinas, extraordinario surtido, venta, alquiler. Calatrava, 9. — Preciados, 60.

Ultima semana materiales derribo, precios increíbles. San Lucas, 9.

Magdalena, 30, principal, venta de enseres usados de café-bar. Mesas de mármol, a 20 pesetas.

Se venden los enseres del Bar Flor del día. Alcalá, 175.

Persianas, linoleum, mitad precio, limpiabarros para portal, coches. Fuentes, 5, San Bernardo, 2.

La Marquesina, Tetuán, 16. Puntas y codillos, 4 pesetas kilo.

Liquidación. Camisería, perfumería, medias, calcetines, camisetas, calzoncillos. Los Dollars.—Caballero de Gracia, 12.

Vendo casa barata, renta 170 pesetas. Sol y Ortega, 37 (Puente Vallecas), al lado plaza toros.

Linoleum y hule de piso. Retales sobrantes de las colocaciones, propios para debajo de mesas de comedor y lavabos, desde 15 pesetas. — Casa Castells. Herradores, 12. Teléfono 11.666.

Vendo puertas y montantes cristal prensado, fuentes cocina, depósitos retrete. Madera, 51.

Vendo casa con principal, agua, luz, alcantarillado, próxima nueva plaza toros. Francisco, Altimiras, 10.

Vendo casa, cuatro cuartos. Razón: Milagros de Silva, 17, frente estación Tetuán.

Vendo casa, ocho habitaciones, industria, solar y corral, próximo Hospital Militar. Razón: Calle Las Mercedes, 17, lechería (Carabanchel Bajo).

Vendo solar, 16.000 pies, calle Marcenado, Prosperidad, cerca tranvía.—Razón: Salustiano Llanos. Pozas, 6, principal.

Máquina labrar madera universal, nueva, glorieta Cávia (Menéndez Pelayo), jardín.

Cantería almohadillada, gran portada medio punto. Glorieta Cávia (Menéndez Pelayo), jardín.

Véndese carro enganchado con dos mulas. — Ancha San Bernardo, 118 (parador Sepúlveda).

ESTOS ANUNCIOS SE ADMITEN EN TODAS LAS AGENCIAS DE PUBLICIDAD; EN NUESTRAS OFICINAS, DE NUEVE DE LA MAÑANA EN ADELANTE; EN LOS

QUIOSCOS DE "LA LIBERTAD",

PLAZA DE PONTEJOS, GLORIETA DE BILBAO, GLORIETA DE RUIZ JIMENEZ (Cuatro Caminos), Y EN LOS DE VENTA DE PERIODICOS DE LAS CALLES DE TOLEDO, ALCALA (frente a Apolo) Y ALCALA (esquina a Goya).

2009 Ministerio de Cultura