AÑO VIII MADRID NÚM. 1.927

SUSCRIPCIONES

Madrid, un mes..... 2 ptas
Provincias, trimestre.. 6 »

25 EJEMPLARES 1,75 PESETAS

LA LIBERTAD señala a sus lectores y anunciantes : : que es el periódico de mas grandes tiradas: :

La Libertad

HEMEROTECA MUNICIPAL MADRID

VIERNES 21 DE MAYO DE 1926

Toda la correspondencia debe dirigirse al Director
Apartado de Correos 981

Casa de LA LIBERTAD { Redacción: MADERA, 8. Administración: SAN ROQUE, 7

Los anuncios se reciben en nuestras oficinas, de diez de la mañana en adelante.

Número suelto, **10** *céntimos*

DEL PADRE VITORIA A BOLIVAR

El ideal de Hispanoamérica

Hace hoy justamente un mes, el profesor holandés W. F. Trenb, presidente del Comité Grocio, entregaba solemnemente en Salamanca una medalla de oro conmemorativa del centenario del gran escritor, considerado universalmente como fundador del Derecho internacional moderno. Acudían los representantes de los Países Bajos a Salamanca recordando que allí había leído sus grandes enseñanzas el inmortal padre Vitoria; de igual modo que en Granada habían rendido homenaje solemne a la memoria del ilustre padre Suárez.

La Universidad salmantina, como tributo debido al gran teólogo y moralista, al genial precursor de todas las tendencias que en nuestros días se apuntan en el campo del Derecho internacional, con el Tratado de Versalles, al idear la Sociedad de Naciones, y en la obra que la magna institución ginebrina quisiera realizar, organizó unas conferencias sobre los trabajos jurídicos y las doctrinas del padre Vitoria, a cargo del profesor de la Universidad de Valladolid, D. Camilo Barcia.

Las lecciones explicadas con tal motivo, por iniciativa del inteligentísimo ministro del Uruguay, Sr. Fernández Medina, secundado por muchos de sus colegas diplomáticos de América, van a ser editadas para distribuirlas en gran número por todo el Nuevo Continente. El hecho tiene una significación tal, que nosotros nos creemos dispensados de exaltarlo, ya que el hecho es de aquellos que por sí solos se alaban.

Deseamos, sí, insistir una vez más en el examen de una cuestión que nos es muy grata, que desde los años en que iniciamos nuestras tareas periodísticas, así como desde las fechas en que por primera vez hablamos en el Ateneo de Madrid, venimos cuidando preferentemente, y que ahora parece ser preocupación que va generalizándose.

Poco a poco, con la obligada y hasta conveniente lentitud con que se difunden estas ideas innovadoras, llamadas a caracterizar los empeños más estimables de un pueblo, y que llegan a dar fisonomía a todo un período histórico, comienzan muchos hoy a pensar que el hispanoamericanismo, el iberoamericanismo, es cosa más fecunda y sustanciosa que aquellos torneos retóricos en que se entonaban himnos de fraternidad y se «apretaban» con sonoras palabras «los lazos espirituales de la gran familia iberoamericana». No somos, ni mucho menos, de los que desdeñamos estas primeras manifestaciones intuitivas, adivinadoras, precursoras del gran ideal.

Tampoco creemos, como otros piensan, que el problema hispanoamericano se limite ni se circunscriba a esas empresas económicocomerciales en que cifran todas sus esperanzas los que a sí mismos se llaman espíritus realistas y prácticos. De eso es de lo que menos tiene que preocuparse esta concepción internacional, tal y como nosotros la vemos.

Ni aun los empeños espirituales, de cultura y de investigación, para realizar una obra común, en cuanto sean simples esfuerzos científicos, los colocaríamos como fin primordial, como objetivo único de este intento de colaboración de España y de Portugal con los países del Continente americano que heredaron su verbo.

Vemos cada hora que pasa perfilarse con mayor exactitud una gran corriente en el Mundo, que espiritual y artísticamente será la síntesis de nuestro genio. Es en el orden jurídico y en el orden político donde tiene expresiones más definidas y concretas. En germen están aún, como posibilidades tan prometedoras como ilimitadas, las modalidades estéticas, siquiera contemos, más que por el número por la calidad, con producciones que anuncian la existencia de un temperamento artístico hispanoamericano perfectamente diferenciado del que aportaron a la obra civilizadora otros pueblos y en otras edades.

Pero donde está hecha la siembra, que arraigó con hondas raíces y comienza a florecer con opulencias fastuosas y con intensidad de colorido deslumbrador, es en el campo jurídico. Hispanoamérica, en su espíritu, está engendrada por el saber y el sentir de nuestros grandes teólogos; por Vitoria y sus discípulos. Ya que las inteligencias mejores y más profundas han sabido penetrar en el campo de nuestra verdadera tradición y empiezan a restaurarla en su estricto valor, conviene repetir a diario nuestro credo y hacer constante profesión de fe.

Así como Grocio hizo arrancar todo el sistema jurídico internacional de las ideas y doctrinas del Derecho romano, afirmando el principio contraactual, que luego fué universalmente aceptado, inspirando los sistemas jurídicos públicos y privados por que desde entonces se viene rigiendo Europa, Vitoria, inspirado por los sentimientos que vivían y palpitaban en los regímenes familiares y de propiedad que en España se abrieron paso luchando con el feudalismo, vió en el Derecho algo institucional, anterior y superior a esos actos voluntarios que se coagulan en el contrato, que puede ser incumplido, que puede ser violado. El concepto helénico de la propiedad, de la familia y de la «polis», que Platón expresó con aciertos perennes, que conducen a una sociedad universal fraterna y libre, toma en Vitoria formas tan acabadas y perfectas, que acaso por su precocidad, por su futuridad, no progresaron entonces.

Hoy que las teorías jurídicocontraactuales, en plena bancarrota, espíritu del imperialismo, empiezan a ser fatalmente desechadas, América, nuestra América, la América fecundada con el polen de Iberia, representa en el concierto internacional la tendencia cooperadora, armónica, sintética, donde se antepone a la simple fuerza creadora de la voluntad la norma eterna de una ley reguladora de la vida universal, que los hombres ni los pueblos pueden violar sin cometer un delito de lesa humanidad.

Los romanistas, trasladando del campo del Derecho privado al Derecho público el carácter absoluto de la propiedad, fundan el concepto de la soberanía política exclusivo, dominador. El padre Vitoria condena esta concepción (que destruye en su base moral y jurídica la idea de la comunidad internacional) y la sustituye por la soberanía condicionada. El hombre es un hermano para el hombre. La amistad es la exteriorización del derecho de sociabilidad, derecho natural, perenne, eterno. En un principio, todo era común; lo privado es la apropiación que el fuerte obtiene a expensas del débil, sustrayendo del patrimonio general los bienes individuales. Pero estas negaciones y limitaciones del derecho de la comunidad no pueden destruir ni afectar su carácter intangible y supremo. La idea jurídica de la comunidad internacional tiene en Vitoria amplitudes y grandezas insospechadas, que en nuestros tiempos recobran todo su valor.

Estas ideas, tal vez en forma intuitiva, puramente sentimental, inspiran los planes políticos de Bolívar. La conciencia internacional de América, hoy, en las luchas del día, recoge los grandes principios del padre Vitoria. ¿Habrá aún espíritus tan ciegos que no sientan llegar desde la retina al cerebro y desde el cerebro al alma los torrentes de luz que brotan de este ideal, que nosotros llamamos hispanoamericanismo?

AUGUSTO BARCIA

La deliciosa Primavera

Nieva en Francia

París, 20.—Ha nevado en Aix, en Provence, en Saint-Baume y en otros puntos del mediodía.

En Niza los afluentes del Var han desbordado el barrio de las barracas, cuyos habitantes han tenido que ganar los pisos superiores de las casas para preservarse de las inundaciones.

En varias casas y habitaciones de campo las aguas han alcanzado ochenta centímetros, y las bodegas están inundadas con los animales domésticos ahogados. Los daños materiales son muy importantes.

En Bourges, la crecida del Cher ha alcanzado el pueblo de Vierzon, inundando varios barrios bajos.

Los bomberos han ayudado a la mudanza y salvamento de los siniestrados. Se han observado grandes daños.

No se había registrado en Vierzon una crecida tan importante desde hace muchos años.

Un huracán en Italia

Palermo, 20.—Un huracán de gran violencia se ha declarado en la costa. Numerosos barcos cargados de frutas y carbón, que se habían refugiado en el puerto, se han hundido.

Nieva en Bélgica

Bruselas, 20.—En Waines, Heuri, Raerex, Spa, Elsembern, ha nevado abundantemente. En Aubel corre grave riesgo la cosecha de frutas. En Gemmenich varias casas están inundadas por la crecida del arroyo que atraviesa el pueblo. El lago de la Fileppe ha alcanzado su máximo de agua.

EN SEVILLA

La tradicional romería del Rocío

Sevilla, 20.—De Triana salieron esta mañana las carretas que componen la procesión llamada del Rocío, para dirigirse al santuario de Almonte, donde permanecerán hasta el domingo próximo.

La cabalgata la integraban 15 carretas artísticamente engalanadas y ocupadas por bellas muchachas.

En otra carreta iba la imagen de la Virgen del Rocío, escoltada por numerosos romeros a caballo.

En el trayecto se agregarán a esta comitiva las carretas de los pueblos del tránsito. Con tal motivo la animación que reinó esta mañana en Triana fué extraordinaria.

Está prohibida la reproducción de los trabajos firmados que se publican en "La Libertad"

La Redacción de LA LIBERTAD está formada por Joaquín Aznar, Director; Antonio de Lezama, Redactor-Jefe; Ricardo Hernández del Pozo, Secretario de Redacción; Augusto Barcia, Carlos Bonet, Manuel de Castro Tiedra, Antonio Dubois, Teresa de Escoriaza, Heliodoro Fernández Evangelista, José Manuel Fernández Gómez, César García Iniesta, Antonio García Romero, Rafael Hernández Ramírez, Manuel Machado, Eduardo Ortega y Gasset, Manuel Ortiz de Pinedo, Darío Pérez, Arturo Pérez Camarero, Pedro de Répide, Alfonso R. Kuntz, Alfonso Sánchez, Luis de Sirval, Lázaro Somoza Silva, Luis de Tapia, Alejandro y Antonio de la Villa, Antonio Zozaya y Luis de Zulueta

Coplas del día

Quisicosas

«A Zamora le han robado...»
¡Caramba, tiene salero!...
¿Y cómo el ladrón ha entrado?...»
¡Esto deshonra a un portero!

—

El Gallo, a tierras queridas
vuelve, tras cruzar el charco;
y aunque aún no salió del barco,
ya firmó varias corridas...

Esto no es raro, lector;
pues yo sé, por la experiencia
y por la avícola ciencia,
que el gallo es madrugador.

—

«Conferencia del desarme...»
¿Que van «desarmados» cien?...
¡Pues ya podéis apuntarme,
porque yo asisto también!

—

Pronto, en el cielo español,
habrá un eclipse de sol;
que será, cual dice Artacho,
tan parcial como Saracho,
el árbitro de futbol.

—

«Muerte de Mahoma II...»
¡Vaya epígrafe!... ¿Qué es esto?...
¡Leyéndolo, a la ligera,
parece el trance funesto
de un novillero cualquiera!

—

En el «Metro» van las gentes
«moscas» por los accidentes...
Lo que demuestra, a las claras,
a los que manejan cetros,
que hay que suprimir las varas
y hay que suprimir los metros.

LUIS DE TAPIA

De allende el Atlántico

Violento incendio en Sao Paulo

Nueva York, 20.—Telegrafían de Sao Paulo (Brasil) al periódico «The New York Herald» que un incendio de violencia inusitada ha destruído por completo, a pesar de todos los esfuerzos hechos para evitarlo, un importantísimo establecimiento industrial.

Aunque hasta ahora no se han recibido detalles complementarios, se cree que no haya habido desgracias personales. Los daños materiales se calculan en unos setecientos cincuenta mil dólares.

Un violento huracán en Illinois

Nueva York, 20.—Comunican a la «Chicago Tribune» que en Summit (Illinois), un violento huracán ha reducido a escombros un centenar de casas. El número de heridos es muy numeroso.

La baja del franco

Las gestiones de M. Peret

París, 20.—En el Consejo de ministros celebrado esta mañana, los Sres. Briand y Raoul Peret expusieron en conjunto la situación creada con motivo de la tensión de los cambios.

Al terminar el Consejo, el ministro de Hacienda declaró a los periodistas que en aquél se había reconocido la necesidad de intervenir con energía y continuidad, manifestando también que consideraba preciso, en primer lugar, adoptar una serie de medidas de orden técnico encaminadas a restablecer la normalidad del cambio, porque la situación interior del país no justifica en modo alguno la baja actual.

El Sr. Peret declaró también que el Gobierno ha resuelto utilizar desde ahora mismo todos los recursos y créditos públicos disponibles.

Las medidas adoptadas serán llevadas a la práctica inmediatamente y seguidas del modo más riguroso, hasta que se obtenga un resultado satisfactorio. Con relación a este asunto, el Sr. Peret celebrará esta tarde una entrevista con el gobernador del Banco de Francia.

El Gobierno ha aprobado la línea de conducta seguida por el Sr. Peret durante las conversaciones de Londres y se ha felicitado al ver que las negociaciones prosiguen dentro de una atmósfera de cordialidad y conciliación.

El Sr. Peret añadió que no se ha tratado para nada de una convocatoria extraordinaria del Parlamento, e insistió sobre el acuerdo unánime que reina entre todos los ministros.

Además de la creación de una Oficina de compensación, el Gobierno se propone, al parecer, asegurar dentro de la medida más amplia posible la repatriación de capitales.

Con relación a este asunto, se asegura que no se mostraría hostil a la derogación, dentro de ciertos límites, de la ley vigente sobre exportación de capitales.

Mejora el cambio del franco

París, 20.—La Prensa en general, haciéndose eco de la preocupación que para todas las clases sociales constituye la constante oscilación de los cambios extranjeros, comenta extensamente la situación económica de ello resultante. La situación es hoy algo más optimista, habiéndose registrado en Bolsa una ligera mejora del franco.

Según «L'Echo de Paris», las personalidades consultadas anoche en el Elíseo por el presidente de la República, Sr. Doumergue, se han mostrado opuestas decididamente a las sugestiones que demandaban la dimisión del ministro de Hacienda, Sr. Raoul Peret.

Por otra parte, el Sr. Peret, ha declarado que el vencimiento de hoy, de bonos del Tesoro, se presentaba bien y sin dificultad alguna, ya que dicho vencimiento había sido previsto hace muchos días.

El «Journal» puntualiza que la mayoría de los grandes Bancos franceses han ofrecido al Gobierno su ayuda incondicional para llegar a la anunciada creación de una oficina de compensación de los cambios.

El «Excelsior» dice que, a pesar de lo que se viene asegurando en determinados Círculos políticos, es poco probable que se adelante la fecha en que habrán de reanudarse las sesiones del Parlamento.

El pleito de Tacna y Arica

Washington, 20.—Los funcionarios americanos que forman parte de la Comisión del plebiscito de Tacna y Arica han manifestado que el reparto de estas provincias entre Chile, Perú y Bolivia ha sido aceptado ya como base de las negociaciones en curso para resolver definitivamente las diferencias existentes desde hace tanto tiempo entre chilenos y peruanos.

El secretario de Estado, Sr. Kellogg, se muestra favorable a este reparto, que dará a Bolivia una salida al mar.

LA CONFERENCIA DEL DESARME

Ginebra, 20.—En la sesión celebrada esta mañana por la Conferencia del desarme, quedó demostrado que todos los Estados europeos ponen como condición previa para el desarme la constitución de una garantía positiva y suficiente de su seguridad.

Esa tesis ha sido sostenida especialmente por los delegados de Rumania, Finlandia y Polonia. El representante de los Estados Unidos dijo que, a juicio suyo, el aspecto del problema varía según el Continente y que es una cuestión esencialmente regional. El delegado alemán expuso su opinión de que pudiera llegarse a un acuerdo para la limitación parcial de los armamentos y, de paso, negó que la industria de allende el Rhin pueda transformarse en industria bélica.

Esta tarde ha habido nueva reunión, y en ella el delegado italiano ha declarado que Italia es terminantemente opuesta a todo control del armamento. El delegado francés, Sr. Boncour, pronunció después un muy aplaudido discurso, en el que afirmó de nuevo que el desarme no es posible sino mediante una previa seguridad basada especialmente en la promesa de auxilio al Estado que fuere agredido; auxilio previsto ya en el pacto de la Sociedad de Naciones. Los acuerdos de Locarno, añadió, y el pacto de la Sociedad constituyen importantes garantías de seguridad, pero es preciso que los Estados tengan la certeza de que no serán atacados impunemente.

La tranquilidad reina en Polonia

Dice Pilsudski

París, 20.—La Agencia polaca ha publicado hoy un comunicado en el que se declara que son inexactas las informaciones publicadas por la Prensa en los últimos días sobre supuestos movimientos militares iniciados en diferentes provincias polacas contra la situación creada por el golpe de Estado del mariscal Pilsudski, y especialmente en Poznan.

Por el contrario, reina en todo el país la tranquilidad más absoluta, y la opinión pública se muestra de acuerdo con el nuevo Gobierno.

La Agencia Polaca termina diciendo que conviene acoger con toda clase de reservas las noticias procedentes de Polonia, y que no sean de procedencia autorizada.

La expedición del "Norge"

Roma, 20.—Los aeronautas capitán Amundsen y el resto de los exploradores noruegos y americanos que han volado sobre el Polo Norte, a bordo del dirigible «Norge», están alojados en una choza, construída con bloques de madera, que han bautizado con el nombre de Club de los Exploradores.

Esperarán allí, en compañía del perro de pastor que llevaban a bordo del «Norge», el primer barco de pasaje que podrá trasladarles a los Estados Unidos.

Durante este tiempo continúan en Teller los trabajos de desmontaje del «Norge» para poder embarcarlo con destino a los Estados Unidos, tan pronto como el deshielo permita la navegación.

El nuevo Gobierno belga

Bruselas, 20.—Ha quedado constituído el nuevo Gabinete, bajo la presidencia del Sr. Jaspar.

Entre los nuevos ministros figuran el Sr. Vandervelde, que se ha encargado de la cartera de Negocios Extranjeros; de Brocqueville, designado para el departamento de Guerra; barón de Hondaut, que se ha encargado del ministerio de Hacienda, y Franqui, que ocupa el nuevo ministerio de Tesorería.

El Gobierno está integrado por cuatro católicos, cuatro socialistas, un liberal y un independiente.

CRONICA

Baroja y el liberalismo

También Pío Baroja la ha emprendido contra el parlamentarismo. La reciente conferencia del ilustre novelista ha sido coreada, subrayada y bombeada fervorosa y entusiásticamente por «La Acción». ¡El dato no puede ser más elocuente!

Nos parece muy natural que «La Acción» se haya precipitado a apuntarse el voto de Pío Baroja, ya que indudablemente se trata de un voto de calidad; nosotros, en su caso, hubiéramos hecho lo mismo. Mas aunque no negamos el valor que la elevada condición literaria de Baroja presta a su voto, si le negamos la fuerza que pretende atribuirle «La Acción» de provenir de un hombre de «convicciones francamente izquierdistas». Bien está que «La Acción» diga: «Ahí tienen ustedes a Baroja, uno de nuestros primeros novelistas, y que opina como nosotros»; pero lo que ya nos parece infundado e inexacto es que diga: «Ahí tienen ustedes a Baroja, hombre de izquierdas, espíritu ampliamente liberal, y que, no obstante, opina como nosotros...» No pretendo, claro es, extender patentes de liberalismo ni de nada—quédese la elevada misión de repartir patentes para los que, como «La Acción» y «El Debate», poseen el don divino de la infalibilidad—; mas he de confesar que nunca me ha parecido Baroja un espíritu liberal y que, por lo tanto, no me ha cogido de sorpresa sus recientes manifestaciones políticas, como tampoco me sorprendió, durante la gran guerra, su germanofilia. El liberalismo, como decía el otro día Sánchez Rojas, es un instinto, un temperamento, antes que una idea; y nada tan lejos de ese temperamento liberal como Pío Baroja, tan dogmático, tan intransigente, tan duro, tan encerrado en su férreo y ramplón catecismo.

Lo que ocurre es que aquí en cuanto un señor se declara ateo y materialista, al punto se le califica políticamente como hombre de «convicciones francamente izquierdistas». ¡Como si el ser antiliberal el teísmo católico indicara que son liberales todos los ateos materialistas! No olvidemos que el fascismo, que es justamente lo más opuesto al avance liberal, se alimenta del culto a la fuerza, a la violencia y de un nietzcheianismo trasnochado, que son puro materialismo y anticristianismo.

Lo incompatible con el liberalismo no es el espiritualismo o el materialismo, sino la intransigencia dogmática, y ésta igual puede sustentarse sobre una ortodoxia religiosa que sobre una ortodoxia científicista.

Precisamente en ese ideario filosófico de Pío Baroja, que sirve para que «La Acción» lo clasifique como hombre de «francas convicciones izquierdistas», veo yo la base de su reaccionarismo político, de su antiliberalismo, de su coincidencia con «La Acción» y «El Debate», ya que se trata de un dogmatismo que, aunque científicista en vez de religioso, es tan cerrado, tan intransigente, tan duro, en suma, tan antiliberal, como puede ser el catecismo de un sacristán. Sí; Baroja reacciona ante el enigma universal con un temperamento de sacristán—sea dicho con todos los respetos—, de un sacristán que no cree en Dios, y que en vez de creer en la infalibilidad de la Iglesia, cree en la infalibilidad de la Ciencia, y que en vez de aprisionarse en el catecismo del padre Ripalda se aprisiona en el catecismo de Büchner. El materialismo simplista y dogmático de Baroja, y su nietzcheianismo no podían conducirle en política sino a un ideario fascista coincidente con «La Acción» y «El Debate».

En suma: que «La Acción puede ufanarse de contar con el voto de un gran novelista—¡quién va a negar los excepcionales méritos literarios de Baroja!—; pero no de contar con el voto de uno de la acera de enfrente, de un liberal.

Y conste, para terminar, que el modesto y somero juicio que acabo de exponer sobre la ideología de Baroja es muy anterior a esa conferencia, y me sería muy fácil demostrarlo, con textos en la mano, si no temiera incurrir en el tono presuntuoso y pedante en que incurren casi siempre las autocitas.

MARIANO BENLLIURE Y TUERO

ESTE NUMERO ESTA CENSURADO

Un microbio de la gangrena pulmonar

París, 20.—El profesor Besancon, jefe del Laboratorio del Instituto Pasteur, médico jefe de los Hospitales, ha comunicado a la Academia de Medicina los resultados de sus averiguaciones, efectuadas en colaboración con el doctor Etchegoin, sobre la gangrena pulmonar. Resulta de ellas que se encuentran en diversas formas de gangrena pulmonar «espirochetax» especial, análoga a la «espirocheta» de Vincent.

No es, como se ha sostenido, la «espirocheta» de Vincent la que interviene en esta grave afección, sino un microbio igual de familia, de la misma forma; pero dotado de una individualidad absolutamente especial.

2009 Ministerio de Cultura

DE BARCELONA

El robo de la joyería de Pomar

Barcelona, 20.—Esta mañana continuó en la Audiencia la vista de la causa por el robo de la joyería de D. Arturo Pomar.

El fiscal ha elevado a definitivas sus conclusiones provisionales, considerando a Valentín González Azadúa y Ramón Calixto Balaguer como autores del hecho, con la agravante de reincidencia. Pide para cada uno de los dos procesados la pena de seis años y un día de presidio mayor.

Para las hermanas Rosa y Esperanza Turró, a las que considera como encubridoras, pide la imposición de una multa de 150 pesetas.

La vista continuará mañana con los informes de la acusación y de los defensores.

Los cuplés de Mary Focela

Por cuarta vez se ha suspendido la vista que debió celebrarse hoy de la causa por desórdenes públicos, instruída con motivo del escándalo producido en el teatro Goya durante una actuación de la cupletista Mary Focela.

El número de procesados asciende a 19 y la suspensión ha obedecido, como las veces anteriores, a la incomparecencia de varios de aquéllos.

El procesado Vilardell ha escrito una carta al fiscal diciendo que no piensa comparecer en juicio, sea cualquiera la fecha en que se celebre, y se ha ordenado su detención.

Como el procesado reside en París, será preciso para el cumplimiento de esta orden un expediente de extradición.

La Exposición del 88

En la iglesia de la Merced se celebraron esta mañana unos funerales en memoria de los organizadores de la Exposición universal de 1888.

Asistieron todas las autoridades y gran número de representaciones, que después del acto religioso se dirigieron al monumento de Rius y Taulet, donde depositaron ramos de flores y coronas.

Las vendedoras de los mercados, siguiendo también su costumbre de todos los años, depositaron al pie de la estatua del gran alcalde de Barcelona, alma de la Exposición, infinidad de flores.

A medio día se han reunido las autoridades con la Comisión organizadora de estos actos en banquete, que ha tenido lugar en el restaurante Marten.

Una señora asfixiada

Esta mañana fué hallada muerta en su domicilio, calle de Ripollés, núm. 5, la señora doña Esperanza Ots, de setenta y cinco años.

Avisadas las autoridades se comprobó que la señora Ots había fallecido de resultas de una intoxicación producida por un escape de gas en la habitación donde dormía.

El Juzgado practica diligencias relacionadas con este suceso por si de él se dedujesen responsabilidades para alguna persona de las que convivían con doña Esperanza.

Esta gozaba de una posición muy desahogada, pues además de la casa en que ha fallecido poseía otros inmuebles.

Dos accidentes de automóvil

A consecuencia de un viraje demasiado rápido chocó esta tarde contra una pared, en la calle de Vasconia, un automóvil ocupado por cuatro personas.

El vehículo quedó destrozado; pero, afortunadamente, no sufrieron daño alguno los ocupantes.

En la calle del Conde del Asalto un automóvil, guiado por su propietario, D. Andrés Miguel, arrolló a la artista Enriqueta Lamarca, de veintiún años, produciéndole heridas de consideración, de las que fué auxiliada en el Dispensario de la calle de Barbará.

El doctor Turró se agrava

El estado del doctor Turró inspira serios cuidados.

Esta tarde le fué levantado el apósito por los facultativos que le asisten, encontrando el aspecto de la herida muy poco satisfactorio.

Al anochecer, el decaimiento del ilustre enfermo era extraordinario, quedando un médico de guardia a la cabecera de la cama.

Se teme de un momento a otro un fatal desenlace.

LA COMPAÑIA DE MADERAS

Madrid, Argumosa, 14, teléfono 689 M. Santander, Bilbao, San Juan (Avilés), Pasajes, Alicante, Huelva y Murcia.

POR UN TELEGRAMA

Quinientas pesetas de multa

Bilbao, 20.—El gobernador ha impuesto una multa de 500 pesetas al periódico «Excelsior» por publicar sin haberlo enviado a la censura un telegrama firmado por el jefe del Gobierno de una nación amiga, relacionado con el «match» Uzcudun-Spalla.

El gobernador de Barcelona manifestó a su colega de Vizcaya que dicho telegrama era apócrifo, y le rogaba que impusiera una multa al periódico.

UNA CONFERENCIA EN LA CASA DEL PUEBLO

La asistencia médica a domicilio en Madrid

La actuación de las Mutualidades

Muy interesante y adecuada al problema sanitario social que actualmente se debate en la Comisaría sanitaria fué la conferencia que ayer tarde dió en la Casa del Pueblo el compañero Lucio M. Gil, gerente de la Mutualidad Obrera. Perfectamente capacitado del asunto y muy bien documentado, fué exponiendo en forma lisa y llana los diversos aspectos del problema de la asistencia médica en Madrid, haciendo una crítica precisa al comentar el hecho de que de un problema tan serio de salud pública se haya procurado, de tiempo atrás y sin eficaz remedio hasta ahora, un fin lucrativo, que es lo que distingue a muchas Sociedades médico-farmacéuticas de las Mutualidades o Cooperativas, que son en la actualidad las que más se aproximan al fin estrictamente benéfico y sanitario a que deben responder estas entidades.

El compañero Lucio M. Gil comentó muy acertadamente la anomalía de que se acumule a un solo médico—como paria de la profesión—la asistencia de centenares de familias, dejando mucho que desear la actuación farmacéutica. A este propósito, enumeró el alza que en el mercado había tenido desde 1914 el precio de los medicamentos más usuales.

Habló también de la poca precisión o claridad con que están redactados muchos reglamentos de estas Sociedades médico industriales, y de la gestión realizada en la Comisaría sanitaria, y en elocuentes párrafos puso remate a la conferencia, haciendo constar que la solución eficaz para este problema de la asistencia médica en Madrid es la instauración del Seguro de enfermedad, siendo uno de los factores más esenciales para ello determinar el concepto de beneficiario, o sea los que estricta y concretamente deban tener derecho a disponer de las prerrogativas que tal seguro otorgue con arreglo a sus medios económicos de vida.

El compañero Lucio M. Gil fué muy aplaudido por el auditorio al finalizar su conferencia.

NO HABIA MISTERIO

El chofer negro se fué de juerga con una blanca

Y como aseguramos en nuestro número de ayer, no había misterio en el suceso, sino resistencia de Raúl José Manuel a declarar la verdad.

Ante el juez del distrito de Palacio, que es a quien le correspondía la instrucción de las diligencias, ha prestado declaración el chófer Raúl José Manuel, que manifestó que a media noche sacó el coche, sin permiso de su propietario, del garaje donde lo encerraba en la calle del General Porlier, y en un bar de la calle de la Encomienda recogió a Leonor Sánchez Parra, que vive en Dos Hermanas, 18, y la llevó a la Dehesa de la Villa y luego al Pardo.

Cuando regresaban, con intención de ir a la verbena de San Isidro, ocurrió el choque en el paseo de la Virgen del Puerto.

Leonor resultó con lesiones en el antebrazo derecho de pronóstico leve, y por su pie fué a que la curasen en la Casa de socorro del distrito de la Inclusa.

El suceso, pues, ha quedado aclarado.

Por disposición del juez, el chófer, Raúl José Manuel, ha ingresado en la cárcel, para responder de los daños ocasionados.

Ayuntamiento

La reunión del Pleno

Se celebró ayer, y si hubiese resultado tan beneficiosa para la municipalidad cuanto extensa fué, estaríamos de enhorabuena. Pero, sí... sí... «Mucho ruido y pocas nueces». Mucha oratoria y nada más, ni siquiera como buen servicio a la misma oratoria.

Al discutirse una transferencia de crédito de 12.500 pesetas para gastos del automóvil de la Alcaldía-presidencia, se extraña el Sr. Arteaga del gasto de este automóvil existiendo, como existen en el Ayuntamiento, talleres especiales para el arreglo de los automóviles del Ayuntamiento. Cree que quizá fuera más conveniente hacer un concurso para que el automóvil fuera un servicio arrendado.

El dictamen se aprueba.

Se aplaza para la primera decena del mes de Junio la discusión del dictamen referente al plan general de obras extraordinarias, que asciende a un costo de 261 millones de pesetas.

Y después de esto se entró en el celebre asunto de la expropiación de terrenos para el jardín de la calle de Serrano, importante aquélla 428.000 pesetas.

Hablan todos los concejales. Opina el alcalde que debe informar la Junta consultiva, y así se acuerda, luego de la gran batuda de oradores.

Se acuerda realizar una gestión amistosa con la Empresa del Metro para que suprima los edificios exteriores de las estaciones de Puerta del Sol y Gran Vía.

ALBAÑIL HERIDO

Accidente del trabajo

Jaén, 20.—Cuando blanqueaba la fachada de una casa de su propiedad el albañil José Rodríguez Molinos, se cayó del andamio al suelo, quedando gravemente herido.

DETRAS DEL TELON

Cómicos y autores

Ha muerto Nart

Jaime Nart, que comenzó su carrera artística en la compañía de Loreto Prado y Chicote, y que durante varias temporadas alcanzó grandes éxitos como tenor cómico, ha muerto, recibiendo sepultura en Madrid anteayer.

Al separarse Nart de los populares artistas mencionados se pasó al verso, y su labor, siempre muy estimable, le hizo figurar en importantes compañías, siendo casi siempre su actuación en provincias.

Descanse en paz.

Muchas gracias

Hemos recibido los ejemplares de «El viaje infinito» y «¡Deme usted esa ropa!», estrenada la primera en el Reina Victoria y la segunda en Romea.

A Novedades

Al terminar en Novedades las huestes de Casals, pasa a aquel teatro la revista «¡París-París...!», que allí será representada en tanto que en la Zarzuela se monta la nueva revista «Napoleónicas».

Los del Alkazar

En los ratos que la risa les deja ensayar, a esto se dedican los del Alkazar, que se entretienen aprendiéndose la nueva comedia «El cura y los ricos», adaptación de Cadenas.

LADRON SORPRENDIDO

Le denuncia el portero

El portero de la casa número 17 de la calle de Serrano, Hipólito Moya Toro, observó que en la tienda de sedas que existe en la misma finca habían quitado el candado del cierre metálico.

Se acercó al cierre, y como oyese pasos, dió conocimiento de ello a la Comisaría del distrito, acudiendo un agente.

Penetraron en el establecimiento, sorprendiendo al «espadista» Miguel Sánchez Guerrero, de treinta años, sin domicilio, al cual se le ocupó una palanqueta y el candado de la puerta.

El «caco» tenía preparado para llevarse géneros por bastante valor.

Una anciana muerta

Sevilla, 20.—El tren correo descendente de Madrid, al llegar al paso a nivel El Romeral, arrolló y mató a la anciana Josefa Ramón González, de sesenta y tres años, que venía a pasar una temporada en unión del guardabarrera.

Los alrededores de Madrid

Carabanchel Bajo

La Escuela y la Caridad

Ya que preocupa grandemente a un importante sector de opinión el problema de la enseñanza, no queremos ser menos que otros, y vamos a romper una lanza en su favor.

En Carabanchel nos dicen que se van a instalar algunas escuelas en las barriadas extremas. La idea nos parece bien, y mucho celebraríamos que se llevara a cabo.

Nos hemos dado un paseo examinando los locales que ocupan las escuelas que existen actualmente. No nos parecen los más apropiados estos locales para el fin que se persigue, porque no reúnen las condiciones de higiene y amplitud necesarias para que los niños respiren y se desenvuelvan libremente.

La escuela municipal del barrio del Terol está instalada en un local antihigiénico y sucio. Allí asisten niños y niñas, todos juntos, y en un espacio de quince metros cuadrados se congregan cerca de un centenar de niños. Como esta escuela son las otras.

Nos dicen que el Ayuntamiento tiene la idea de «fundar» un grupo escolar en el barrio del Terol, recurriendo a la caridad de los vecinos, sin perjuicio de emplear cuarenta y cinco mil duros para construir un Matadero, que no es tan necesario.

Pero como la construcción de un grupo escolar en el barrio del Terol sería obra muy importante, así como si se instalaran otros en el barrio del Progreso y Tercio, desde aquí recomendamos a los vecinos de ambos barrios que contribuyan a estas obras. La cosa es sencilla. Los propietarios de terrenos podrían desprenderse de unos miles de pies y la construcción sería de cuenta del vecindario. Además, el propietario de un tejar sito en terrenos del Municipio podría muy bien vender el ladrillo a ínfimo precio, dado el carácter benéfico del destino que habrían de dárselos, a menos que regalara la mayor parte del ladrillo que pudiera emplearse.

¿Qué dice de todo esto nuestro querido y venerado maestro, D. Julio Amor, que además de ser director de las Escuelas graduadas de este pueblo, es concejal del Ayuntamiento?

¿No se pueden dar algunos pellizcos a determinadas partidas del presupuesto recientemente aprobado y destinar esos fondos a la construcción de grupos escolares, sin tener que apelar a la caridad pública?

La Caridad es santa; pero a veces es humillante.—**Vulcanius.**

Calendario teatral

(21 Mayo 1766)

Manuel de Rivas, infeliz marido y mal actor

Este desdichado comediante, Manuel de Rivas, nacido en Madrid el 26 de Agosto de 1732, hijo de José de Rivas y de Manuela de Velasco, casó, o más bien le casaron, con la célebre María Ladvenant, y es fama que este matrimonio tuvo tristes comienzos, y que las raras prendas de hermosura y talento de la desenvuelta *Mariquita* no bastaron a proporcionar a su marido la apetecida dicha conyugal.

A poco de casados, el bueno de Rivas tuvo que intervenir en una agria cuestión producida por cuestiones del oficio de bastidores, odios y rivalidades, viéndose precisado a salir a la defensa de **su mujer**, que había sido maltratada de palabra, **y lo que es peor**, de obra, por sus compañeras la Palomino y la Campano, contra las que tuvo que sostener una contraquerella en la causa criminal que suscitaron éstas contra la Ladvenant, sobre palabras y *otras cosas*, según consta en un poder que otorgó ante Manuel de Esteban, en 21 de Mayo de 1760, en ciertas diligencias notariales, cuyos resultados ignoramos.

En el año cómico de 1762-63, figura Rivas en la compañía de Agueda de la Calle, donde estaba su mujer, ocupando el puesto de *vejete*, viéndose en ello la influencia de su costilla, ya que para concederle este puesto hubo que desposeer de él a Campano, que lo desempeñaba hacía muchos años. Por cierto, que de nada le valieron estas intrigas, ya que el público, que al fin y al cabo es el que dice siempre la última palabra, le recibió tan mal que los mismos espectadores pidieron su separación, no volviendo a figurar desde entonces en los teatros de la corte y alistándose en las compañías de provincias, mohino y disgustado por su desdichado éxito como actor y como marido.

Antes de comenzar la temporada de 1763-64 salió de nuevo para Valencia, donde residió hasta su muerte, acaecida en 1766, un año antes que la de su mujer.

Fué su vida de casado una inacabable afrenta, pues aparte de esta separación, tuvo que aceptar otra a raíz del pleito de que hemos hecho mención, y en el poco tiempo que permaneció al lado de su mujer, hubo de soportar toda clase de vejaciones y pasar por el dolor de verse siempre zaherido y menospreciado.

V. TAMAYO

La conquista del aire

España y la Copa Gordon-Bennet

Mañana sábado saldrá para Irún el teniente de Ingenieros Sr. Prado Peña, uniéndose allí con el comandante Mola y continuando para Bélgica, con objeto de tomar parte en la próxima prueba de aerostación para disputarse la copa Gordon Bennet, que será el día 30.

Este año la salida de los globos será de Amberes.

Se presentan al concurso ocho naciones, cada una de las cuales puede presentar tres globos. España sólo presentará esta vez un globo, que llevará el nombre de «Capitán Peñaranda», en recuerdo del oficial que murió en estas mismas pruebas el año 1923 en Bruselas, al incendiársele el globo a causa de la tormenta.

Manifestó el teniente Prado que la expedición llevará víveres para tres días, que pueden alargarse a seis si fuera así necesario, haciendo una reducción en las raciones.

La salida de Amberes tiene grandes dificultades, a causa de tratarse de un puerto de mar y porque la costa hace un ángulo de 120°, que dificultará grandemente la navegación de la nave.

Ganará la copa Gordon el globo que llegue a mayor distancia del punto de partida.

Se recuerda que esta prueba fué siempre ganada por los pilotos belgas.

Dijo también el teniente Prado que hace poco salió de París un globo que consiguió aterrizar en Liberia, después de dos días y medio de navegación aérea.

HOY, EN

EL CISNE

A LAS SEIS TARDE Y DIEZ NOCHE

ENTRE OTRAS PRECIOSAS PELICULAS LAS DELICIOSAS TITULADAS

SOTA, CABALLO Y REY

POR EL GRAN ARTISA JON GILBERT

EL CAPITAN ALEGRIA

POR LA PREGOZ BABY PEGGY

Y LA GRACIOSISIMA DEL GENIAL ARTISTA

TOMASIN HALLA UNA PERLA

MARTES Y VIERNES, CAMBIOS DE PROGRAMA

Butacas a 50 céntimos

EN LA LATINA

HOY VIERNES, NOCHE,

ESTRENO

ESTABA UN DIA UN PASTOR...

DE MIGUEL URRIOS

NUEVE OBREROS HERIDOS

HUNDIMIENTO DE UNA TECHUMBRE

Gijón, 20.—En Candás, en una obra en construcción, y por haberse roto un tirante de hierro, se hundió una techumbre, sepultando a nueve obreros, que resultaron heridos.

Uno de ellos, llamado Pedro Campos, está gravísimo.

NOTAS DE ARTE

Una Exposición de fotografías de Galicia

Mañana sábado se efectuará la solemne inauguración de la Exposición de fotografías de Galicia, organizada por el Centro de Galicia de Madrid, y que se celebrará en los salones del mismo, en el piso primero de su local social de la calle de Alcalá, 10.

A la inauguración están invitadas ilustres personalidades de la política, ciencia, arte y literatura nacionales.

Esta Exposición tendrá indudablemente un gran éxito por la valía de las obras presentadas, que recogen la belleza infinita de la tierra gallega. Podrá ser visitada por cuantas personas lo deseen, de seis a ocho de la tarde y durante los días de su celebración tendrá lugar una serie de conferencias sobre temas artísticos, para la que han ofrecido su colaboración (y se espera la contestación de otras personalidades), hombres del prestigio de D. José Francés, D. Miguel Martínez de la Riva, D. Antonio Palacios, D. Basilio Alvarez, D. Victoriano García Martí, D. Francisco Llorens, D. Aurelio Ribalta y D. Miguel Durán Lóriga.

La Exposición Ferrant

A las cinco y media de la tarde de hoy tendrá efecto, en los salones de la Sociedad Española de Amigos del Arte (palacio de Bibliotecas y Museos), la apertura de la Exposición póstuma de obras de Alejandro Ferrant.

Las cosechas de cereales y de frutas se presentan bien en el Canadá

A pesar de lo bromista que está la señorita Primavera

Ottawa, 20.—El ministro de la Agricultura ha declarado que, a pesar de venir algo retrasada la época de los calores, la cosecha de cereales en el Canadá es buena, incluso en las regiones de Levante, donde el tiempo ha sido menos favorable.

La ganadería se presenta en buenas condiciones y la cosecha de frutas promete ser excelente.

El "Infanta Isabel„ regresa de América

Almería, 20.—Ha fondeado a media noche el transatlántico «Infanta Isabel», de retorno de América del Sur, desembarcando 135 inmigrantes.

Esta mañana zarpó para Barcelona con numeroso pasaje e importante carga.

Conferencia de Torrubiano

Esta tarde, a las siete, en el salón grande de la Casa del Pueblo, primera conferencia de don Jaime Torrubiano Ripoll, sobre el problema económico del clero.

SUCESOS

Atropellos.—En la calle de Preciados, un tranvía del disco 8 atropelló ayer tarde a Aurelio Calleja, de treinta y siete años, que vive en la calle de Andrés Mellado, 5.

Sufre lesiones de pronóstico reservado.

Aurelio viajaba en otro tranvía con su familia y se apeó por el estribo contrario en el momento en que llegaba el otro coche.

—Crescencio Viñas del Pozo, de veintisiete años de edad, con domicilio en la calle de Bravo Murillo, frente a la de Palencia fué atropellado por el tranvía número 28, y resultó con lesiones de pronóstico reservado.

Los ladrones sueltos.—En la mercería establecida en el número 124 de la calle de Bravo Murillo penetraron ayer de madrugada ladrones violentando una ventana recayente a la calle de Ticiano y se llevaron géneros cuyo valor no ha sido calculado todavía.

—Matilde Rodríguez Mencía, con domicilio en la calle de Palencia, ha denunciado que sin saber por quién, le han sido sustraídas ropas valoradas en 578 pesetas.

Muerte repentina—Juana de San Bernardo Berrueco, de treinta años, domiciliada en la calle de Doña Urraca, número 11, falleció al tomar el tren para Medina del Campo, pues se dirigía a Salamanca, de donde era natural, para reponerse de una antigua enfermedad que padecía.

El Juzgado de guardia se personó en la estación del Norte, ordenando el traslado del cadáver al Depósito Judicial.

DE SOCIEDAD

Bodas

En la posesión de Vista Alegre (en Somió), que es propiedad de los señores de Felgueroso, se ha celebrado el enlace de su hija la bella señorita María Felgueroso González con don Germiniano Carrascal.

Bendijo la unión D. José María Carrascal, culto sacerdote hermano del novio, y apadrinaron a los contrayentes doña Ceferina González de Felgueroso, madre de la novia, y D. Manuel Carrascal, padre del novio, firmando el acta como testigos D. Florentino Cueto, D. Aurelio Martínez, D. César Silió, D. Santiago Fuentes Pila, D. Mariano Arrazola y D. Juan José Madroño.

Terminada la ceremonia se sirvió a los invitados un espléndido almuerzo en los jardines de la hermosa finca.

Los nuevos señores de Carrascal salieron para el extranjero.

—También en la iglesia parroquial de la Concepción se celebró ayer la boda de la encantadora señorita Elena Salvetti y Pardo Donlebún con D. Carlos Aguilera.

Apadrinaron a los contrayentes la señora de Aguilera, madre del novio, y el padre de la desposada, D. Arturo Salvetti.

Como testigos firmaron el acta, por parte de ella, D. Ramón Carvajal, D. Luis García Grande, D. Carlos y D. Antonio Aguilera, y por parte del novio, D. Alfredo Salvetti, D. Marcelino del Río, D. José Pardo Baldura y D. José Aguilera.

Deseamos a los nuevos esposos felicidades.

—En la iglesia de San Jerónimo el Real se ha celebrado la boda de la bellísima señorita Carmen Echenique con el distinguido abogado don Pascual Olarte y Arana.

Actuaron como padrinos doña Josefa Marqués, viuda de Echenique, y el padre del novio, don Lope Olarte y Villanueva.

Como testigos firmaron el acta, por parte de ella, su hermano D. Manuel, D. Diego Benjumea, D. Manuel García Barzanallana, D. José María Bato y D. Glorialdo Fernández Aguilera, y por parte del novio, sus primos D. Luis de la Torre, D. Juan Allendesalazar y el conde de Asmir, D. Manuel Díez de Ceballos y el conde de Castillo Fiel.

La concurrencia fué obsequiada con un «lunch» en los claustros de la iglesia.

Los nuevos esposos salieron para el extranjero.

—En la parroquia del Sagrado Corazón de María se celebró ayer el enlace matrimonial de la señorita Manuela Alonso con nuestro amigo D. Luis Yela.

Apadrinaron a los contrayentes, a los que deseamos una eterna luna de miel, la hermana del novio y el tío de la novia, D. Vicente Molinero.

Fallecimiento

Ha fallecido en esta corte la virtuosa señora doña María Luisa Veglison y Elzaguirre de Lomba, cuyo sepelio ha sido una verdadera manifestación de duelo, en tributo a las nobilísimas grendas que adornaban a la finada.

A su esposo, D. Luis Felipe Lomba, a sus hijos y a nuestro ilustre amigo D. Manuel Veglison, ingeniero jefe de la Compañía «Metropolitano Alfonso XIII», enviamos la expresión de nuestro pésame más sentido.

Noticias varias

De Cannes y París han regresado los señores de Lamamie de Clairac (D. Jesús).

—De Sevilla han regresado los señores de Urquijo (D. Juan Manuel).

—De Biarritz, la marquesa de Villadarias y su hijo.

—Ha dado a luz un hermoso niño, que ha recibido en las aguas del Bautismo el nombre de su padre, la señora del abogado D. Mariano Serrano («née» María Martí).

BRUMMEL

UNA DENUNCIA

Por un negocio de carbón

Doña María Teresa de Iliana, propietaria, con domicilio en la Carrera de San Jerónimo, ha presentado una denuncia en el Juzgado de guardia, en la que manifiesta lo siguiente:

Que un agente de negocios llamado D. Ramón Gutiérrez de Terán la propuso la compra de 500 toneladas de carbón, de las que era propietario D. Santiago Rubio Franco.

La citada señora entregó ante notario 50.000 pesetas en el mes de Junio de 1925, quedando dichos señores comprometidos para entregarle el carbón en el mes de Febrero de 1926.

Como han transcurrido dos meses y medio y no lo han efectuado, doña María Teresa de Iliana lo pone en conocimiento del Juzgado por si hubiese en el hecho materia delictiva.

La Mutual Franco Española

La Asamblea anunciada para el día 20 se celebró con gran concurrencia de asociados de esta potente entidad de ahorro popular.

Fué fundada La Mutual Franco Española en el año de 1902, y desde esta fecha viene dedicándose al desenvolvimiento del ahorro popular, coadyuvando intensamente a la educación para la virtud del ahorro que tantos beneficios reporta a los que la practican y contribuyendo por lo tanto al afianzamiento de la paz social, toda vez que el ahorro cubre necesidades apremiantes.

Muy cerca de doscientos millones lleva suscriptos La Mutual Franco Española, según los datos expuestos en la Memoria leída y calurosamente aprobada por los asociados.

Entre otros interesantes datos contiene los siguientes:

El número de suscriptores asciende a	234.173
Los capitales suscriptos ascienden a	198.695.050
Los depósitos en Caja, Bancos etcétera a	47.863.278,89
Los pagos realizados a	52.992.462,77
Y el Activo y Pasivo a	48.803.361,81

También fué aprobada una proposición para adquirir un inmueble donde instalar las oficinas de La Mutual Franco Española, necesidad sentida por el volumen de negocios, tanto de ahorro como de seguros de incendios.

La Asamblea fué presidida por D. Rafael Andrade, actuando de secretario D. Antonio Millor.

La Memoria, que fué leída por el Director general, D. Sebastián Gómez Acebo, se aprobó en medio de una salva de aplausos.

El Consejero-Delegado, D. Luis Silvela, dirigió la palabra a los asociados, felicitándoles por el entusiasmo con que practican la virtud del ahorro, con lo cual contribuyen al engrandecimiento de la patria, y con otro discurso de tonos muy elevados que pronunció el presidente D. Rafael Andrade, se dió por terminado el acto de esta gran manifestación del ahorro nacional.

2009 Ministerio de Cultura

LA VIDA DEPORTIVA

LLEGADA DEL WEST HAM

Esta noche estará en Madrid

Hoy viernes llegarán a esta corte en el rápido de Irún los jugadores del West Ham United, que han de competir el domingo con la selección nacional en el partido que, en homenaje al equipo español, se celebrará en el campo del Athlétic Cub, siendo de esperar sean numerosos los aficionados que acudan a la estación a la llegada del West Ham.

La selección madrileña

El martes, día 25, como ya hemos anunciado, jugará la selección madrileña con el notable equipo inglés West Ham United.

El partido se celebrará en el campo de Chamartín, y dará comienzo a las seis y media de la tarde.

Anoche se reunió la Federación Nacional para designar los jugadores que se han de enfrentar a los profesionales ingleses.

El «once» madrileño será seguramente el siguiente: Martínez; Quesada, Olaso; Marín, Tudurí, Uribe (L.); De Miguel, Goiburu, Monjardín, F. Pérez, Olaso.

Algunos jugadores con que se hubiese contado, no han podido ser seleccionados por no permitírselo sus ocupaciones habituales.

Los suplentes nombrados son: Berguria, Uribe, Suárez, Helguera, Zarauz, Marín, Moraleda y Del Campo.

El banquete a los jugadores gimnásticos

Ha despertado gran interés y entusiasmo el anunciado banquete que en honor a los jugadores gimnásticos se celebrará definitivamente el domingo 30 del actual.

Los inscriptos pasan ya de un centenar, habiéndose adherido muchas Sociedades de segunda categoría, que enviarán representantes.

El acto, que se celebrará en Casa Juan (Bombilla), comenzará a la una y media de la tarde, siendo el precio del cubierto de 7,50 pesetas.

Las listas de inscripción continúan abiertas en el gimnasio de la veterana Sociedad, Barbieri, 22, de cuatro a nueve de la noche, pudiendo asistir cuantos aficionados lo deseen, pertenezcan o no a alguna Sociedad deportiva.

MOTORISMO

Campeonatos de España y Castilla

Están casi terminados los preparativos para la carrera Campeonato de España, que se verificará el domingo.

La carretera estará neutralizada desde las nueve menos cuarto de la mañana hasta las doce, y desde las tres menos cuarto hasta las seis. Dicha neutralización no entorpecerá para nada el tráfico de las carreteras, pues los automovilistas tienen acceso a los tres pueblos por otras carreteras secundarias.

La Compañía de autobuses establecerá un servicio especial para ir al circuito; esto, unido a la comodidad que representa el ferrocarril de Villa del Prado (estación de Goya), que tiene parada en los tres pueblos, dará una gran afluencia de público a dichas pruebas.

El Real Moto Club de España nos ruega hagamos saber al público que es muy peligroso, y está totalmente prohibido cruzar la carretera, estacionarse en la salida de las curvas, así como también estará terminantemente prohibido dejar los automóviles en las cuñetas de la carretera.

Gran cantidad de jurados, fuerzas de la Guardia civil, Centro Electrotécnico y Exploradores de España velarán por el cumplimiento de estas órdenes.

Se tendrán noticias de la marcha de la carrera en todo momento, pues están instalados cinco teléfonos. También se instalarán tres clínicas de urgencia en cada uno de los pueblos, además de otros puestos que instatará la Cruz Roja Española.

Los corredores inscriptos son los siguientes:

Emiliano Sanz, cilindrada 175; Florentino Esteban, 175; Manuel Cantó, 250; José Alafont, 350; Baltasar Santos, 350; Francisco Sainz de la Maza, 350; Manuel Mosteiro Santos, 350; X. X., 500; Zacarías Mateos, 500; Federico Sagrario, 500; Laureano González, 500; Enrique Blanco, 1.000; Vicente Naure, 600; Alfonso Herrero, 600; Inocencio Mateos, 600; Román Uribesalgo, 1.100; Fernando Sirvent, 1.100; Oscar Leblanc, 1.100; Avelino Leoz, 1.100; Roque Iglesias, 1.100; José Sierra, 750; José Acosta, 750; Pedro Montero, 750; José María Planas, 750; señor marqués de Valdesevilla, 750; José Acosta, 1.100; X. X. X., 1.000; X., 1.000.

ATLETISMO

Campeonatos de Castilla

Para los domingos 6, 13, 20 y 27 del mes próximo prepara la Federación Castellana de Atletismo sus campeonatos regionales de deportes atléticos, que constarán de estas pruebas:

Carreras: 100, 200, 400, 800, 1.500, 3.000, 5.000 y 10.000 metros lisos; relevos (4 por 100) y (4 por 400).

Saltos: altura, longitud, triple y pértiga.

Lanzamientos: disco, peso, martillo, jabalina y barra castellana.

Estos campeonatos se regirán en la cuestión técnica por los reglamentos de la F. I. de A. y serán intervenidos por el Colegio Regional de Jueces y Cronometradores. Podrán concurrir los atletas afiliados, de nacionalidad española, que oportunamente sean seleccionados por su respectiva Sociedad.

Las pruebas se celebrarán en los campos y horas que oportunamente se anuncien. Las inscripciones deben hacerlas las Sociedades antes del 4 de Junio, de ocho a nueve de la noche, en el local federal, Jardines, 24. También se admite la participación de atletas que pertenezcan a Cuerpos de la guarnición.

El número de participantes no podrá exceder de seis en cada prueba por Sociedad o unidad militar. En todas las pruebas se concederán dos premios; se concederá uno, titulado «Trofeo de Castilla», a la Sociedad o unidad militar que obtenga mejor puntuación.

EXCURSIONISMO

Hispano Club

El grupo deportivo de los empleados del Banco Hispano Americano celebrará el domingo una excursión en automóviles a Miraflores de la Sierra, saliendo los coches a las ocho de la mañana de la plaza de Canalejas, frente al Banco Hispano Americano, partiendo de Miraflores a las siete de la tarde, para regresar al punto de salida.

A esa excursión podrán asistir los familiares y amigos de los socios.

Lo socios que deseen concurrir, deberán comunicarlo al delegado de excursiones, Sr. Lamas.

UNA PETICION JUSTA

Las autoridades deben establecer vigilancia en el río Manzanares

En una carta firmada por numerosos vecinos de la populosa barriada del Puente de Toledo, se nos pide llamemos la atención de las autoridades acerca de la sensible frecuencia con que se ahogan personas y niños en el río Manzanares.

Nos parece justísima la petición que dichos vecinos hacen en el sentido de que las autoridades establezcan vigilancia en las márgenes del río con objeto de evitar desgracias.

También deben evitar que los chicos se bañen con peligro de sus vidas y que personas desesperadas intenten suicidarse.

En muy poco tiempo la crónica de sucesos ha dado cuenta de tres desgracias y es preciso que esto se evite.

Creemos que deben ser atendidos los ruegos de los vecinos de la barriada comprendida entre los puentes de Toledo y el de Segovia.

UN HIJO POLITICO

Hiere gravemente a la madre de su novia

Málaga, 20.—Esta madrugada la vecina de la plaza de Mamely, número 16, Teresa Segovia Redondo, sorprendió a su hija María, de diecinueve años de edad, hablando con su novio, Joaquín Delgado.

Esto originó una violenta disputa. El novio, exasperado por los insultos de la madre de su prometida, golpeó a Teresa, causándola lesiones muy graves. Ha ingresado en el Hospital.

El agresor fué detenido.

Los Previsores del Porvenir

SUSCRIPCION DE ACCIONES DE FUNDADOR PARA EL BANCO POPULAR

Aprobado por la Asamblea general última el proyecto de creación del Banco Popular de «LOS PREVISORES DEL PORVENIR», entidad de crédito organizada entre los asociados para servir principalmente las necesidades de éstos, y las mayores cada día de una entidad que cuenta con 250.000 afiliados, se ha señalado hasta el día 15 de Junio próximo, como término para el primer período de suscripción de acciones de fundador de 50 y de 25 pesetas al contado y a plazos, en las condiciones que se detallan en los folletos e instrucciones que pueden recoger cuantos asociados lo deseen en la Oficina Central, Avenida del Conde de Peñalver, 22, y en las 1.600 oficinas locales, solicitándolos al efecto de los representantes.

Al insertar esta primera convocatoria, no guía a la Junta provisional designada para la constitución del nuevo organismo, el afan de estimular una suscripción que, por el solo anuncio consignado en el Boletín Social, ha conseguido ya reunir más de 70.000 acciones, contando entre las mismas las de nuestro soberano S. M. el rey y augusta real familia, generosos y solícitos siempre para con nuestra Mutualidad. Inspira la divulgación, ante todo y sobre todo, el deseo manifestado desde el primer instante en la moción iniciadora del proyecto, de que todos los asociados existentes o que ahora se inscriban, puedan contribuir, participando de sus beneficios, al desarrollo de la nueva Entidad, complementaria de «LOS PREVISORES DEL PORVENIR», y cuyo fin primordial es el de acrecentar los recursos del fondo de pensiones.

El presidente del Consejo de Administración,
Emilio González-Llana.

TEMAS TAURINOS

¿Qué opina usted de la supresión o sustitución de la suerte de varas?

Lo que dicen los matadores

Braulio Lausín (Gitanillo)

Braulio Lausín, el valiente torero de Ricla, es presidente de la Asociación de Matadores de Toros y de Novillos. Su opinión en este pleito tiene, pues, una doble importancia: la personal y la oficial. Sobre ello interrogamos a Gitanillo, y el torero aragonés nos dijo:

—Yo, personalmente, soy contrario a toda modificación que se pretende introducir en la suerte de varas. Desde luego, pensar en sustituirla con la del rejoneo es un absurdo. Ya han publicado ustedes otras opiniones, muy autorizadas, que razonan perfectamente esa imposibilidad. Creo que no es necesario que yo repita esos mismos argumentos, pues estoy completamente de acuerdo.

En lo que se refiere a la adopción de un modelo de peto que proteja a los caballos, es en lo único que los matadores de toros podemos aceptar discusión. Esto no quiere decir que se vaya a aceptar el peto, sino que podría discutirse su adopción; pero pudiendo nosotros rechazarlo si de su estudio se comprobaba que el riesgo para los picadores era mayor o los toros no quedaban en condiciones para la lidia.

Hoy mismo se ha recibido en la Asociación de Matadores de Toros un oficio de la autoridad para que designemos un representante que forme parte de la Comisión que ha de emitir informe en este asunto. No sé aún quién será el designado para ello. Cualquiera que sea ha de defender en la Comisión el criterio, que parece es unánime entre los toreros, de que continúe la suerte de varas en la misma forma que actualmente.

Es posible que como los trabajos de esa Comisión no terminarán en un día, y ahora, en plena temporada, los matadores no tenemos tiempo disponible para permanecer en Madrid muchos días consecutivos, la representación de la Asociación de Matadores la ostente Esteban Salazar, que, seguramente, llevará a cabo esa misión a satisfacción de todos.

Y ya veremos lo que esa Comisión resuelve... De su informe depende que vuelva la tranquilidad al ánimo de toreros y aficionados.

Los ganaderos, también en contra

Ayer, por la tarde, se reunió la Junta directiva de la Asociación de Ganaderos y Criadores de toros de lidia. Entre los asuntos a tratar figuraba, con carácter preferente, el que se relaciona con la modificación de la suerte de varas.

El criterio unánime de los ganaderos es someter a la consideración del Gobierno su punto de vista, encaminado a que la suerte de varas se deje como está, porque, de modificarse, perdería la fiesta su arrogancia característica, reflejada principalmente en el primer tercio, como se verifica en la actualidad. Entienden que, de introducirse la suerte de rejones, el público se vería privado de la belleza y vistosidad del toreo de capa y del tercio de quites, que tanto relieve dan a la lidia y que tanto entusiasmo producen en el público. Acordóse designar al duque de Veragua, como representante de la Asociación en la Comisión técnica a que se refería hace unos días el presidente del Consejo.

*

La suerte de varas

Esta cuestión apasiona los ánimos de los aficionados al arte de Cúchares, ya que unos estiman necesaria dicha suerte en nuestra fiesta y otros abogan por la sustitución.

Hay muchas opiniones porque, en realidad, el asunto se presta a la discusión amplia por haber múltiples circunstancias favorables y adversas.

En cambio, hay cosas que no admiten controversia por su evidencia incontrovertible. Por ejemplo: la necesidad de los aparatos Lux para la limpieza de hogares, oficinas y talleres, etcétera, es reconocida por todo el mundo. Quien abrigue la menor duda puede convencerse pidiendo prueba gratuita, a domicilio y sin compromiso, a la S. A. Electro Lux, Avenida Conde de Peñalver, 14, entresuelo. Teléfono 28-65 H.

La situación política

Se deniega la información pública solicitada por la Cámara de Industria

En el Gabinete de Censura facilitaron ayer tarde la siguiente nota:

«La Cámara Oficial de la Industria de Madrid se ha dirigido al ministerio de Hacienda solicitando que las nuevas tarifas de la contribución industrial, de comercio y profesiones, no entren en vigor sin una previa información pública acerca de las mismas. Para evitar interpretaciones posiblemente erróneas, el ministerio de Hacienda hace constar que las tarifas que comenzaron a publicarse en la «Gaceta» del 25 del actual han de regir provisionalmente sólo en el ejercicio de 1926-27, habiendo sido elaboradas por una Comisión que integraron funcionarios del ministerio de Hacienda y representantes de la Cámara de Comercio de Madrid, de la Cámara de la Industria de Barcelona, de la Junta Superior Consultiva de Cámaras de Comercio y de la Cámara de Comercio de Vigo.

Esta Comisión llevó a cabo sus trabajos tomando como base los que haba realizado otra exclusivamente compuesta de funcionarios, que actuaba en el ministerio de Hacienda hace ya más de un año, y las innovaciones que ha propuesto en las tarifas de la contribución y que integramente se aceptan, no se encaminan a forzar las cuotas, sino a obtener una ordenación más sistemática de los distintos epígrafes y conceptos. Siendo, por tanto, las tarifas que han de regir provisionalmente durante el año 1926-27 obra de una colaboración estrecha entre funcionarios y representantes de los contribuyentes, la información que se solicita parece innecesaria, y resultaría, además, perturbadora al retrasar la aplicación de tales tarifas, que, aun no constituyendo el régimen perfecto a que se aspira, implica un positivo progreso sobre las que actualmente rigen y han de vivir un año tan sólo, ya que en el 1927-28, en que se conocerá ya el volumen de ventas y operaciones de cada comerciante, deberán ser implantadas las definitivas, cuyo estudio previene la base 58 del decreto-ley publicado en la «Gaceta» de ayer.»

La Comisión permanente para el ensayo de materiales

En el ministerio de Trabajo se ha constituído la Comisión permanente para el ensayo de materiales, dispuesta por real decreto de 18 de Diciembre último y por otro de 3 del actual.

Se nombró presidente honorario de la Comisión al general Marvá. Los cargos efectivos han quedado cubiertos de la siguiente manera: presidente, Sr. Torres Quevedo; vicepresidentes, D. Cesar Serrano y D. José Antonio de Artigas, y secretario, D. Mariano Moreno Caracciolo. Son vocales representantes de las Escuelas de Arquitectura y de Ingenieros, de la Facultad de Ciencias, del ministerio de Marina, del taller de precisión de Artillería, del Centro Electrotécnico y de otros organismos similares. Hay también ocho vocales designados por el Gobierno.

Otro ciclo de conferencias tributarias

Han visitado al ministro de la Gobernación los Sres. D. Víctor Pradera y D. Santiago Comas de Argemir, interesando, en nombre de la Comisión organizadora del ciclo de conferencias de orientación tributaria celebradas recientemente en el teatro de la Princesa, autorización para celebrar otro ciclo de conferencias en las principales ciudades de España, correspondiendo a la invitación que de esas ciudades se les ha dirigido.

Varias visitas

Ayer mañana visitaron al ministro de Estado los representantes en Madrid de Egipto y Brasil.

El ministro de Instrucción pública recibió a una representación del Colegio Farmacéutico, al alcalde de Segovia, gobernador de Santander y Sr. Gascón y Marín.

Visitaron al ministro de Fomento una Comisión del cabildo de la isla de Gomera para gestionar la construcción de obras públicas en general; otra Comisión de la Cámara Agrícola de Valencia, el gobernador de Logroño y el presidente de la Diputación de Orense.

También visitó a este ministro una Comisión de alcaldes y propietarios interesados en la construcción del ferrocarril de Fernán-Núñez a Ecija.

La conferencia de Sericicultura

A las once de la mañana de ayer, y bajo la presidencia D. Sebastián Castedo, han continuado las deliberaciones de las conclusiones provisionales en toda la parte restante, que ha quedado aprobada, para someterlo a conocimiento y resolución del Gobierno.

Después de los saludos apropiados al caso de los asambleístas y la Mesa, se acordó celebrar una sesión de clausura en día que se avisará oportunamente.

El Consejo de la Economía Nacional

Se reunió ayer la Sección de Aranceles, del Consejo de Economía Nacional.

Esta tarde se reunirá el Pleno de dicho Consejo, y en él se tratará del informe sobre el Tratado con Alemania.

Vuelven de Chafarinas

Dicen de Melilla que llegaron allí, procedentes de Chafarinas, el ilustre catedrático Sr. Jiménez de Asúa, el escritor Sr. Cossío y las demás personas que fueron deportadas y a quienes alcanzan los efectos del reciente decreto de indulto.

Ayer mismo, por la tarde, salieron de Melilla para la Península.

El regreso de Ginebra

La Comisión que entiende en la reforma del Consejo de la Sociedad de Naciones no volverá a reunirse hasta el 28 de Junio.

En su última reunión fué discutido el proyecto últimamente redactado.

Se propone en el mismo, en primer término, la designación de miembros no permanentes por tres años, para entrar en funciones inmediatamente después de la elección, y que se nombre un tercio cada año. Propone además que la Asamblea, por mayoría de dos tercios, en cualquier ocasión, pueda elegir nuevamente a todos los miembros no permanentes.

Fueron recogidas en su mayor parte las propuestas formuladas por la Subcomisión, con la reserva de las modificaciones que puedan introducirse cuando se trate del número de los miembros permanentes.

Este se determinará el día 28 del próximo mes de Junio, y hasta entonces queda aplazada toda resolución respecto al aumento de los miembros permanentes y a las demandas para su ingreso en la permanencia del Brasil y España.

*

Ha dado por terminada su misión en Ginebra la Delegación española que ha asistido a las reuniones celebradas para la modificación del Consejo de la Sociedad de Naciones y de la Comisión de pasaportes, formada por el Sr. Palacios y el jefe del Gabinete diplomático.

La Comisión de pasaportes ha acordado algunas modificaciones en el actual régimen de pasaportes.

El Sr. Palacios regresará a Madrid el domingo o el lunes.

El distrito minero de Teruel

Don Jesús Marina y Martín, vicepresidente de la Cámara Oficial Minera de Teruel, ha dirigido un razonado escrito al ministro de Fomento reclamando se acuerde la reposición del distrito minero de dicha provincia, acto de justicia, con el cual, como con la construcción del ferrocarril Teruel-Caspe-Lérida, o, por lo pronto, Teruel-Gargallo-Alcañiz-Caspe, se prestará un señalado servicio a la minería turolense.

EN FILIPINAS

EL VUELO MADRID-MANILA

Una lista de dieciséis actos, y faltan aún seis días de agasajos

El cónsul general de España en Manila comunicó ayer al ministerio de Estado los homenajes tributados a los aviadores españoles Sres. Loriga y Gallarza, siendo los celebrados hasta ahora los siguientes:

Recepción oficial en el Consulado, en la que hubo mil asistentes.

Solemnísima entrega de diplomas de ingenieros, que tuvo lugar en el paraninfo de la Universidad de Santo Tomás.

Banquete universitario de doscientas personas.

Imponente manifestación en el Ayuntamiento con ocasión de la entrega de los nombramientos de hijos adoptivos de Manila.

Justa poética entre vates locales, con asistencia de las autoridades.

Banquete militar ofrecido por el comandante general norteamericano.

Suntuoso baile de gala en el Casino Español, al que concurrieron dos mil invitados.

Partido de polo entre oficiales norteamericanos.

Dos banquetes populares monstruos, a los que asistieron espontáneamente mil personas.

Dos «tés dansant» en el Casino alemán y en la Sociedad de Tiro al Blanco, con asistencia de toda Manila.

Banquetes de la Cámara de Comercio china y del «University Club».

Excursiones diversas.

Agrega el referido cónsul de España que quedan todavía seis días de festejos en el programa oficial.

También dice que el mecánico Arozamena llegó y comenzó ya a desmontar el aeroplano, ayudado por mecánicos militares, para embalarlo y embarcarlo.

Noticias de Filipinas.—El peligro corrido por Gallarza.—Un banquete de dos mil cubiertos

Manila, 19.—Está ya casi terminado el desmontaje del aeroplano de Gallarza. Se espera que mañana estará dispuesto para ser embarcado.

Los oficiales de los servicios aéreos americanos que han presenciado la operación del desmontaje se sorprendieron de la insuficiencia de las reparaciones efectuadas en Macao cuando Gallarza fué obligado a aterrizar allí por avería de un ala. Dichos oficiales declararon que la reparación en cuestión fué tan precaria, que si hubiera habido el menor aumento en el esfuerzo que debía realizar el aparato, el ala se habría roto y salido del fuselaje, en cuyo caso los aviadores habrían caído al mar de la China.

El Consejo Supremo Nacional ha ofrecido a los aviadores un banquete monstruo, al que han acudido más de dos mil comensales, en el que figuraban todas las notabilidades de Filipinas y muchas personalidades de las colonias española y norteamericana.

UN VUELCO

Resultan cuatro heridos de consideración

En la calle de Segovia, frente a la pendiente de la Cuesta de la Vega, ocurrió anoche un accidente automovilista, del que resultaron cuatro heridos.

El taxímetro núm. 12.550, conducido por Clemente del Alamo Rodríguez, de treinta y ocho años de edad, con domicilio en la calle del Espíritu Santo, 29, al llegar al sitio citado le estalló un neumático, frenando el chofer rápidamente y sobreviniendo el vuelco.

Resultaron heridos, además del chofer, que padece lesiones de pronóstico reservado, los cuatro ocupantes, llamados Francisco Donoso Cortés, de cuarenta y seis años, propietario, natural de Don Benito (Badajoz); José Parejo García, de cuarenta y ocho, con domicilio en Alberto Aguilera, 34; Manuel Sáinz, de treinta años, y Antonio Bani Gómez, de cuarenta y dos, domiciliado también en esta corte.

Los cuatro viajeros resultaron heridos de pronóstico reservado.

UN BANQUETE

La Federación Patronal Madrileña

Ayer se celebró el banquete organizado por la Federación Patronal Madrileña para festejar con el tercer aniversario de su reorganización la estrecha solidaridad que existe entre los elementos que la integran y afirmar los principios que son base de su actuación.

Unos seiscientos comensales ocuparon los puestos del banquete, que era presidido por el ministro de Trabajo, cuya presencia tenía por motivo el imponer la medalla del Trabajo al presidente de la Federación, D. Francisco Criado.

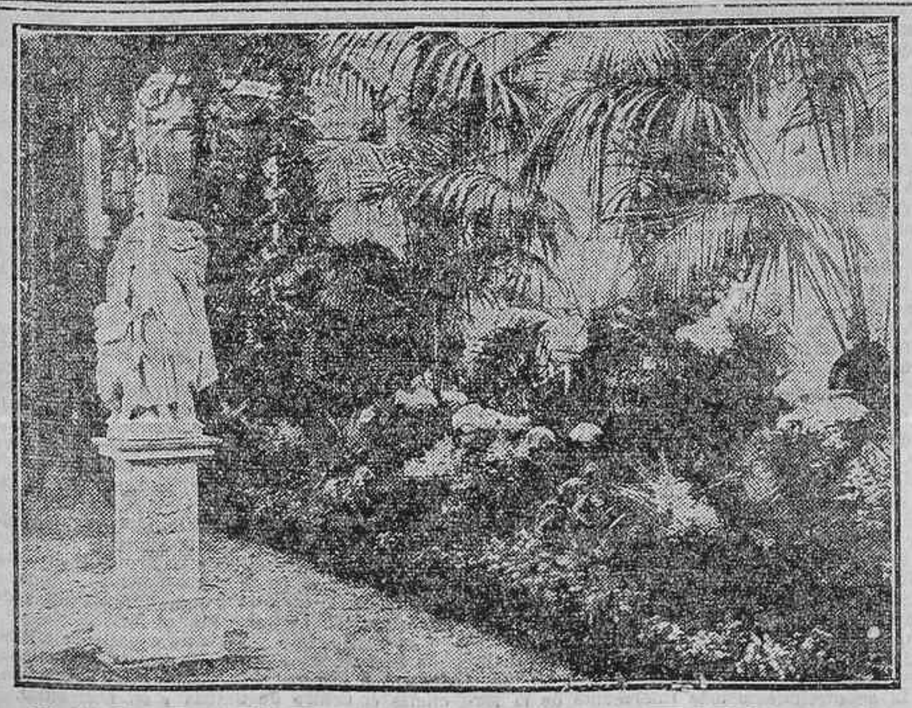

EN LA ROSALEDA.—UNA DE LAS INSTALACIONES DE LA EXPOSICION DE FLORES INAUGURADA AYER EN EL RETIRO

EN LA ROSALEDA.—UN ASPECTO DE LA EXPOSICION DE FLORES INAUGURADA AYER EN EL RETIRO (Fots. Alfonso.)

2009 Ministerio de Cultura

Se recibieron las adhesiones de las Federaciones de Barcelona, Sevilla, Palma de Mallorca y Valencia.

Hicieron adhesión de presencia las Federaciones de Guipúzcoa y León, las Asociaciones de Contratistas de Obras públicas de Cataluña y de Oviedo.

A los postres hicieron uso de la palabra los Sres. Nogués, secretario de la Comisión organizadora; Prieto, en representación del ramo de la Construcción; Díaz Cayón, en la del ramo de la Alimentación; Piera (D. Adrián), en la del ramo de la Madera; Morales (D. Pablo), en la de la industria del Vestido; Palacios, en la del ramo de las Artes del libro; Orriols, en la de los patronos de Cataluña; el secretario de la Federación de Madrid, Sr. Espinosa, y el homenajeado, Sr. Criado.

El tema general de los discursos ofreció una nota simpática, pues ofrecieron una modalidad interesante, con un contenido de humanidad, de comprensión, plausible de lo que han de ser las relaciones entre patronos y obreros; que no viene siendo sinónimo de capital y trabajo, pues, según afirmación de algunos oradores, ciertamente que el capitalista se esconde tras de la clase patronal que emana de la trabajadora, y la pone como piedra de choque contra los trabajadores, caso éste que—según reiteradas afirmaciones de los oradores de ayer—tiende a evitar la Federación, por cuyas autorizadas voces quedó ayer proclamada la consciencia y cultura progresiva de los obreros organizados.

OBRERO MUERTO

Sevilla, 20.—En las inmediaciones del pantano de Aldea Serrano fué encontrado el cadáver del obrero de cincuenta años llamado Sebastián Aguilar Sánchez, que cayó por un terraplén de cuatro metros de altura.

LA NUEVA LEY DEL TIMBRE

En la «Gaceta» se publica la nueva ley del Timbre, que se da por decreto-ley.

Al articulado de esta ley precede la siguiente exposición y parte dispositiva:

«Han sido tantas y de tan singular transcendencia las modificaciones introducidas en la ley del Timbre de 19 de Octubre de 1920, que, para el debido conocimiento de las normas vigentes en la materia y la adecuada aplicación de las mismas en la práctica, se imponía reunir en un solo texto las disposiciones que, con fuerza de obligar, aparecían dispersas. Al realizar este trabajo, el Gobierno, teniendo en cuenta, de una parte, la necesidad de reforzar los ingresos para hacer frente a las cargas que sobre el Estado pesan, y de otra la circunstancia de ser el impuesto de Timbre susceptible de mayores rendimientos, a pesar del importante desenvolvimiento obtenido en los últimos años, eleva numerosos tipos de tributación, siquiera ese aumento no implique en su totalidad un nuevo sacrificio para el contribuyente desde el momento en que, a semejanza de lo establecido en el real decreto-ley de 27 de Abril pasado, relativo al impuesto de derechos reales, el recargo que en la actualidad existe en orden al de Timbre y a favor de las Diputaciones provinciales se refunde en los tipos que se fijan, con la obligación por parte del Estado de entregar a aquellas Corporaciones locales una cantidad idéntica a la que por el expresado concepto hayan percibido en el ejercicio económico en curso.

La elevación fiscal no alcanza, sin embargo, a la correspondencia postal y telegráfica, harto gravada, sin duda alguna, ni a los derechos de inscripción de matrículas en los centros docentes, ya que la necesidad de lograr mayores recursos no podría nunca justificar que se pusieran trabas a la función de la enseñanza que el Estado, en primer término, debe realizar con singular empeño y atender con primordial cuidado. Respondiendo precisamente a ese criterio se reducen en determinados establecimientos de instrucción y en ciertos casos los derechos de referencia.

Innovaciones interesantes son, entre otras, la de sujetar a tributación las transmisiones de ganado, no comprendido en la escala vigente, cuando se verifique con motivo de una feria o mercado comarcal, facultando a tal efecto a los Ayuntamientos para expender el documento timbrado correspondiente, en cuyo caso percibirán el 25 por 100 del impuesto, y la de declarar responsable del pago del tributo, tratándose de los productos envasados, a los fabricantes en general, si bien en las facturas que aquéllos expidan al comerciante comprador cargarán a éste el importe del timbre, medida sujeta, además, a un minucioso desarrollo y adoptada siempre sobre la base de que los artículos exportados gozarán de exención, previa observancia de las formalidades legales.

En el adjunto proyecto, por último, se señalan nuevas normas que la justicia reclamaba y la defensa de los intereses del Tesoro exigía para la liquidación del Timbre de negociación; se suprime alguna penalidad que obedecía a un rigorismo exagerado, fijando con mayor precisión, al propio tiempo, la responsabilidad en que cada interesado puede incurrir; se reconoce en algunos casos el derecho de ciertas entidades a la exención del tributo mediante procedimientos más rápidos que los actuales, y desaparece el gravamen que por razón del Timbre se exigía a los espectáculos públicos al refundirse en este particular aquel impuesto con la contribución industrial.»

Parte dispositiva

«Artículo 1.º Se aprueba como ley del reino la del Timbre del Estado, que comenzará a regir el día 1 de Junio próximo. No obstante, el impuesto del Timbre que grava los espectáculos públicos seguirá exigiéndose con arreglo a la legislación actual hasta el 30 de dicho mes.

Art. 2.º En el ejercicio económico de 1926-27 el Estado abonará a las Diputaciones provinciales de régimen común una cantidad igual a la que se haya recaudado en el ejercicio corriente por el recargo del 10 por 100 que sobre determinados actos y conceptos del impuesto del Timbre del Estado autorizó el artículo 241 del Estatuto provincial. Esta suma será distribuída entre las Corporaciones mencionadas por el Comité central de fondos provinciales.

En la misma forma, teniendo en cuenta que la ley del Timbre aprobada por este decreto entrará en vigor en 1 de Junio próximo, abonará el Estado a las indicadas Diputaciones provinciales por el mes que resta del actual ejercicio, y en el que ya no se exigirá el recargo dicho, una cantidad igual a la que se obtenga como importe de la mensualidad media computando lo recaudado por el recargo en los once meses del ejercicio.

Art. 3.º El ministro de Hacienda dictará las instrucciones necesarias para el desenvolvimiento de esta ley.»

DESPUES DE LA RUPTURA

Ayer establecieron el contacto las columnas de Alhucemas y las del sector de Melilla

Los franceses avanzaron doce kilómetros en su frente

Informes oficiales

Se reunen las tropas de Castro Girona con las de Carrasco

A las dos de la tarde facilitaron en la Presidencia el siguiente parte oficial:

«El general en jefe al presidente del Consejo de ministros.

A las nueve treinta y cinco de esta mañana se ha efectuado la unión de las tropas del Cuerpo de operaciones de Axdir, al mando del general Castro Girona, con las del grupo de Beni Tuzin, procedentes de Melilla, al mando del general González Carrasco.

Las de Axdir han avanzado hasta ocupar Cudia Tazograntz y alturas al sur de Alt Arrabda, y las de Melilla han ocupado la desembocadura de los arroyos de Beni-Zian y Suf, en el Neckor, y el morabo de Si-el-Hach Musa y alturas a dos Kilómetros al oeste del Neckor, efectuando el enlace la columna de Caballería del coronel Ponte y quedando constituído un frente único por las fuerzas de Axdir y de Melilla, prolongado y enlazado al sur con las fuerzas de la tercera división francesa, al oeste del zoco El Arbaa, de Taurirt.

La resistencia ha sido casi nula.»

Sanjurjo en Axdir.--La situación política de la zona oriental

El parte de esta madrugada dice:

«Región occidental.—Sin novedad.

Región oriental.—El general en jefe se ha trasladado desde Tetuán a Axdir, comunicando desde este punto lo siguiente: En las kábilas de Beni-Said y Beni-Ulichet reina tranquilidad, habiendo efectuado el coronel jefe de la Oficina Central una marcha desde Ben-Tieb a Sidi-Amaru-Musa, siendo saludado en el trayecto por importantes jefes de ambas kábilas, que expresaron su satisfacción por el resultado de las últimas operaciones. Ya en Sidi-Amaru-Musa ha conferenciado con jefes de Tensaman, considerándose segura la sumisión de las fracciones de las kábilas que están en contacto con nuestro actual frente y muy próxima la del resto de Tensaman. En la Oficina de Tafersit y en la de Azib-Midar se ha conferenciado con significados jefes de diferentes fracciones de Beni-Tuzin, que han anunciado la próxima visita de otros y la sumisión de determinados poblados, asimismo la buena disposición de la kábila en general para cooperar a la acción del Maghzen.»

Destino a Regulares

Han sido destinados de plantilla y como agregados a los Cuerpos de fuerzas Regulares Indígenas de Alhucemas número 5, y Larache número 4, el comandante D. Manuel Ríos Fernández, capitán D. Rodolfo Estella Bellido, teniente D. José Romero Romero y alférez D. Ventura Castaño Seguí.

Asimismo se destina al Tercio a los alféreces de Infantería D. Mariano Pelayo y D. Fernando Rodrigo Vicente, y al batallón de Cazadores de Africa a los alféreces D. Manuel Iribarren Cuartero y D. Emilio Fernández Polanco.

Varias conferencias

En la tarde de ayer celebraron una extensa conferencia en Guerra el presidente del Consejo de ministros, general Primo de Rivera, con el director general de Marruecos y Colonias, general Gómez Jordana.

Entre las visitas recibidas ayer, por el general Gómez Jordana figuraron las de los embajadores de Inglaterra y de Francia, que conferenciaron por separado con el general.

También recibió al delegado general del Comité Internacional de la Cruz Roja, M. Raymond Schlemmer, y al coronel Diespach, agregado militar suizo, que en breve marchará al frente de Marruecos y que fué a despedirse del general Gómez Jordana.

Causa por una retirada

Ayer mañana se constituyó la Sala de Justicia del Supremo, bajo la presidencia del almirante Pintado, formando parte de ella, como vocales, los generales Martín Alcoba, Viñé y García Roure, vicealmirante Rivera y consejeros togados Alcocer y Sastre.

La causa era contra el sargento Rafael Mejías Sánchez, dos cabos y 13 soldados, que después de resistir treinta y un días de asedio en el blocao del Paso, se retiraron a Larache, ingresando la mayor parte de ellos en el Hospital con fiebres palúdicas.

Procesados los 16, el Consejo de guerra condenó al sargento a seis años y un día de prisión militar mayor por desobediencia, porque había orden general a todos los puestos, de no retirarse.

El auditor y el comandante general entendieron que no había desobediencia, sino en todo caso abandono de puesto al frente del enemigo; pero ni aun eso, por haber agotado todos los recursos de defensa.

Los defensores habían consumido todos los elementos de boca y guerra, y por ello entendió el auditor y ayer el teniente fiscal militar del Supremo, coronel de Caballería D. Gregorio Montiel, que procedía la absolución del sargento Mejías y confirmase la de los dos cabos y trece soldados.

Defendió al sargento el capitán de la Guardia civil D. Modesto de Lara, y a los dos cabos y trece soldados, el capitán de Artillería D. Alejandro Navarro.

De secretario relator actuó el auditor de brigada de la Armada D. Fernando Berenguer.

La causa quedó conclusa para sentencia.

Informes de Melilla

Recorriendo el territorio ocupado

Melilla, 20.—En la tienda que ocupa el general Aldave, hicieron entrega los rebeldes de cinco ametralladoras tipo francés.

El general Aldave estuvo por la mañana en Tzelazta de Eslef para revistar la base y luego se trasladó a la base provisional establecida a seis kilómetros de la meseta de Tesef. Conferenció con el general Carrasco, y juntos fueron al zoco el Arbaa Taurit, donde estaban establecidas nuestras tropas, no las francesas, como se ha dicho estos días. Desde allí conferenciaron por heliógrafo con el general Castro Girona y recibieron instrucciones de éste para ulteriores movimientos de las tropas.

El nuevo territorio ocupado por el general Carrasco, presenta singular aspecto y circulan tranquilamente hombres, mujeres y niños, que se acercan a los puestos para hacer ventas. La meseta de Tesef es un mirador, desde el cual se ve el valle del Nekor y las posiciones ocupadas por las columnas de Aldave.

Sanjurjo en Axdir.--Entierro de un legionario

El alto comisario, general Sanjurjo, ha llegado nuevamente a Axdir, revistando las columnas.

Ha marchado a Tazza un aparato francés que llegó ayer aquí piloteado por un oficial y llevando como observador a un teniente.

Se ha verificado el entierro del legionario Críspulo Roméu Lucas, muerto en la operación de la meseta de Tesef.

El contacto de las columnas Carrasco-Castro Girona

Melilla, 20.—Ultimados los detalles del avance para la conjunción de las fuerzas de Melilla y Alhucemas, al amanecer salieron tres columnas de sus respectivas bases, rectificando la del centro su frente y extendiéndolo por el ala izquierda, hasta ocupar la totalidad del aduar de Tamasint. La columna izquierda, sin perder el contacto con la derecha con columna centro, empezó la ascensión hasta la cota 800 para descender, hacia Nekor, delante de las estribaciones de Kudia Tasogratz.

La columna de Caballería avanzó por el valle del Nekor a la misma altura que la columna de la izquierda, rebasando la desembocadura del barranco que baja por la parte Sur de la cota 800. Atravesó las fracciones de Beni-Acki y Beni-Sian, en la orilla derecha del Nekor, que se mostraban en actitud favorable a la sumisión.

Mandaba directamente las columnas Castro Girona, que llevaba como jefe del Estado Mayor al coronel Barbero.

Estas columnas avanzaron sin ser hostilizadas por los rebeldes, que se habían retirado a los poblados de Alt Bujelef, Alt Busta y Tgamir Arnock, situados al Oeste del zoco El Arbáa de Tauris.

La columna de la derecha ocupó la cota que domina el poblado de Buaden, continuando su avance. La otra columna ocupó la cota ochocientos, siguiendo su marcha.

Mientras esto ocurría por la parte del sector de Axdir, la columna del general González Carrasco avanzó por la meseta de Tesef dividida en dos secciones: una, que se dirigió al morabito de Sidi el Hach U. Musa, y la otra, que fué en busca de las alturas situadas al Sureste de Tizemmuren.

La primera ocupó sucesivamente las desembocaduras de los arroyos Zium y Euf, que casi se unen al desembocar en el Nekor, avanzando luego hacia Sidi el Hach U. Musa.

La segunda avanzó atravesando el Nekor y manteniendo contacto con la columna francesa al Norte del zoco el Arbaa de Taurirt, con dirección Norte.

La columna del general González Carrasco avanzó por un terreno quebradísimo, descendiendo al cauce del Nékor por donde continuó su avance en dirección Norte.

A las ocho de la mañana se encontraban las columnas a unos seis kilómetros de distancia, prosiguiendo su marcha.

Los aparatos de aviación recibieron orden de bombardear los poblados donde se hallaba el enemigo en actitud expectante, con grandes rebaños de ganado.

La aviación ejecutó el servicio con gran eficacia.

La columna de Caballería del coronel Ponte continuó su avance y, desbordándose por la llanura, pasó rápidamente por Ait Arrabda y Tizi Meida, descendiendo en busca de las avanzadas de la columna González Carrasco, que estaban llegando a las alturas próximas a Tizemmuren.

Mediada la mañana se unieron las columnas en las proximidades del zoco el Arbaa de Taorirt, quedando ocupadas las primeras casas de Ait-Busta y huyendo el enemigo sin hacer disparos sobre nuestras tropas.

La columna francesa ocupó posiciones frente a las nuestras, destacando varias parejas de Caballería de Spahis, que fraternizaron con nuestras tropas.

El enemigo no opuso resistencia alguna, lo cual demuestra su agotamiento.

Un aparato piloteado por el comandante Gonzalo y el capitán Bustamante tomó tierra en el lugar donde se efectuó la unión de las columnas.

El momento de la unión fué de gran emoción, abrazándose las tropas, que con gran entusiasmo vitorearon a España.

Las columnas vivaquean en los lugares inmediatos.

Al salir del aeródromo de Dar Drius capotó un aparato Breguet, de Sevilla, tripulado por los capitanes Martín Prast y Castilla, sin novedad en el personal navegante.

En la meseta de Tesef tomó tierra el aparato del teniente Resach, el cual, al intentar elevarse, por las malas condiciones del terreno, capotó sin novedad en el personal.

Los «hidros» que manda el capitán Lorente volaron sobre Alhucemas y el Peñón de Vélez, cooperando también a la acción de nuestras fuerzas.

En la zona de Tetuán

Una importante operación en las orillas del Lau.--Las bajas enemigas.--Telegramas de felicitación

Tetuán, 20.—Para descongestionar de partidas el frente de Beni Madam, donde se hallaban últimamente varios núcleos rebeldes que pretendían hostilizar las posiciones de Budara y Sánchez Barcáiztegui, que tienen fortificaciones construídas en los días del armisticio, se formaron dos columnas, a las órdenes del coronel del regimiento de Ceuta, Sr. Sánchez Prats, y teniente coronel de Regulares de Tetuán, señor Sáenz de Larín, compuestas de jarkas, mehallas, dos baterías de montaña y un batallón de Ceuta, todas estas fuerzas bajo el mando directo del general Berenguer.

Apenas rayó el día dirigiéronse los generales Sanjurjo y Goded por la carretera de Río Martín, siguiendo las fases de la operación.

Se hizo una intensa preparación de artillería, con bombardeo de fuerzas aéreas, y cinco buques de la escuadra, desde la rada de Río Martín, bombardearon con disparos las alturas donde el numeroso enemigo se hallaba fortificado.

A las ocho de la mañana se inició el avance de las tropas, arrollando todos los obstáculos y marchando a vanguardia los legionarios.

El batallón de Ceuta franqueó el monte, asaltándolo con una briosa carga, abriendo vivísimo y certero fuego sobre la trinchera situada de flanco, viéndose al enemigo huir a la desbandada, dejando 20 cadáveres, todos con armamento.

A las once de la mañana, la columna de Sáenz de Larín, que lleva varios días realizando penosas marchas, arrojándose sobre las trincheras enemigas, cogió 16 prisioneros, respetándoseles con toda consideración.

Quedaron en nuestro poder gran número de cadáveres.

A las doce de la mañana se alcanzaron todos los objetivos, encontrando un convoy en las referidas posiciones.

El enemigo, atrincherado frente al vado de Río Martín, pretendía fusilar a los soldados que atravesasen el río por dicho punto, único vadeable; pero la mehalla montada de Tetuán fingió pasarlo, entablándose combate, y mientras tanto la columna, a paso ligero, vadeaba el río por el poblado de Río Martín a la desembocadura del mar.

Cuando los rebeldes quisieron apercibirse tenían la columna de Larín a retaguardia, que los atacaba por la espalda, mientras el batallón de Ceuta los pillaba de flanco.

Aunque desconócese la cantidad exacta de prisioneros y muertos hechos al enemigo, puede decirse que los rebeldes llevaron un durísimo castigo, no respondiendo con su tradicional estrategia, y que los núcleos que no pudieron ponerse a salvo están siendo cazados por nuestras tropas, que los persiguen monte arriba.

El alférez de Regulares Manuel Rodríguez Hurtado y el teniente de la jarka Sr. Argüelles realizaron al mando de las tropas arriesgados encuentros, demostrando gran tenacidad y valor.

El general Sanjurjo felicitó sobre el campo al general Berenguer, regresando a medio día a la plaza, satisfechísimo de la preparación y desarrollo de la operación.

Detalles complementarios

Tetuán, 20.—No se habla aquí de otra cosa que del resultado de la operación de ayer.

En el parte oficial publicado hoy se hace resaltar la eficacia de la Artillería y el arrojo de la Aviación, así como la valiosa cooperación de la escuadra, cuya artillería obligó a los rebeldes a abandonar sus escondrijos, causándoles gran número de bajas.

Se hace resaltar también el comportamiento de las fuerzas mandadas por el alférez de Regulares Manuel Rodríguez Hurtado, del teniente del Tercio José Bravo Portillo, del alférez de la jarka Juan Argüelles Martínez, del teniente de Cantabria Santana y de los tenientes Manuel Bravo Montero y Enrique Suárez, que se cubrieron de gloria salpicando con su sangre las trincheras enemigas.

El kaíd de la jarka de Tetuán, Lassen-Ben-Idan-Susi, se lanzó al asalto con los indígenas amigos, recibiendo una herida en el muslo izquierdo.

Los moros tuvieron cerca de cien muertos y varios cientos de heridos.

El repliegue de las columnas se hizo sin hostilidad alguna.

Las fuerzas indígenas adictas desfilaron luego por las calles de Tetuán, llevando entre sus filas, escoltados por la Guardia civil, a los prisioneros. Estos, que pasaron a la cárcel, pertenecen al poblado de Kalaa, sector de Gomara, y han declarado que fueron a la guerra a viva fuerza.

La operación de los rebeldes la dirigía personalmente el famoso Jeriro, que huyó al ver que el combate presentaba mal aspecto.

En el territorio hay calma, pues aunque en algunos sectores pequeños grupos rebeldes han pretendido hostilizar a los sometidos, éstos, como ocurrió ayer en el sector de Regala, rechazaron al enemigo.

La aviación ha lanzado hoy nuevas proclamas sobre la zona insumisa participando el resultado del combate de ayer en Beni Madan.

En la zona francesa

Consecuencias de la ofensiva del miércoles

Fez, 20.—La brillante ofensiva de las tropas francesas ha producido en todas las comarcas disidentes considerable efecto, y ese efecto se exterioriza por numerosas demandas de sumisión. Se afirman los síntomas de disgregación del bloque rifeño, muy particularmente en lo que afecta a las Beni Urriaguel y los Beni Tuzin, que son los que, como se sabe, aportan hasta ahora mayores contingentes a la rebeldía.

Se confirma que las bajas francesas en los últimos combates han sido insignificantes, no llegando siquiera a una docena de muertos y heridos.

Cabe creer que la situación se modificará rápidamente en todas las regiones.

Los servicios de avituallamiento y municionamiento se realizan activamente.

Hay motivos para prever que la ofensiva francesa va a desarrollarse con tendencias a estrechar cada vez más el círculo que en torno a los rifeños están formando las columnas españolas y francesas.

Nuevo avance de doce kilómetros

Fez, 20.—En el sector del centro las tropas francesas han efectuado un movimiento de avance, saliendo de Burdub.

La segunda división ha ocupado sin dificultad alguna la línea Tauerta-Azaib, donde se han instalado en posiciones favorables para el desarrollo de posteriores operaciones.

El avance realizado hoy ha sido de unos doce kilómetros.

Sobre el frente Este, las tropas francesas se han instalado en las posiciones que fueron ocupadas ayer, en las cuales se organizan.

Las pérdidas francesas, gracias a las hábiles maniobras de las columnas, son ligeras.

El acontecimiento más interesante de la jornada ha sido la sumisión de algunas fracciones de Iherushen, pertenecientes a los guezna-yas, que se presentaron en las primeras horas de la mañana a consecuencia de haber sido abandonados por los de Beni Urriaguel, que se han replegado hacia el Norte con objeto de defender su propio territorio.

Esta sumisión ha permitido a las tropas francesas realizar un avance y sobrepasar el objetivo que tenían fijado, que era el de Burineb, con objeto de llegar a Ameet.

Conviene señalar que el enemigo, ayer, opuso una resistencia ligerísima.

Las principales dificultades con que tropiezan nuestras tropas están constituídas por un terreno muy accidentado, que, en algunos puntos, alcanza una altura de 1.700 metros.

Las tropas francesas se han apoderado de un cañón de 75 que tenía emplazado el enemigo.

La acción se ha entablado con 30 batallones, y en un frente de 40 kilómetros.

Concurso Nacional de Ganados

Subastas

Hoy viernes, a las once de la mañana—si el tiempo no lo impide—, continuarán las subastas de ejemplares propiedad de los expositores.

Desfile

Por la tarde, a las cinco, habrá desfile por la pista de coches enganchados.

Reparto de premios

Mañana sábado, a las cuatro de la tarde, se hará el solemne reparto de premios, desfilando ante el público, el Jurado y las autoridades la mayoría de los ejemplares premiados.

Se pide otro día popular

Varios lectores nos escriben manifestando que han visto con agrado que el pasado miércoles sólo costara la entrada al Concurso una peseta; pero añaden que, por ser día de trabajo, no pudo acudir mucha gente que con gusto lo hubiera hecho.

Resumen: piden que el próximo domingo, por la mañana, o todo el día, rijan también precios populares.

Esperamos que la Asociación de Ganaderos tendrá en cuenta tan razonables deseos.

Los premios del «raid»

Se adjudicaron en la siguiente forma:

Primer premio, 8.000 pesetas, al marqués de Tolosa, que montaba el caballo llamado «Tío Alberto», pura sangre

Segundo premio, de 6.000 pesetas, a D. Eugenio Luque, que montaba el caballo cruzado llamado «Habanera».

Tercer premio, de 3.000 pesetas, a D. Luis Cabanas, que montaba el caballo llamado «Rifi», cruzado.

Cuarto premio, de 2.000 pesetas, a D. Gonzalo Sánchez Sanz, que montaba el caballo cruzado llamado «Maine».

Quinto premio, de 1.000 pesetas, a D. Antenor Betancourt, que montaba el caballo llamado «Galopari III», cruzado.

Primera mención honorífica, a D. Miguel Buerba, que montaba el caballo «Rosina», pura sangre.

Segunda mención honorífica, a D. Ramón Cebrián, que montaba el caballo «Aldeano», cruzado.

Tercera mención honorífica, a D. Rafael Aguilar, que montaba el caballo llamado «Corcito», español.

Cuarta mención honorífica, al Sr. Rodríguez Acosta, que montaba el caballo «Jarama», cruzado.

Quinta mención honorífica, a D. Manuel Serrano, que montaba el caballo llamado «Facial», cruzado.

Sexta mención honorífica, a D. Alfonso de la Higuera, que montaba el caballo «Togo», cruzado.

Séptima mención honorífica, a D. Luis F. Grande, que montaba el caballo llamado «Manjobar», cruzado.

La falta de agua

Diariamente recibimos cartas en las que vecinos de Madrid y sus alrededores se quejan de la carestía de elemento tan indispensable para la vida como el agua.

Son muchas, muchísimas, las casas en que con frecuencia falta el agua necesaria, no ya para el aseo personal, sino hasta para beber.

Entre las cartas que tenemos a la vista, hay una de los vecinos de la calle de Granada, números del 15 al 21, y de la calle de Sánchez Barcáiztegui, los cuales temen que en el próximo verano se desarrolle una epidemia, por faltarles con frecuencia el precioso líquido cinco y siete días seguidos y ser considerable el número de personas que viven en aquellas casas.

Las quejas, las lamentaciones, las protestas por la falta de agua, frecuentes y numerosas por parte del vecindario madrileño, son escasas, sin embargo, si las comparamos con las que recibimos de los vecinos del Puente de Vallecas. Es allí muy importante la población y nada raro que el agua falte en absoluto varios días consecutivos. Los propietarios, para prever esa carencia, tienen en las casas depósitos; pero la previsión resulta en muchísimos casos inútil, porque no todos cuidan de que esos depósitos estén siempre llenos del indispensable líquido.

Y los vecinos del Puente de Vallecas, que continuamente sufren los rigores de la carencia del agua, están aterrados ante la proximidad del estiaje. Confían en que las autoridades no les dejarán desamparados y que resolverán con urgencia tan pavoroso problema.

Las conferencias en el Centro de Galicia

Continúan en el Centro de Galicia las conferencias agropecuarias organizadas por dicha importante entidad regional con motivo de la visita a Madrid de los campesinos gallegos y de la Exposición Nacional de Ganadería.

El director del Matadero de Madrid, Sr. Sanz Egaña, se ocupó del interesante tema «El abasto de carne en Madrid». El Sr. Sanz Egaña puso de manifiesto la importancia que la región gallega tiene para abastecer el mercado madrileño. Un 35 por 100 de nuestro consumo procede de Galicia. El conferenciante censuró la costumbre de enviar a la corte reses donde predomina la grasa, pronunciándose por el ganado magro.

También el inspector de Higiene pecuaria de la provincia de Madrid, D. Félix Gordón Ordax, ha pronunciado una elocuentísima conferencia sobre el tema «La cooperación ganadera», haciendo resaltar las grandes ventajas de la Asociación en sus distintas formas.

Los agricultores y ganaderos gallegos siguen con grandísimo interés estas documentadas conferencias, por las que recibe muchas felicitaciones el Centro de Galicia y su presidente.

2009 Ministerio de Cultura

EL LIBRO

CRITICA LITERARIA

"Retratos", por José María Salaverría. (Introducción. Regoyos. Baroja. Unamuno. Ortega y Gasset. Bécher. Epílogo.)—Enciclopedia, Madrid

José María Salaverría, el autor de estos «Retratos», es un articulista que, como el notario de Flaubert, guarda en su pecho las ruinas de un poeta lírico. Como poeta nos interesaba en aquellos remotos tiempos en que desde San Sebastián enviaba a los diarios de la corte: al «Gráfico», de Burell; «Los lunes de El Imparcial», y «España Nueva», de Rodrigo Soriano, crónicas exaltadas e ingenuas que eran como trozos del paisaje vasco o cuadros del costumbrismo de sus gentes. En aquellos sus alados fervorines de escritor novel lograba conmovernos quien ahora no consigue emocionarnos ni persuadirnos con el recitado pleno de un canto sostenido y grave. El gesto de simpatía conque aún nos inclinamos sobre su nombre puesto al pie de un artículo, es un resabio de aquellos lejanos tiempos en que encontrábamos un poeta bajo los periodísticos arreos del cronista, y ese poeta es el que todavía buscamos vanamente entre la hojarasca verdinegra de una prosa intelectualista y tendenciosa, en que ya se ha perdido para siempre la manzana del arte. Desde que el autor de «El perro negro» entró a formar parte de la Redacción de «A B C» y cobijó su inspiración bajo la achatada cúpula de esa pequeña academia periodística, vivero de menguados inmortales, donde la más moderna maquinaria gime al servicio de un criterio caduco, José María Salaverría sufrió ese menoscabo en la estatura que han sufrido «Azorín», Fernández Flórez y Gómez Carrillo. Más exigente que la otra, esa academia impone a sus miembros, a cambio del honor de admitirlos en sus lujosos salones y sus rumbosas nóminas, una sujeción absoluta a su ortodoxia burguesa y a su conservadora táctica política; y como el ingenio, libérrimo siempre por naturaleza, suele florecer y brillar en los descampados de la rebeldía y allí ha de ir a buscarlos la Dirección de esa «Gaceta de la Burguesía», sucede que los escritores elegidos parecen luego empequeñecidos y borrosos en ese traje de buena sociedad literaria. El ingreso en «A B C» es un espaldarazo honroso y envidiable para un escritor; pero que hunde un poco sus hombros. Y ese espaldarazo lo resisten bien los viejos, pues ya tienen los hombros naturalmente caídos; pero para los jóvenes tal consagración representa a veces un desastre. La Dirección de «A B C» debería exigir a sus redactores literarios la edad académica: la edad de la obra hecha y el ideal deshecho. ¡Cómo influye el ambiente en el escritor! No ya el ambiente general de la vida espiritual a la intemperie, el gran ambiente oxigenado, sino el enrarecido de un salón. Salaverría, que ha saltado como una salamandra sobre el fuego republicano de «España Nueva», se convierte en otro escritor cuando empieza a adaptarse a los burgueses fríos de «A B C». Su temperamento de poeta pretende sacar fuego de ese frío y se aplica a restregar, unos con otros, témpanos de una glacial ideología. El poeta se trueca en misionero de todos los tópicos nacionalistas, antidemocráticos y capitalistas que se cobijan en el palacete periodístico de la calle de Serrano. Toda su labor se hace tendenciosa y responde a la finalidad de combatir las ideas y los sentimientos democráticos, que representan, bien o mal, un ansia generosa de expansión, una vital diástole del corazón del mundo. Corcustiendo hábilmente trozos de Nietzsche con retazos de Carlyle; reuniendo cuantas vibraciones rezagadas hay en nuestra heterogénea modernidad, nuestro ideólogo forja esas tablillas de valores que tienen su desarrollo en esa serie de libros titulados «La afirmación española», «Los conquistadores», «En la vorágine», «El muchacho español», «Los paladines iluminados», etc., etc., que semejan esos específicos numerados que los farmacéuticos neoyorquinos lanzan al mundo y en los que una misma fórmula, ligeramente alterada, sirve para curar todas las enfermedades. Los preparados Salaverría cogen al lector español, contaminado por las toxinas modernas: espíritu democrático, cosmopolitismo, ansia de progreso, utopía social, y poco a poco nos lo van purificando, regenerando y fortaleciendo, hasta convertirlo en un hombre amante de la tradición, nacionalista acérrimo, enemigo de todo lo exótico, adversario furibundo y burlón de la democracia y de antemano convencido de la imposibilidad de toda utopía; es decir, en un burgués perfecto. El español así tratado pierde cuanto había ganado en comprensión en los últimos tiempos y vuelve a ser enteramente peninsular, con todas las limitaciones, intransigencias y orgullos que acorralaron en el solar nativo su personalidad desbordada. Salaverría se aplica en sus libros, formados en su mayoría con artículos de periódico, a exaltar los valores hispanos, entendidos según él los entiende; es decir, en cuanto representan la tradición y el pasado, el peso muerto de la raza, no el ansia viva y la lucha por lo por venir. Su pluma de animador evocará figuras de conquistadores, de guerreros y de místicos; pero no reparará en esas otras de los exploradores del nuevo mundo moral que han formado la moderna España y puéstola en comunicación con Europa. Nuestros innovadores, desde los doceañistas hasta Joaquín Costa; nuestros heterodoxos en masa, le serán odiosos. Buscará los símbolos de la raza en las estatuas yacentes de los grandes sepulcros, no entre los hombres vivos que ahora y siempre se alzan en las tribunas y las barricadas del pensamiento. Los valores hispánicos de Salaverría son unilaterales y arbitrarios y no responden a la complejidad de la verdadera España; a su lado habría que poner los valores hallados en nuestra historia por hombres como Unamuno, «Azorín» y Gabriel Alomar, para que entre todos se completase la visión de nuestra patria, que es algo más grande que un cuartel o un cenobio. La obra política de Salaverría peca, pues, por su base, como la de todos los nacionalistas, que empequeñecen precisamente lo mismo que quieren engrandecer, negándose a admitir en la comunión de la patria a todos los santos del pensamiento y de la acción.

Esta limitación del horizonte patrio resta también interés literario a su obra. El prejuicio nacionalista coarta el vuelo del pensador y da a su estilo un pesado tono de sofiama, un aire mezquino y capcioso. Compárese, por ejemplo, su obra «Los conquistadores», aquellas semblanzas ciegamente apologéticas de Cortés y Pizarro, en que toda intención de seria psicología queda frustrada, con el libro de Blanco-Fombona «El conquistador español del siglo XVI», y podremos apreciar bien la diferencia que va de una hoja de catequesis nacionalista a un estudio hondo y sincero. El gran escritor americano no ha tenido que soslayar las verdades históricas ni los defectos de los paladines hispanos, perfectamente disculpables atendidas la época y su psicología de españoles, para trazar sus figuras con rasgos humanos y veraces que nos mueven a admiración. El librito de Salaverría quedará como una glosa más de los eternos tópicos raciales, como un texto acaso de lectura para las escuelas, mientras la fuerte obra de Fombona, que ya ha sido traducida al italiano, tendrá siempre un interés universal, como documento humano y como estudio de psicología hispana.

La obra política de Salaverría carece de vuelo y de originalidad. En punto a estilo confina demasiado con el tono de los manifiestos de los partidos conservadores, y se echa de ver sobradamente que esos presuntos ensayos que componen sus libros fueron escritos para acomodarse a la estrechez de las columnas periodísticas. El título de uno de ellos, «La afirmación española», es una frase tomada del léxico maurista. Salaverría, que publica en 1907 su «Vieja España» (con un prólogo de Galdós), representa el momento en que cierta parte de la opinión empieza a reaccionar contra el espíritu crítico y pesimista de los escritores del 98 y las clases conservadoras se aperciben a robustecer sus fueros tradicionales adoptando la dinámica combativa de las democracias. La bomba de Morral obra el efecto de despertar a las derechas y dispersar a las izquierdas, cual si hubiese caído entre sus filas. A partir de ese instante iníciase ya ese movimiento de afirmación conservadora que se titula de afirmación hispánica y que transciende a la literatura en forma de una exaltación sistemática de todos los tópicos raciales. Los escritores del 98 han hecho de España una crítica acerba, inspirados, a la verdad, en la visión de los extranjeros Buckle, Taine y Barrés: «Azorín» ha advertido la falta de sensibilidad de nuestro teatro clásico; Baroja ha expresado su mal humor contra todo lo existente entre nosotros; Maeztu nos ha echado en cara nuestra vergonzosa incultura; Unamuno ha clamado las angustias solitarias de su alma en este páramo africano. Es preciso reaccionar contra esto en todos los tonos y así lo hacen los nuevos escritores de estro ditirámbico, que adoptan un aire hostil a los hombres del 98, sin pararse a pensar que de ellos, al fin y al cabo, han recibido el impulso que les mueve a interesarse por la historia y el arte de su patria. Esos críticos eran también artistas, y aunque influídos por Barrés y Verhaeren supieron sentir el hechizo pintoresco de esa misma España negra que combatían, comunicándoselo a las nuevas generaciones. Así, Salaverría mismo en «El perro negro», «Vieja España» y «Las sombras de Loyola», se nos muestra en el espíritu de los hombres del 98 y propende a dar a sus pinturas ese negror velazqueño de la España antigua. Poco a poco, sin embargo, el poeta va cediendo a la pujante ideología conservadora, convirtiéndose en un escritor militante. De la antigüedad pintoresca ha pasado al tradicionalismo político: un tradicionalismo especial, dinámico, afirmativo, que emplea al revés el lenguaje y los procedimientos de la democracia y pone toda su confianza en la voluntad y la acción, renunciando al altivo quietismo de la antigua clase prócer. Curioso momento aquel en que las derechas dejan de apoyarse en sus tradicionales resortes, adoptando el pragmatismo sajón y fundando Juventudes políticas dotadas del mismo brío que equipos deportivos. Su ideología se hace activa, apologética, afirmativa, iniciando ya ese tono imperturbable de los manifiestos fascistas. El doctor Pangloss sonríe a lo largo de toda esa literatura política, como en toda la obra de Salaverría a partir de «La afirmación española». No se trata ya únicamente de reaccionar en justa medida contra la leyenda negra que ciertos escritores extranjeros crearon en torno a nuestra patria, respondiendo al secular vejamen con libros como la «España defendida», de Quevedo; la «Oración apologética», de Forner, o «La leyenda negra» (1914), de Julián Juderías, obra esta última en que una herida sensibilidad de español protesta en la forma objetiva de un estudio documentado y convincente, sino que se ha de hacer al amor patrio mitológicamente ciego y agresivo para todo lo exótico, y buscando la clave única de nuestro genio en la tradición, que en resumen fué la actualidad de una época, se ha de atacar todo lo moderno y aun todo lo futuro: la democracia, el movimiento social, la utopía, aunque imposible, alentadora. Y nuestro vasco, revelando al fin ese temperamento ardoroso y reconcentrado de las gentes de su país, se hará un misionero de sus ideas y predicará una y otra vez el odio al número, a la masa, la adoración al héroe, la condenación del obrerismo y el culto a los valores aristocráticos. Su espíritu será como una isla incomunicable, y aunque viaje y vea otros espectáculos en otras tierras no se asimilará gran cosa, pues la contemplación de las atareadas muchedumbres londinenses le inspirará—véase «En la vorágine»—una acerba y desolada diatriba contra la civilización actual, y en sus ensayos americanos—«La tierra argentina», «El poema de la Pampa»—atenderá principalmente a descubrir los rasgos atávicos que aún perduran en las colonias emancipadas, reservando escasa atención para las tradiciones autóctonas.

Es Salaverría un propugnador de los valores aristocráticos. Pero ¿en qué funda estos valores? En su libro «En la vorágine», desconfiando de los caracteres étnicos, hácelos consistir finalmente en los emanados de la inteligencia. El aristócrata es para él el hombre fino, sensible, inteligente. Y aquí aparece cierto triste orgullo del intelectual, del escritor, arrollado por la moderna corriente utilitaria, que comunica al libro citado acentos de noble melancolía, que con algo más de iracundia recuerdan los de Rabindranath Tagore en «La réligion du poete». Salaverría se queja del mercantilismo actual que pone al escritor al servicio de la rotativa impidiéndole la lenta elaboración de la obra profunda y magistral; de la industrialización de la crítica, del refinamiento alcanzado por el arte del reclamo y de la incultura de las masas que condena a la pobreza y al anónimo al escritor honrado. Estas lamentaciones, nada nuevas, pues en todos los tiempos las han formulado los escritores, repítelas el autor particularizadas en su libro «La intimidad literaria» y hallan un eco todavía en el prólogo de «Retratos», donde vuelve a pintarnos la imagen del escritor, desoído y abandonado. En ese prólogo, el afirmador optimista de nuestra plenitud nacional nos traza el desolado y vacío paisaje de un desierto. En España el escritor honrado no encuentra lectores; los camaradas son escorpiones que le roen los pies o el corazón; la crítica—puesto que exista—es venal o apasionada. ¿Cómo nuestro fervoroso animador se abandona aquí a tal pesimismo, digno de esos nefastos hombres del 98? ¿Hemos de ver en esas opiniones algo más que una confidencia y un desahogo subjetivo, el lamento de un escritor que no alcanzó la fama y el provecho merecido, o habremos de aceptarlas como el marco adecuado en que encajar la realidad de nuestra vida literaria? Y es lo cierto que aunque quisiéramos reaccionar contra ese pesimismo no nos autorizaría a ello el propio autor de esos retratos, parciales y apasionados, en que el pincel rasga a veces el lienzo. Salaverría crítico confirma sus quejumbres de autor herido por la crítica. La pasión y el prejuicio guían su mano. De los tres escritores realmente interesantes que estudia, sólo su paisano Baroja sale plenamente bien librado, quizá por haber enriquecido con nuevas obras el tesoro de nuestra picaresca; a Ortega y Gasset, tras muchas alabanzas, repróchale ciertos posos de liberalismo de que no ha acertado a desprenderse; cuanto a Unamuno, sale de esas páginas vapuleado y tundido, deshecho su arlequinesco traje de poeta, novelista y filósofo. Salaverría le va desnudando como a una mazorca de toda su panoja literaria hasta dejarle reducido a un ensayista. Unamuno tiene, sin embargo, la virtud de reanimar el mortecino y gris estilo del autor, inspirándole las expresiones más cáusticas y vivas que haya empleado nunca. Dijérase que no impunemente puede uno acercarse a ese hombre de fuego que exhala por sus narices de Jeovah un aire calcinado. Salaverría debería darle gracias a D. Miguel por haberle inspirado frases casi geniales al pintárnoslo como un hombre que practica «la obscenidad del yo», como a un gran fauno de la literatura. En toda la obra del autor de «Retratos» no encontramos un carbunco retórico tan coruscante como éste. A la luz de su centelleo se ilumina todo el libro y en general toda la larga veta del estilo gris de este vasco.

Porque aunque un apologista del autor, compañero suyo en la Redacción de «A B C»—R. Sánchez Mazas—nos diga que en la literatura de Salaverría hay «algo que evoca la alegría geográfica de una península en el azul geográfico», es lo cierto que nosotros no vemos en ella sino el predominio absoluto y constante de lo gris; de ese gris que parece ser el color de etiqueta de todos los escritores vascos. Salaverría es esencialmente un escritor vasco, aunque sus biógrafos nos adviertan que nació «en Mayo de 1873, en el faro de Vinaroz; es decir, en tierra castellonense y frente al «Mare Nostrum». De vasco es su fervor reconcentrado y taciturno, su sombrío apasionamiento. Hay en él algo del ardor de Loyola, siquiera se disfrace a veces con la alegría de un moderno optimismo. Su prosa se asemeja a la de Maeztu en llaneza y terquedad expresiva, y es todo lo contrario de la prosa emotiva y cambiante del artista Muy naturalmente el escritor de artículos ha ido ahogando en él al poeta y novelista, haciendo que se olvide toda su labor en esos sentidos. Su novela «El rey Nicéforo», que anda traducida al italiano, es la expresión dramática de las mismas preocupaciones intelectualistas que desarrolla en sus ensayos y un alegato más a favor de los valores aristocráticos frente al dominio arrollador de la masa El autor de «Retratos», que a veces logra agudas observaciones psicológicas—como cuando habla del andalucismo de América—y felices resonancias líricas en algunos momentos, es un burgués pacato y gris al que sigue de lejos la sombra de un poeta.

R. CANSINOS-ASSENS

Bibliotecas: A. Vallejo, P.ª Celenque, 1

Mireya Suárez, distinguida escritora, que ha publicado recientemente un interesante libro, titulado «La novela picaresca y el pícaro en la literatura española»

Crítica menuda

Erratas

Entre la multitud de notas que tengo sobre mi mesa de trabajo, hay varias relativas a los errores de impresión, que con tanta frecuencia encontramos en libros y periódicos.

Las equivocaciones que se producen a consecuencia de tomar una letra por otra, si se trata del primitivo sistema de componer, o de tocar distinta tecla que la correspondiente, si el tipógrafo usa el novísimo procedimiento de la linotipia, carecen de importancia por lo regular.

Sin embargo, en algunas ocasiones el cambio, la falta o la sobra de una vocal o de una consonante, ha dado pie a gravísimos disgustos.

Muy serio, según un ilustre bibliógrafo, amigo mío, lo padeció el director de un periódico de Sevilla, neo por más señas, que al publicar, a raíz de cierta solemnidad religiosa, «nada nos parece bastante para el culto del glorioso San... Fulano», tuvo la desventura de que al compañero cajista se le olvidase la *t* correspondiente a la palabra culto, y refiérese que una falta de parecida índole, que aún podemos admirar en un libro piadoso dedicado a la reina de Hungría, hermana del emperador Carlos V, le costó a Erasmo varios días de cárcel y algunos meses de destierro.

La sustitución de una letra por otra fué causa suficiente para que se arruinase, hace tres cuartos de siglo, un acaudalado librero de Dijón, que gozaba fama de bromista.

El hombre había mandado imprimir crecido número de ejemplares de un añejo manualillo para uso de los curas de aquella diócesis, en el cual, con ocasión de cierta ceremonia eclesiástica, decíase en francés, *naturellement*, lo que sigue:

Aquí el oficiante se despoja del solideo (*calotte*).

Una pérfida *u*, manifiesta el escritor de quien tomo esta noticia, vino por artes del demonio a ocupar el sitio de la *a* en la voz que va impresa entre paréntesis y que, *ipso facto*, se convirtió en *culotte*.

Es decir, que al llegar a determinado punto de la ceremonia el tonsurado se debía quedar en calzoncillos.

La mala interpretación de una palabra extranjera, quizá defectuosamente escrita, estuvo a punto de ocasionar un duelo al difunto redactor de *La Correspondencia Militar* D. Vicente Sanchiz.

Sin lucimiento ninguno, había cantado por primera vez en el teatro de la plaza de Oriente una joven artista, de cuyo nombre no hay para qué acordarse, e impulsado por el generoso afán de disculparla, nuestro compañero escribió dos o tres cuartillas, atribuyendo lo sucedido a la gran *paura* con que se presentó la actriz ante el respetable público.

La mayor parte de mis lectores sabe perfectamente que en el idioma de Dante *paura* equivale a temor; pero esto, tan generalmente sabido, lo ignoraban el cajista encargado de componer el artículo de Sanchiz y el corrector de pruebas de *La Correspondencia Militar*, los cuales, después de bien discutido el caso, decidieron poner *panza* entre comillas, como, por ser de exótica procedencia, estaba escrita la palabra *paura* en el original.

Lo peor del asunto fué que la *diva*, que se hallaba en meses mayores y procuraba disimularlo por su condición de soltera, no quiso admitir las cumplidas explicaciones de D. Vicente, y alguien, con ella íntimamente relacionado, se permitió censuras que hubo de rechazar, varonil, nuestro compañero y amigo.

En un libro de mi difunto padre se deslizó una errata, que repetidas veces le oí comentar disgustado.

El autor de mis días (y de mis noches) había escrito:

«Entre los africanos puestos a la venta por el pretor hallábase un niño de peregrina hermosura, y como se averiguase que era de sangre real (sobrino de Masinisa), aquél lo envió al general en jefe.»

Pues bien; en la imprenta habían dejado delante de la conjunción *y* un espacio mayor que el de costumbre entre dos vocablos; mi padre marcó una llamada y escribió «unido»; el tipógrafo entendió *viudo*, y el resultado *para los lectores de la obra* fué que un príncipe númida, que había perdido a su esposa a la edad en que otros chicuelos juegan al peón, estuvo expuesto a ser vendido como esclavo.

Una equivocación de *Heraldo de Madrid*, al publicar no recuerdo qué lista grande de la Lotería, le costó algo cara a D. Augusto Suárez de Figueroa.

A poco de realizarse el sorteo recibióse en la Administración de aquel diario una carta de cierto lector pueblerino. En ella rogaba el hombre que con un billete que para su cobro remitía—ya que había sido favorecido con la suerte, según «el periódico mejor informado de España»—, se le suscribiera al *Heraldo*, girándole, lo antes posible, el resto de las correspondientes pesetas.

Picado D. Augusto, tomó la broma en serio, y a los pocos días aquel *vivales* se embolsó noventa y tantos durazos, que con el recibo de la suscripción por X meses, le fueron enviados por orden del inolvidable Figueroa.

Una *coquille* de cualquier artista contemporáneo de Luis XIV o de Luis XV, una errata que todavía perdura en casi todas las ediciones de los «Cuentos de Perrault», es la concerniente al chapín perdido por Cenicienta, cuando, arrancándose de los brazos del príncipe, huyó del baile al sonar la primera campanada de media noche. El diminuto zapato que sirvió a los cortesanos de S. A. para descubrir a la bella incógnita no era de cristal ni de vidrio (*verre*), sino de esa costosa *fourrure* que denominan *petit gris* en las peleterías elegantes y llaman *vair* los léxicos franceses.

Así, sobre poco más o menos, define la palabra Littré, que añade:

«Por no haber entendido este vocablo, hoy en desuso, se ha impreso en muchas ediciones del cuento de *Cendrillon, souliers de verre, ce qui est absurde.*»

Varias equivocaciones curiosas pueden observarse en el *Tesoro de la Lengua castellana*, publicado en 1611.

Al principio de ese venerable diccionario, donde no se encuentra la palabra errata, y hay una fe de erratas verdaderamente respetable, aparecen los apellidos del autor, impresos con muy diversa ortografía.

En la portada del libro, Cobarruuias Orozco.

En la licencia para poder imprimir y privilegio, Couarruuias y Horozco.

En la tasa, Couarruuias y Orozco.

En la censura, Couarruuias Orozco.

Algunas páginas después, Covarruvias, y también Couarruuias Horozco.

En la dedicatoria a S. M. Don Felipe III, el licenciado Couarruuias.

Finalmente, al folio 1.º de la obra, Couarrubias y Orozco.

Como en la aludida fe de erratas no consta ninguna que tenga relación con los apellidos del buen Don Sebastián, cualquiera sabe cómo se nombraba el insigne maestro.

Notorios son muchos errores tipográficos de la *Gaceta*, por haber sido sacados a la vergüenza pública en las columnas de la Prensa satírica; pero yo quiero recordar uno de ellos, olvidado seguramente por mis lectores, que proporcionó ocasión a «Pepito Verdades» para escribir la siguiente chirigota, dada a la estampa en *El Nuevo Evangelio*, de Madrid:

Corto y pego:

«Excmo. Sr. Ministro de Hacienda, D. Guillermo Joaquín de Osma:

La *Gaceta* del 17 de Agosto de 1903, pág. 1.961, insertó una disposición original (?) de D. Augusto G. Besada, creando dos plazas de introductores de lenguas para el servicio de ese ministerio.

Ha transcurrido cerca de medio año, y como nadie tiene noticias de tales plazas, que todos creímos serían sacadas inmediatamente a oposición, ruego a V. E., en nombre de varios ciudadanos que ansían ser introductores, se sirva contestarme a estas preguntas:

Primera. ¿Cuándo se publicarán los programas y convocatorias?

Segunda. ¿De qué tamaño deben ser las lenguas de los opositores?

Tercera. ¿Dónde las tendrán que meter?»

Excusado es decir que el Sr. Osma dió la callada por respuesta, y que a mi querido tocayo «Pepito Verdades» no le interesaba el asunto de los *traductores* de idiomas.

Y basta por hoy.

José Fernández Amador de los Ríos

EN BREVE VIOLETAS DE MALAGA NOVELA
por Silvano FLORIO

ENORMES EXITOS DE
LA EDITORIAL ATLANTIDA
LAS SIETE COLUMNAS
por W. Fernández Flórez, la obra magistral del gran humorista.
Rosa de carne
por Artemio Precioso. Interesantísima pintura de la sociedad contemporánea.
Más de doce millares vendidos de cada una en pocos días.
CINCO PESETAS EJEMPLAR
PEDIDOS: A EDITORIAL ATLANTIDA, MENDIZABAL, 42, MADRID.

LO QUE SE PUBLICA

Libros recibidos

«Eduardo Rosales», la vida y la obra de este admirable artista (1836-1873), por Juan Chacón Enríquez.—Segunda edición, con preciosas ilustraciones, de esta notable obra biográfica, premiada en el Concurso nacional de Literatura de 1924-1925.

—«Ociosidades», interesante libro de crónicas escritas en Francia por Ginés Ganga.

—«Literatura colonial», conferencia desarrollada en el teatro Principal de Burgos por el ilustrado comandante de Estado Mayor D. José Gardaqui.

—«El pragmatismo jurídico», por León Duguit, profesor de la Facultad de Derecho de la Universidad de Burdeos, con un estudio preliminar de Quintiliano Saldaña.

—«Los problemas sociales.—Su solución a la luz de la verdad», obra destinada al progreso de la evolución humana por Juan Gual Riba, prólogo de Federico Climent Terret.

—«Historia de la España musulmana», por el profesor Angel González Palencia, con 48 grabados y 12 láminas.—Editorial Labor, Barcelona. Buenos Aires.

—«La actuación de España en Marruecos», por Juan de España.

—«España administrativa», por Tomás Gómez Martín.—Recopilación de disposiciones, datos, etc., etc., de verdadera utilidad para los servicios oficiales.

LA NOVELA DE HOY
publica esta semana una interesantísima, llena de verdad y de emoción, que lleva por título
"El amor no admite leyes".
y que es obra del gran novelista, siempre ameno e interesante,
Fernando Mora
Ilustraciones de RAMIREZ.
TREINTA CENTIMOS EJEMPLAR
En
LA NOVELA DE HOY
colaboran exclusivamente maestros de la novela y novelistas de tanto prestigio como
VICENTE BLASCO IBAÑEZ, RICARDO LEON, EDUARDO ZAMACOIS, ALBERTO INSUA, FERNANDEZ FLOREZ, LOPEZ DE HARO, EMILIO CARRERE, ARTEMIO PRECIOSO, PEREZ ZUÑIGA, JULIO Y FRANCISCO CAMBA, ANTONIO DE HOYOS Y VINENT, ALFONSO VIDAL Y PLANAS, FELIPE SASSONE, JUAN PUJOL, JUAN FERRAGUT, VALERO MARTIN, DIEZ DE TEJADA, FERNANDO MORA Y MARIANO TOMAS.
Por eso es inimitable
LA NOVELA DE HOY

2009 Ministerio de Cultura

Granada se prepara a celebrar las fiestas del Corpus con la brillantez y animación que son tradicionales en la bellísima ciudad del Darro. Entre las fiestas que anualmente celebran las capitales españolas ninguna tiene el alto prestigio que alcanzan estas fiestas granadinas. En ellas, aparte de los festejos populares, hay una que no tiene par en el Mundo: el concierto en el palacio de Carlos V. En la noche transparente, en el recinto de la Alhambra, entre aquellos jardines de ensueño, la sublime inspiración de los grandes músicos halla un ambiente tal de grandeza, que nadie que haya escuchado una vez ese concierto lo olvidará jamás.

Granada, la ciudad que nos muestra todo el arte de aquellos árabes que hicieron de Andalucía un vergel y de España un emporio de ciencia y de artes, la que por su situación de privilegio al pie de Sierra Nevada, tiene la vega más feraz de España entera; la ciudad de los cármenes y del Albaicín; la que reune dentro de sí lo más bello y lo más típico de nuestra patria, tiene además la gran virtud de la hospitalidad.

Y tiene también, para dar un mentís a los que acusan de perezosa e inculta a la región andaluza, una industria adelantada y floreciente y un comercio más próspero cada día. Y, junto con ello, el progreso urbano, que ha hecho de Granada una de las poblaciones más amables, más acogedoras y más cómodas para el viajero, que, rodeado de «confort» y de facilidades, puede, no obstante, pasar varios días viviendo la Historia y la leyenda que rodea las viejas piedras, las angostas calles, los poéticos rincones de la antigua ciudad, sobre la que se alza, como en un altar el genio mudéjar, la maravilla de la Alhambra, única en el Mundo, dulcemente evacadora de otras edades, las más grandes de nuestra Historia.

LA INDUSTRIA MADERERA EN SANTAFE

Una industria importante

El cultivo de las alamedas de las márgenes del Genil y la corta y exportación de las excelentes maderas que producen constituye una importante industria de Santafé y del Soto de Roma, que ha alcanzado un desarrollo extraordinario, debido principalmente a la iniciativa y esfuerzo del industrial granadino D. Diego Liñán Nieves.

Aparte de la importancia que en el orden comercial significa la enorme extensión de terrenos donde se cultivan millones de chopos y de su diversidad de clases y calidades, el señor Liñán ha establecido en el centro de sus plantaciones una magnífica fábrica de aserrar, dotada de cuantos adelantos se pueden aplicar a esta industria.

En dicha fábrica, a cuyo frente se encuentra José García Liñán, trabajan diez obreros, que con los ocupados en las demás operaciones suman un total de sesenta.

DON DIEGO LIÑAN NIEVES, VISITANDO SUS PLANTACIONES

Las plantaciones de chopo

Vulgarmente se cree que el cultivo del chopo no requiere ningún cuidado; pero la verdad es que necesita tanta atención como el árbol frutal más delicado.

Para su mejor clasificación, el Sr. Liñán hace las plantaciones por años y cuarteles, y una vez que los árboles van creciendo se seleccionan las clases y se verifica el trasplante, reuniendo cada una de las diversas especies, con lo cual se simplifican las operaciones que han de realizarse cuando la madera está en sazón para la corta.

Contemplando las inmensas plantaciones que embellecen la parte septentrional de la vega granadina, hemos preguntado al Sr. Liñán qué cantidad de chopos posee.

—Me hace usted una pregunta—dice—de difícil contestación. Tengo plantados de chopos 2.200 marjales, y de ahí que la gente me llame el Rey del Chopo. En España no existe plantación mayor, y quizá en el Extranjero tampoco. Estas alamedas del Genil son las únicas quizá en el mundo donde fructifica esta clase de árbol, y como yo he cultivado con todo cariño este plantación, no creo aventurado el suponer que sea el más importante propietario de España en esta industria.

La fábrica de aserrar

En estas frondosas alamedas, que presentan un hermoso paisaje, el Sr. Liñán ha construido, como antes decimos, una fábrica de aserrar dotada de todas las perfecciones de la industria moderna.

Un canal, derivado del río antes de que llegue a la fábrica, proporciona un buen salto de agua que pone en movimiento los motores mediante turbinas y da fuerza a una dínamo que alimenta la instalación eléctrica.

El edificio de la fábrica se compone de tres cuerpos. El taller de sierras, el más importante, ocupa una sala extensa, donde se hallan también las dependencias de limado, y el resto lo componen las oficinas y un grupo de casas que habitan los obreros y dependientes de la misma. Junto a ella, en una gran planicie, está el almacén, cuyos castilletes de madera varia ofrecen un pintoresco aspecto.

La fábrica confecciona tablones de chopo, tablas, parejuelos, rollizos de cinco, seis y siete varas, mechinales de tres y tres varas y media, maderas para andamiar, etc., que en considerable número exporta a todas las regiones de España, especialmente a Andalucía, donde goza de justo renombre y merecida solicitud, no sólo por la excelente calidad de las maderas, sino por la perfección y pulcritud con que siempre sabe atender sus pedidos.

El Sr. Liñán

Al esfuerzo continuo y a la inteligente labor de este industrial, que de la más humilde condición y a fuerza de trabajo y honradez ha logrado reunir un gran capital, se debe el espléndido florecimiento que en Granada alcanza actualmente la industria maderera.

El Ayuntamiento de la ciudad de Santafé, de la que el Sr. Liñán es vecino, secundado por la Prensa, tiene solicitado del Poder público que se le conceda la gran cruz del Mérito agrícola por la meritísima labor de patriotismo y ciudadanía que realiza.

J. Martínez Herrera

La fabricación de muebles de arte español que posee en Granada la casa J. Martínez Herrera es conocida por toda España, hasta el extremo de que su distinguida clientela la compone la buena sociedad de cada provincia, siendo así que su principal negocio de exportación lo tiene en Madrid, adonde envía diariamente muebles de estilos modernos del gusto más refinado.

En los salones de exposiciones que constantemente tiene en Granada, Zacatín, 41 y 43, pueden admirarse muebles de estilo, preciosos salones, dormitorios, comedores, despachos, recibidores, maravillosas creaciones siempre nuevos y de exquisita elegancia.

Talleres y despacho:
RECOGIDAS, núm. 37

Alhambra-Palace
HOTEL CASINO
GRANADA
Unico de primer orden. Situado en lo más pintoresco de la Alhambra
Automóvil a todos los trenes
GRANADA

Tranvías Eléctricos de Granada

La gentil ciudad del Darro se desenvuelve rápidamente en el campo de la moderna civilización, y gracias a la activa e intensa labor de la Sociedad industrial **Tranvías Eléctricos de Granada,** realiza una tarea gigante y patriótica, armonizando su historia legendaria y bellísima y la maravilla de sus monumentos con la expansión de tráfico y explanación de líneas de sus tranvías, que en breve han de unir a la sultana del Genil con la costa industriosa y pletórica de vida comercial del Mediterráneo.

Esta importante Sociedad posee en la actualidad una bien proyectada red de líneas urbanas y otra de interurbanas que unen la capital con los numerosos pueblos e importantes centros fabriles de la pintoresca vega. La longitud de las líneas en explotación alcanza la cifra de 86 kilómetros, que sumados a los 55 kilómetros en construcción, afirman gallardamente la actuación intensa y la labor económica y triunfal de esta naciente Sociedad en el palenque de la industria.

Y por si estas actividades, culminadas por el éxito constante, no colmaran las aspiraciones de esta entidad, acaricia y labora en el proyecto magno de la implantación de un ferrocarril funicular aéreo, para transporte de mercancías, que partiendo de Dúrcal, y después de atravesar numerosos pueblecitos de la fértil vega, hallará su salida natural al Mediterráneo por el laborioso y bello puerto de Motril. Este magnífico proyecto industrial que llevará el mar hasta la maravillosa vega de Granada, el poético Valle de Lausín y la bravía y legendaria Alpujarra, tendrá su realización en el próximo otoño, beneficiando y permitiendo una rápida vía de tráfico a los ricos yacimientos de hierro, cuya explotación ha de comenzarse inmediatamente que funcione el funicular aéreo en los tranvías eléctricos de Granada.

De todas veras anhelamos el triunfo de esta entidad industrial, modelo en su clase, y con nuestro parabién a sus inteligentes técnicos y a sus bien orientados financieros, damos nuestro más sincero aplauso a la Sociedad de Tranvías Eléctricos de Granada, que con su labor constante y beneficiosa pone muy alto el nombre de su patria.

Casa Valdivia San Antonio

En uno de los lugares más atrayentes de la morisca Granada, en la Cuesta de Gomeres, 6, y Animas, 1, se encuentra el curiosísimo y rico establecimiento cuyo título encabeza estas líneas.

Copioso archivo de muebles artísticos, armas históricas, cerámica, objetos mil que cautivan el entusiasmo de los artistas, se deja influenciar por la vecindad cercana de la Alhambra, y en el riquísimo depósito de mantones de Manila, antiguos y modernos, que posee parecen plasmarse maravillosamente las fantasías de colores, perfumes y sedas del legendario palacio de Boabdil.

Este importante establecimiento realiza el milagro de convertir las trasacciones mercantiles en emociones estéticas, y no habrá seguramente turista curioso o viajero antojadizo que al visitarlo no se lleve de Granada una emoción suave y legendaria, personificada en algún cacharro evocador o en la magia de colores de alguno de los maravillosos mantones que constituyen la riqueza comercial y el blasón artístico de la Casa Valdivia San Antonio.

López Mezquita, hermanos

¿Podéis imaginar el sueño de un gastrónomo?... ¿El ideal de un «gourmet»?... Pues esto lo realiza sencillamente el magnífico establecimiento sito en Puerta Real, Granada, que encabeza estas líneas.

Los genios inspiradores de Brillat-Savarin y Angel Muro asistieron, sin duda, a su creación. Las acreditadas firmas de las mejores bodegas andaluzas avaloran su calidad comercial en el bebestible, y el público, admirado y amigo de lo bueno, vió surgir el establecimiento pletórico de confitería, pastelería, quesos, embutidos, frutas al natural y en almíbar, vinos y licores de las más acreditadas marcas... Todo de lo más selecto, exquisito y refinado.

Esto es lo que el magnífico establecimiento de López Mezquita, hermanos, ofrece al curioso y pedigüeño paladar de sus visitantes. Economía en los precios, bienestar en los estómagos, equilibrio en los espíritus, alimentados por algo más positivo que el ideal. Visitadlo y me daréis la razón. En este sanatorio del buen gusto curaréis vuestras tristezas, y la vida, por mor de la satisfacción del estómago, se os hará agradable y llevadera

Hotel SIERRA NEVADA
Sucursal del ALHAMBRA PALACE
GRANADA
Enclavado en Sierra Nevada. Situación admirable, a 1.500 metros de altura
Servicio de tranvías hasta el hotel
GRANADA

CARBONELL Y COMPAÑIA
(S. en C.)

La casa central de esta prestigiosa firma comercial radica en Córdoba, y cuenta actualmente con sucursales en Sevilla, Jaén, Aguilar de la Frontera, Castro del Río, Melilla y Pinos Puente.

En el año 1913 fundaron los Sres. Carbonell en la última citada población una gran fábrica de extracción de aceite de orujo y fabricación de jabones, siendo la más importante de la región, debido a que sus clases de jabones llamados blancos, verdes y pinta azul son tan excelentes que no conocen competencia en los distintos mercados nacionales y extranjeros, estando reconocidos definitivamente como los mejores de todos sus similares.

El desenvolvimiento progresivo de esta importante industria queda demostrado con el solo hecho de que desde su fundación hasta hoy ha cuadruplicado su producción, tanto en aceites como en jabones.

Lea usted todos los domingos el suplemento literario de LA LIBERTAD. Se publican en él las novelas más famosas

Nuestra Señora de los Dolores
CEMENTO PORTLAND ARTIFICIAL
MARCA REGISTRADA
CENTAURO
GRANADA
GRANADA
Propietaria:
DOLORES ROMERO POZO
FABRICA EN SIERRA ELVIRA
Oficinas: Carrera de Genil, 63
Dirección telegráfica: CENTAURO

FAJARDO
JOYERO
CASA FUNDADA EN EL AÑO 1876
Zacatín, 9 GRANADA

"SAN FRANCISCO"

FABRICA DE TEJIDOS MECANICOS

La fábrica de tejidos que D. Francisco Garrido Jiménez posee en Granada, calle Banco del Salón, número 13, es una de las mejores de España, por cuanto las distintas clases de tejidos que fabrica, a pesar de su vasta producción, no son suficientes para abastecer a su numerosa clientela.

Merecen capítulo aparte los artículos llamados chinitas, driles, alpacas, patenes y rayadillos, los cuales por su aspecto acabado son muy solicitados por los comerciantes de todas las regiones, estando considerados como los mejores en su clase.

También cuenta la fábrica con despacho para ventas al detall, viéndose este departamento abarrotado de público a todas horas.

Hotel SUIZO
ACERA DEL DARRO
PROPIETARIO
Santiago Lardellí
GRANADA

HIJOS DE LOPEZ SAEZ
(S. en C.)
Abonos y superfosfatos
:: marca San Rafael ::
Gran Vía, 60 - GRANADA
(No contestaremos las cartas que nos envíen pidiendo la representación.)

2009 Ministerio de Cultura

La fiesta nacional

EN BAEZA.—Toros de Veragua.—Márquez, Villalta y Niño de la Palma

Baeza, 20.—Con superior entrada se celebró ayer la corrida de feria.

Márquez estuvo superior en sus toros, toreando con el capote y banderilleando. Fué ovacionado. Con la muleta hizo dos grandes faenas, que se aplaudieron. Mató muy bien. (Ovaciones y una oreja.)

Villalta entusiasmó al público, especialmente en dos faenas de muleta estupendas, que el público ovacionó puesto en pie. Matando, colosal. (Ovaciones y las orejas de sus dos toros.)

Cayetano, regular toreando y deficiente matando.

OTRAS NOTICIAS

Una rectificación

Los tratantes en ganado vacuno y toros de lidia Diego Zaballos y Hermanos nos escriben una atenta carta rogándonos que digamos que los toros que se lidiaron el domingo 16 en Navalmoral de la Mata no eran de Martínez, como se dijo, sino de dichos señores Zaballos, que quedan complacidos.

MUERTE REPENTINA

En el momento de alzar

Zamora, 20.—En las primeras horas de la mañana estaba celebrando misa en la capilla del Colegio de las Siervas de San José el canónigo maestrescuela de la Catedral de Orense D. Bernardo Carrascal Fernández, que pasaba una temporada aquí con su familia. En el momento de elevar la hostia cayó a tierra.

Los fieles, pasados los primeros momentos de estupor, acudieron a auxiliarle; pero le hallaron cadáver.

El suceso ha producido gran impresión en esta ciudad.

Se ha telegrafiado al cabildo de Orense comunicándole la triste noticia.

Mañana se verificará el entierro.

Radiotelefonía

Para los radioescuchas

Con el fin de dar facilidades en la expedición de licencias de estaciones radio-receptoras y evitar una obligación personal a gran número de individuos, se dispone que se faculte a todas las Asociaciones legalmente constituídas, de personas dedicadas a la recepción radiotelefónica, para que cada Asociación presente una instancia, acompañada de una relación de sus socios, a fin de que por el jefe de Telégrafos de la localidad se expidan las respectivas licencias de uso de instalaciones radio-receptoras, abonándose la cuota individual de cinco pesetas señalada en el artículo 39 del vigente reglamento.

Estas Asociaciones comunicarán anualmente la relación de altas y bajas de sus asociados para la expedición de las licencias en las altas y la anotación de las bajas en el registro correspondiente.

Programa de radiodifusión para mañana

Madrid (R. L, 392 metros.—Emisiones Radio Ibérica).—A las cuatro, «Rapiña», Réné; «Kermesse», Durán; «El Dos de Mayo», Chueca, por la orquesta Radio Ibérica, que dirige el maestro D. Darío Andrés; a las cuatro y cuarto, novedades gramofónicas; a las cuatro y veinte, «El grumete», Arrieta; «El rey que rabió», Chapí, por la señorita Carmona; a las cuatro y media, «Los cadetes de la reina», Luna, por la orquesta Radio Ibérica; a las cuatro cuarenta y cinco, «Ideale», Tosti; «El carro del sol», Serrano, por la señorita Basilia Carretero; a las cuatro cincuenta y cinco, «La cariñosa», Bretón, por la señorita Carmona; a las cinco, «Giganes y cabezudos», Caballero, por la orquesta Radio Ibérica; a las cinco y cuarto, «Gratitud», Serrano; «El juramento», Gaztambide, por la señorita Carretero; a las cinco veinticinco, «El motete», Serrano, por la señorita Carmona; a las cinco y media, «El patio de los naranjos», Luna, por la orquesta Radio Ibérica; a las cinco cuarenta y cinco, «El gorro frigio», por la señorita Carmona; a las cinco cincuenta, «Cántiga», Curros Enríquez, por la señorita Carretero; a las cinco cincuenta y cinco, «Los chicos de Bienvenida», Abad, por la orquesta Radio Ibérica; a las ocho, cierre de la estación.

Radio Castilla (E. A. J. 4, 340 metros).—A las seis, cotizaciones de Bolsa; lección de Esperanto, por el presbítero D. Mariano Mojado; a las seis y media, literatura y música; orquesta Majerit: «Manon», Massenet; contestaciones al consultorio grafológico, por el doctor Bramsk; intermedio; la orquesta: «Mirella», Gounod; lectura de páginas selectas de la literatura moderna; intermedio; «Un ballo in maschera», Verdi; a las ocho, cierre de la estación.

Unión Radio (E. A. J. 7, 373 metros).—De dos y media a tres y media, sobremesa; orquesta Artys: «La calesera», Alonso; «Amor de saltimbanqui», Seiffert; boletín meteorológico; premios mayores de la Lotería nacional; orquesta Artys: «La bruja», Chapí; «No, no, Nanette», Youmans; noticias de última hora; orquesta Artys: «L'arlesienne», Bizet; a las diez, campanadas de Gobernación; señales horarias; últimas cotizaciones de Bolsa; «pot-pourri»; Blanca Asorey (soprano), Carlota Sanford (soprano), rondalla Candela (guitarras y bandurrias), Antonio Velasco Zazo (escritor); sexteto de la estación: «La flauta encantada», Mozart, por el sexteto; «Non t'odio, no», Schumann; «Dinorah», Meyerbeer; «Mia Piccirella», Tomeb, por Blanca Asorey; a las diez y media, «Estampas de las regiones españolas: Castilla», conferencia literaria, por D. Antonio Velasco Zazo, con ilustraciones musicales por la señorita Sanford, la rondalla Candela, dulzaina y tamboril y sexteto de la estación; a las doce, «La perla del Brasil», David; «Estrellita», Ponce, por Blanca Asorey; «Lohengrin», Wagner, por el sexteto; a las doce veinte, noticias de última hora; a las doce y media, retransmisión del «jazz-band» The Kendall Six y orquesta de tangos Ibáñez, del Palacio de Hielo; a la una, cierre de la estación.

DE EL FERROL

El abaratamiento de las subsistencias.—Los admiradores del puñetazo

El Ferrol, 20.—Reunida la Junta de Abastos ha acordado, a propuesta del gobernador civil, crear en los pueblos de esta comarca Comisiones que se denominarán también de Abastos, presididas por los alcaldes. Estas Comisiones propondrán a la Junta provincial las medidas que estimen necesarias para lograr el abaratamiento de las subsistencias.

Entusiastas deportistas se han reunido en animado banquete para celebrar el triunfo del boxeador Uzcudun.

Se le vitoreó y se le enviaron telegramas de felicitación.

NOTICIAS

XIV Congreso Geológico Internacional.—Desde mañana, día 22, se facilitará en la secretaría del Congreso las tarjetas para la sesión inaugural que se celebrará el día 24, a las once de la mañana, bajo la presidencia de D. Alfonso.

También podrán recoger los congresistas los billetes que tengan encargados para la excursión a Toledo, que se verificará el día 25.

*

Las Mantequerías Arias tienen el gusto de invitar a cuantos visiten la Exposición de la Casa de Campo, mañana sábado, a la degustación de la manteca recién elaborada en el Stand allí instalado, que en todo momento se ve tan favorecido por el público.

*

Academia de Jurisprudencia y Legislación.—Esta tarde, a las siete y media, el Excmo. señor D. Felipe Clemente de Diego, presidente de la Academia, terminará su discurso acerca de la interpretación del artículo 811 del Código civil.

*

Arenal, 4. Teléfono 44 M. POMPAS FUNEBRES

*

Sociedad Teosófica Española.—Hoy, a las siete y media de la tarde, conferencia por la profesora doña Guadalupe G. de Joseph, sobre el tema «Casos especiales de muerte, suicidas, etcétera».

Entrada pública.

*

Para empapelar: Cañizares, 14. T.º 22-04 M.

*

Hallazgo.—En la Delegación municipal del distrito del Hospital, calle de la Cabeza, número 9, principal, se encuentra depositado un bolsillo de señora encontrado en la vía pública, que contiene una pequeña cantidad en metálico y otros objetos, y que será entregado a la persona que justifique su pertenencia.

Academia de Medicina.—Esta entidad celebrará sesión literaria mañana sábado, a las seis y media en punto de la tarde.

La entrada será pública.

*

Poquísimos días tiene **Peletería Grande, Carmen, 7,** para desalojar local, necesitando semiregalar **millón pesetas** pieles.

Ocasión única en España.

*

Universidad Central.—Cursillo de Conferencias de Derecho público.—Hoy, a las seis y cuarto de la tarde, el Sr. Gascón y Marín pronunciará unas palabras preliminares, abriendo este cursillo. El Sr. Cuevas desarrollará a continuación la primera de sus dos conferencias sobre el tema «La responsabilidad de la Administración y de los funcionarios referida al Municipio».

Mañana sábado, segunda conferencia sobre el mismo tema.

Las restantes de este cursillo serán anunciadas oportunamente.

Salud y Cultura.—Esta Sociedad se reunirá el próximo domingo, a las nueve de la mañana, en la plaza de España, para efectuar una excursión a la Fuente de las Damas.

SUCESO EXTRAÑO

Obligados por desalojo local, Carmen, 7, Peletería Grande, remataremos medio millón pesetas en cuarenta y cinco días.

AUTOMOVILISTAS

ACCESORIOS, NEUMATICOS, ACEITE, ETCETERA.

PIEZAS FORD

ALCALA, 69

PEDID SIEMPRE

ANIS GOYA

Y

LICOR GRAN DUQUE

LA VICTORIA, S. A.—MADRID

EL RETIRO OBRERO

Cabello, en Manzanares

Se ha celebrado en Manzanares una conferencia de exposición y propaganda a favor del Retiro obrero.

El acto se celebró en el Gran Teatro, cuyo salón estaba lleno por todas las clases sociales. Remigio Cabello detalló minuciosamente la ley del Retiro obrero obligatorio, y expuso los beneficios que reporta a los trabajadores, a los que estimuló para que se unan y se capaciten, como único camino de llegar a que se reconozcan sus derechos.

El público aplaudió al conferenciante por su brillante discurso.

DOS NOTAS DE ESTADO

Una expedición de turistas

En el ministerio de Estado facilitaron las siguientes notas:

«La Compañía Transatlántica Española está organizando en los Estados Unidos un crucero a España en el nuevo buque «Manuel Arnús», que saldrá de Nueva York el 12 de Junio, directamente para Sevilla. Esta excursión durará por lo menos treinta y dos días y comprenderá visitas a Sevilla, Granada, Madrid, Toledo, El Escorial y Córdoba, desde donde los viajeros volverán a Sevilla para reembarcar con destino a Nueva York.»

Otra Exposición decorativa

«En el ministerio de Estado se ha recibido la invitación del Gobierno italiano para la concurrencia de España a la tercera Exposición internacional bienal de artes decorativas que se celebrará en Villarreal de Monza (Milán) en los meses de Mayo a Octubre de 1927.

El Gobierno italiano, que expresa cortésmente el interés que ofrecería la concurrencia de España a dicha Exposición, ya que no tuvo lugar en las Exposiciones primera y segunda, ha remitido los antecedentes y noticias oportunas relativos a las anteriores y a la próxima Exposición, con el programa de ésta última, datos que podrán consultar los interesados en el ministerio de Instrucción pública y en la oficina de Relaciones culturales del ministerio de Estado.»

Bolsa y finanzas

LA SESION DE BOLSA DE AYER

Siguen mejorando los fondos públicos, con la sola excepción del Exterior. Destaca el alza de los Amortizables 5 por 100 y la del Interior, que gana 15 céntimos en partida. Tesoros, en alza.

Ayuntamiento de Madrid, sostenido, excepto 1918. Hipotecarias y Marruecos, débiles. Banco de España pasa de 601 a 600, y el Río, de 49,75 a 49,50.

Los valores industriales, muy ofrecidos, especialmente Felgueras, que pasan de 48,50 a 46; Tabacos, de 201,50 a 201, y Azucareras, de 101 a 100. En cambio, los ferrocarriles reaccionan, recobrando 2 pesetas los Alicantes y 4 los Nortes, quedando bien dispuestos.

También suben los Tranvías un duro.

Obligaciones, sostenidas. Suben C. Naval, 5 1/2; Norte, primera; Alicante, primera; Ariza y Bonos C. Naval, 1923. Bajan C. Naval, 6 por 100; Norte, segunda; Almansa; Alicante, G e I, y Metro, 5 1/2.

Los francos reaccionan vigorosamente, ganando 1,15 por 100. También prosperan los dólares, de 6,91 a 6,925, y marcos oro, de 1,63 a 1,645; libras, en cambio, ceden 4 céntimos.

Oficialmente se han negociado 700.000 francos franceses, a 20,40-95-55-60-65-70-75-70; 10.000 marcos oro, a 1,645; 4.000 libras esterlinas, a 33,66; 2.500 dólares, cheque, a 6,925.

Los cambios medios de la moneda extranjera han sido: Francos franceses, a 20,655.

*

Se han cotizado a más de un cambio: Acciones Guindos, a 107-6; Alicante, contado, a 425,50-26, y al próximo, a 427,50-28; Nortes, a 437-37,50-37-38, contado; 436,50-37,50, a la liquidación, y 438,50-39, al próximo; Azucareras preferentes, a la liquidación, a 101,50-25 y 100; ídem al próximo, a 101,50-25; Obligaciones Alicante, primera, a 309-9,50, y serie G, a 101,75-70.

*

A última hora, entre particulares, quedaban: Azucareras preferentes, a 99,75, a fin del corriente, y a 100,50, al próximo; ídem ordinarias, a 36, a la liquidación; Felgueras, a 46,50, ídem; Alicantes, a 427 y 429; Nortes, a 438 y 440.

COTIZACIONES DEL DIA 20 DE MAYO

4 por 100 Interior.—Serie F, 68,90; E, 68,90; D, 68,90; C, 68,95; B, 68,95; A, 68,90; G y H, 69,00.

4 por 100 Exterior.—Serie F, 81,25; E, 81,25; D, 82,25; G y H, 86,00.

4 por 100 Amortizable.—Serie C, 90,00; A, 90,00.

5 por 100 Amortizable 1920.—Serie F, 93,00; E, 93,00; D, 93,25; C, 93,25; B, 93,25; A, 93,50.

5 por 100 Amortizable 1917.—Serie D, 93,00; C, 93,00; B, 93,00; A, 92,75.

Deuda ferroviaria.—Serie A, 100,00; B, 100,00; C, 100,00.

Obligaciones del Tesoro.—Enero, serie B, 102,15; Febrero, serie A, 101,85; B, 101,85; Abril, serie A, 102,00; B, 102,00; Noviembre, serie A, 102,50; B, 101,60; Junio, serie A, 102,55; B, 102,55.

Ayuntamientos.—Exprs. interior, 1909, 92,00; ídem 1915, 88,00; Villa Madrid, 1914, 87,00; 1918, 86,00; Mej. Urbanas, 1923, 91,75.

Garantía Estado.—Transatlánticas, 1925, 93,95.

Cédulas hipotecarias.—Banco Hipotecario Español, 4 por 100, 90,60; 5 por 100, 98,00; 6 por 100, 107,80.

Efectos públicos extranjeros.—Cédulas argentinas, 2,885; Marruecos, 79,00.

Acciones.—Banco de España, 600,00; ídem Hispano Americano, 155,00; ídem E. Crédito, 175,00; ídem Esp. Río de la Plata, C., 49,50; F. C., 49,50; Mengemor, 202,00; U. Eléctrica, 109,50; Telefónica, 99,75; Duro Felguera, C., 46,00; Guindos, 106,00; Tabacos, 201,00; Transmediterránea, 83,50; Madrid, Zaragoza y Alicante, C., 426,00; F. P., 428,00; Norte España, C., 438,00; F. C., 437,50; F. P., 439,00; Tranvías, C., 74,00; Azucareras preferentes, F. C., 100,00; F. P., 101,25; ídem ordinarias, C., 36,00.

Obligaciones.—Gas, 6 por 100, 100,50; H. Española, B, 94,50; Cons. Naval, 6 por 100, 96,50; 5 1/2 por 100, 93,75; Transmediterránea, 94,40; Transatlántica, 1920, 99,25; 1922, 102,75; Norte, primera, 69,15; Asturias, segunda, 65,85; Esp. Almansa, 361,00; Norte, 6 por 100, 101,00; V.-Utiel, 64,00; Valencianas, 98,75; Alicante, primera, 309,50; ídem G, 101,70; ídem H, 96,75; ídem I, 101,15; Arizas, 93,00; Metropolitano, 5 1/2 por 100, 91,50.

Bonos.—Const. Naval, 1917, 98,50; 1921, 98,00; 1923, segunda, 98,00.

Moneda extranjera.—Francos, 20,70; ídem suizos, 134,00*; ídem belgas, 20,75*; liras, 27,00*; libras, 33,66; dólares, 6,925; marcos oro, 1,645; escudos portugueses, 0,34*; pesos argentinos, 2,75*; coronas checas, 20,70*; florines, 2,795*.

(Las cotizaciones seguidas de asterisco no son oficiales.)

OTRAS BOLSAS

Bolsa de Barcelona.—(Servicio del Banco Intern. de Ind. y Com.).—Interior 4 por 100, 68,80; Exterior 4 por 100, 81,40; Amortizable 5 por 100, 1920, 92,85; ídem 5 por 100, 1917, 92,75; Marruecos, 5 por 100, 1910, 78,75; Banco Español del Río de la Plata, 48,25; Banco Hispano Colonial, 76,15; F. C. Norte de España, 437,75; M. Z. A., 427,00; Andaluces, 75,40; Orense, 22,00; Tabacos Filipinas, 257,00; Obligaciones Norte, primera serie, 69,00; M. Z. A., primera hipoteca, 310,45; francos franceses, 20,75; libras esterlinas, 33,66; liras, 27,00; dólares, 6,915; francos suizos, 134,00; francos belgas, 20,75.

Bolsa de Bilbao.—A. Hornos, 123,00; Felgueras, 46,00; Explosivos, 478,00, dinero; Resineras, 169,00, dinero; Papelera, 109,50; F. C. Norte, 439,00; Alicante, 428,00; Santander-Bilbao, 456,00; Banco Hispano Americano, 153,00; Nervión, 590,00; H. Ibérica, 410,00; M. Cala, 82,00.

Bolsa de París.—Riotinto, 5,925,00; pesetas, 481,00; libras, 162,15; dólares, 33,38; francos belgas, 99,00; ídem suizos, 646,50; liras, 128,00; coronas suecas, 897,00; ídem noruegas, 731,00; ídem danesas, 879,00; ídem checas, 99,70; florines, 1.350,00; marcos, 789,00.

Bolsa de Londres.—Pesetas, 33,63; francos, 162,50; dólares, 4,865; francos belgas, 162,50; ídem suizos, 25,145; liras, 126,00; coronas suecas, 18,75; ídem noruegas, 22,48; ídem danesas, 18,53; florines, 12,0937; marcos, 20,43.

INFORMACION FINANCIERA

Liquidación provisional

Se ha dispuesto la nivelación de las operaciones concertadas a fin del mes en curso en acciones de la Duro-Felguera y Azucareras preferentes, y a los cambios de 46 por 100 y 101,25, respectivamente.

La confrontación de saldos se hará hoy viernes 21, y la entrega mañana sábado 22.

Correo de teatros

FONTALBA.—A precios populares, esta tarde y mañana sábado, tarde, «La cabalgata de los Reyes», enorme éxito de Muñoz Seca y Pérez Fernández. Esta noche y mañana sábado, noche, la preciosa comedia de Claudio de la Torre, «Un héroe contemporáneo», cuyo éxito ha descubierto a un gran autor. Butaca, 3 pesetas.

REINA VICTORIA.—Jorge de la Cueva, culto crítico de «El Debate», escribe acerca de «El viaje infinito»:

«Hay momentos muy bellos, que han sabido destacar acertadamente los traductores; es notable la limpieza y sobriedad del diálogo y la seguridad con que s etcetratan las almas-tipo.»

Todos los días, «El viaje infinito» (3,75 butaca).

MARAVILLAS.—Hoy viernes, a las seis y cuarto de la tarde, estreno en este teatro del sainete en dos actos, de D. Carlos Arniches y D. Antonio Estremera, música del maestro Pablo Luna, titulado «El tropiezo de la Nati o bajo una mala capa», en el que toman parte las primeras tiples Mara Badia y Aurorita Perís, la celebradísima Ramona Galindo y los primeros actores Eduardo Marcén y Antonio Palacios.

Por la noche, a las diez y media, «La Calesera».

En la próxima semana, «debut» de Pepe Moncayo.

MARTIN.—Venga a Martín, que no perderá el tiempo; «Las mujeres de Lacuesta» hacen el milagro de que pase usted dos horas divertido.

ZARZUELA.—Funciones populares.—Por la tarde, a las seis, y por la noche, a las diez y media, tres últimos días de la super revista parisién «¡París-París...!» Butacas, 5 pesetas; anfiteatros, 1. En ensayo el grandioso espectáculo «Napoleónicas».

NOTA IMPORTANTE.—Durante las obras de la plaza de Isabel II se ha habilitado en la Costanilla de los Angeles una entrada al Real Cinema para los concurrentes a este salón que utilicen sus coches, pudiendo quedar éstos en la plaza de Santa Catalina de los Donados y calles adyacentes.

EL CISNE.—Presenta hoy las magníficas e interesantes películas tituladas «Tomasín halla una perla», «Sota, caballo y rey» (por Jon Gilbert), «El capitán Alegría» (por la precoz Baby Peggy).

Ha constituído un éxito rotundo la función de ayer tarde, siendo un verdadero acontecimiento el primer jueves infantil instructivo recreativo que celebró este cinematógrafo.

La Empresa recibió infinitos plácemes de todas las clases sociales, motivo suficiente para perseverar en tan hermosa labor.

SECCION RELIGIOSA

Santos de hoy.—Santos Valente, Segundo, Timoteo, Polio, Eutiquio, Victorio, Donato, Secundino, Nicostrato, Antioco y Andrés, mártires.

La misa y oficio divino son de San Torcuato, con rito doble y color encarnado.

ESPECTACULOS PARA HOY

COMEDIA.—A las seis y media, presentación del eminente tenor Isegui, con El Trovador.—A las diez y media, función popular, Serafín el Pinturero o contra el querer no hay razones.

FONTALBA.—A las seis y media (popular, 3 pesetas butaca), La cabalgata de los Reyes.—A las diez y media (popular, 3 pesetas butaca), Un héroe contemporáneo.

ESLAVA.—A las siete, La dama salvaje.—A las diez y tres cuartos, ¡Cásate... y verás! Todas las butacas, a 2,50 pesetas.

ALKAZAR.—A las siete, El juramento de la Primorosa.—A las diez y media, María Fernández.

REINA VICTORIA.—Compañía Díaz-Artigas.—A las seis y media (familiar, 3,75 butaca), El viaje infinito.—A las diez y media (familiar, 3,75 butaca), El viaje infinito.

INFANTA ISABEL.—A las seis y media (precios populares), Las de Abel.—A las diez y media (precios populares), Las de Abel (éxito enorme).

CENTRO.—Compañía Alarcón-Moneró.—A las seis y media, Los autores de mis días.—A las diez y media, La boda de Quinita Flores (repetición).

COMICO.—Prado-Chicote.—A las seis y media, El mal amor.—A las diez y media, Las de Mochales (populares). Todas las butacas, a 2,50.

FUENCARRAL.—Compañía María Gámez.—A las seis y cuarto, ¡No basta ser madre! y fin de fiesta, Derkas (el mejor imitador de estrellas de varietés).—A las diez y cuarto, Voy a ser cocota y Derkas.

LATINA.—Compañía Mimí Aguglia.—A las diez y media, Estaba un día un pastor... (estreno).

PAVON.—Compañía Robles-Delgrás.—A las seis y cuarto y a las diez y cuarto, la popular comedia madrileña Rosa de Madrid, el éxito de la temporada. Butacas, patio, desde 1,25.

MARAVILLAS.—A las seis y cuarto, estreno en este teatro del sainete en dos actos, de los señores Arniches y Estremera y maestro Luna, titulado El tropiezo de la Nati o bajo una mala capa.—A las diez y media, La Calesera.

MARTIN.—A las siete y media, La luz de bengala.—A las diez y media, ¡Que viene el guarda! y Las mujeres de Lacuesta.

ZARZUELA.—A las seis y a las diez y media, funciones populares, tres últimos días de la super revista parisién ¡París-París...! Butaca, 5 pesetas; anfiteatros, 1. En ensayo el grandioso espectáculo Napoleónicas.

ROMEA.—A las seis y media y a las diez y media, ¡Deme usted su ropa!, Palos-Buenos Aires, Luis Esteso, ¡Vamos a Romea...!, Argentinita.

ALKAZAR CABARET, (Alcalá, 20. Teléfono 17-73 M.).—Todos los días, siete tarde y once y media noche, grandes atracciones. Grandioso éxito de la orquesta americana Thompson y de Violet Doreen, bellísima bailarina americana. Jueves y domingos, moda.

PELIKAN KURSAAL (Atocha, 68).—Todas las noches, grandes éxitos del nuevo espectáculo París-Madrid. A la una, colosal super tango. El cabaret más frecuentado. Entrada, por la consumición.

CIRCO PARISH.—A las diez y media, sorprendente función de Circo por la compañía internacional de Circo de Leonard Parish. Terminada la función de Circo a las doce, a continuación parte deportiva, luchas grecorromanas. Primer match, Ahrens, alemán, contra Van-Reil, holandés; segundo match, Constant Le Marin, belga, contra Fournier, francés.

REAL CINEMA Y PRINCIPE ALFONSO.—A las seis y a las diez y cuarto, Actualidades Gaumont, Sacrificio, Concurso de belleza (segunda serie), Ha entrado un león, éxito de Amor y toque de clarines.

MONUMENTAL CINEMA.—A las seis y a las diez, Actualidades Gaumont, Pobre porfiado, Concurso de belleza (primera serie), Como educar a la mujer, La desdeñada.

CINE IDEAL.—A las seis y a las diez, viernes de moda, Una página histórica, Al extremo del Broadway (por Mary Karr y Owen Moore), El nómada de las Pampas (fotografía en colores naturales, soberbia creación de Jack Holt).

CINEMA ESPAÑA.—Desde las cinco y media, la sexta jornada de El hijo del mercado (de gran éxito), El laberinto (por el gran actor Jack Holt) y Casimiro, campeón de boxeo.

CINEMA GOYA.—A las seis y a las diez y cuarto, Noticiario Fox; estreno, El hombre de pecho triunfa (por Dustyn Farnun); estreno, Llámame pronto (cómica); estreno, Al extremo de Broadway (por Owen Moore).

CINEMA GRAVINA.—Hoy no hay función.

CINE PARDIÑAS.—Viernes Fémina.—A las seis y cuarto y a las diez y cuarto, Tancredo, sherif (graciosísima), y la más sensacional película, Los Nibelungos. Mitad de precio las señoras. Butaca, 40 céntimos; preferencia, 50; general, 15. El próximo martes, Los dos pilletes.

EL CISNE.—A las seis y a las diez, Tomasín halla una perla (gran risa), Sota, caballo y rey (gran éxito), El capitán Alegría (por la precoz Baby Peggy). Butacas, a 50 céntimos. Martes y viernes, cambio de programa.

FRONTON JAI ALAI.—Tarde, a las cuatro y media, primero, a remonte, Irigoyen y Arámburu contra Ucín y Guetaria; segundo, a pala, Zubeldía y Villaro contra Orúe y Perea.

GUIA DE MADRID

Creemos servir los intereses del forastero que sin conocimientos en Madrid llega a esta capital, orientándole mediante esta Guía, que le recomienda los hospedajes en que debe pedir habitación; los restaurantes y cafés que ha de serle grato frecuentar; los establecimientos comerciales donde puede hacer sus compras; las salas de espectáculos en que hallará esparcimiento su espíritu, etc., etc.

La importantísima población flotante de Madrid, el forastero que por primera vez se adentra en el ambiente madrileño, tendrá en esta Guía, que a diario publica LA LIBERTAD, buen consejero y un excelente «cicerone».

Hoteles

PALACE HOTEL, 800 habitaciones.
HOTEL RITZ. El más aristocrático.
HOTEL PARIS. Alcalá, 2. El más céntrico.
VALENCIA, Tetuán, 15. Habtes. de 4 a 15 pts.

Cafés

COLONIAL, Alcalá, 3, donde mejor se come.

Sastrerías

CASA SESEÑA. Cruz, 30, y Espoz y Mina, 11.

La casa propia

BANCO H.º DE EDIFICACION, C. Peñalver, 8.

Fotógrafos

J. SEGURA, Puerta del Sol, 4
BUCH, Pl. y Margall, 5 (Gran Vía).

Opticos

ULLOA. Optico especialista. Salud, 1.

Estudios comerciales

INSTITUTO COMERCIAL, Montera, 4, pral.

Aparatos de pesar

FIEL, S. A. Caballero de Gracia, 7 y 9.

Peluquerías

CACHON, Carrera San Jerónimo, 7 y 9.

Seguros

PLUS ULTRA, Compañía Anónima de Seguros Generales, plaza de las Cortes, 6.

Bares

BAR FLOR, Puerta del Sol, 14.
LA MONTAÑA, Puerta del Sol, 1, y Alcalá, 2.
ASPRON. Príncipe, 18, y Amor de Dios, 21.

Confiterías

NICOLAS JIMENEZ. Príncipe, 19 y 21.

Grandes almacenes

LA CASA DE TODOS. Tejidos señora; novedades. Precios económicos.

Muebles para oficinas

ARELLANO. Caballero de Gracia, 11.

Sombrererías

SOMBREROS VILLAR. Mariana Pineda, 10.
C. RIVAS. Sombreros paja, Preciados, 23 y 25

Camiserías

LOS DOLLARS, C. GRACIA, 12. Liquidación.

Enceradoras eléctricas

A. E. G. Gran vía, 7.

Aparatos fotográficos

VIUDA DE BRAULIO LOPEZ, Príncipe, 27.

Vinos

BODEGAS IBERIA. Valverde, 30; tef. 61-35 M.

Imprenta de LA LIBERTAD, Madera, 8

2009 Ministerio de Cultura

A LAS SOCIEDADES Y Cooperativas les interesa conocer las condiciones en que se venden los magníficos relojes

Roskoff BATAY

garantizados por dos años.
Se remite por correo, completamente gratis, al que lo solicite, catálogo detallado e instrucciones.
CONCESIONARIO EXCLUSIVO PARA ESPAÑA:
Vicente Barceló PLAZA DEL ANGEL, 21

Desinfectante "SANITAS"

A plazos TEJIDOS, SASTRERIA ZAPATERIA, MUEBLES
Gómez y Carmona. Relatores, núm. 3. Tel. 52-88 M.

LOS TIROLESES
EMPRESA ANUNCIADORA
PRESUPUESTOS Y DIBUJOS GRATIS.
GRANDES DESCUENTOS.
RÁPIDAS PROPAGANDAS,
ANUNCIOS ARTISTICOS.
CONDE de ROMANONES, 7 y 9.
TELEFONO, M-331 APARTADO, 40.
MADRID

Oposiciones a Policía ACADEMIA SIDRO Piamonte, 19
Convocatoria libre de 120 plazas de ingreso en la Escuela. — Preparación y contestaciones al nuevo programa. Pídase circular-programa con todo detalle

NOVEDAD LITERARIA

A. ESPINA Y CAPO

Notas del viaje de mi vida

1861 A 1870

El ilustre doctor Espina sigue evocando magistralmente la España de fines del pasado siglo. Este nuevo volumen tiene enorme interés. Todo un mundo desaparecido desfila por estas páginas, de una amenidad y de un valor documentario sin igual. Anteriormente se ha publicado el volumen primero, de 1850 a 1861. Cada tomo, de 468 páginas, 5 pesetas.

TOLSTOI

El padre Sergio

Una traducción maravillosa de unas novelas de las más características del célebre escritor ruso. Un volumen de 224 páginas, 3,50 pesetas. Publicado por MUNDO LATINO en su colección Los libros célebres.

De venta en las principales librerías y en

ESPASA-CALPE :: Casa del Libro

AVENIDA DE PI Y MARGALL, 7. APARTADO 547. MADRID

ENVIOS A REEMBOLSO

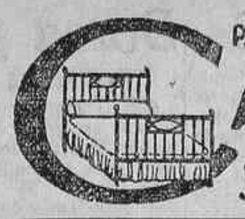

PARA ADQUIRIR LAS MEJORES
CAMAS DORADAS
dirigirse a la FABRICA
34, CALLE DE LA CABEZA, 34

GOMAS "BIEN"
La Mascota
Catálogo gratis.
4, GATO, 4. MADRID

LO MEJOR PARA LAVAR
MABOE
(BOTES VERDES)
EXIGIDLO AL COMPRAR

PRESERVATIVOS
LA DISCRETA. Salud, 6.
Catálogo sin enviar sello.

PRESERVATIVOS
Cat.º gratis, sirvo provs.
Casa Ramses. Carmen, 47

Muebles
de lujo y económicos. — Gran surtido alcobas, comedores, salones, etc. Plazos y contado. La Confianza, 5, Valverde, 5.

BROCHAS
pinceles, esmaltes, pinturas, colores en polvo, a precios sin competencia. MANZANEDO y ALEIX Preciados, 30, droguería.

ANUNCIOS
CARMEN, NUM. 18.

HUEVOS PARA INCUBAR
Puras razas garantizadas.
FLORES ALCALA, NUM. 43 MARTIN

Estudios prácticos

Enseñanzas Mercantiles
para el ingreso en comercios, Bancos y oficinas.

Enseñanzas Obreras
para la aplicación industrial de artes y oficios.

Francés de viva voz
15 PESETAS AL MES
en grupo de 4 alumnos
Profesor, D. Luis González Ortiz
Conde de Romanones, 1 duplicado

Anuncios clasificados por secciones. Cada palabra, VEINTE CENTIMOS

ALMONEDAS

Bajaron los muebles!! Corredera Baja, 39.

Aparador, 125 pesetas; armario luna, 130; cama doble matrimonio, 180; alcoba bronces, 950; comedor, lunas bronces, 975. Muchos muebles baratísimos. Aparicio, Eloy Gonzalo, 7, esquina Cisneros.

ALQUILERES

Alquilo hermosa tienda con vivienda, barata. Fray Luis de León, 6.

Habitaciones amuebladas caballeros. Alberto Aguilera, 10, segundo izquierda.

Vaquería higiénica alquilo de nueva planta, 20 plazas. Carretera Extremadura. Razón: Cava Baja, 20, principal izquierda.

Habitaciones exteriores, comida, baño, teléfono, buen trato. Fuencarral, 10.

Habitaciones exteriores. Almirante, 2 quintuplicado, principal.

Cedo alcoba económica. Pizarro, 24, tercero izquierda.

General Pardiñas, 17, ascensor, teléfono, exterior, 150 pesetas.

Alquilo exterior, 16 duros; garaje, 12. Goiri, 37 (Cuatro Caminos).

Habitaciones exteriores, comida, baño, teléfono, buen trato. Fuencarral, 10.

Habitación económica. — Urquijo, 31, tercero.

Exterior, nueve piezas, 17 duros. Gerona, 15 (Ventas), entrada calle Málaga.

Alquilo vaquería, once plazas, con vivienda o sin, agua, luz, Ventillas, próximo Tetuán. — España, 20.

AUTOMOVILES

Escuela chofers Zacarías. Luchana, 37. Talleres mecánicos para reparaciones autos.

Automóviles ocasión: Citroen, todos tipos. — Agencia Badals, Madrazo, 7.

Para automovilistas, libros nuevos. Sanchís, «Manual del chófer», 8 pesetas. — Mortimer-Megret, «Las pannes del automóvil» 8 pesetas. Librería Dossat, plaza Santa Ana, 9, y principales de Madrid y provincias.

COLOCACIONES

Demandas y Ofertas
Diez cts. palabra

El anuncio en esta sección será gratuito todos los miércoles para quienes, por hallarse en paro forzoso, necesiten ofrecer sus servicios en las distintas ramas del trabajo.

DEMANDAS

Ofrécese corresponsal. Escribid: Antonio Lara. Calle Cuesta, 9, Lopera (Jaén).

Se ofrece joven, licenciado Ejército, para ordenanza o ayuda de cámara, o cargo análogo; inmejorables referencias. Escribid: Continental Exprés, Carretas, 3. Señor Vicente Olaya.

OFERTAS

Estos anuncios recíbense León, 20; Carretas, 3.

Faltan oficialas planchadora. San Lorenzo, 9, tercero izquierda, interior.

Faltan oficiales y ayudantes ajustadores y además oficiales chapistas. Forjas Alcalá, Alcalá de Henares.

Corresponsales, de excelentes condiciones, se necesitan para trabajar novelas, con regalo y publicaciones semanales en todos los distritos de cada provincia de España. Escriban a Editorial Guerri, Pi y Margll, 65 (Valencia).

Camareras urgen lujosos cafés formales provincias; grandes ganancias. Siempre los buenos contratos. Sr. Fuentes. Oso, 17, principal. No fiarse otros.

Sirvienta, joven, sabiendo cera, necesítase. — Duque Alba, 15.

Preciso aprendices adelantados platero. Fernández de los Ríos, 18.

Sastre. Falta ayudanta, aprendiza adelantada. Silva, 44, principal izquierda.

Falta aprendiza pantalonera. Mendizábal, 39.

Falta muchacha servir sin pretensiones. — Hortaleza, 90-92.

Sastre. Faltan aprendizas. Toledo, 6, tercero derecha.

Necesitamos agentes que tengan relación con garajes, choferes, muy buena comisión, pueden fácilmente ganar 20 pesetas diarias. Avenida Pi Margall, 11, entresuelo, A, oficina 8. De dos a cuatro.

Faltan ayudantes y aprendices adelantados de estuchistas, ambos sexos. — Ferraz, 17, platería.

Necesito muchacha todo guisar. Arrieta, 9, entresuelo derecha. Diez-una. También asistenta.

Novillada. Para festival, en Vista Alegre, preciso matadores y banderilleros. Príncipe, 22, bar. Siete tarde.

Faltan aprendizas camiseras. Tutor, 57, principal, letra A.

Medias. Hace falta empalmadora. Pelayo, 50

Zapatero. Falta oficial de composturas. Río, 1.

Faltan empastadoras. — Cristóbal Bordiu, 4.

Aprendiza camisas caballero falta. Palma, 42, tercero izquierda.

Buen oficial para peluquería de señoras, sabiendo ondular bien, falta. Carretas, número 9, principal.

Falta aprendiza adelantada sepa mangas, aprendiza para entregar. Granada, 17.

Sastre. Faltan aprendizas y adelantadas. — Plaza de Lavapiés, 5-6.

Camisera. Falta oficiala. Miguel Servet, 9, segundo.

Agencia Reyes. Puerta del Sol, 6, principal, admite anuncios para LA LIBERTAD.

COMADRONAS MANICURAS

Partos. Rosa Mora. Consulta embarazadas. Profesora acreditada. León, 10, primero.

Partos. Rogelia Santos. Consulta reservada diaria embarazadas. — Norte, 15.

Partos. Luisa Veira, profesora acreditadísima. Consulta embarazadas. — Plaza Progreso, 10, segundo.

Partos. Vicenta Santaclara. Consulta embarazadas. Colmenares, 9.

Ex profesora Maternidad. Consultas reservadas. Plaza Lavapiés, 4.

Partos. Consulta reservada económica. Jorge Juan, 53.

Paz Yscar. Consulta reservada embarazadas. Fuencarral, 123.

COMPRAS

Compro automóvil pequeño. General Alvarez de Castro, 8, taller.

Compramos cubiertas usadas automóvil, con telas y talones, en buen estado. Pagamos muy bien, más que nadie, son para recauchutar. Avenida Pi Margall, 11, entresuelo, A, oficina 8. De cuatro a ocho.

Antigüedades, alhajas, papeletas Monte, toda clase objetos compro. — Prado, 5, tienda.

Desea vender alhajas, objetos plata, dentaduras? Pago conciencia. Zaragoza, 6, La Onza de Oro.

Cizalla y guillotina, no menor de 82 centímetros, y en buen estado, compraría. Loewe, Barquillo, 7.

CONSULTAS MEDICAS

Urinarias, secretas, piel, consulta particular. Hortaleza, 44, cuatro-seis.

Curación perfecta venéreo, sífilis, purgaciones, impotencia. Consultorio París. Conde Romanones, 2. — Consulta, cinco pesetas. Obreros, dos. De diez-una y cinco-nueve.

Curación venéreo, sífilis, purgaciones. — Conde Romanones, 4 (portal zapatero), una peseta.

CORRESPONDENCIA

Espérote hoy café, último día, cinco tarde, sola. Barajas.

Bach: 52. ¡Olvidaste!

ENSEÑANZAS

Vigilancia. Apuntes para Vigilantes de segunda, cinco pesetas. Mayor, 4.

Solfeo, piano. Lecciones domicilio profesora. — Almansa, 11, principal.

Bailes Charleston, tango. Príncipe, 16.

PERDIDAS

Pendiente día 16. Gratificaré: Silva, 29, principal.

PRESTAMOS

Préstamos comerciantes, industriales, militares, empleados. Apartado 323.

Hago hipotecas rápidamente. Hidalgo, Reina, 13.

TRASPASOS

Por ausencia traspaso preciosa tienda vinos, barrio Salamanca, buena clientela, teléfono, por valor instalación. Sin intermediarios. Villarroel, San Bernardo, 112.

Portalito céntrico, reducidísimo alquiler. Razón: Carretas, 41, grabador.

Traspaso tienda, gran esquina, muchísimo tránsito, alquiler barato. Razón: Luchana, 7, papelería.

Se traspasa hermosa tienda, buena vivienda; renta, 85 pesetas. — Razón: Cuesta Santo Domingo, número 2, portería.

Traspásase cacharrería, poca renta. — Razón: señora Sepúlveda, Ponzano, 34-36.

Agencia Reyes. Puerta del Sol, 6, principal, admite anuncios para LA LIBERTAD.

VARIOS

Sombreros. — Reformo, limpio fino. Valverde, 3; Velarde, 10 (tinte).

Ondulación, una peseta; corte pelo, una peseta. San Bartolomé, 2.

Pedid Anís Goya, Licor Granduque.

Lleven sus anuncios a Preciados, 52. Mandamos huéspedes.

VENTAS

Vendo manzana casas, en total o unidad, cuatro minutos Metro, saneadas, adelantos modernos, rentan 300 a 700 pesetas mensuales, precio de 35 a 67.500 pesetas, mejor sitio Puente Vallecas, pueden adquirirse menos por tener hipoteca. Razón: Avenida General Ampudia, 35, portería.

Persianas, linoleum, mitad precio; limpiabarros para portal, coches. Fuentes, 5; San Bernardo, 2.

Muebles dormitorio matrimonio, con cama dorada, 785 pesetas. Infantas, 42, Peláez.

Mesita isabelina, toda embutido ébano, palo santo, palo rosa, caoba, nogal, limoncillo y boj papelera y taladra cheques, vendo. Avenida Reina Victoria, 7, segundo A. (Puente Vallecas.)

Limpiabarros para escaleras, portería y automóviles en todas las medidas y formas. Castells. Plaza Herradores, 12. Teléfono 18-28 M.

Con 80.000 pesetas, mas quedándose hipoteca Banco, adquiérese casa céntrica, cinco plantas disponibles, amplio local. Informarán: Corredera Baja, 21.

Depósito de anchoas, boquerones, mejillones, aceitunas rellenas todas clases para bares, colmados, restaurantes, cafés, almacenes de bebidas, pastelerías, confiterías. Ballesta, 6. Teléfono 24-64 H.

Piano Erard, barato, Plaza Salesas, 8.

Vendo tornillos, bigornias, básculas 1.000 kilos. Villamil, 4, tienda.

Doce bicicletas, seminuevas, Diamant, ocasión. Nicasio Méndez, 71 (Puente Vallecas).

Baúles, 32; maletas, 7; gramolas, 75. Desengaño, 20.

Mesilla, 18; lavabos, 18; percheros, 18. — Desengaño, 20.

Muebles, artículos viaje, gramófonos, discos, relojes. Desengaño, 20.

Vendo registradora seminueva varios dependientes. Escriban: Angel Caba, García Luzón, 11, bajo.

La Marquesina, Tetuán, 16. Puntas y codillos, 4 pesetas kilo.

Gramófono ocasión, con discos, 85 pesetas, y maleta, con discos, 75 pesetas. — Espíritu Santo, 33.

Máquina Singer, tres gavetas. Olivar, 54.

Comedor, mil pesetas. Pelayo, 15, [illegible]

Sus hijos crecerán rápidamente y su infancia pasará, más las instantáneas que de ellos haga Vd. hoy no envejecerán jamás.

Conserve su niñez en las fotos de su "Kodak"

Cuando sus hijos hayan crecido y el tiempo implacable haya borrado el recuerdo de sus gracias infantiles, sólo sus fotos "Kodak" le brindarán el placer de contemplarlos siempre, tal y como le deleita verlos hoy: antes que sea demasiado tarde, comience su "Album de Bébé".

Elija Vd. su "Kodak" hoy mismo.

Diríjase Vd. a cualquier establecimiento de artículos fotográficos, y podrá examinar, con todo detenimiento, los numerosos modelos diferentes de "Kodaks" y "Brownies", y elegir el que más le convenga.

"Kodaks Vest Pocket Autográficos", desde	69 Ptas.-
"Kodaks Junior Autográficos", desde	103 Ptas.-
"Kodaks Autográficos", desde	158 Ptas.-
"Pocket Kódaks Autográficos", desde	120 Ptas.-
"Brownies Plegables Autográficos", desde	80 Ptas.-
"Brownies", de cajón, para niños, desde	21 Ptas.-

Unos minutos son suficientes para aprender a manejar un "Kodak".

Exija la Película "Kodak".

No se exponga Vd. a fracasos empleando una película cualquiera; exija la Película "Kodak", de la caja amarilla, en la que puede Vd. tener siempre absoluta confianza, pues su superior calidad garantiza a Vd. el éxito.

Su mejor garantía.

Al adquirir Vd. su "Kodak" asegúrese que el aparato que compre lleva estampada nuestra marca exclusiva, registrada, "Kodak", y que esté equipado además con nuestro especial dispositivo Autográfico, patentado, que le permitirá fechar y anotar todas las negativas de sus preciados recuerdos.

Kodak, S. A., Puerta del Sol, 4, Madrid.

2009 Ministerio de Cultura