NUMERO SUELTO 10 CENTIMOS

LA CORRESPONDENCIA DE ESPAÑA

NUMERO SUELTO 10 CENTIMOS

Redacción y talleres, Factor, 7. | FUNDADOR: D. MANUEL M.ª DE SANTA ANA | Administración, Arenal, 1, pral.

AÑO LXXV.—NUM. 23.427 | MADRID.—MIERCOLES 25 DE OCTUBRE DE 1922 | VARIAS EDICIONES DIARIAS

EL ASUNTO DEL DIA

El Gobierno releva al general Arlegui y admite la dimisión a Martínez Anido

Gran expectación en Barcelona y en toda España

Noticias complementarias de los sangrientos sucesos de la madrugada del martes

REUNION EN GOBERNACION

El Presidente del Consejo estuvo ayer tarde en Gobernación. No encontrándose en su despacho el Sr. Piniés, fué avisado de que se encontraba allí el Sr. Sánchez Guerra.

Mientras llegaba aquél, el Presidente conferenció con los Sres. Castro y Millán de Priego acerca de los trágicos sucesos desarrollados en Barcelona, cuando después de las ocho de la noche llegó también a Gobernación el subsecretario de la Guerra, general Barrera, y poco después lo hizo el ministro de Marina.

El Sr. Piniés invitó a comer al presidente del Consejo en su despacho. La curiosidad y la expectación que esta reunión produjo entre los periodistas fueron grandes.

Una y otra aumentaron con la llegada a Gobernación del ministro de Estado.

Como éste procuró rehuir también el encuentro con los periodistas, los rumores se acrecentaron, atribuyéndolos unos a noticias recibidas de Marruecos y otros a la situación creada en Barcelona por los sucesos de ayer.

Algunos anunciaban como un hecho inmediato el relevo de los generales Martínez Anido y Arlegui.

EL MINISTRO DE LA GOBERNACION EXPLICA ALGO DE LO OCURRIDO

El ministro de la Gobernación recibió a los periodistas a la hora de costumbre.

Empezó negando exactitud a los rumores propalados.

—El Gobierno—dijo el Sr. Piniés—, no ha pensado en ningún instante suspender las garantías constitucionales en la provincia de Barcelona.

Ni en la Ciudad Condal ni en Marruecos ocurre nada grave y anormal.

No hay tampoco motivos ningunos para que se produzcan alarmas y comentarios por haber venido a Gobernación, además del presidente del Consejo, los ministros de Marina y de Estado y el general Barrera.

Lo sucedido es que todas las noches los ministros a quienes más directamente afecta la campaña de Marruecos se reunen en el Palacio de Buenavista para cambiar impresiones acerca de las últimas noticias que transmite el alto comisario.

Siguió el Sr. Piniés hablando, sin referirse a lo que ocurría, y añadió:

—No ha estado el interés del día en Marruecos.

Los informes enviados hoy por el general Burguete son satisfactorios.

Por último, trató el Sr. Piniés de la situación de Barcelona, que no era grave, ni mucho menos, según dijo.

El Presidente ha mantenido una conferencia por teléfono con el Sr. Martínez Anido, que se ha desenvuelto en términos de la mayor cordialidad, y añadió que ha reconocido los méritos del Sr. Martínez Anido y los grandes servicios que ha prestado al frente del Gobierno civil de Barcelona, porque otra cosa sería proceder con notoria injusticia; pero cuando aquél ha expresado sus deseos de abandonar el cargo, ha accedido a ellos, aun lamentándolo muy de veras.

LOS DECRETOS

El Sr. Sánchez Guerra se trasladó a las diez de la noche a Palacio.

Permaneció cerca de media hora con el Rey, sometiendo a la firma de éste los siguientes decretos:

De la Presidencia.—Admitiendo la dimisión al gobernador civil de Barcelona Sr. Martínez Anido.

Nombrando para este cargo al general de división D. Julio Ardanaz.

De Gobernación.—Admitiendo la dimisión del cargo de inspector general de Seguridad de Barcelona al general de brigada D. Miguel Arlegui.

Nombrando para sustituirle al coronel de la Guardia civil D. José Borné, que era jefe de Seguridad en la misma provincia.

Nombrando inspector general de Seguridad de Madrid a D. Rafael Muñoz Lorente, asesor jurídico del ministerio de la Gobernación.

Desde Palacio el Sr. Sánchez Guerra volvió a Gobernación, de donde se ausentó a los pocos momentos, después de enviar a la «Gaceta» los decretos que acababa de firmar el Rey.

SANCHEZ GUERRA Y MARTINEZ ANIDO

Según todos los informes, en la conferencia celebrada anoche por el Sr. Sánchez Guerra con el gobernador de Barcelona, aquél le pidió amplios informes de todo lo ocurrido.

El jefe del Gobierno dijo al Sr. Martínez Anido que no estaba conforme con los procedimientos empleados por el general Arlegui, por lo que se veía precisado a someter a la firma del Rey el decreto relevándole de jefe superior de Policía de Barcelona.

El Sr. Martínez Anido le contestó que su cargo de gobernador estaba ligado a la actuación del general Arlegui, por lo que si éste era sustituído, se veía precisado a presentar la dimisión con carácter irrevocable.

Aun reconociendo el Sr. Sánchez Guerra las altas dotes del general Martínez Anido, hubo de insistir en la necesidad del relevo del general Arlegui, por entender que la suprema responsabilidad en el Gobierno del país es del Presidente del Gobierno, y éste sólo puede ejercer su autoridad y aceptar esa responsabilidad sobre hechos y actuaciones conocidas y aprobadas, y no sobre lo que se considera erróneo o equivocado.

Como el gobernador insistiese en su dimisión, el Presidente le contestó que estaba aceptada.

BUSCANDO LOS SUSTITUTOS

Como antes de esa conferencia el Sr. Sánchez Guerra contaba con la aceptación del Sr. Borné para el cargo de jefe superior de Policía de Barcelona, se puso al habla con el gobernador militar de Santander, para que un ayudante se trasladase en automóvil a una aldea en que se encontraba pasando una temporada el general Ardanaz, con objeto de darle cuenta del nombramiento y recabar su aceptación.

Esta llegó cerca de las diez de la noche y entonces fué cuando el Presidente pidió hora a S. M. el Rey para presentarle a la firma los decretos.

HABLA EL PRESIDENTE

Al salir de Palacio, el Sr. Sánchez Guerra manifestó lo siguiente:

—Yo no podía compartir procedimientos que están en pugna con mi manera de entender el ejercicio de la autoridad. He conferenciado extensamente con el Sr. Martínez Anido, a quien anuncié que el Gobierno se creía en la necesidad de relevar al jefe superior de la Policía de Barcelona. El Sr. Martínez Anido hizo constar que su actuación estaba ligada a la del general Arlegui, y ambos están ya reemplazados.

Me ha impulsado a tal decisión lo sucedido anoche, y además la presunción de que tal estado de cosas iba a continuar.

No puedo compartir responsabilidad de procedimientos que repruebo—terminó diciendo el Presidente.

DESDE BARCELONA

Cómo explica el Sr. Martínez Anido su dimisión

Barcelona, 25.—Al recibir anoche a los periodistas el Sr. Martínez Anido, les manifestó que había hablado con el presidente del Consejo.

Añadió que el Sr. Sánchez Guerra se mostró extrañado de que ocurrieran esas cosas en Barcelona, y él entonces le hizo observar que la actuación que se sigue es la única que se podía seguir y que si encontraba otra persona que pudiera hacerlo mejor, estaba dispuesto a dejar el puesto.

Dijo después que el Sr. Sánchez Guerra le indicó que era necesaria la destitución del general Arlegui y que, en vista de ello, dimitió el cargo de gobernador civil, entregando el mando al presidente de la Audiencia, y que el general Arlegui también había dimitido, entregando el mando al coronel de la Guardia civil.

Asimismo manifestó que su conferencia con el presidente del Consejo fué muy larga, y en ella le explicó la actuación que se sigue hasta el presente, haciéndole observar que por ello podía juzgar el Sr. Sánchez Guerra que tanto el general Arlegui como él habían puesto toda su voluntad y sus energías en beneficio de la paz en Barcelona.

Esa noticia, dada por el mismo gobernador civil, ha producido honda sensación en Barcelona.

El gobernador conferenció desde las cuatro a las seis de la tarde con el presidente del Consejo, y éste le había comunicado la destitución del jefe superior de Policía, general Arlegui, con cuya actuación se mostraba el Gobierno disconforme.

Se aseguraba que la destitución alcanzaba también al gobernador, ya que la destitución era consecuencia del suceso de anoche, que evitó que fuese asesinado, y especialmente del procedimiento para dar muerte al Cerdeño cuando éste huía.

Al salir el Sr. Martínez Anido, se dirigió al grupo de informadores, y sin contestar a las felicitaciones que se le dirigían por haberse frustrado el atentado que se preparaba contra él, dijo:

—Esta es mi última visita. He hablado esta tarde con el presidente del Consejo respecto a los sucesos de ayer, y como lamentara él que sigan estos acontecimientos en Barcelona, le hice presente que no veía otra manera de actuar que la seguida hasta ahora, y que si encontraba persona que lo hiciese mejor que yo y trajese la paz a Barcelona, sería yo el primero en felicitarle si lo conseguía. Me hizo presente que era necesario destituir al general Arlegui, y en vista de ello, le manifesté que podíamos entregar el mando, yo al presidente de la Audiencia, y el general Arlegui al coronel de Seguridad... Y nada más; se ha terminado.

Los periodistas le dijeron que en Madrid había despertado un gran interés la larga duración de la entrevista, y el Sr. Martínez Anido contestó:

—Claro, la conferencia ha sido larga, porque he hecho ver al presidente la situación de Barcelona desde que me hice cargo del gobierno hasta hoy, y que puede él mismo juzgar por los resultados. El general Arlegui y yo hemos puesto nuestra voluntad y deseo para ser útiles al Gobierno, respondiendo a la confianza que en nosotros había puesto.

—¿Es cierto que le ha visitado una Comisión de generales para pedirle que retire la dimisión?—se le preguntó.

—Esto no es dimisión: es destitución—replicó el goberndor; y se despidió de los periodistas.

LO QUE DICE PUIG Y CADAFALCH

El Sr. Puig y Cadafalch, interrogado por los periodistas, se excusó de hablar por creer que tratándose de un asunto tan delicado no tenía bastantes elementos de juicio para expresar su criterio.

Sólo dijo: «Yo jamás en ningún momento he dado mi asentimiento a la política del señor Martínez Anido. Es cuanto puedo decirles por ahora.»

Anoche, a las once, con las formalidades de costumbre, el Sr. Martínez Anido entregó el mando de la provincia al presidente de la Audiencia, que se encargó del Gobierno interinamente.

LA POLICIA DISPARA CONTRA OTRO MOTORISTA Y LE OBLIGA A DETENERSE

Barcelona, 25.—Anoche unos agentes de Vigilancia dieron el alto a un sujeto que iba guiando una moto, en la carretera de Sans.

El motorista no se detuvo y entonces le hicieron varios disparos, hasta que paró el motorista, identificó su personalidad y prosiguió su camino.

UN RUMOR GRAVE

Barcelona, 25.—Circula el rumor de que se hacen gestiones por ciertos elementos para que no llegue a tomar posesión del cargo de gobernador civil el general Ardanaz.

LA CRISIS INGLESA

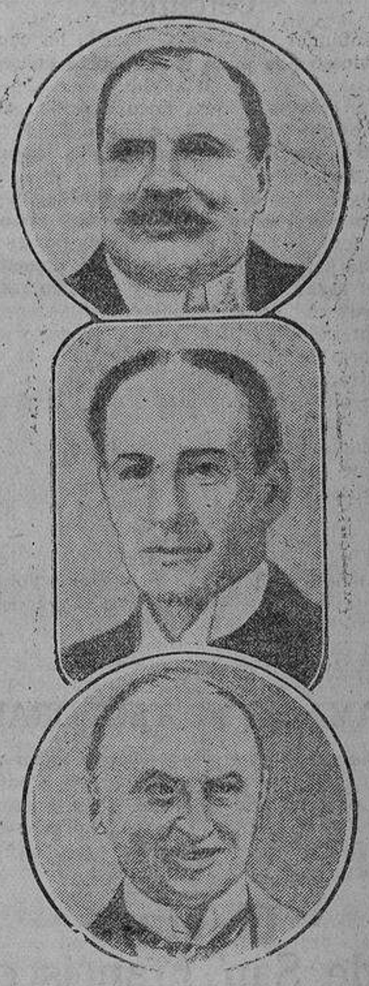

Lord Derby (ministro de la Guerra.)
M. Stanley Baldwin (ministro de Hacienda.)
Lord Curzon (ministro de Negocios Extranjeros.)

TEATRO ESPAÑOL

Inauguración de la temporada oficial

"No hay burlas con el amor" de D. Pedro Calderón de la Barca, y "Los pícaros doctores" de los Sres. Paso y Silva Aramburu

La rotación de compañías en torno al eje de nuestro escenario municipal saca a luz ahora ésta que acaudilla y dirige D. Ricardo Calvo. Considerada en conjunto y como moneda de cuño legal en el descaecido caserón del Ayuntamiento, ofrece no pocas deficiencias. El fervor artístico, la probada cultura y el buen gusto literario del Sr. Calvo, devoto de nuestro teatro clásico y romántico, recitador celebrado y aplaudido de los auditorios populares, no bastan para dar tono, traza y apariencia de temporada oficial a la que anoche hubo de iniciarse. Para ello es indispensable una asociación o suma de comediantes avezados al ritmo de la dramaturgia del siglo de oro, y por contera aptos para interpretar las obras consagradas de la escena universal.

Ya que ahora se estila arreglar, imitar y refundir género extraño a qué quieres boca, sin freno ni escrúpulo, bueno será dar noticia de algo que por ahí fuera se hace, y cuya copia o calco sería provechoso en su traducción y adaptación al medio español.

Trátase de la obra admirable que en Francia realiza M. Gemier, el cultísimo director del Odeon, para instaurar el verdadero «Teatro nacional popular», que adoctrine, instruya y deleite, con elementos artísticos de superior calidad y localidades de precio reducido, a las más humildes clases sociales. Los grupos más apurados y selectos del arte interpretativo desfilan semanalmente por la amplitud del «Trocadero», convertido a este único fin en sala de espectáculos escénicos. Hoy, la compañía de la Comedia Francesa reartistas de la Opera Cómica cantan «Carmen», de Bizet. Y esta democratización del teatro, tan necesaria en toda república bien concertada, no paraliza ni dificulta el ansia de innovaciones, pues ya simultánea, ya sucesivamente, surgen asociaciones de espíritus inquietos y refinados, teatros de ensayo y de vanguardia. La semilla de Antoine y de Lugné Poe no cayó en terreno baldío, y a la hora presente Carlos Dullin sigue la ruta que presenta una farsa de Molière; mañana, los decoran las huellas de exploraciones pasadas.

Este sea tal vez el único modo de combatir el uso corriente de la implantación de un «bar» teatral en cada esquina, con pomposidad y alarde americano en el anuncio y adulteración, exigüidad y pobreza en los artículos servidos.

D. José Silva Aramburu.

D. Antonio Paso (hijo).

(Autores de «Los pícaros doctores».)

¿No convendría intentar entre nosotros algo semejante?

Como el tema es sustancioso y no lleva en el sobrescrito nombre ninguno de persona, antes bien, entraña un interés colectivo, nos atrevemos a brindárselo a aquellos que sepan, puedan y deban tratarlo.

Ceñidos a la función de anoche, consignaremos gustosamente la actitud culta y comprensiva del público, que se solazó con la pieza calderoniana intitulada «No hay burlas con el amor». Pertenece esta comedia al género divertido, alegre y cosquilleante que los tratadistas literarios clasifican «de capa y espada». Aventaja, no obstante, a la mayoría de ellas por su intención de caricatura. Dijérase que en el curso de sus escenas Calderón hace burla de sí propio. Uno de los personajes dice, refiriéndose a la maraña y artificio de la intriga:

¿Es comedia de D. Pedro
Calderón donde ha de haber
Por fuerza amante escondido
O rebozada mujer?

Los feministas modernos reprobarían la tesis de la obra, sátira donosa del culteranismo, esta vez encarnado en una damisela redicha y sabihonda que «frasifica en estilo relevante», según sus propias declaraciones. En lo que se refiere al concepto del feminismo en la corte de los Austrias, la comedia no deja lugar a dudas. El grave progenitor de Beatriz, la doncella cultiparlista, quiere desterrar de su casa los textos latinos, ya que, a su juicio, unas «Horas» en romance le bastan a la mujer para sus lecturas. Uno de los hidalgos, D. Diego, afirma que a las hembras les sobra la Gramática y los versos, y que son sabias no más que con la ciencia del hilado, de la costura y del remiendo. La moraleja misma de la obra es concluyente. La llama amorosa, al prender en el corazón de la pedante Beatriz, reduce a pavesas la hojarasca retórica y descubre la sencilla humanidad de su corazón femenino. Es una mujer digna y capaz de ser madre la que poco antes emulaba el decir culterano y retorcido de un Fray Hortensio Paraviccino, a quien, dicho sea de paso, D. Pedro Calderón le tenía una ojeriza fundamental.

La sustancia de esta comedia seguramente fué gustada por Molière, y algo del diseño de su protagonista se trasluce bajo el arreo de la Armanda de «L'Etourdi».

El auditorio saboreó la gracia musical del diálogo poético y se cautivó con el incentivo cómico de la traza, más sencilla de lo acostumbrado en el genial dramaturgo de «La vida es sueño». Nosotros juzgamos la complacencia del público como el efecto gustoso de un baño purificador. La poesía, como un agua de olvido, le purgaba y limpiaba de la bascosidad al uso.

Sus aplausos a los actores—no todos en un mismo plano de acierto—eran reflejo de su reavivado optimismo.

Nada hemos de decir respecto al primer actor que no hayamos ya dicho y que nuestros lectores no sepan. Anoche, el público le aplaudió en las décimas de la glosa.

La Srta. Seco encaja en este género de teatro y—cosa rara en actriz del teatro Español—dice con claridad y gusto. Mantúvose graciosa en su papel de fámula la Srta. Muñoz San Pedro, y el Sr. Porredón esforzóse en balde por alcanzar la gracia característica de los mozos y lacayos del siglo XVII.

Como fin de fiesta estrenóse un pasillo al modo clásico—que no sainete, como quieren sus autores—titulado «Los pícaros doctores». Esto del modo clásico no es mas que relativo, pues por su diálogo danzan algunos vocablos de una modernidad repelente. «Pueblerino», pongamos por caso. La obra no es otra cosa que una expansión municipal. Quizá una sátira concejil con máscara y atavío arcaico de las irregularidades, vicios y lacras de nuestros Ayuntamientos. Divirtió a ratos, cansó en ocasiones—prolijo en lo breve—y por fin y postre fué recompensado con un aplauso de cariñosa familiaridad.

Y como remate, y aun a riesgo de pecar de enojosos, nos encararemos una vez más con el ilustre poeta que dirige los destinos artísticos del teatro casi oficial y le repetiremos con nuestra voz más persuasiva y suplicante: Clama aún en vano por la plasticidad de la representación escénica el «Peribáñez», ese estupendo poema de exuberancia rústica, por donde fluye, magníficamente caudalosa, la mejor vena de la inspiración de Lope.

ENRIQUE DE MESA

2009 Ministerio de Cultura

Informaciones de provincias

EN SANTANDER

Rivalidades entre pueblos cercanos

Santander, 25.—En Ontaneda ha ocurrido un suceso que pudo tener peores consecuencias.

Los dueños de una finca a orillas del río Pas estaban dando de mano a la obra del muro de defensa contra posibles inundaciones.

Los vecinos de los pueblos de Mejorí y Toranzo veían estas obras con disgusto, por suponer que las aguas desviadas por el muro podían perjudicarles a ellos, y se presentaron en el lugar de las obras y en poco rato las destruyeron completamente.

Enterados los dueños del palacio y el vecindario de Ontaneda, acudieron a la orilla, y entre los tres pueblos se entabló una lucha de insultos, que amenazaba con degenerar en algo grave.

Acudió una pareja de la benemérita, única que se hallaba en el puesto en aquellos instantes, y, con gran tacto, consiguió restablecer el órden; pero ya las obras habían sido totalmente destruídas.

El suceso resultó pintoresco por la circunstancia de hallarse tres pueblos, hombres, mujeres y niños, insultándose a grandes voces.

La Guardia Civil detuvo después al vecino de Mejorí José Gutiérrez.

AMAINA EL TEMPORAL

Cádiz, 25.—A consecuencia de haber amainado el temporal han comenzado a salir de este puerto varios buques.

Anoche zarpó con rumbo a Larache el vapor *Isla de Menórca*, con tropas, víveres e importante cargamento de pólvora.

El brazo de San Francisco

UNA PARALITICA CURADA

Jerez de la Frontera, 25.—Desde el Puerto de Santa María fué trasladada aquí la famosa reliquia.

Después de la ceremonia religiosa, los fieles desfilaron besando la reliquia.

Una paralítica desde hace cinco años, hermana de la duquesa de Almodóvar del Río, sufrió tal emoción, que, incorporándose impulsivamente, arrojó la muleta y gritó al ver que había recobrado su agilidad perdida: «¡Milagro, milagro!»

La escena, presenciada por gran número de personas, produjo impresión inmensa.

La reliquia, en un automóvil del conde de Puerto Hermoso, ha sido trasladada a Pizarra.

LA RELIQUIA EN MALAGA

Malaga, 25.—Procedente de Jerez, llegó anoche la reliquia de San Francisco Javier, que la condujo en automóvil el padre provincial de los Jesuítas, siendo conducida al colegio de Miraflores.

PREPARATIVOS EN TOLEDO

Toledo, 25.—Se han reunido los elementos del clero y representaciones de todas las clases sociales para acordar el recibimiento que se ha de hacer a la famosa reliquia, que será expuesta en la iglesia primada.

ATERRIZAJE FORZOSO

Cádiz, 25.—Procedentes del aeródromo de Sevilla, se han visto obligados a aterrizar a causa de sus averías un aeroplano en Vilaplana y otro en Medina-Sidonia.

Ambos aparatos son militares y se dirigían a Larache. Los pilotos y observadores resultaron ilesos.

El canal de las Bárcenas

Zaragoza, 25.— Cumpliendo los acuerdos de la Asamblea de Tauste se ha iniciado con gran entusiasmo una campaña para ver de conseguir la pronta realización del canal de las Bárcenas. —

Con este mativo se prepara una conferencia, a la que asistirán los representantes parlamentarios de todos los matices de la comarca, para que indiquen las normas a seguir, con el fin de que dichas obras no tengan carácter personalista, sino que se deban al país de las Cinco Villas, y a sus representaciones sociales.

Federación de Juventudes Comunistas

Oviedo, 25.—Ha terminado el Congreso de la Federación de Juventudes comunistas de Asturias. Entre otros, han tomado el acuerdo de realizar una campaña de propaganda en toda la región, crear cuadros artísticos, solidarizarse con todos los presos por delitos sociales y pedir la revisión del proceso Viñuela, genuino representante en Cortes de la clase trabajadora.

Las luchas sociales

PARALIZACION DE TRABAJOS

Bilbao, 25.—La Compañía minera de Triano ha anunciado que en vista de que el ferrocarril de Triano, propiedad de la Diputación provincial, viene haciendo el «boycot», procediendo con ella de una manera no muy correcta, se ve en la necesidad, en vista de que los minerales de las minas «Lorenza», «Julianita», «Confianza» y «Petronila», de su propiedad, no son embarcados con regularidad, de paralizar los trabajos de explotación de dichas minas desde los primeros días del próximo noviembre.

Según el gobernador, con esta determinación quedarán sin trabajo más de 300 obreros.

La citada Sociedad minera ha anunciado también que acudirá a los Tribunales de justicia contra el ferrocarril de Triano por incumplimiento de contrato.

El gobernador ha telegrafiado a la Dirección del referido ferrocarril poniéndole al corriente del caso, y se ha lamentado mucho de que la Diputación de Vizcaya no se preocupe más de los servicios del mismo.

HUELGA QUE SE AGRAVA

Málaga, 25.—La huelga de cargadores y descargadores continúa en el mismo estado.

Los patronos se niegan a conferenciar con los obreros mientras éstos no cedan en su actitud.

Sigue la huelga de carreros, que ha aumentado considerablemente.

No quieren parlamentar con los patronos.

UNA RIÑA

León, 25.—En Trobajo del Camino riñeron Herminio Santos y otro joven vecino del arrabal de Puente Castro por cuestiones de noviazgo, resultando herido Santos en el costado izquierdo. Su herida es de arma blanca y está próxima al corazón, revistiendo extrema gravedad.

El agresor huyó, y es buscado por la Policía.

Academias militares

INFANTERIA

Toledo, 25.—Han aprobado el quinto ejercicio en los exámenes verificados ayer los alumnos siguientes:

D. José Hernández Pardo, D. Vicente González Rubio, D. José Vela Arancegui, D. Isaac Ovejero Uguía, D. Joaquín Hurtado González, D. Cayetano Gorbellini Obregón, D. Luis Munat Viladomat, D. Hernando Alvarez Pacheco y D. Joaquín Cortina Pascual.

Pestaña sigue en Manresa

Barcelona, 25.—La Prensa de esta capital publica la noticia de que Angel Pestaña continúa en el Hospital de San Andrés, de Manresa, no siendo cierto, por consecuencia, como alguien telegrafió a Madrid, que el conocido sindicalista haya llegado a la corte.

Ha quedado constituído el Gobierno inglés

Se cree en la colaboración de los unionistas disidentes con Lloyd George

Bonar Law ha recibido al jefe del Gobierno irlandés

LISTA DEL NUEVO GOBIERNO

Londres, 25.—El Rey ha aprobado la siguiente lista de ministros:

Primer ministro y primer lord de la Tesorería, A. Bonar Law.

Lord Presidente del Consejo y *leader* de la Cámara de los Lores, marqués de Salisbury.

Lord Canciller (ministro de Justicia), vizconde de Cave.

Secretario de Estado para las Colonias, duque de Devonshire.

Idem íd. para los Negocios Extranjeros, lord Curzon.

Idem íd. para el Interior, William Clive Bridgeman.

Idem íd. para la Guerra, lord Derby.

Idem íd. para la India, vizconde de Peel.

Presidente del Board of Trade (ministro de Comercio), sir Phillip Lloyd Greame.

Idem íd. íd. de Agricultura, sir Robert Sanders.

Ministro de Higiene, sir Arthur Griffith Boscawen.

Canciller del Exchequer (ministro de Hacienda), sir Stanley Baldwin.

Primer lord del Almirantazgo, coronel Amery.

Attorney general, Douglas Hogg.

Secretario para Escocia, vizconde de Novar.

Fiscal ídem íd., William Watson.

Los ministros jurarán hoy.

El Rey reunirá por la mañana el Consejo privado, donde los ministros dimisionarios entregarán los sellos de los respectivos departamentos, y después serán presentados a Jorge V los nuevos ministros, que jurarán inmediatamente.

EL MINISTRO DE INSTRUCCION PUBLICA

Londres, 25.—El diputado Sr. Wood ha sido nombrado ministro de Instrucción pública.

EL FUTURO PARLAMENTO

Londres, 25. — Sigue afirmándose que el jueves se publicará el decreto de disolución del Parlamento. La presentación de candidatos se hará el día 4 de noviembre, el día 15 se celebrarán las elecciones y probablemente el día 20 se abrirán las Cortes.

Bonar Law inaugurará la campaña electoral pronunciando un discurso en Glasgow el jueves, y el sábado Lloyd George y sir Robert Horne hablarán en la misma población, confirmando en cierto modo esta noticia los rumores de una colaboración de los unionistas disidentes con Lloyd George. También Asquith hablará en Glasgow la próxima semana.

El nuevo Parlamento constará de 615 diputados, en vez de 707, por faltar los representantes de Irlanda del Sur. Se calcula que se presentarán 1.300 candidatos: 450 conservadores, 170 de Lloyd George, 300 de Asquith y 400 laboristas.

UN DISCURSO DEL PRIMER MINISTRO

Londres, 25.—En el discurso pronunciado por Bonar Law en la reunión del partido unionista, hizo elogios de los grandes servicios prestados a la nación por Lloyd George.

«Esto no obstante—dijo—, no se podía conferir al Sr. Lloyd George la presidencia del Consejo para toda la vida.

La Gran Bretaña—añadió—necesita tranquilidad y no aventuras, tanto en el interior como en el exterior.

Hay que hacer en favor de Irlanda todo lo que sea razonable.

Acepté la formación del nuevo Gabinete; pero si encuentro oposición me retiraré.»

Después, en sentido párrafo, pidió su colaboración al partido conservador para después que el país se haya pronunciado por medio de las elecciones.

Terminada la elección de Bonar Law como «leader» del partido, la Asamblea aprobó por unanimidad una moción de gracias para lord Chamberlain.

NO CAMBIARA LA SITUACION CON RESPECTO A IRLANDA

Londres, 25.—Durante todo el día el primer ministro ha recibido a muchos visitantes, entre ellos al Sr. Cosgrave, presidente del Gobierno irlandés, el cual ha declarado que su llegada al Poder no cambiará en nada el Tratado de Downing Street, que será ratificado lo más rápidamente posible.

LOS LABORISTAS QUIEREN LAS ELECCIONES EN SABADO

Londres, 25.—El Comité nacional ejecutivo del partido obrero ha decidido solicitar del primer ministro que las elecciones tengan lugar en sábado.

LOS LIBERALES DISIDENTES

Londres, 25.—El partido liberal independiente ha publicado un manifiesto censurando a la vez a los liberales coalicionistas y a los conservadores coalicionistas.

TEATRO DEL CENTRO

ORQUESTA SINFONICA DE MADRID

Esta meritísima Corporación artística y su eminente director, el maestro F. Arbós, atentos siempre a mantener los altos prestigios de su brillante historia, y correspondiendo a los deseos ya expresados por la afición madrileña, prepara para la temporada 1922-23 espléndidas series de conciertos. De este modo se dará mayor amplitud en número y en importancia a las audiciones musicales, concretadas hasta ahora a una serie de conciertos en primavera.

El Centro de Hijos de Madrid, propicio siempre a secundar toda labor de cultura artística, y con un altruísmo en pro del arte musical digno de la más calurosa alabanza, ha cedido su magnífico teatro del Centro a la Orquesta Sinfónica, dando toda clase de facilidades para que el hermoso coliseo de la calle de Atocha se celebren tan espléndidas manifestaciones de arte.

Los días señalados para estos conciertos son los miércoles, a las cinco y media de la tarde. El primero se celebrará el miércoles 8 de noviembre próximo.

La Orquesta Sinfónica de Madrid abre un abono para la primera serie de conciertos, que se celebrarán en el teatro del Centro los miércoles, a las cinco y media de la tarde, a partir del 8 de noviembre.

En esta serie, además de las obras de los grandes compositores Haendel, Haydn, Bach, Beethoven, Schubert, Schumann, Brahms, Wágner, César Franck, se ejecutarán por primera vez, entre otras, las siguientes importantes composiciones:

«Zarabanda, giga y badinerie», Corelli; «Childrens corner» (El cuarto de los niños), Debussy; «Ronda de primavera», Debussy; «Carnaval de los animales», Saint-Saëns; «Día de estío sobre la montaña», Vincent d'Indy; «Andante y minueto», Mozart; y de compositores españoles: «Cuadros poéticos», Aula; «Ambito de la danza», Esplá; «Cuadros», Moreno Torroba, y una obra (sin título todavía), Conrado del Campo.

Como prólogo a esta serie primera de conciertos se celebrará un concierto extraordinario el lunes 30 de octubre, con el siguiente interesante programa:

Primera parte.—1.° «Coriolano» (obertura), Beethoven. 2.° «Zarabanda, giga y badinerie» (primera vez), Corelli. 3.° «El cazador maldito» (poema sinfónico), C. Franck.

Segunda parte. — Cuarta sinfonía en «re» menor, Schumann.

Tercera parte. — 1.° «Cuadros poéticos» (primera vez), Aula. 2.° Despedida de Wotan y Fuego encantado (final de «La Walkyria»), Wágner.

Informaciones del extranjero

Noticias de Oriente

Constantinopla, 25. — La evacuación de Tracia por las tropas helénicas y el transporte de material están ya casi terminadas.

El éxodo civil continúa normalmente.

Los aliados han redactado con el Gobierno provisional y el Sr. Rafet Bajá el programa de la instalación de la Administración turca, escalonado en las zonas sucesivas y a fecha fija.

*

Constantinopla, 25.—Los altos comisarios aliados han enviado una nota colectiva al Gobierno de Angora, pidiéndole que sea indulgente con los griegos de Anatolia hechos prisioneros entre las tropas helénicas, los cuales están procesados como traidores a la patria.

Los aliados hacen constar que esos prisioneros fueron llevados a filas a la fuerza por las autoridades griegas de ocupación.

DE ALEMANIA

NEGOCIACIONES TERMINADAS

Berlín, 25.—Las negociaciones entabladas entre la Delegación francesa y la Federación alemana han terminado esta mañana con un acuerdo completo, quedando concertado el convenio.

El canciller, Sr. Wirth, ha recibido esta tarde a esa Delegación francesa, manifestándole el Sr. Brumbach, en nombre de la misma, que se había llegado al deseado acuerdo, expresando la esperanza de que sería puesto inmediatamente en vigor.

El canciller contestó, diciendo que, en opinión suya, Alemania debe hacer cuanto le sea posible para curar las llagas que padecen las regiones norteñas de Francia; pero de continuar el hundimiento del marco, ya pasará a ser imposible el cumplimiento de las prestaciones en naturaleza.

INVITACION A FINANCIEROS EXTRANJEROS

Berlín, 25.—El Gobierno alemán ha dirigido a varios economistas y financieros extranjeros una invitación para celebrar una conferencia en Berlín, con objeto de discutir, entre otros asuntos, la cuestión de la estabilización del marco.

LA PRORROGA DE PODERES PRESIDENCIALES

Berlín, 25.—El Presidente del Imperio ha aceptado la decisión, tomada por el Reichstag, de prorrogar sus poderes presidenciales hasta el día 30 de junio de 1925.

LA SITUACION POLITICA

Berlín, 25.—El canciller, Sr. Wirth, celebrará a última hora de esta tarde una nueva conferencia con los jefes de los partidos políticos.

El Sr. Wirth ha acabado por desistir de pronunciar su anunciado discurso sobre política interior y repercusiones de ésta en la política exterior.

EN EL PARLAMENTO

Berlín, 25.—Sesión del Reichstag.—El socialista independiente Ledebour presenta y apoya una moción preguntando al Canciller sobre qué partido político se está apoyando ahora, toda vez que después de la votación habida ayer tarde le es imposible seguir por más tiempo en la política que ha practicado hasta ahora.

Queda rechazada la moción, aplazándose seguidamente el Reichstag hasta el día 7 de noviembre.

DOS ACUSADOS POR EL PROCESO RATHENAU

Leipzig, 25.—Los Tribunales de Justicia han absuelto a Stein, acusado de haber ocultado a los asesinos del Sr. Rathenau, y han condenado a seis meses de prisión al teniente Dietrich, que les prestó ayuda para que huyeran.

MANIFESTACION TUMULTUOSA

Berlín, 25.—Los empleados de Bancos han celebrado una manifestación, durante la cual intentaron penetrar en un Banco de Darmstadt, rompiendo todos los cristales del edificio.

Ante la actitud de los manifestantes, la Policía se vió obligada a hacer varios disparos al aire con objeto de disolverlo».

LA OCUPACION

Berlín, 25.—El ministro del Interior, señor Koster, publicará a fines del próximo noviembre una Memoria exponiendo los agravios y quejas del Gobierno alemán contra las tropas aliadas que guarnecen los territorios alemanes ocupados.

KRASSIN EN BERLIN

Berlín, 25.—Ha llegado a esta capital el Sr. Krassin.

La política en Hungría

DECLARACION MINISTERIAL

Praga, 25.—Ayer se han inaugurado las sesiones del Parlamento, reunidas ambas Cámaras en la de Diputados.

El nuevo Presidente del Consejo, Sr. Zvehla, dió lectura a la declaración ministerial, la cual dice en síntesis lo siguiente:

«En lo concerniente al interior, el Gobierno quiere asegurar la paz y la seguridad mediante la estricta observancia y cumplimiento de la constitución y la legalidad.

En lo que afecta a la política exterior, el Gobierno quiere mantener la Pequeña Entente por considerarla centro y eje de la política pacífica en el centro de Europa. El Gobierno procurará desenvolver las relaciones económicas con las naciones vecinas.

El Gobierno se esforzará en mejorar la situación económica. Durante el año 1923 tomará medidas encaminadas a simplificar el sistema fiscal. Procurará reducir los precios para con ello dar mayor actividad al comercio interior y al comercio exterior.

En lo que concierne a la separación de las Iglesias y el Estado, el Gobierno opina que es ante todo preciso resolver un importante problema administrativo, para lo cual presentará en su debido tiempo y con la necesaria prelación el correspondiente proyecto de ley:»

Las minorias nacionales

LA CUESTION ESLOVACA

Praga, 25.—La serie de artículos que pública en el periódico «Ezech» el doctor Rodolfo Horsky, consejero del Vaticano, vicario archiepiscopal y jefe del partido cristiano socialista, a propósito de la política y de la personalidad del Sr. Hlinka, jefe de los autonomistas de Eslovaquia, está causando una vivísima sensación en los círculos políticos y parlamentarios.

El prelado declara, en efecto, que, en su opinión, los eslovacos tienen perfectamente el derecho de reivindicar la autonomía, y que ni el idioma ni la nación checoeslovaca han existido jamás.

«Hay una nación checa—dice—, como hay una nación eslovaca, y el idioma eslovaco no deja de ser un dialecto de la lengua checa, como el polaco y el serbio no son sino dialectos del ruso.

El nombre de Checoeslovaquia fué lanzado por los Sres. Massarik y Benés en el momento en que los eslovacos no podían hacerse oír por el mundo.

Además—termina diciendo—, no se podrá hacer nunca un buen checo de un eslovaco, puesto que la diferencia es muy grande.»

Muerte de un portugués ilustre

Lisboa, 25.—Comunican de Gondomil que ha fallecido el Sr. Antonio Cándido Ribeiro da Costa, procurador general que fué de la Monarquía y el orador contemporáneo más grande de Portugal.

Un maestro envía bombas por correo

Burdeos, — 25.—El maestro Emilien Souques, de veinticinco años de edad, y que residía en un hotel de esta población, ha enviado por correo a los Consulados de España, Inglaterra y Suiza una granada. Sólo la destinada al Consulado inglés estaba cargada.

La manifestación fascista de Nápoles

DECLARACION EN FAVOR DE LA MONARQUIA

Nápoles, 25.—A las diez de la mañana de ayer tuvo lugar la solemne apertura del Congreso fascista, presidiéndolo el alcalde de Nápoles, muchos senadores, generales y notabilidades.

El Sr. Mussolini, que fué elegido presidente efectivo, expuso el programa del partido diciendo que la vida unitaria italiana se apoya firmemente sobre la Monarquía.

MUSSOLINI QUIERE GOBERNAR

Nápoles, 25.—Treinta mil fascistas han desfilado ayer por las calles de esta capital, yendo al frente de la manifestación el diputado Mussolini y los demás diputados y jefes del partido.

El Sr. Mussolini dirigió una arenga a los manifestantes, exhortándoles a disolverse con calma y serenidad, asegurando que hará cuanto de él dependa para que el partido fascista tenga participación en el Gobierno.

Conferencia internacional del Trabajo

DISCURSO DE LARGO CABALLERO

Ginebra, 25.—En la sesión celebrada en la Conferencia internacional del Trabajo ayer mañana, el delegado obrero español, Sr. Largo Caballero, denunció la ofensiva que, dirigida contra las reivindicaciones obreras inscritas en el Tratado de Versalles, llevan a cabo los representantes de los patronos, en los cuales no ve sino enemigos; pero agregó que, sin embargo, espera aún que se alcanzará la paz social, prevista y deseada en el Tratado de Versalles.

El delegado inglés, Sr. Shakleton, declaró que la Gran Bretaña aplica con el espíritu más conciliador las convenciones del trabajo.

El delegado obrero de Holanda acusó a los patronos de hacer presión sobre los Gobiernos, y a éstos de encender más aún la lucha de clases.

De la América seca

Nueva York, 24.—El juez del Alto Tribunal Federal ha desestimado la demanda formulada por las Compañías navieras para que no se aplicasen con carácter permanente las sentencias dictadas recientemente referentes a la ley «prohibicionista» en lo que concierne a los buques. No obstante, ha dispuesto que la aplicación de dicha sentencia quede provisionalmente suspendida; pero con la condición de que las Compañías navieras apelen inmediatamente de ellas ante el Tribunal Supremo.

Esas sentencias, como se sabe, afectan a los buques extranjeros lo mismo que a los norteamericanos.

Ministerio de Cultura

NOTICIAS DE ORIENTE

Turquía propone que Grecia se encargue de la Deuda pública otomana

A CAMBIO DE LA INDEMNIZACION DE GUERRA

Londres, 24.—El comunicado de Constantinopla que publica la Agencia Reuter dice que Kemal Bajá parece decidido a proponer la renuncia por parte de Turquía de la indemnización de guerra; pero a condición de que Grecia se encargue de la totalidad de la Deuda pública otomana.

FRANCIA EN LA CONFERENCIA

París, 24.—Se considera posible que el Presidente del Consejo, Sr. Poincaré, se dirija al ex embajador, Sr. Bompard, y al ex Presidente del Consejo, Sr. Leygues, para que representen a Francia como plenipotenciarios en la Conferencia de Oriente.

CONFIRMACION DE UNA DECISION

Londres, 24.—Comunican de Angora que la Asamblea Nacional de Angora ha decidido declarar nulos y sin valor todos los empréstitos y anticipos acordados y concertados por el Gobierno de Constantinopla, así como todas las concesiones que dicho Ministerio pueda haber hecho.

EL ORDEN EN TRACIA

Constantinopla, 24.—La llegada de las tropas aliadas a Tracia ha restablecido el orden en toda la comarca.

Se marcha casi toda la población cristiana.

LOS TURCOS QUIEREN TAMBIEN GALIPOLI

París, 24. — Se asegura que el Gobierno kemalista ha realizado gestiones cerca de los altos comisarios aliados en Constantinopla solicitando la evacuación por Grecia de la península de Galipoli y la sustitución de la Administración griega por la turca.

CONTRA EL CANSANCIO

producido por el calor y el exceso de trabajo diario le aconsejamos se friccione con

AGUA DE COLONIA AÑEJA

y reaccionará Ud. inmediatamente quedando dispuesto para nuevos esfuerzos

FRASCO 2.50

SUCESOS DEL DIA

Guardia lesionado.—Al pretender subir a un tranvía en marcha, en la calle de San Bernardo, sufrió lesiones de relativa consideración el guardia de Seguridad número 1.376, José Antonio Fernández.

Sustracciones. — Daniel González Broño, de cuarenta y nueve años, que vive en la calle de la Princesa, número 59, ha denunciado que de la mesilla de noche le han quitado un sobre con 950 pesetas.

—Juan Olías Montilla, de veinticinco años, denunció la sustracción de guarniciones de caballería de la cuadra sita en la calle de Guzmán el Bueno, número 39, valoradas en 600 pesetas.

El eterno timo.—Por el manoseado procedimiento de las «misas» le timaron en la plaza de la Encarnación 225 pesetas a Petra Paja Centenera, de sesenta y siete años, domiciliado en la calle de Quintana, número 25.

Uno de los timadores apodado «el Paleto» fué detenido.

Atropellada por un carro.—La niña de un año Manuela García Rodríguez, domiciliada en la calle del Tutor, número 13, portería, fué atropellada por un carro en la calle de la Princesa, sufriendo lesiones varias.

Entre mujeres.—En la plaza de Lavapiés riñeron esta mañana Concepción Rebollo Rebollo, de veintitrés años, domiciliada en la calle del Olivar, número 50, y Ana Beltrán Alcalde, de la misma edad, habitante en la calle del Amparo, número 29.

La primera parece que amenazó con una navaja a su rival, y ésta, ganándole la acción, con una cacharra que llevaba dió un golpe a aquélla en la cabeza, que le produjo una lesión de pronóstico reservado.

La tartana y el caballo. — José Sánchez García, de treinta y ocho años, denunció que de la calle de Torrijos, frente al número 1, le ha desaparecido una tartana y el caballo, ignorando quién pueda ser el autor de la sustracción.

Percance en un «cine».—La niña de siete años Felipa Royo Sánchez, habitante con sus padres en la calle del Angel, fué asistida en la Casa de Socorro de la Latina de lesiones de importancia que se causó al caerle media puerta mientras veía una película en el «cine» del Angel.

Herido en un frontón.—En el frontón de la calle de la Aduana se produjo lesiones de pronóstico reservado José Molina Moreno, de veintiocho años, que vive en la calle de Santa Engracia, número 64.

Un ladrón perseguido se defiende con un cuchillo.—Cuando intentaba apoderarse de los arreos de una mula, propiedad de Primo Peña, en la calle de Don Pedro, fué sorprendido Manuel Pérez García, de veintidós años, sin domicilio, que salió perseguido por Gregorio Martín, quien recibió del primero varios pinchazos con un cuchillo al capturarle en la Costasilla de San Andrés.

El Gregorio sufre lesiones de pronóstico leve.

CARRETERO GRAVEMENTE HERIDO

Esta tarde, yendo sentado en la vara del carro que conducía por la calle de Alcalá, se cayó al suelo el carretero José Fidel Asola y Alberdi, de treinta y cuatro años, y domiciliado en la calle de Fernández de la Hoz, número 8.

Resultó con tan gravísimas heridas al pasarle el carro por encima, que no pudo prestar declaración al personarse el Juzgado en la Casa de Socorro de Buenavista, adonde fué conducido.

Noticias generales

Desde hoy se encarga de la traducción de las «Memorias del Kaiser» D. Alejandro González Olivares, que durante un gran período de la guerra estuvo agregado al servicio de nuestra Embajada en Berlín como encargado del negociado de causas seguidas a prisioneros ante los Tribunales de guerra alemanes.

CONSERVAS TREVIJANO

Preferida a todas las marcas.

Aniversario.—Mañana miércoles se cumple el primer aniversario del fallecimiento de la señora doña Pilar Fernández, esposa de nuestro distinguido amigo el conocido agente de Bolsa D. Rafael Lorente, dama que disfrutó en vida de generales simpatías por sus virtudes y bondades.

Todas las misas que se celebren mañana miércoles en la iglesia de San Manuel y San Benito, serán aplicadas en sufragio del alma de la finada.

Reiteramos a su viudo y su respetable familia la expresión de nuestro sincero pésame.

Una boda.—En la parroquia de la Concepción se ha celebrado la boda de la bellísima señorita Ana María García Royuela con el distinguido joven ingeniero industrial D. Alberto Arañó Pratmarsó.

Apadrinaron a los contrayentes doña Dolores Pratmarsó, madre del novio, y D. Pedro García Royuela, hermano de la novia, actuando como testigos los Sres. Verdaguer y Mota, Pérez Valdés, Cavengt, Arañó (D. Claudio y D. Miguel), García Royuela (D. R.) y Pratmarsó (D. Miguel).

Los numerosos invitados fueron obsequiados por la madre de la novia con un almuerzo en el Hotel Ritz, y los desposados salieron para el Extranjero, donde se proponen pasar una breve temporada.

Inauguración de una agencia.—En Córdoba se ha celebrado la inauguración de una agencia de noticias dirigida por nuestro compañero en la Prensa D. Francisco Quesada.

A la inauguración asistieron el gobernador civil, autoridades locales, presidentes de círculos, periodistas y literatos que alabaron el lujo y buen gusto con que está colocada.

Después de la inauguración los invitados fueron obsequiados con un «lunch.»

El Sr. Quesada ha recibido muchas felicitaciones, a las que unimos la nuestra más sincera.

RHUM NEGRITA

LIQUEURS BARDINET

bien éstos, con excepción de cuatro barcos del tipo «Brandenburgo», valían poco más que el hierro viejo.

La ley de escuadra ha sido considerada por muchos legos como un mero aumento de la flota, es decir, que ha sido juzgada por ellos con arreglo al número. En la realidad, esta conclusión era equivocada, pues la llamada «flota existente» no era va de hecho una flota; perecía lentamen-

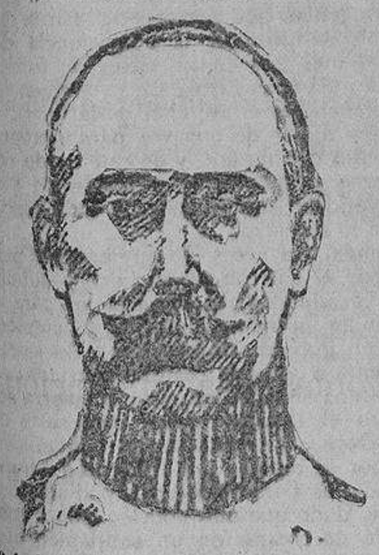

Príncipe Max de Baden, Canciller que pidió el armisticio

te—como dijo Hollmann cuando su salida del Ministerio—de debilidad senil. Presentaba casi los buques más antiguos entre los que en toda Europa se encontraban todavía en activo servicio.

Cuando la ley de escuadra hizo al fin sentir sus efectos y se inició la actividad en las construcciones y se llevaron a cabo las botaduras de buques, se alegraron del creciente número de barcos todas aquellas gentes, que estaban dominadas por «la rage du nombre» («el furor del mayor número»). Pero cuando se les hizo ver que tan pronto estuviesen terminados los nuevos barcos tenían que desguazarse inmediatamente los viejos, de modo que «de facto» (de hecho) el número de buques con valor combatiente no aumentaba de momento, sufrieron un desengaño. Si se hubieran hecho a su debido tiempo durante los doce años perdidos las necesarias construcciones, la ley de escuadra habría encontrado ya formada una base aprovechable muy distinta. En el estado en que se encontraban entonces las cosas se trataba en realidad de un principio de construcción de toda la flota alemana. El gran número de buques, entre los cuales se contaban los que necesariamente tenían que dejarse fuera de la cuenta, era sólo una apariencia. Debido a esto, los ingleses, que sólo contaban sin tomar en consideración la edad y el tipo de los buques, hacían la suma—porque esto les servía para la propaganda contra Alemania—de un número exagerado de unidades, y alimentaban hábilmente por medio de estos datos engañosos la zozobra por el crecimiento de la flota alemana.

El almirante Tirpitz puso entonces manos a la obra en el programa aceptado por mí. Con una energía de hierro, poniendo en juego, sin consideración alguna, sus fuerzas y su salud, pronto supo encauzar la cuestión de la escuadra y darle impulso. Obedeciendo órdenes mías, fué con el proyecto de ley de escuadra a Friedrichsruh a visitar al Príncipe de Bismarck para convencer a éste de la necesidad de crear el poder naval alemán.

La Prensa cooperó eficazmente a la preparación para sacar adelante la ley, y los economistas, los políticos financieros, etc., pusieron sus plumas al servicio de la gran causa patriótica, cuya necesidad se iba al fin reconociendo sucesivamente en más amplias esferas.

Entre tanto los ingleses contribuyeron también—aun cuando sin la menor intención — a aumentar las probabilidades de aprobación de la ley. Había estallado la guerra de los boers, despertándose en el pueblo alemán grandes simpatías por el pequeño Estado, así como gran indignación por la violencia de que iba a ser víctima. Entonces se recibió la noticia del apresamiento, totalmente injustificado, de dos vapores alemanes en la costa oriental de Africa, realizado por buques de guerra ingleses. La indignación fué general. La noticia del segundo apresamiento la recibió el secretario de Estado, Von Bulow, en el instante que casualmente Tirpitz y yo estábamos con él. Tan pronto como Bulow hubo leído el telegrama, cité el antiguo refrán inglés «It's an ill wind that slows nobody good.» («No hay viento tan malo que lo sea para todos.») Y Tirpitz exclamó: «Ahora tenemos el viento que necesitamos para llevar nuestra nave a puerto seguro; la ley de escuadra pasa. Vuestra Majestad debería dar una real orden de gracias al comandante inglés como agradecimiento a la aprobación de la ley.» El Canciller mandó traer Champagne, y así bebimos los tres en agradecimiento a la Marina inglesa, que tanto auxilio nos prestaba; en plena alegría por la ley, por su aprobación y por la futura escuadra alemana.

Muchos años después, a mi regreso de Lowther Castle (Escocia), donde había estado cazando en compañía de lord Cons-

TODO CUANTO SE NECESITA

para reponer una casa se encuentra en los

GRANDES ALMACENES DE LA PUERTA DEL SOL

en inmensos surtidos

Alfombras, Tapices, Cortinajes, Ropa de cama, Ropa de mesa, Lencería fina, Ropa personal, Ropa para servidumbre, etc. Todo más elegante y más barato que en ninguna parte. ALMACENES los más importantes de Madrid para reponer una casa. Los más baratos del mundo. Talleres inmensos en Palma de Mallorca y Bilbao para la confección y bordados de nuestra ROPA BLANCA FINA. Especialidad en EQUIPOS DE NOVIA y toda clase de encargos a la medida

15, Puerta del Sol, 15

Precios fijos -:- Entrada libre

Envíos a provincias

mana e histórica, cuyas frases no fueron Palabra inspirada por Dios.

Son relatos históricos de diversos acontecimientos de todas clases, que ocurrieron en la vida del pueblo israelita en las esferas política, religiosa, moral y espiritual. Por ejemplo, el hecho de la transmisión de las Tablas de la Ley en el Monte Sinaí, sólo puede ser considerado como un símbolo y como inspirado por Dios cuando Moisés tuvo que recordar en su Memoria los antiguos párrafos de la ley (que tal vez tuvieron su origen en el Código de Hammurabi) para restablecer y asegurar un poco el edificio vacilante de su pueblo. Aquí el historiador podría quizá encontrar, en el sentido del texto, una cierta coherencia con las leyes de Hammurabi, el amigo de Abraham, lo cual es perfectamente lógico; pero eso no amenguaría en nada el hecho de que fué Dios quien inspiró a Moisés que lo hiciera así, y de esa manera se manifestó al pueblo israelita.

Por estas razones yo soy de parecer que nuestro buen profesor obraría mejor evitando hablar de la religión como tal religión en sus discursos a nuestra Sociedad, limitándose a hablar de la religión y las costumbres de los antiguos babilónicos, comparándolas con el Antiguo Testamento.

Para mí resultan las siguientes conclusiones:

a) Yo creo en un Dios único.

b) Para enseñar esta doctrina, nosotros los hombres, tenemos necesidad de una fórmula especial para hacer que la comprendan nuestros hijos.

c) Esta fórmula ha sido hasta ahora el Antiguo Testamento, tal como nos ha sido transmitido. Las investigaciones, la ciencia epigráfica y las excavaciones van, sin duda, a transformar profundamente esta fórmula; pero, ¿qué importa? Aunque por ese punto el pueblo escogido pierda algo de su prestigio, la cosa no tiene importancia; el fondo y el espíritu serán siempre lo mismo: Dios y su revelación.

La religión jamás ha sido hija de la ciencia, siendo como es, una emanación del corazón y de la esencia del hombre en comunión con Dios.

Con mi más cordial gratitud y muchos afectos, permanezco siempre su amigo fiel, **Wilhelm I. R.**»

CAPITULO IX

EL EJERCITO Y LA MARINA

Mis estrechas relaciones con el Ejército son bien conocidas, habiendo seguido yo en este punto las tradiciones de mi Casa. Los Reyes de Prusia no han soñado jamás en quimeras lejanas; pero han reconocido que un país no puede prosperar mas que cuando una verdadera fuerza protege al comercio y a la industria. Si en alguno de mis discursos he declarado que era preciso guardar «la pólvora seca y la espada afilada», tales palabras se dirigían más a los amigos que a los enemigos. Que el enemigo meditara profundamente antes de decidirse a atacarnos, sí; además, yo quería inculcar en el pueblo alemán un espíritu viril. A la hora en que tuviéramos que defender los frutos de nuestro trabajo contra el espíritu conquistador del enemigo, debía existir una generación fuerte. Además, siempre he concedido la mayor importancia a la misión educadora del Ejército. El servicio militar obligatorio tiene una gran influencia en la sociedad: acerca al pobre y al rico, al hijo del campo y al de la ciudad, y hace posible que los jóvenes aprendan a conocerse y a comprenderse mutuamente, hasta aquellos cuyas sendas en la vida hayan de ser muy diferentes, porque los une el sentimiento de servir a la misma idea. ¿Qué es lo que hemos hecho de nuestra juventud masculina? De los pálidos jóvenes de las ciudades hemos hecho hombres robustos, sanos y desarrollados por los deportes. y los miembros rígidos por el trabajo excesivo se han tornado en ágiles y elásticos.

Yo he pasado directamente—empleando una frase muy conocida del Rey Federico Guillermo III—de la jerarquía de jefe de brigada a la de Soberano. Yo recorrí todos los grados de la carrera militar. Hoy me acuerdo todavía del orgullo con que me presenté por primera vez en las filas delante de mi abuelo, con motivo de la revista de primavera, el 2 de mayo del año 1869. Mis relaciones con los soldados fueron siempre de gran valor para mí, y por esta razón he apreciado siempre más los grados en que pude sostener tales relaciones. Jamás olvidaré mi época de jefe de compañía, de escuadrón y de regimiento. Cuando he estado con mis soldados me he encontrado siempre en mi casa y les he concedido mi confianza absoluta. Las dolorosas experiencias del otoño de 1919 no han podido disminuir esta confianza, porque no puedo nunca olvidar que una parte del pueblo alemán se hallaba demasiado debilitado para poder resistir las seducciones del enemigo en el interior y en el exterior, después de cuatro años de esfuerzos y privaciones sin cuento. Además, los mejores estaban ya bajo tierra, y los que quedaban se hallaban tan consternados por los inusitados acontecimientos de la revolución, que no tuvieron energía suficiente para resistir.

El servicio militar ha sido para el pueblo la mejor escuela de educación física y moral. El nos ha dado hombres libres y

2009 Ministerio de Cultura

La moda, la mujer y la casa

Entre nosotras

El feminismo sigue triunfando en Inglaterra muy rápidamente, tanto que de seguir así muy pronto veremos cómo se constituyen las Cámaras inglesas con tantos hombres como mujeres.

Según las noticias que hoy se reciben, en las próximas elecciones inglesas presentarán

su candidatura gran número de mujeres.

Hasta ahora han anunciado que lucharán 11 liberales independientes, entre ellas la famosa novelista Durnett Smith, más conocida por su seudónimo «Annie S. Swanne»; cuatro liberales coalicionistas, una unionista, tres independientes, una de ellas Oliver Strachey, editora del periódico «Women's Leader»; siete laboristas, una unionista coalicionista y una conservadora, lady Cooper, a quien su marido, sir Richard Cooper, cede su distrito por no queren él ir a la reelección.

El modelo de hoy

Es el modelo de hoy un elegante traje de tela plisada.

Lleva un alto cuello en forma de gola. En el cuello y en los lados tiene unas caídas de la misma tela que el traje.

Consultorio

Curiosilla.—No tiene usted razón para impacientarse. Tardan de treinta a cuarenta días.

La de las patillas.—Puede vivir tranquila, pues siguen usándose las patillas. El peinado más moderno es tirante con el moño bajo.

¿Niña o mujer?—Alargue la falda hasta dejarla de moda y hágase un traje con arreglo a un figurín moderno y serio y parecerá usted más mujer que niña. Los hombres la seguirán igual.

LUPE

UN CUENTO

LA DEUDA

En el momento en que Julio Rousset se cargaba al hombro el saco de las herramientas para ir al taller, su mujer, Clarisa, le llamó desde la cocina.

—Oye. ¿No sabes que no ha venido a dormir el chico?

—No sabía nada.

—Me he pasado la noche en vela, esperando oirle meter la llave en la cerradura de la puerta; pero no le he oído. Cuando me levanté y fuí a su alcoba, me encontré su cama intacta.

—Pues no sé por qué te alarmas hoy, no siendo la primera vez que ocurre.

—Efectivamente; pero otras veces no se ha llevado la maleta, y anoche, sí.

—Esa maldita mujer nos le ha vuelto loco.

Ella bajó los ojos, afirmando, y continuó pensativa, con las manos cruzadas sobre el delantal azul.

Su marido, vestido como los días de trabajo, con su blusa y unos calzones de pana, la contemplaba en actitud inquieta. El buen hombre tenía el aspecto de un obrero fortalecido por el trabajo rudo. En su cara redonda ostentaba un enorme bigote negro, en el cual brillaban ya algunos pelos blancos.

Era fontanero y plomero. Como cualquier oficio rinde buen salario, especialmente desde la guerra, no quiso que su hijo único, Raimundo, aprendiese su mismo oficio. Desde el Instituto de segunda enseñana le mandó a una Escuela Superior de Comercio, y el chico del obrero se convirtió en un señorito de fina indumentaria: zapatos de charol y manos finas y cuidadas.

Julio, cuando se reunía con compañeros, ante una botella de «blanco», levantaba su vaso por que llegase pronto el gran día de la exterminación de los burgueses; pero no veía en ello mas que un rito tradicional, pues en su interior deseaba que la burguesía conservase sus privilegios en la sociedad futura, ya que a ella había de pertenecer su hijo Raimundo.

Pero Raimundo no se ocupaba de esta ni de otras cosas. Era un perezoso, un vago crónico. De toda la ciencia aprendida, apenas si le quedaba mas que un poco de inglés vulgar, el que se usa en la contestación de la correspondencia.

A los diez y nueve años entró Raimundo como tenedor de libros en casa de Montagnac, un comerciante en hierro. Durante algunos meses pareció mejorar su conducta. No duró mucho tiempo. Antes de que se convirtiera en hijo modelo surgió algo grave. Eran frecuentes los disgustos con sus padres, a quienes echaba en cara su ignorancia y su ordinariez. Se gastaba en vicios todo su sueldo y aun explotaba indignamente la generosidad maternal.

Julio dudaba que su hijo fuese capaz de escapar de casa de sus padres para irse con la infame mujer, divorciada y que doblaba en edad al muchacho.

Aquel mismo día la anciana Clarisa había tenido una escena violenta con el hijo en ausencia del padre. Raimundo exigía a su madre que le diese dinero, porque tenía que comprarse un traje, cuando lo quería para hacerle un regalo a su amiga. La madre, indignada, se resistió a tal exigencia, y para esquivar toda flaqueza fué a llevar a un Banco sus exiguas economías. El hijo, furioso, había metido toda su ropa en una maleta, amenazando con marcharse de casa de sus padres para no volver más.

Mientras la pobre mujer contaba esta escena a su marido, sollozaba con enorme desconsuelo. El padre repetía sin cesar:

—¡Bandido! ¡Bandido!

*

Por la tarde Julio recibió un aviso del señor Montagnac para que fuese a verle, pues se trataba de un asunto muy grave. El pobre plomero tembló.

Fueron Julio y Clarisa. El comerciante los recibió sin la menor cortesía. Les dijo que, según decían los demás empleados, Raimundo se había aprovechado de la ausencia del jefe de contabilidad para hacer una picardía. Se pensaba hacer un arqueo y examinar los libros; pero había asuntos más perentorios, y ello se haría más adelante.

—¿Están ustedes en condiciones de devolverme lo que importa la sustracción?

—¿Cuánto es?—preguntó Julio.

—Lo sabré cuando se hayan examinado los libros.

—Unos diez mil francos. Tal vez algo más.

—Lo único que puedo hacer es señalarles un plazo para que me devuelvan mi dinero. Si mañana no me han dicho ustedes qué partido han tomado, presentaré la denuncia a los Tribunales.

Cuando regresaron a su casa los pobres padres de Raimundo cambiaron una mirada de tristeza.

—¡Clarisa!—sollozó Julio.

Y como un niño se echó sobre el pecho de su mujer, que le abría sus brazos. Los dos lloraron con las caras juntas.

Clarisa reflexionó un instante.

—Creo haber hallado la solución—dijo—. Desde luego, ofrecemos al Sr. Montagnac los dos mil francos que tenemos en la Caja de Ahorros. Además, sé que su mujer no acaba de encontrar doncella, porque es una casa de mucho trabajo, a consecuencia de los cuatro niños que tienen. Si aceptaran mis servicios... Daban a la última cien francos mensuales. Yo me quedaría en la casa trabajando, y en siete años pagaríamos la deuda. Solamente me detiene a hacer esto el pensar qué vas a hacer solo. ¡Qué desgraciado vas a ser durante ese tiempo!

Después de haberse hecho rogar un largo rato, el comerciante aceptó la proposición.

A los seis meses Clarisa había dominado los quehaceres de la casa, y estaba ésta desconocida de limpia y ordenada.

—Los contables—dijo una mañana Montagnac a su mujer—han terminado la revisión de cuentas. El importe de lo sustraído por el hijo de la doncella no es de diez mil pesetas, como creíamos, sino solamente de dos mil quinientas. Por lo tanto, ya han solventado Clarisa y su marido la deuda, y todavía les debemos unos cientos de francos.

—¡Pues estamos buenos!—exclamó la mujer del comerciante—. De modo que ahora me tengo que quedar sin Clarisa. ¡Está bueno el servicio para encontrar ¡ni en diez años! una muchacha tan honrada, tan humilde y tan trabajadora!

—¿Y qué vamos a hacer?

—Muy sencillo. ¡Qué necesidad tiene ella de saber lo que importa la fechoría de su hijo! Ya hiciste bastante con no meterle en presidio. ¿No le dijiste primero que diez mil francos? ¿Por qué vas a rectificar ahora la cifra? Es menester en los negocios tener seriedad.

JACQUES CONSTANT

PALACIO DEL HIELO

Lecciones de patinaje

Desde el martes 24 de octubre hasta el domingo 29 se darán lecciones particulares de patinaje en la magnífica pista del «Palacio del Hielo» (calle de Medinaceli), por los más afamados profesores del gran mundo deportivo.

HORAS PARA LAS LECCIONES

De diez de la mañana a una de la tarde, y de cuatro a siete.

La entrada para las personas que deseen tomar lección será por la puerta central del «Palacio del Hielo».

No será necesario el pago de entrada, sino solamente el de la lección, mediante el ticket que habrá de adquirirse en la taquilla correspondiente.

Sólo se permitirá la entrada a las personas que deban tomar lección. Por excepción, las señoritas podrán ir acompañadas por una sola persona.

Hace cincuenta años

24 DE OCTUBRE DE 1872

MADRID

La Diputación provincial de Madrid ha regalado al doctor Olavide las insignias de la gran cruz de Isabel la Católica, con que ha sido agraciado, en recompensa de su magnífica obra sobre las enfermedades de la piel, que se está publicando en la actualidad y que reune a su mérito el incontestable de ser la única en su clase publicada en España, y casi podemos decir en Europa.

PROVINCIAS

Dicen de Cartagena que hace unos días llegaron a aquella ciudad los carlistas general francés Cathalineau y otro que se dice era su secretario, acompañados por D. Francisco Díaz Egea, que se titula conde de Toledo. Parece que los dos primeros han salido ya de dicha población.

EXTRANJERO

Lisboa.—La Cámara de los Pares ha rechazado una proposición del Sr. Ferrer pidiendo que se disuelva la asamblea por ser incompetente.

El proceso ha sido enviado a la Comisión de legislación.

Cuando el presidente dijo que iba a dar cumplimiento al artículo del reglamento, los pares de la oposición abandonaron el salón de sesiones.

El incidente ha terminado.

(De LA CORRESPONDENCIA DE ESPAÑA.)

conscientes de su valor. Entre esos hombres se ha reclutado un admirable Cuerpo de suboficiales, que a su vez nos ha dado después funcionarios tan hábiles, tan íntegros, tan fieles a su deber, que en ningún pueblo del Mundo los habrá semejantes.

Las pruebas de fidelidad que muchos de esos hombres me han dado me han causado satisfacción. Mi antigua segunda compañía del primer regimiento de la Guardia de Infantería se ha interesado por la suerte de su antiguo capitán, lo mismo durante los días buenos que durante los malos. La última vez que la vi en filas—quedaban 125 hombres—, bajo el mando del buen sargento Hartmann, fué en 1913, con motivo de la celebración del 25 aniversario de mi reinado.

El Cuerpo de oficiales ocupaba una posición especial dentro del Estado por su papel de instructores del organismo armado. El Cuerpo de oficiales elegía por sí mismo a sus sucesores, régimen que aseguraba la necesaria homogeneidad del Cuerpo. Yo he frecuentado mucho, y siempre con gusto, los Cuerpos de oficiales, y aunque es cierto que el espíritu materialista ha dejado también huellas en dichos Cuerpos, en general puede decirse que en ninguna otra clase de la sociedad se ha cultivado tanto la disciplina personal, el amor al deber y la sencillez.

Exámenes severos, tales como no se sufrían en carrera alguna, hacían que sólo pudieran ocupar los cargos superiores los más hábiles y los mejores. Los generales que mandaban los Cuerpos de ejército eran todos hombres de mucha cultura y de gran capacidad, y lo que es más importante aún, de energía. De entre tantos sería difícil citar algunos nombres.

Aunque el soldado del frente me ha sido siempre muy querido, debo, sin embargo, hablar de la escuela que era para los oficiales el Estado Mayor. Ya he hecho mención de que el mariscal Von Moltke había sabido, gracias a la educación perfecta que daba a la oficialidad, formar hombres que no sólo se hallaban a la cabeza, desde el punto de vista técnico, sino que eran también capaces de un trabajo de gran responsabilidad, independencia y previsión. «Ser, mejor que parecer», se dice en el prólogo del «Manual para el oficial de Estado Mayor». El mariscal conde Von Moltke puso la piedra fundamental en aquel plan de educación; sus sucesores, el conde Waldersee y el grande e ilustre conde Schliefen, han continuado su obra. El Estado Mayor es el que durante la guerra ha hecho las maravillas que el Mundo entero admira.

Desde el principio comprendí que la organización y el más perfecto desarrollo de nuestros medios técnicos eran para el Ejército absolutamente indispensables para evitar la pérdida de sangre preciosa. Trabajé cuanto pude para perfeccionar nuestros armamentos, y puse la industria al servicio del Ejército. La artillería gruesa ha sido la primera de las nuevas creaciones. En su tiempo tuvo que vencer una oposición fuerte, y, cosa sorprendente, esa oposición se manifestó particularmente entre los mismos artilleros.

Preciso es mencionar aquí la ametralladora, que, tras modestos principios, ha llegado a ser la gran fuerza de la Infantería, cuyo poder ha aumentado considerablemente.

La adopción de las cocinas volantes tuvo igualmente su importancia. Yo las había visto funcionar por primera vez durante las maniobras del ejército ruso. Ellas han contribuído enormemente a sostener la fuerza combativa del Ejército, haciendo posible que se diera a los soldados un alimento fresco, sano y abundante.

Ciertamente que todo esfuerzo humano permanece incompleto; de todos modos, puede afirmarse sin exagerar que el ejército alemán que se puso en pie de guerra en la campaña de 1914 era una institución que no tenía semejante.

Si al empuñar las riendas del Gobierno encontré el Ejército con una organización por efecto de la cual no había otra cosa que hacer mas que seguir edificando sobre los cimientos ya existentes, la Marina, en cambio, estaba dando entonces los primeros pasos en su desarrollo. Después de haber fracasado todos los intentos imaginables hechos por el secretario de Estado (ministro de Negocios) almirante Hollman para inclinar el ánimo de los recalcitrantes diputados a Cortes a reforzar, mediante un desenvolvimiento lento y sistemático, el poder naval alemán, fracaso debido principalmente a las réplicas del diputado Richter y a haberse dejado seducir por ellas, en su ignorancia de la materia, los liberales de la izquierda, el almirante me pidió ser relevado de su cargo. Le concedí lo que pedía con verdadera emoción, pues aquel hombre llano y fiel, hijo de una genuina y buena familia berlinesa de la clase media, con su rectitud de carácter, su conciencia del deber y su adhesión, había llegado a serme querido. Nuestras relaciones, basadas sobre esta estimación, continuaron sin interrupción hasta la muerte repentina del almirante, y me indujeron a buscar con frecuencia la compañía del hombre leal, de admirable ingenio berlinés, tanto en su casa, alternando con los directores de la Compañía alemana de Oriente, como en la mía, en el círculo de los íntimos, o bien llevándole conmigo en calidad de inapreciable compañero de viaje. Fué uno de los más fieles entre mis fieles: siempre igual en su desinterés, sin pedir jamás nada para sí. ¡Feliz la ciudad que puede producir tales ciudadanos! Guardo un recuerdo de agradecimiento para este confidente a toda prueba.

El almirante Tirpitz fué el sucesor de Hollmann. En sus primeros informes, que echaron los cimientos de la primera ley de escuadra, estuvo de completo acuerdo conmigo en que por el camino seguido hasta

General Ludendorf.

entonces no se llegaría a conseguir que el Congreso votase la ley para la construcción de la flota. Como ya se ha visto antes, la oposición no se dejaba convencer. El tono en que venían desarrollándose los debates dirigidos por Richter era impropio de la seriedad del asunto. Recuérdese que la corbeta pilotada por el señor de Koscielski a través de los Polos fué, por mofa, bautizada entre nosotros con el nombre de la «Koscielska». No sentían empacho de tratar entre burlas asuntos en los que se ventilaba el porvenir de la patria. Este estado de cosas tenía que cambiar. Era preciso que el representante de la Marina tuviese tras de sí, tanto en el banco azul como en el país, una falange cerrada, que por convencimiento se pusiese con energía de su parte y de parte de la empresa. Por esto, lo primero que se tenía que hacer era conseguir familiarizar a los diputados, que estaban poco versados todavía en «rebus navalibus» con todos los pormenores de la magna obra. Además era preciso producir un movimiento general de opinión en el pueblo e interesar y agitar al «gran público» en favor de la Marina, buscando que del mismo pueblo saliese la presión que había de influir sobre los diputados. Para eso era preciso una propaganda enérgica y bien dirigida por medio de la Prensa y de los hombres de ciencia más notables de las Universidades y de las Escuelas técnicas superiores.

Todo el procedimiento seguido hasta entonces en el Parlamento al tratar de esta materia había de sufrir un cambio fundamental. Las disputas sobre buques aislados tenían que desaparecer. En la milicia no se discutía la subsistencia del Ejército mas que en los casos de formación de nuevos cuadros. En consecuencia, la existencia, la estabilidad de la flota, tenían que fijarse de una vez para siempre por medio de una ley, y de este modo reconocerse y defenderse su razón de ser, sustrayéndose sus unidades a toda discusión en lo sucesivo.

Además, era necesario aumentar y perfeccionar el Cuerpo de oficiales y suboficiales (graduados), preparándolos para el servicio en los nuevos buques. Al comienzo de mi gobierno ingresaban a lo sumo de sesenta a ochenta guardias marinas; en los últimos años anteriores a la guerra solicitaron el ingreso varios centenares de ellos. Doce años preciosos se habían perdido por la repulsa del Reichstag (Congreso de los Diputados). No podían recuperarse, dado que una flota es menos susceptible de crearse en un santiamén que un ejército.

El fin a cuya consecución debían aplicarse los esfuerzos por hacer estaba contenido en el título de la ley, que expresaba lo que pudiéramos llamar «la probabilidad del riesgo» (1). Es decir, que aun la flota enemiga más poderosa había de meditar mucho antes de entablar combate, por temor a que las pérdidas que sufriese fuesen tales, que la pusiesen en peligro de quedar demasiado debilitada para subsiguientes empresas, aun saliendo victoriosa del empeño. En la batalla del Skager-Rak (2) se manifestó la eficacia de la teoría de la probabilidad del riesgo en la práctica con resplandeciente claridad. El enemigo, no obstante su enorme superioridad, no arriesgó una segunda batalla. Trafalgar había ya palidecido, y sus laureles no debían marchitarse por completo.

Como base fundamental para la ley de escuadra, se tomó el número de las unidades (buques) existentes—se trataba principalmente de buques de línea—, si

(1) «Risikogedanken» es la palabra que emplea el Kaiser, y que quiere decir: idea del riesgo o de las contingencias.

(2) Como apéndice a este capítulo, haremos algunos comentarios a esta batalla que unos llaman de Skager-Rak y otros de Finlandia.

Ford
EL AUTOMÓVIL UNIVERSAL
G. F. TAYLOR
Glorieta Quevedo
TELEFONO 877-J
TURISMO.... 3.575
Idem con llantas desmontables y arranque.... 3.910
SEDAN..... 6.175
CHASSIS CAMION... 3.450
PRECIOS EN CÁDIZ
Omnibus -:- Camiones
Limousín, etc.
Coches de reparto
AGENCIA DEL
LINCOLN
PRECIO EN MADRID
7 asientos.. 34.700
GLORIETA QUEVEDO

Ministerio de Cultura

SECCION OFICIAL

EN LOS MINISTERIOS

MARINA

Cuerpo general.—Se autoriza para residir en Segovia al capitán de navío en situación de reserva D. Angel Ramos Izquierdo y Vivar.

—Se conceden dos meses de licencia reglamentaria al capitán de fragata D. Luis Ozamiz y Ostolaza, y cuatro meses al teniente de navío D. Fernando Bastarreche y Díez de Bulnes.

Infantería de Marina.—Se nombra para el mando del primer regimiento al coronel don Adolfo Albarracín y del Valle, y juez de la jurisdicción de Marina en la corte y vocal en la Junta del Censo al del propio empleo D. Manuel Manrique de Lara.

Condestables.—Se asciende a sus inmediatos empleos a los segundos condestables don José Montes Caballero y D. Mariano Manzanares Campoy.

Cuerpo eclesiástico.—Se conceden cuatro meses de licencia por enfermo al capellán segundo D. Juan Bautista Albarés Clua.

—Se dispone embarque en el *Alfonso XIII* el capellán segundo D. Pablo García Suelto Arribas.

Administrativo.—Se conceden cuatro meses de licencia por enfermo al comisario D. Ricardo Neira Fernández.

Concursos.—Se anuncia concurso para cubrir cincuenta plazas de aprendices de Aeronáutica en la Escuela de Aeronáutica Naval de Barcelona, al que podrán concurrir los individuos que hayan cumplido los quince años y no excedan de los diez y siete el 15 de enero próximo, fecha del ingreso.

Los concursantes deberán ser solteros, acreditando en reconocimiento facultativo la inexistencia de defectos apreciables en los órganos del corazón, vista, oído y olfato, y los aparatos circulatorio y respiratorio. Saber leer y escribir y las cuatro reglas de Aritmética.

Las instancias dirigidas al almirante jefe del Estado Mayor Central serán entregadas, para su tramitación, en la jurisdicción de Marina en la corte, Jefatura de Estado Mayor de los departamentos y Comandancias y Ayudantías de Marina, cuyas autoridades se encargarán de facilitar el reconocimiento y examen correspondiente.

Las instancias irán escritas de puño y letra de los interesados, y se acompañarán los siguientes documentos:

Certificado del acta de inscripción de nacimiento en el Registro civil, certificado de soltería, certificado de buena conducta, expedido por la autoridad municipal, y acta del consentimiento del padre, madre o tutor, levantada ante la autoridad de Marina del sitio en que se presente la solicitud.

El plazo de admisión de instancias terminará el 1.º de diciembre próximo.

GUERRA

En el «Diario Oficial del Ministerio de la Guerra» se dispone lo siguiente:

Matrimonios.—Se conceden reales licencias para contraer matrimonio: al capitán de Infantería D. Julio Fernández Benítez, al teniente D. Francisco Ríos Franco y a los alféreces D. Rogelio Navarro y D. Antonio Rodríguez Patudo.

Reserva.—Pasa a situación de reserva el coronel de Artillería D. Darío Díez Marcilla.

Ayudantes.—Se confirma en el cargo de ayudante de campo del general de división D. Francisco Ortega, al comandante de Artillería D. Vicente Aguirre.

Destinos.—Destínase al Grupo de Regulares de Larache al comandante de Infantería D. Ignacio Carmona; al Depósito de Caballos Sementales de la primera zona pecuaria al capitán de Caballería D. José Engo Núñez, y a la Junta provincial del Censo del ganado de Orense al comandante de Caballería don José Marín Lozano.

Mañana se publicarán propuestas de destinos de jefes y oficiales de la Guardia Civil y de profesores de Equitación militar.

Ascensos.—Asciende al empleo inmediato el alférez de Caballería D. Francisco Romero y a subjefe de taller de la brigada obrera y topográfica de Estado Mayor, al maestro de taller de primera, D. Alberto Fernández Pichardo.

FIRMA REGIA

Su Majestad el Rey ha firmado los siguientes decretos:

GUERRA.—Disponiendo que el general de brigada, en situación de primera reserva, don Valentín Díaz Illera, pase a la de segunda reserva por haber cumplido la edad reglamentaria.

—Concediendo la gran cruz blanca del Mérito Militar al Sr. Antonio Xavier Correia Barreto, general y ministro de la Guerra de Portugal.

—Idem la misma condecoración al señor Thomas de Sousa Rosa, general jefe de la tercera división en Porto (Portugal).

—Confiriendo el mando del grupo de fuerzas Regulares Indígenas de Ceuta, número 5, al teniente coronel de Infantería D. Eliseo Alvarez Arenas y Romero.

—Idem al coronel de la Guardia Civil don Manuel Díaz y Mazo el mando de la Subinspección del décimo tercio (León), y a los tenientes coroneles del propio Cuerpo don Narciso Ameller Torres, el mando de la Comandancia de Badajoz; D. Eduardo Balaca Vergara, el de la de Coruña; D. Benito Alcalá Gorrindo, el de la de Cuenca; D. Ignacio Reparaz Rodríguez Baeza, el de la de Salamanca; D. Pedro Pereda Sanz, el de la de Teruel, y D. José Fernández Alvarez Hijares, el de la de Cáceres.

—Idem a los tenientes coroneles de Carabineros D. Emiliano Ruiz del Río, el mando de la Comandancia de Navarra; D. Arturo López Castro, el de la de Coruña, y D. Agustín Melero Martín, el de la de Salamanca.

—Idem al coronel de Caballería D. Mariano de la Vega Flaquer el cargo de inspector jefe de la primera zona pecuaria, y al teniente coronel de dicha Arma D. Manuel Romero de Tejada y Galán, el mando del Depósito de Caballos sementales de la primera zona pecuaria.

—Concediendo la medalla de Sufrimientos por la patria, pensionada, al teniente de Infantería D. Juan Castillo Agramunt.

—Autorizando al ministro de la Guerra para que por el servicio de Aviación se efectúe por gestión directa la adquisición de ocho ómnibus de doce asientos, con bastidor de camioneta Ford, para transporte de oficiales.

—Idem al ídem para que por el servicio de Aviación se efectúe por gestión directa la adquisición de piezas de recambio de motor Hispano, 300 HP.

—Concediendo la libertad condicional a los corrigendos en la penitenciaría militar de Mahón soldado del regimiento de Infantería de la Reina, núm. 2, Fernando Romero Ariza; soldado del regimiento de Infantería de Garellano, núm. 43, Juan Biscamps Trinidad, y soldado del regimiento de Infantería de Mahón, núm. 63, Vicente Montiel Ferrer.

DE SOCIEDAD

Los marqueses del Rincón de San Ildefonso han obsequiado con un banquete en su magnífica posesión de Espeluy a varios de sus amigos, entre los que figuraban la marquesa de Cúllar de Baza; las condesas de Fuenrubia y Corbul; las señoras de Ruiz Jiménez, Millán de Priego, Anguita, Ruiz Córdoba, Bañón y Bajo; señoritas de Millán de Priego, Martínez Serrano y Fernández de Velasco, y señores Ruiz Jiménez, Anguita, Sáenz de Quejana, conde de Corbul, Bajo, Lanzas, Abril Lozano, Yanguas, Fe, Villar, García Bañón, Civanto, Fernández Ramos, Vadillos, Ruiz Córdoba, Monje, Santa Marina y algunos más.

Los marqueses del Rincón de San Ildefonso hicieron los honores con su acostumbrada amabilidad.

*

Continúan en su castillo de Dave, donde son visitados por muchos de los aristócratas españoles que pasan por Bélgica, los duques de Fernán-Núñez.

En la hermosa posesión se ha celebrado una brillante cacería en honor de Sus Altezas Imperiales el Príncipe Napoleón y la Princesa Clementina.

Con los augustos invitados asistieron a la cacería, además de los hijos de los duques de Fernán-Núñez, el duque del Arco, el conde de Elda y las señoritas de Falcó y Alvarez de Toledo, la marquesa y el marqués de la Romana, que en unión de la marquesa de la Gándara fueron de Inglaterra con el exclusivo objeto de tomar parte en la fiesta cinegética; la Princesa y el Príncipe de Ligne; los condes de Liedekerke; nuestro embajador en Bruselas, la marquesa de Villalobar y algunos más.

*

A fin de reponerse de la enfermedad contraída en Africa, se encuentra en Barcelona el conde de Churruca.

*

Para D. Julio Ortiz de Villajos ha sido pedida la mano de la señorita Enriqueta Navas de Amores, nieta de los difuntos condes de este nombre.

*

El encargado de Negocios de Bolivia, doctor D. Alberto Ostria Gutiérrez, ha salido ayer con dirección a París, donde contraerá matrimonio con la Srta. Celia Luro Dimet, perteneciente a una de las más distinguidas familias de Buenos Aires.

*

El conde de Glimes de Brabante y el duque de Santángelo toman parte actualmente en la cacería que se está celebrando en la isla de Buda (Tortosa).

*

Los duques de Peñaranda, después de la larga temporada que han pasado en Inglaterra, se instalarán ahora en su finca Guadalperal, de la provincia de Toledo.

*

Se han inaugurado con mucha animación las comidas de moda de los lunes en el hotel Ritz, que tan brillante éxito tuvieron en temporadas anteriores. El comedor presentaba elegante aspecto, y todas las mesas, adornadas con flores, estaban ocupadas por distinguidas personas del Cuerpo diplomático y de la sociedad de Madrid.

El baile que siguió a la comida resultó muy lucido, amenizado con la famosa «jazz band» Padureano y la notable orquesta Mirechi.

Los salones del elegante hotel seguirán siendo el punto de reunión de la sociedad madrileña.

*

Mañana saldrán de Biarritz para París la condesa de Vilches y su hijo el conde de la Cimera.

*

Se encuentra en Biarritz la marquesa viuda de Portago, en cuya compañía irán a pasar una temporada sus hijos los barones de Segur.

*

En breve marcharán a su castillo de Benisano (Valencia) la condesa de Alcubierres y sus hijos los condes de Sástago.

LEON-BOYD

IMPRUDENCIA DE UNOS MUCHACHOS

Una bomba mata a un niño y hiere a cinco

Los muchachos que asiduamente se dedican a recoger en el campo de ejercicios del Campamento de Carabanchel los cascos de los proyectiles disparados por las fuerzas, encontraron ayer el de una bomba de mano que no había hecho explosión.

Al intentar reconocer el mecanismo de la misma, estalló la bomba, matando a Alejandro Fernández del Hoyo, de trece años, e hiriendo gravemente a Francisco Fernández y a Antonio Muñoz, de doce y catorce años, respectivamente.

También sufrieron lesiones otros tres muchachos, cuyos nombres se desconocen.

Los heridos fueron trasladados al Hospital de Carabanchel, donde se les prestó la asistencia facultativa.

La bomba procedía de los ejercicios hechos el día antes en dicho campamento por el batallón de instrucción.

Los constructores de carruajes

VUELVEN AL TRABAJO.—LOS PATRONOS ACEPTAN LAS BASES DE LA SOCIEDAD

La Sociedad de obreros constructores de carruajes celebró Asamblea para dar a conocer el curso del «boicot» declarado a los cuatro patronos que pretendían rebajar los salarios.

La Junta directiva, que en la Asamblea anterior había recibido un amplio voto de confianza, leyó las bases que para la solución del conflicto había presentado a los patronos, y que éstos han aceptado.

Son las siguientes:

Abono de todos los jornales perdidos durante el «boicot» e indemnización de 500 pesetas para la caja de socorros a la vejez, pagadas antes de entrar al trabajo.

Reconocer los siguientes jornales: 11,50 pesetas el oficial, 9,50 el ayudante y 7,50 el aprendiz, sin que estos jornales sean obstáculo para que el obrero que por sus aptitudes esté en condiciones de solicitar más jornal pueda hacerlo.

En caso de huelga el patrono aceptará las condiciones que presente la Sociedad, siempre que éstas sean lógicas, quedando desde este momento aceptadas en principio. (Esta base está garantizada por las condiciones que se expresan a continuación de la misma.)

También se especifica que no se podrá despedir sin causa justificada a ningún obrero, y en caso contrario el patrono será boicoteado definitivamente.

La Asamblea aprobó las bases unánimemente, y hoy, en vista de la aceptación por los patronos, se reintegraron al trabajo los obreros de dichos talleres.

El Rey a la Ventosilla

Esta mañana, a las nueve y cuarto, salió en automóvil S. M. el Rey para la Ventosilla, acompañado por el Sr. Careaga.

Antes de su partida estuvo conferenciando con el Presidente del Consejo, quien estuvo en Palacio a las ocho de la mañana.

S. M. estará en la Ventosilla dos o tres días.

Los alumnos de Ingenieros

El presidente de la Asociación de Alumnos de Ingenieros y Arquitectos ha recibido la siguiente carta:

«Muy distinguido señor mío: Con el mayor gusto he sometido a la Junta de esta Asociación de Catedráticos de Instituto la petición que la Asociación de Alumnos nos dirige.

El juicio unánime de la Junta es favorable por completo a las gestiones de reivindicación que ustedes han emprendido. Si aún nos pareciera bien que equiparaciones admitidas en la ley fuesen sometidas a una seria revisión objetiva, mal podría merecer nuestra aprobación, que por sutilezas legales la equiparación y la perturbación se extendiesen más aplicándose a estudios cuya finalidad y extensión difieren fundamentalmente.

La Asociación de Catedráticos de Instituto apoya con la más firme decisión sus razonadas peticiones, y felicita a esa Junta por la serenidad y cordura con que defiende sus indiscutibles derechos.

Al comunicarle este acuerdo me es grato enviarle el testimonio de consideración personal de su afectísimo seguro servidor, que estrecha su mano, *Vicente García de Diego*, presidente (rubricado).

Madrid, 23 de octubre de 1922.

Entierro del Sr. Martín Garrido

Esta mañana, a las once, se ha verificado el entierro del inspector general de Seguridad, Sr. Martín Garrido.

Presidieron el duelo el ministro de la Gobernación, el director de Orden público, el gobernador, el alcalde y el hermano e hijo del fallecido, asistiendo al fúnebre acto representaciones de los Cuerpos de Seguridad, Vigilancia y Guardia Civil y todos los jefes y oficiales de Orden público francos de servicio.

El féretro fué colocado en una carroza tirada por seis caballos, y conducido a la sacramental de San Lorenzo, donde recibió cristiana sepultura.

Para el director de Comunicaciones

No hay día que no llegue a nuestra Administración alguna queja de nuestros suscriptores o corresponsales.

Estas continuadas quejas y el no llegar los números sueltos a nuestros suscriptores y los paquetes a nuestros corresponsales nos producen continuamente pérdidas, porque hay que enviar de nuevo los periódicos y paquetes atrasados. Algunos lectores se han visto obligados a darse de baja por no recibir a tiempo el periódico.

Tenemos a la vista quejas de un pueblo de Coruña, otro de Valencia, otro de Salamanca...

Nuestro suscriptor D. Miguel Frane, de Nonaspe (Zaragoza) nos dice que deja de recibir nuestro diario con inusitada frecuencia. No ocurre lo mismo con los restantes diarios que llegan de Madrid. ¿A qué puede deberse este caso, Sr. Rodríguez de Viguri?

La última recibida es de D. Aniceto Ledesma, nuestro corresponsal de Benavente, que no recibió «un paquete entero».

Suponemos que mañana seguiremos recibiendo quejas, y pasado, y el otro, y el otro.

PROXIMOS ACONTECIMIENTOS

Las operaciones en Melilla comenzarán de hoy a mañana

Será ocupado Ben Tieb en el camino de Annual

PARTE OFICIAL

El parte de Guerra facilitado esta madrugada en el palacio de Buenavista dice así:

«El alto comisario participa a este ministerio lo siguiente:

Según me comunica comandante general Larache y agente diplomático en Tánger, ayer tarde, a las cuatro y media, cayó en Feddan Chapo (zona internacional) avión correo línea Sevilla-Larache, resultando muertos el piloto Estegui, pasajero soldado mecánico escuadrilla Larache, y Planas, cuyo entierro será esta tarde en Tánger.

Continúa fuerte temporal de lluvia y viento. En territorio Melilla, jarka amiga y Policía tuvieron fuego con pequeña partida rebelde a vanguardia posición Kadia, resultando muerto Kadur Amar Uchen, hermano del caid de Beni Said.

Conferencias de Melilla aseguran que contingentes Gueznaia, mandados por Amar Hamido, han sostenido combate en Marnisa con jarka Beni-Urriaguel, que ha sido derrotada, añadiendo dichas informaciones que Mohan Abd-el-Krim ha ordenado que hoy y mañana se concentren en dicha kabila nuevos e importantes núcleos para reanudar la lucha. Igualmente dicen que Abd-el-Krim, derrotado, ha retrocedido hasta Bocoya, dejando cañones, ametralladoras y sesenta y cinco muertos en poder de los m'tigua.

Amar Hamido está reuniendo jarka para combatir a Abd-el-Krim. En Tafersit ha habido tiros entre los de dicha kábila y la jarka de Beni-Urriaguel, huyendo éstos.

Han regresado, en las condiciones que se les han fijado, cuatro aduares de Uiad Icho, siendo esto último consecuencia incursión llevada a cabo días pasados por nuestros gums en Tizi Lao.»

DESDE MELILLA

LAS OPERACIONES

Esta madrugada se telegrafiaba desde Melilla lo siguiente:

Melilla, 25.—El comandante general de Melilla, Sr. Lossada, con su cuartel general, se trasladará hoy miércoles a Dar-Drius para dirigir las operaciones que han de comenzar seguidamente.

Se ignora la duración de las operaciones, aunque se cree que esta primera fase será de tres o cuatro días.

Ha comenzado ya el movimiento de fuerzas. Se ha dispuesto que marchen a las posiciones de vanguardia las fuerzas de la mehalla jalifiana que quedaron en Nador. Desde mañana por la tarde quedará cortado el tránsito por la carretera de Batel a Dar-Drius.

Serán ocupadas las posiciones de la Loma del Aerolito y de Nador de Beni-Ulichek, pertenecientes las dos al territorio de la kabila de Beni-Ulichek.

También serán ocupados Ben Tieb, perteneciente a Metalza, y el paso de Tizi Acha, que conduce a Annual, y que pretendió ocupar el general Silvestre.

La escuadra cooperará a estas operaciones, efectuando un simulacro de desembarco en Sidi Dris y Afrau, con objeto de llamar la atención del enemigo.

LA FORMACION DE LAS COLUMNAS

Los tres grandes núcleos de tropas irán mandadas: el de la izquierda, por el general Ruiz Trillo; el del centro, por el general Sánchez Ortega, y el de la derecha, por el general Echagüe.

Además, se formarán otras pequeñas columnas de enlace, mandadas por coroneles.

También tomarán parte en estas operaciones el Tercio, los Regulares, la Mehalla, los Gums y otras fuerzas que manda Idris-Er-Riffi y la jarka amiga de Beni-Said que manda el moro Amarus.

El teniente coronel Millán Astray formará parte de la columna de la izquierda que mandará el general Ruiz Trillo.

La operación será dirigida en su conjunto por el general Lossada.

Hay expectación ante estas operaciones, pues, a juzgar por los contingentes que han de reunirse, no es presumible que el enemigo ofrezca una extremada resistencia.

El enemigo ha hostilizado ayer mañana con fuego de fusil y de cañón a la posición de Azib Midar, no causándonos bajas.

A Dar-Drius llegaron el batallón de Guadalajara, una batería de Artillería de montaña, las banderas del Tercio y una compañía de Intendencia.

OBSERVACIONES AEREAS.—LOS KABILEÑOS CONSTRUYEN TRINCHERAS

Esta mañana, a primera hora, la escuadrilla de aeroplanos que manda el capitán Ferreiro voló sobre Ben Tieb, sacando fotografías de los lugares rebeldes.

Observaron los tripulantes que los kabileños tienen construída una línea de trincheras desde Ben Tieb hasta Abbada, dando frente a todo el llano de Dar-Drius.

Las trincheras están dispuestas con cierta estrategia, pues guarda las espaldas de sus defensores el macizo montañoso por el cual tienen los kabileños asegurada la retirada.

Seguramente la columna Ruiz Trillo, con los legionarios, será la encargada de desbordar por la izquierda esta línea defensiva.

Lo que parece exacto, y decimos parece porque, como es natural, el alto comisario no ha revelado a nadie sus planes, es que en las operaciones hay el propósito de llegar hasta las alturas donde tienen los kabileños emplazada su artillería y desde las cuales nos hostilizan diariamente.

SUPUESTA DERROTA DE ABD-EL-KRIM.—HACE DOS MESES QUE LOS PRISIONEROS NO RECIBEN CARTAS

Melilla, 25.—Los indígenas han propalado en esta plaza el rumor de un nuevo descalabro sufrido por el jefe de los beniurriagueles.

Según esas referencias, las huestes de Abd-el-Krim han sufrido una enorme derrota en las inmediaciones de M'Ter, teniendo más de sesenta muertos y numerosos heridos y viéndose obligadas a abandonar cañones y ametralladoras.

Claro es que estas noticias no han sido comprobadas.

En Zauia Abbada se ha presentado, para someterse, un hermano del jefe rebelde Burrahai.

Se sabe que las familias de los prisioneros de Aydir siguen sin recibir carta. Ya llevan así dos meses.

Las fuerzas de la Policía indígena que se hallaban en Dar-Quebdani, en unión de la jarka amiga, hicieron un servicio de descubierta por las inmediaciones. Fueron hostilizadas, y tuvimos que lamentar la muerte de un hermano de Amar-Uchon y otros dos moros afectos.

SIGUEN LAS PRESENTACIONES — BENDICION DE UNA CAPILLA

Melilla, 25.-En el campamento de la Zauia de Abbada se presentaron ayer 77 indígenas, los cuales hicieron entrega d sus armas.

En la posición de Usaga y en circunstancia de hallarse reunido el batallón de Guadalajara se ha efectuado la bendición e inauguración de la tienda-capilla regalada por los niños valencianos católicos a dicha fuerza.

Se dijo una misa, en la que ofició el capellán D. Pedro Buesa, quien pronunció una elocuente plática.

Los soldados cantaron después el himno de la Exposición de Valencia, terminando el acto vitoreando a España, al Rey y al Ejército.

El batallón de Guadalajara ha marchado a Dar Drius.

En una cueva próxima a Dar Quebdani, la Policía indígena ha encontrado granadas de cañón Krupp, de nueve centímetros.

Ayer salieron dos hidroaviones para Tetuán, pilotados por los capitanes Franco y García Muñoz.

El aparato de este último sufrió una avería, teniendo el piloto que regresar a Melilla.

DESDE CEUTA

IGUAL ALLA QUE AQUI

Ceuta, 25. — Sigue la desorganización en los servicios del ferrocarril Ceuta-Tetuán.

La mayor parte de los días invierten doble tiempo del reglamentario los trenes de viajeros, y frecuentemente, o no salen o no llegan.

Los muelles están abarrotados de mercancías, lo cual ocasiona enormes perjuicios a los remitentes y consignatarios.

Según manifestaciones del ingeniero director del ferrocarril, será imposible normalizar los transportes hasta el mes de diciembre.

Los periódicos continúan su campaña contra la desorganización en los transportes ferroviarios, que tantos daños ocasiona.

DESDE TANGER

UN AVION DESTROZADO.—EL PILOTO Y EL OBSERVADOR MUERTOS

Tánger, 25.—Ayer se recibió en el Consulado de España aviso de que a cinco kilómetros de Tánger, en el territorio de Anyera, y dentro de la zona internacional, había ocurrido una catástrofe de aviación.

Después llegaron noticias más concretas; se supo que un aeroplano español, al parecer militar, había caído violentamente, pereciendo los dos tripulantes que conducía.

Inmediatamente, en automóviles se trasladaron al lugar del suceso el vicecónsul de España, D. Manuel Manzuco Canciller, y el teniente de Policía agregado al Consulado, don Emilio Soto. También se enviaron dos camillas de la Cruz Roja española.

Cuando las personas antes citadas llegaron al lugar donde se había producido el accidente, pudieron comprobar la gravedad de éste.

El aparato se hallaba destrozado totalmente. Debajo de los restos del aeroplano se hallaban los cadáveres de los dos infortunados aviadores; uno vestía de paisano y otro con uniforme de soldado de Artillería.

El primero presentaba una fuerte contusión en el cráneo, y la muerte debió ser instantánea.

El segundo tenía el temporal derecho destrozado y hundido.

Las dos víctimas fueron identificadas por los documentos que llevaban.

El paisano se llamaba Juan José Estegui; llevaba una cartera y parecía ser un observador. A su lado se encontró un maletín conteniendo dos uniformes, un fajín de general y varias prendas interiores marcadas con las iniciales J. S., suponiéndose por ello que unas y otras cosas pertenecen al general Sanjurjo.

La víctima que vestía de soldado de Artillería se llamaba Adriano Plana Feliu, y llevaba en los bolsillos una autorización de la Comandancia de Artillería de Barcelona para vestir de uniforme o de paisano, según le conviniera.

Este último traía puestos los guantes.

Se cree que la catástrofe ocurrió ayer, a las cuatro y media de la tarde, porque el reloj de pulsera que traía Estegui se hallaba parado a esa hora.

2009 Ministerio de Cultura

DEL SUCESO DE BARCELONA

Se trataba de asesinar a Martínez Anido

Esta madrugada fué detenido en su casa el que era considerado jefe del complot y muerto a tiros al intentar fugarse

(NOTICIAS DE NUESTRA EDICION DE ANOCHE)

NUEVOS DETALLES

Barcelona, 24.—El cadáver del sindicalista muerto en la calle Nueva de San Francisco presentaba varias heridas en la cabeza y quedó tendido en la acera boca abajo.

Vestía traje osouro y aparentaba unos veinticinco a treinta años.

Según un agente de Vigilancia, al muerto se le conocía por el apodo de «Gravat».

En el bolsillo del pantalón se le encontraron dos pistolas descargadas con varios cargadores de repuesto y otras pistolas cargadas.

Al agente muerto le penetró el proyectil en el costado izquierdo, por encima de la tetilla, atravesándole el corazón.

Individuos de la Policía y guardias de Seguridad acordonaron la calle de San Francisco y plaza de Medinaceli, cacheando a todos los individuos sospechosos que por allí encontraron.

Lo mismo aconteció en la plaza Real y en casi todas las calles del distrito.

Esta madrugada la Policía practicó numerosos registros domiciliarios.

OTRA MOTO CON EXPLOSIVOS EN LA RAMBLA

Casi en el mismo momento que ocurría el suceso en la calle Nueva de San Francisco, en la esquina de la calle de Fernando y Rambla infundió sospechas una moto con «sidecar» que estaba allí apostada desde hacía largo rato, con dos individuos, a quienes unos policías dieron el alto.

Instantáneamente el individuo que estaba sentado en el «side-car» dió un salto y escapó rápidamente hacia la plaza Real, donde desapareció.

Su compañero, que era quien dirigía la moto, intentó huir, forzando la marcha de la moto; pero la Policía le alcanzó a tiempo y le detuvo.

La moto era de la marca Indian y presentaba el número de matrícula V. 1.544.

En el interior del «side-car», al ser registrado, fueron halladas bombas, pistolas, cargadores, etc., es decir, un verdadero arsenal.

Quedó custodiada por una pareja de guardias de Seguridad.

MUERTE DE CLIMENT

Seguidamente varios agentes persiguieron al individuo que huía, con dirección a la calle de Aviñó, y al llegar a la plaza inmediata empezó a disparar contra sus perseguidores, contestándole los agentes en la misma forma, hasta que al llegar a la calle de Marquet, frente a la Capitanía general, cayó el individuo mortalmente herido sobre la acera, en medio de un gran charco de sangre.

No pudo ser identificado, aun cuando, según los agentes, se trata del conocido sindicalista Ramón Climent.

A ninguno de los dos sindicalistas muertos se les encontraron documentos con los cuales pudieran identificarse sus personas.

INTERVIENE EL JUZGADO

El Juzgado de Atarazanas, que estaba de guardia, acudió al lugar del suceso, ordenando el levantamiento de los dos cadáveres y empezando la instrucción de las diligencias.

CACHEOS Y REGISTROS

Durante esta madrugada se han practicado gran número de cacheos y registros domiciliarios, deteniéndose a cuatro individuos, que han pasado al Juzgado rigurosamente incomunicados.

AL INTENTAR HUIR, ES MUERTO OTRO SINDICALISTA

A las tres de la madrugada la Policía se presentó en el domicilio de un individuo llamado Amalio Sardeña Alcano, de cuarenta y dos años, situado en la calle de Cremat Chic.

El referido individuo se hallaba durmiendo cuando fué detenido, e inmediatamente se le condujo a la Delegación de la Lonja, donde le fué tomada declaración.

Más tarde se le sacó para conducirle a la Jefatura de Policía, y al llegar a la calle de la Espadería intentó fugarse, y la fuerza que le conducía disparó sobre él varios tiros, ocho de los cuales hicieron blanco en el Sardeña.

En estado gravísimo fué conducido a la Casa de Socorro, y de allí al Hospital Clínico, donde ha fallecido esta mañana a las nueve, sin haber podido declarar.

Se asegura que este individuo era el que dirigía a los que tomaron parte en el atentado, y que para despistar se retiró a su domicilio, donde fué detenido.

¿SE IBA A ATENTAR CONTRA EL GOBERNADOR?

Entre los agentes que intervinieron en estos sucesos se comentaba lo sucedido y decíase que los individuos que sostuvieron el tiroteo con la Policía, fueron los que esperaban en las proximidades de la plaza de Medinaceli; otros, que habían montado en una moto con «side-car»; la detención de otra moto en la calle Fernando, y el hecho de pasar el Sr. Martínez Anido con su auto por el paseo de Colón, con dirección al Gobierno, al poco rato de haberse registrado la colisión en la calle Nueva de San Francisco, se relacionaba, y créese que lo que se intentaba era atentar contra el gobernador, que, por casualidad o por estar advertida la Policía, pudo evitarse.

Al parecer, los dos individuos muertos en las calles de San Francisco y Marquet fueron reconocidos como sindicalistas de acción, y se afirmaba a última hora que el de la calle de Fernando había sido reconocido asimismo por la Policía como peligroso.

Esto, como es de suponer, dió margen a la creencia de que iba a atentarse contra la vida del Sr. Martínez Anido.

El gobernador estuvo anoche en el teatro Eldorado, acompañado por el general Arlegui. Salieron a las dos, cada uno en un automóvil, y al salir se encontraron con la desagradable noticia de lo que acababa de ocurrir, dirigiéndose inmediatamente a la Casa de Socorro, donde hallaron al agente Pellejero medio cadáver.

OTRA DETENCION DE IMPORTANCIA

Entre los detenidos esta mañana figura un individuo, Jenaro Tejedor, detenido anteayer y libertado ayer por la mañana.

Este individuo había salido corriendo por la Rambla al oír los disparos, y fué detenido y conducido a la Jefatura, y más tarde al Juzgado, donde continúa en este momento incomunicado.

Parece que este individuo estaba enterado de lo que iba a ocurrir, o estaba en relación, cuando menos, con los agresores.

NOTAS OFICIOSAS

En el Gobierno civil han facilitado la siguiente nota oficiosa, relacionada con este suceso:

«Hace dos días tuvo noticia el inspector general de Orden público de que se habían organizado cuatro grupos anarquistas para atentar contra el gobernador civil, determinándose por alguien que este atentado tendría lugar en la noche de hoy, a la salida del teatro, no pudiendo averiguar mas que el sitio aproximado donde pensaban realizarlo, por lo que dispuso un servicio general de vigilancia en el trayecto que había de recorren el gobernador.

El personal de Vigilancia que se encontraba en la Rambla de Santa Mónica vió a dos individuos que le infundieron sospechas, los que sin duda se dieron cuenta de ello y marcharon por la calle de Anselmo Clavé, y al llegar a la calle del Dormitorio de San Francisco, emprendieron ya precipitada fuga, al mismo tiempo que empezaban a hacer fuego contra los agentes, cayendo en este momento muerto por los disparos el aspirante Florentino Pellejero, consiguiendo los otros funcionarios, al repeler la agresión, dar muerte a uno de los agresores, no sin que antes el mismo les tirara una bomba de mano, que no estalló.

Como también el jefe de la Inspección de Policía tuviera noticia de que para facilitar la huída de los que habían de cometer el atentado tenían en lugar próximo una motocicleta con «side-car», estableció la conveniente vigilancia por todas las calles adyacentes del trayecto, dando por resultado que los funcionarios que estaban en la calle de Fernando, próximos a la plaza Real, vieran una moto parada que coincidía con la señalada anteriormente, cuyo motorista, al notar la presencia de éstos, abandonó la moto y salió huyendo por la calle de Aviñó, plaza de Milán, calles de Giner y Regomir, disparando desde que inició su fuga, contra los agentes, saliendo en su persecución, repeliendo la agresión en la misma forma, consiguiendo al llegar a esta última calle, cruce con la de la Merced, cuando el agresor iba a salir al paseo de Colón, dejarle muerto.

En la moto se encontraron pistolas cargadas a punto de disparar, dos cajas de municiones completas, algunas cápsulas sueltas, desconociéndose hasta el momento quiénes son los agresores del muerto.»

Como ampliación a esta nota han facilitado otra, que dice así:

«De la investigación llevada a cabo para averiguar quién pudiera ser el agresor que se dió a la fuga, se viene en conocimiento de que éste era un sujeto llamado Cerdeño, que dirigía el Comité ejecutivo encargado de la organización y manera de llevar a efecto estos atentados, en unión de Jenaro Tejedor, que ya había sido detenido la tarde anterior, ocupándosele en el mismo momento de la detención un paquete con seis pistolas.

Por si el Cerdeño se hubiera refugiado en el domicilio, los funcionarios de Vigilancia se personaron en el mismo, comprobando que recientemente se había metido en la cama, y observando en él todavía señales de gran agitación, procedieron a su detención, y cuando con las seguridades legales era conducido a la Inspección general de Orden público, al salir a la calle emprendió rápida huída, pretendiendo internarse sin duda por infinidad de callejuelas que en aquel sitio hay, para eludir la persecución de que era objeto por parte de los agentes, los cuales se vieron precisados, al ver que no obedecía las voces de alto que le dieron, y que iban ya perdiéndole de vista, le hicieron varios disparos, resultando herido y siendo conducido a la Casa de Socorro.

En el registro que en el momento de la detención se practicó en su domicilio, se encontró una pistola con señales evidentes de que había sido disparada, de cuyo cargador faltaban unas cápsulas, con otro cargador de repuesto, otra pistola con dos cargadores y sus correspondientes cápsulas, más dos cajas de municiones, siendo una de las pistolas Star y la otra Búfalo, las dos del calibre 7,65.

Demás le fueron hallados varias papeles y un número de la revista «La Antorcha», que es una entidad anarquista, y una relación de los consejeros del Banco de Barcelona con nombres y domicilios.»

Por último, han facilitado otra nota:

«Ampliando las dos anteriores notas en que se da cuenta de la detención de un individuo llamado Amalio Cerdeño, que dirigía el Comité ejecutivo encargado de organizar y dirigir los atentados, se hace constar que dicho individuo se llamaba como queda dicho, ha fallecido en el Hospital Clínico, a las nueve horas de hoy, a consecuencia de heridas recibidas por disparos hechos al tratar de fugarse al ser conducido a la Inspección general de Orden público.»

Una información autorizada

SE HABIA ORGANIZADO TRES ATENTADOS: UNO CONTRA ANIDO, OTRO CONTRA CAMBO Y OTRO CONTRA EL CONDE DE SERT

Acerca del suceso se ha guardado en Gobernación determinada reserva, por no tenerse sin duda, en las primeras horas de la tarde, un relato completo del mismo.

Muy avanzada la tarde, hemos obtenido una información que por su origen la juzgamos muy autorizada.

Ateniéndonos a estos informes, diremos que en la Ciudad Condal había preparados tres atentados personales: uno contra el gobernador civil, Sr. Martínez Anido, otro contra el Sr. Cambó y el tercero contra el señor conde de Sert.

Para la ejecución de dichos tres atentados, parece que estaban organizados cuatro grupos anarquistas.

Sabíase que el primer atentado iría dirigido contra el gobernador, y que era la noche de ayer la determinada para realizarlo, y hasta conocíase el detalle de la preparación de motocicleta con side-car para facilitar la huída de los autores del mismo.

Asimismo no se ignoraba que el atentado se realizaría al retirarse el Sr. Martínez Anido del teatro.

La confidencia de que se preparaban esos atentados, y de que el primero debía realizarse anoche, se tuvo hace dos días.

La vigilancia para evitarlo estaba organizada, no sólo en todo el trayecto que había de recorrer el gobernador al retirarse del teatro, sino también en las calles adyacente, para cortar la retirada de los agresores, en el caso de que llegara a efectuarse.

El personal de Vigilancia que había en la Rambla de Santa Mónica advirtió la presencia de dos sujetos. Como fijara en ellos su atención durante algunos momentos, los desconocidos debieron darse cuenta de que eran observados, y trataron de ponerse en fuga huyendo por la calle de Anselmo J. Clavé, y al llegar a la calle Nueva de San Francisco, aceleraron la huída, al propio tiempo que hacían fuego sobre los agentes que de cerca les perseguían.

En esa persecución cayó muerto de un balazo el aspirante de Vigilancia Florentino Pellejero.

Sus compañeros no abandonaron por esto la persecución, y casi al mismo tiempo lograron dar muerte a uno de los agresores, el cual, antes de caer, arrojó sobre sus perseguidores una bomba de mano, que no llegó a hacer explosión.

La fuerza de Vigilancia que en las calles adyacentes estaban de servicio advirtió la presencia de una moto con side-car en la calle de Fernando, próximo a la plaza Real.

Cuando algunos agentes se dirigían hacia ella, el motorista la abandonó y huyó por la calle de Aviñó, plaza de Miláns y calles de Gignás y Regomir, no dejando de disparar contra sus perseguidores desde el instante en que se entregó a la huída.

Al llegar al cruce de la calle de Regomir con la de la Merced, cayó muerto.

En el side-car de la moto abandonada fueron encontradas una pistola de la marca que vienen usando los sindicalistas de acción, dos cajas completas de municiones y algunos cartuchos sueltos.

Más tarde la Policía practicó un registro en una casa en donde suponía vivía uno de los presuntos complicados en el atentado, consiguiendo detenerle.

Ya en la calle, el detenido trató de escapar, viéndose obligada la Policía a hacer fuego sobre él, matándole.

En el servicio que queda descrito se ha distinguido el personal de Vigilancia; pero de éste merecen citarse a los Sres. Martínez, Mejías, Casaluna, Pérez Huidobro, Zamud, Domínguez y Gándara.

DE RUSIA

TAMBIEN EL EJERCITO ROJO ESTA HAMBRIENTO

Helsingfors, 24. — En la última sesión del Soviet de Petrogrado ha habido una discusión muy viva a propósito de la situación del ejército rojo, el cual, a pesar de la disminución de sus efectivos, experimenta grandes dificultades para asegurar su abastecimiento. Se han agotado las reservas de víveres del Estado, y el nuevo servicio de abastecimientos creados sobre nuevas basess funciona muy mal todavía. Los productos son de mala calidad. La situación alimenticia de las tropas es particularmente difícil en las zonas fronterizas y se registran frecuentes casos de escorbuto. Ante la gravedad de estos hechos, el Soviet de Petrogrado ha decidido convocar una Conferencia general de todos los comandantes de tropas. La Prensa de Petrogrado aprueba enérgicamente esta decisión.

EL PROCESO DEL PATRIARCA TIKHON

Riga, 24. — Comunican de Moscú que la vista del proceso del patriarca Tikhon empezará a mediados de noviembre. El patriarca está acusado de oponerse a las órdenes de los Soviets referentes al secuestro de los bienes de las iglesias. El acusador público Krylemko es el encargado de sostener la acusación.

RUSOS Y JAPONESES

Riga, 24.—El ejército rojo ha llegado a los arrabales de Vladivostok; pero las tropas japonesas le impiden entrar en la ciudad.

CRUCERO BOLCHEVIQUE EN AGUAS DANESAS

Copenhague, 24.—Un crucero extraño ha sido apercibido a la altura de la isla de Moen arbolando un gran pabellón rojo con un ancla amarilla. Desapareció sin haber comunicado con tierra; pero se dice sea un barco de guerra bolchevique que realiza un crucero en aguas extranjeras.

LAS COMUNICACIONES EN ESTADO CATASTROFICO

Helsingfors, 24.—A consecuencia de la agravación de la crisis del combustible y de la baja de la producción de carbón en el Donietz, se ha suspendido la circulación de trenes en varias líneas de la Rusia meridional. El comisario de transportes ha declarado que la situación es catastrófica en las redes del Sur y que es de temer la paralización del transporte de abastecimientos.

CONSORCIO RUSOALEMAN

Berlín, 24.—Según una información enviada de Moscú, el Consejo de Comisarios del pueblo acaba de ratificar el acuerdo del consorcio Otto Wolf, consorcio ruso-alemán que se ocuparía del comercio de exportación entre los dos países.

LLEGADA DE TROPAS

Valencia, 24.—A bordo del vapor *Escolano* llegaron esta mañana tres baterías del sexto regimiento de Artillería montada.

A las doce de la mañana desfilaron ante la Capitanía general, presenciando su paso todas las autoridades y numeroso público.

Se dieron vivas a España, al Rey, al Ejército y al Arma de Artillería.

Luego marcharon al campamento de Paterna, donde se alojan.

Se sirvió a las tropas rancho extraordinario.

Una mezquita en París

EL MARISCAL LYAUTEY PRONUNCIA UN DISCURSO DE SIMPATIA AL ISLAM

París, 24.—En la plaza de Puits de l'Ermite, en el barrio de los Gobelinos, se ha colocado la primera piedra de la primera mezquita en París. Presidió la ceremonia el residente general francés en Marruecos, mariscal Lyautey. Asistieron representantes de Marruecos, de Tánger, de Argel, de Túnez, de Angora y del sultán de Turquía. El Maharajá de Kapurthala también estuvo presente en la ceremonia.

Invitado el mariscal Lyautey a colocar la primera piedra, declinó el honor, pues su opinión era que debía ser realizada por un musulmán.

Luego pronunció una alocución, en la que manifestó que era necesario combatir la leyenda de que el Islam es una fuerza destructora, anárquica e intolerante. «Existen—dijo—elementos de orden social en todas las clases de Marruecos, Argel y Túnez, y ahora han hecho su aparición en el Este, en la persona de Mustafá Kemal, que ha demostrado ser un hombre de Estado que realiza un esfuerzo de restauración nacional, de reconstrucción y de organización, que merece todas las simpatías de Francia. Francia liberal, ordenada y laboriosa y el Islam renovado y rejuvenecido me parecen dos fuerzas grandes y nobles, cuya unión será un factor preponderante en la paz del Mundo.»

EN LA CAMARA ALEMANA

Una proposición socialista

Berlín, 24. — La fracción socialista del Reichstag aprobó ayer una moción, en virtud de la cual será presentado muy en breve un proyecto de ley ante dicha Cámara pidiendo que se proceda a la incautación de todas las sustancias alimenticias que se hallan en poder de los productores, comerciantes y consumidores.

LA CUESTION TURCA

UN DISCURSO INTERESANTE

Constantinopla, 24.—Rafet Bajá, comisario extraordinario del Gobierno de Angora en Tracia, ha pronunciado ayer un discurso en la Universidad, declarando que la política exterior del Gobierno kemalista se halla integramente basada en la realización de lo acordado en el pacto nacional, sin miras imperialistas de ninguna clase, y su política interior en la soberanía nacional sin reservas, pronunciándose en contra de la forma de Gobierno republicana.

«El Califato—terminó declarando Rafet Bajá—tiene el deber de conservar el poder espiritual sobre el mundo musulmán; pero el poder temporal debe ser reintegrado en manos de la nación.»

Este discurso ha causado muy favorable impresión en los círculos turcos.

LA CONCENTRACION FASCISTA DE NAPOLES

Los fascistas cuentan con Caballería, equipos femeninos y aeroplanos

Roma, 24.—Hoy debe inaugurarse en Nápoles el Congreso fascista.

Según los diarios, la concentración militar fascista se ha llevado a cabo sin incidentes, estimándose en veinte a treinta mil el número de fascistas llegados de todas las provincias italianas y que el diputado Mussolini pasará en revista.

Las tropas fascistas concentradas en Nápoles cuentan con elementos de Caballería, equipos femeninos y dos escuadrillas de aeroplanos.

El *Paese* dice que el Gobierno ha concentrado también en Nápoles veinticinco mil hombres, con el fin de asegurar el mantenimiento del orden en la ciudad.

VEREDICTO DE INCULPABILIDAD

Causa por tenencia de explosivos

Barcelona, 24.—Esta mañana, en la Audiencia, ha terminado la vista de la causa que por tenencia de explosivos se seguía contra Magín Marimón, alias «Puntelet», suspendida dos veces.

No obstante las declaraciones de los testigos de cargo, entre ellas la del inspector de Policía Sr. Alix, que ha sostenido que el procesado era el dueño de las bombas halladas en Montjuich, el Jurado ha dictado veredicto de inculpabilidad.

El fiscal pidió la revisión por nuevo Jurado y el presidente no accedió.

Una fiesta histórica en Hungría

EL CENTENARIO DE LA «BULA DE ORO»

Budapest, 24.—La ciudad de Szekesfehervar se prepara a festejar el séptimo centenario del edicto de la Bula de Oro, primera carta constitucional húngara, la más antigua después de la Magna Carta de Inglaterra, que fué dada en 1217, es decir, cinco años antes.

Con motivo de ese centenario se inaugurará un monumento erigido en los alrededores de la ciudad, en puesto de un obelisco, y un grupo representando la doble cruz apostólica, la corona de San Esteban y el sello de la Bula de Oro.

Asistirán a esta fiesta histórica Delegaciones de todos los puntos del país.

DESDE PORTUGAL

LA TRANSFORMACION DEL CASTILLO DE SAN JORGE

Lisboa, 24.—Vuelve a agitarse la idea de transformar en un gran hotel con salas de espectáculos y casino el histórico castillo de San Jorge. Aprobada la idea por la Comisión gubernativa nombrada al efecto, se ha dispuesto que el asunto pase a informe del ministro de la Guerra, Consejo de Guerra y Arqueología, Ayuntamiento de Lisboa, Administración general de Carreteras y Turismo y Dirección general de Aduanas.

LAS TARIFAS DE LOS TRANVIAS

Lisboa, 24.—Las Compañías de tranvías y ascensores públicos han presentado al Ayuntamiento una proposición para elevar nuevamente las tarifas en un 100 a 200 por 100, según los casos. De aprobarse el proyecto, un trayecto de dos zonas vendrá a costar 500 reis, o sea medio duro portugués.

La cuestión de las reparaciones

EL CONTROL DE LAS FINANZAS ALEMANAS

París, 24.—La Comisión de Reparaciones, en la sesión oficiosa que ha celebrado hoy, ha discutido desde las diez y seis hasta las diez y nueve y treinta la proposición francesa relativa al establecimiento del control sobre las finanzas alemanas.

El Sr. Barthou presentó una defensa del memorándum francés, contestando a las objeciones de índole jurídica formuladas por el Sr. Bradbury.

La Comisión de Reparaciones examinará mañana las medidas que deben ser decretadas con objeto de poner remedio a la considerable caída del marco.

Descubrimiento de cadáveres

SE SUPONE QUE FUERON ENTERRADOS HACE VEINTICINCO AÑOS

Barcelona, 24.—En la ermita de Santa Fe del monte de Monsell trabajaba un obrero, dando martillazos sobre un yunque.

A poco advirtió que el piso se hundía y dió aviso al dueño, quien dispuso que se hicieran excavaciones de alguna profundidad.

Se descubrieron varios enterramientos de personas en diversos sitios.

Los forenses han dictaminado que parte de los cadáveres debieron ser enterrados hace veinticinco años y el resto hará unos quince.

Uno de los cadáveres aparecía con las piernas dobladas y en otro se halló un collar de brillantes.

No se encontraron indicios de ropas.

En la comarca el hallazgo ha causado gran impresión.

Una bomba en la redacción de un diario

Lisboa, 24.—En el edificio ocupado por el «Diario do Minho», en Braga, ha hecho explosión una bomba, causando únicamente daños materiales.

Ministerio de Cultura

Alcance político

DOS FRASES

Con motivo del cumpleaños de S. M. la Reina desfilaron por Palacio con objeto de firmar en el álbum todos los políticos de alguna significación.

Al llegar el Sr. Cierva salían los Reyes, conversando con ellos brevemente.

El Sr. Maura a preguntas de los periodistas contestó:

—Yo no toco pito en nada. No hago más que estar callado, sin que esto suponga que estoy enfadado. Al contrario, deseo que todo se arregle muy bien.

También estuvo en Palacio el general Weyler, quién preguntó a los periodistas qué novedades había. El duque de Rubí dijo luego:

—Veo que hablan ustedes en los periódicos demasiado de las Juntas militares. Hay que tener más tacto y más juicio, teniendo en cuenta que se trata del Ejército, cuya unidad debe mantenerse incólume, porque el Ejército es la salvaguardia de la patria.

El general Weyler se detuvo un momento, y añadió luego:

—Por supuesto, que esto de las Juntas lo arreglaría yo radicalmente. Ahora no me toca a mí hacerlo.

LA AUTONOMIA UNIVERSITARIA

Asamblea en Barcelona

Habiendo surgido dificultades legales para convocar el Claustro extraordinario que habían pedido varios doctores y catedráticos, el próximo día 29, a las diez y media de la mañana, se celebrará en el Paraninfo de la Universidad de Barcelona una asamblea para tratar de las cuestiones de la autonomía universitaria, a la cual podrán asistir los catedráticos, profesores auxiliares y doctores matriculados que forman parte del Claustro extraordinario.

Los extremos sometidos a la deliberación de la asamblea son los siguientes:

A) Adhesión a los acuerdos y actos realizados por la Comisión ejecutiva y el Rectorado en defensa de la autonomía universitaria.

B) Solicitar del Gobierno la inmediata derogación del real decreto de suspensión de la autonomía universitaria para aquellas Universidades que, al igual que la de Barcelona, demuestren estar en condiciones y deseen regirse autonómicamente.

C) Sin perjuicio del extremo anterior, dar estado legal a la autonomía universitaria por aprobación inmediata de las leyes necesarias, solicitando el concurso de todos los parlamentarios del distrito universitario.

D) Establecer estrecha relación con las Universidades del Reino que deseen regirse automáticamente.

E) Otorgar un amplio voto de confianza al rector de la Universidad para la ejecución de los acuerdos tomados y cualesquiera medidas necesarias para la mejor defensa de la autonomía universitaria.

Firman la convocatoria e integran la Comisión organizadora los siguientes catedráticos y doctores matriculados:

Conde de Lavern, doctor en Ciencias; *José María Bartrina*, catedrático de la Facultad de Medicina; *Joaquín María Pérez Casañas*, doctor en Derecho; *Guillermo de Benavent*, doctor en Farmacia; *Enrique Sánchez-Comendador*, doctor en Medicina; *Enrique Soler y Batlle*, catedrático de la Facultad de Farmacia; *Carlos Sonllehy*, doctor en Filosofía y Letras; *Antonio García Banús*, catedrático de la Facultad de Ciencias; *José María Trías de Bes*, catedrático de la Facultad de Derecho; *Joaquín Balcells*, catedrático de la Facultad de Filosofía y Letras.

El nuevo director del Instituto de San Isidro

TOMA DE POSESION

En el salón rectoral de la Universidad Central se verificó ayer el acto de dar posesión del cargo de director del Instituto de San Isidro al catedrático de Matemáticas D. Miguel Aguayo, que ha sustituído al de Historia, jubilado, D. Manuel Zavala.

El acto fué presidido por el Sr. Carracido, rector de la Universidad, que estaba acompañado del decano de la Facultad de Ciencias, Sr. Octavio de Toledo; del secretario de la Universidad, Sr. Castro; del secretario de la Facultad de Ciencias, Sr. Amat; una representación del Instituto del Cardenal Cisneros y todo el profesorado del de San Isidro.

El Sr. Carracido recordó en un sencillo discurso la labor realizada por el Sr. Zavala y las cualidades brillantes del nuevo director.

Este agradeció los elogios y prometió continuar la excelente labor de su antecesor.

También en los locales del Instituto se reunió el Claustro, asistiendo Comisiones de escolares de todos los cursos, que presenciaron la toma de posesión del nuevo director.

LOS DEL TIMO DE LA LIMOSNA

Un mal día para dos profesionales

Por su experiencia y su historia, José Ubaldo Santamaría, «el Capita», que dice habitar en la calle de Alcalá, 150, y su compinche Tomás Pérez Martín, «el Paleto», domiciliado en la de la Arganzuela, 19 y 21, habían logrado grandes éxitos en el arte de timar por el procedimiento de las limosnas.

Pero como en todo hay días verdaderamente aciagos y desgraciados, ayer fueron de tropiezo en tropiezo, hasta el punto de que por todas partes surgían contratiempos y acusaciones.

Su desgracia empezó al intentar embaucar en la plaza de la Encarnación a la sirviente Teófila Navas Carrasco, hablándole de la consabida herencia que había que distribuir entre los pobres y que podía ser un negocio fabuloso para la persona que anticipara algunas pesetas.

En esto surgió una mujer desconocida, que se arrojó sobre «el Paleto» y «el Capita», poniéndoles como digan dueñas. Era una víctima reciente, que si la dejan se los come.

Cuando los guardias llevaron a todos a la Comisaría del Centro, apareció allí otra víctima, Petra Paje Centenera, sirviente como las anteriores, que también se desbordó en improperios contra los detenidos, porque el día antes la habían timado 225 pesetas en la calle de Quintana.

El pequeño sabe muy bien que no hay nada tan rico como la Emulsión Scott

Véase la avidez con que el pequeño alarga la mano para coger la botella de Emulsión Scott.

El deseo que los pequeñuelos sienten por este tónico soberano es bien instintivo. Cada cucharada de Emulsión Scott ayuda a fortalecer sus huesos y sus piernecitas y contribuye a que se vean libres de tos, resfriados, raquitismo molestias de la dentición y debilidad orgánica.

Puesto que toda demora resulta peligrosa bueno será dar HOY MISMO a vuestros pequeños la primera toma de Emulsión Scott para preservarlos de las enfermedades del invierno.

EMULSIÓN SCOTT

CADA CUCHARADA CONDUCE A LA SALUD.

Investigaciones científicas han probado que la Emulsión Scott es tres veces más eficaz que el aceite de hígado de bacalao solo.

LOS NIÑOS LA PIDEN A GRITOS

RUBINAT-LLORACH

Es la mejor AGUA MINERAL NATURAL PURGANTE

Dosis PURGANTE: 1/2 vaso de agua: LAXANTE: 1/4 vaso a aumentar ligeramente según temperamentos

ADMINISTRACIÓN: 106, Avenida Icaria - BARCELONA

En época de dentición se debe dar a los niños Jarabe **OSTEOGENO Genové**. Favorece la formación de los huesos y estimula su crecimiento.

EL APETITO DE LA SALUD

El apetito de la salud es universal, y no menos universal es la indiferencia con respecto a los medios adecuados para conservarla. Indiferencia culpable e indiferencia incomprensible para quien sabe cuán fácil es, con las Píldoras Pink, dar un acrecentamiento de vitalidad a los temperamentos debilitados, a la salud desfalleciente.

Las Píldoras Pink renuevan y purifican la sangre y le dan nuevo vigor. Además son poderoso tónico del sistema nervioso y estimulante particularmente activo del apetito y de las funciones digestivas. Sus muy notables propiedades reconstituyentes hacen que sean un remedio siempre eficaz contra las enfermedades, afecciones o desórdenes procedentes de un empobrecimiento de la sangre o de una debilitación del sistema nervioso, como: anemia, neurastenia, debilitación general.

Las Píldoras Pink se hallan en venta en todas las farmacias al precio de 4 pesetas caja, 21 pesetas las 6 cajas. Las cajas vendidas en España deben llevar exteriormente una etiqueta indicando que contienen un prospecto en lengua española; de no tener esta etiqueta, conviene no aceptarlas.

La **MAGNESIA KING'S** se vende en todas las farmacias y droguerías de España a 2,50 pesetas el frasco.

LA ADJUDICACION DE BECAS

CIRCULAR A LOS RECTORES

Disponiendo la real orden de 30 de septiembre último las normas para la distribución y adjudicación de becas a los alumnos de los centros oficiales de enseñanza, dependientes del ministerio de Instrucción pública, la «Gaceta» de hoy inserta una circular que el subsecretario del mismo dirige a los rectores de las Universidades del reino, ordenándoles que procedan a la distribución y adjudicación de dichas plazas, comunicando al ministerio la designación del becario, a fin de autorizar el pago de la cantidad que le corresponde percibir.

Córdoba y su provincia

DESPUES DEL VERANEO

Córdoba otoñal

LAS TARDES DE LA SIERRA

En otoño, Córdoba ofrece en toda su intensidad todos los encantos de esta época admirable en Andalucía.

La primavera, con la explosión de luz, de alegría y de colores, seduce; pero el otoño andaluz, con sus dulces melancolías, encanta.

Unos días de otoño en la sierra cordobesa son inolvidables para el que tenga un poco de sensibilidad en el alma. Los atardeceres son incomparables, y en la hora de la «recogida», cuando el silencio del campo parece mezclarse con la luz que va apagando la noche, se respira en el ambiente una calma que sirve de sedante al espíritu.

¡Oh placidez de los campos cordobeses en las poéticas tardes otoñales! Grandes poetas han cantado esa belleza, y sus estrofas quedan en la memoria de los que las leyeron una sola vez.

En las ciudades también tienen su encanto las tardes estivales, y en la hermosa capital, tan animosa y tan anifada para emprender sus grandes mejoras urbanas, se ve reflejada con tonos precisos esa quietud espiritual a que convida la fisonomía del campo cercano.

Un amigo nuestro, enamorado de Córdoba y su provincia, tiene destinado el mes de octubre de cada año a pasárselo en Córdoba y hacer diversas excursiones al campo. Es gran aficionado a la caza, y este noble «sport» es uno de los atractivos que le retienen en Córdoba los días octombrinos.

Cuando nuestro amigo regresa a Madrid se muestra cada año más entusiasta de Córdoba y su campo durante el otoño. Cree que no hay nada que se le iguale, y afirma que el verdadero complemento del veraneo en el Norte es una temporada otoñal en la sierra cordobesa. Para él es éste el mejor tónico.

Parece que se va generalizando la costumbre de acabar la temporada de verano con unos días de descanso en fincas de campo. La estación veraniega es para la gente de la buena sociedad muy cansada, especialmente para aquellas familias elegantes que visitan las playas francesas. Después del ajetreo natural en estos grandes centros del turismo veraniego, no hay nada mejor que unos días de descanso en el campo, en una finca confortable, entre buenas amistades.

Muchos de nuestros aristócratas que tienen fincas en la provincia de Córdoba van a ellas a gozar las delicias de estas tardes de otoño inolvidables en la campiña cordobesa. Invitan a sus amigos a pasar una temporada, y todo el que una vez ha gustado ese deleite suspira durante todo el año pidiendo que llegue octubre para rendirse a aquel lugar delicioso.

Quien haya residido algún tiempo en Marruecos y haya vivido en las huertas de Fez y de Tetuán, de Marraquest y de Mequínez, la tranquila vida del campo, en el silencio de la campiña, que invita a la quietud y a la indolencia, encontrará en estas tardes de otoño en el campo cordobés una semejanza a aquéllas en todo: en ambiente poético, en invitación al *dolce farniente*, en quietud espiritual.

Se necesita tener muy poca espiritualidad para no desear el goce que proporcionarían esas somnolientas tardes de otoño en la sierra cordobesa, cuando la luz, los ruidos, la vida van a abatirse y esconderse bajo la tierra para dar paso al reinado en la noche.

*

¿Qué comodidades ofrecen Córdoba y su provincia a los turistas que a millares irían a Córdoba a gozar la deliciosa estancia de unos días de otoño? Muy pocas.

Se habla de la construcción de nuevos hoteles, del establecimiento de nuevos medios de mejorar las condiciones de vida para el turista.

Pero todo esto es menester que se realice cuanto antes.

Estamos seguros—la vida nos lo ha enseñado—de que una necesidad crea otra inmediatamente, y así una mejora creará otra en seguida.

Háganse hoteles y vendrán en seguida exigencias de comunicación que abrirán nuevas vías. Y entonces veremos cómo la sierra de Córdoba se llenará de casas de campo, de hoteles, de verdaderos sanatorios para el alma y para el cuerpo. Porque es indudable que también para las dolencias del espíritu se encuentran magníficos remedios en la vida del campo.

Hemos visto otras sierras menos olorosas y menos poéticas que la de Córdoba convertidas en pocos años en pintorescos poblados muy concurridos que producen a la economía de la provincia muchos miles de pesetas al año.

Los emires de Córdoba

ABD EL RAHMAN I

Por creerla de mucho interés para la historia de Córdoba, reproducimos la siguiente nota biográfica, muy poco conocida, del primero de los emires cordobeses independientes de los califas:

«Abd el Rahman I; desde el 15 de mayo de 756 al 30 de septiembre de 788, registró apresuradamente la ciudad y dejando por gobernador a Abu Otman, salió al alcance de Yusuf. Este, mientras el Omiade iba en su busca hacia Mérida, sabiendo que había dejado poca fuerza en Córdoba, revolvió sobre ella a marchas forzadas por un rumbo extraviado (probablemente por la vega de Navafría) y la sorprendió, arrojando al gobernador y a los jeques Omiades que se le habían juntado, y ansioso de alcanzarlos y vengarse de lo que él llamaba su alevosía, los persiguió sobre la marcha encaminándose al país de Izogur.

Abd el Rahman, corrido de su engaño, retrocedió y recorrió Córdoba, donde halló apenas enemigos, y corrió en pos de Yusuf; habíase unido ya a éste Samail, cuando consiguió alcanzarle: destrozó sus ejércitos y les acosó hasta Sierra de Elvira, donde se allanaron a entablar contrataciones.

Traspasó Yusuf potestad y dictado a su competidor, que se comprometió a entregarle en cierto plazo cuantas ciudades permanecían aún en su obediencia. (En 29 de septiembre de 756.) Yusuf fué avecindado con su crecida familia en Córdoba por el nuevo emir en persona; Samail obtuvo en galardón el Gobierno de la España Oriental.

No es de olvidar cierta particularidad ocurrida después de la victoria de Abd el Rahman conseguida en Musara.

Abul Sobah, caudillo de los yemenitas, viendo por tierra el poder de Yusuf y de Samail, propuso a sus soldados desembarazarse también del Omiade para traer el mando a su alcurnia; más fué desoído. Abd el Rahman encubrió su resentimiento para satisfacerlo al año.

Recorrió las provincias y regresó a Córdoba, donde Hawasah (africana llamada así por el nombre de su tribu) a quien amaba entrañablemente, le dió un hijo al que apellidó Heschau (1.º de marzo de 757).

Córdoba vino a ser desde entonces el centro de toda su potestad. La hermoseó desde aquellos primeros tiempos, en medio de las incertidumbres y zozobras que le embargaban todavía sobre el porvenir, con varios monumentos notables: levantó la Rusafa; restableció y habilitó la carretera antigua romana; delineó jardines y empezó varias mezquitas. Hizo traer una palmerilla de Siria para recordarles su patria, cuyo amor no se amortiguó nunca en su pecho.

Era un verdadero rey, mas no se tituló tal ni califa: fué al estilo de su nación por aquel tiempo, emir únicamente.

Yusuf tomó las armas contra este emir, atropellando el Convenio de Elvira; pero fué acosado y su cabeza colgada en la muralla de Córdoba: junto a ella se colgó también la de su primogénito Abul Jaid; el otro, Abul Asrad, logró salvar la vida viviendo perpetuamente encerrado en un torreón del recinto de esta ciudad, y asimismo el menor Khasen, que fué encerrado en una torre en Toledo.

El califa de Oriente trató de recobrar de mano armada la pertenencia de la hermosa España, que veía en manos del Omiade, y envió al efecto a su rival de Kaisan el Ela ben Mugueit con una hueste poderosa.

Este enemigo era más temible a Abd el Rahman que los que con frecuencia se le presentan en la Península. Juntó en poco tiempo gran muchedumbre en el país y marchó contra Córdoba; pero saliéndole al encuentro el Omiade, consiguió triunfar de sus enemigos y envió a Kairan la cabeza, pies y manos del general abasida Ela.

(Continuará.)

En honor de Sánchez Guerra

SUSCRIPCION POPULAR

Apenas fué exaltado a la Presidencia del Consejo de ministros el insigne cordobés D. José Sánchez Guerra, surgió en Córdoba la idea de abrir una suscripción popular para con sus productos realizar alguna obra de carácter cultural, benéfico, etc., que perpetuase el recuerdo del legítimo orgullo de los cordobeses al ver ocupando la más alta investidura de la nación a un preclaro hijo de la provincia.

Entre los donativos los hay modestísimos, como cumple al carácter popular de la suscripción; pero ello no es obstáculo para que ya haya llegado ésta a una suma importante que se acerca a 150.000 pesetas.

EBANISTERIA LA CORDOBESA, S. A.

Grandes talleres electro mecánicos de ebanistería y carpintería. — Talleres y exposición. Frente la estación de Cercadilla

M. RUIZ Y C.ª

PLAZA DE COLON, 20 y 22

CORDOBA

(15)

PEDRO LOPEZ E HIJOS

BANQUEROS

Representantes de la Compañía Arrendataria de Tabacos

CORDOBA

(7)

CARBONELL Y COMPAÑIA

(S. EN C.)

CORDOBA

SUCURSALES: SEVILLA Y MELILLA

Fábricas de jabones en Jaén, Aguilar de la Frontera, Castro del Río y Pinos Puente.

Aceites de oliva. Vinos finos de Montilla. Harinas. Maderas. Cereales.

(9)

R. CRUZ CONDE

VINOS Y COÑAC

BODEGAS EN MONTILLA, MORILES Y

CORDOBA

(10)

CORDOBA CAPARRÓS SEVILLA

Importación de cafés.- Fábrica de confitería.- Azúcares estuchados.

LITOGRAFIA

LA CASA MAS IMPORTANTE EN CAFES ESTUCHADOS

(11)

JOSÉ LÓPEZ DE LA MANZANARA

Cosechero y exportador de vinos finos de Montilla y Moriles.

CORDOBA

Especialidades: EL TRIUNFO, EL SI SI y EL GRAN CAPITÁN

(8)

2009 Ministerio de Cultura

TEATRAELRIAS

EMILIA COLOMO

Esta bella actriz, que tan lucida temporada ha realizado en el Inganta Isabel, en la compañía de Paco Hernández, ha entrado a formar parte de la compañía del teatro de la Comedia, en donde seguramente hará una lucida campaña.

LOLITA LA MANICURA

Este es el título de una humorada sainetesca que los Sres. Rafles y Perdíguero han entregado a Chicote para estrenarse en breve. La música es del maestro Font.

ARTISTAS FALLECIDOS
BARCELONA

Hace unos días ha fallecido en el Hospital de Santa Cruz la que fué notable tiple de zarzuela Pilar Guillén, conocidísima del público, por haber actuado con mucho éxito en casi todos los teatros de Barcelona, y especialmente en Eldorado, en los tiempos en que Palmada, Cerbón, Mesejo, Rogelio Juárez y otros «ases» de nuestro teatro hicieron temporadas inolvidables.

Pilar Guillén ha muerto a avanzada edad y pobre.

¡En paz descanse!

También ha fallecido víctima de terrible dolencia, en dicha ciudad, el joven actor del teatro catalán, Ramón Solé.

Su entierro ha constituído una verdadera manifestación de duelo.

VALENCIA

DESPEDIDA DE LA COMPAÑIA GUERRERO-MENDOZA

Terminó su breve actuación en el teatro Principal la compañía de los ilustres artistas María Guerrero y Fernando Díaz de Mendoza.

La temporada ha sido un gran éxito artístico y económico.

Se puso en escena el drama de Martí Orberá «Madre», que obtuvo tan lisonjero éxito como en la noche de su estreno.

El público aplaudió a la Sra. Guerrero y a su autor.

BENEFICIO DE CATALINA BARCENA

Con el teatro hasta los topes celebró en el Olimpia la función de su beneficio Catalina Bárcena, con el estreno de la comedia, traducida por Martínez Sierra, titulada «París-New-York».

—Mañana debuta en el Principal la compañía dramática de Margarita Xirgu.

VALLADOLID

En el teatro Lope de Vega se estrenó con gran éxito la comedia en tres actos, de Muñoz Seca, titulada «La señorita Angeles».

La Prensa elogia la obra.

ZARAGOZA

En el teatro Parisiana debutará en la presente semana la compañía de Ramón Gatuellas.

Esta compañía irá después a Tudela.

EL TEATRO ARGENTINO EN MADRID

En breve llegará a España la compañía de revistas argentinas que dirigen los actores Enrique Muiño y Elías Alippi.

La despedida tributada a estos artistas en Buenos Aires, con motivo de su viaje a España, ha sido entusiasta.

La compañía marchó a Montevideo a dar unas representaciones, embarcando después para la Península.

Muy en breve se presentarán en el teatro de la Zarzuela, donde darán a conocer todo el repertorio de revistas argentinas de gran éxito y lujosa presentación.

Gacetillas

Comedia.—A precios populares, el miércoles por la noche, y el jueves, tarde y noche, últimas representaciones de *Es mi hombre*, la mejor comedia de Arniches y el mayor éxito de risa. Viernes, estreno del sainete en tres actos, de José María Granada, *El Niño de Oro*.

Despáchase en Contaduría.

Lara.—El sábado 28 inauguración de la temporada, a las seis y cuarto de la tarde, la comedia en dos actos, original de los señores Alvarez Quintero, titulada *Doña Clarines*, cuya protagonista está a cargo de la actriz Concepción Catalá.

Por la noche, a las diez y cuarto, estreno de la comedia en tres actos, en prosa, original de José Tellaeche y Francisco Serrano Anguita, titulada *Grano de mostaza*, en la que toman parte Luisa Rodrigo, Raquel Martínez, Leocadia Alba, Eugenia Illescas, Matilde Armisen, Carmen Cuevas, Pilar Alenza y Elisa Méndez, y los Sres. Simó-Raso, José Isbert, Luis Peña, Pedro López Lagar, Gonzalo de Córdoba, Antonio P. Indarte, Luis Fernández, Luis B. Luna y Enrique Amyach.

Decorado nuevo de Ripoll y Blancas.

El domingo, a las seis y cuarto de la tarde y diez y cuarto de la noche, la comedia nueva *Grano de mostaza*.

Se despacha en Contaduría.

Infanta Isabel.—La admirable comedia-farsa *El paraíso cerrado* obtiene a diario un éxito enorme, subrayado de continuo por los unánimes aplausos del selecto público que llena este aristocrático teatro.

Todas las noches y el jueves por la tarde, *El paraíso cerrado*, y todas las tardes y el jueves por la noche, la graciosísima obra de Fernández del Villar *Constantino Pla*, creación de Pedro Sepúlveda y singular acierto de esta notable compañía.

En breve, reposición de *Tenorio musical*.

Sigue animadísimo el abono a doce martes aristocráticos de tarde, que se inaugurará el 7 de noviembre.

Contaduría, todo el día.

Eslava.—Mañana miércoles, a las diez y media de la noche, debuta la compañía que dirige Gregorio Martínez Sierra con el estreno de la comedia en tres actos, original de Pedro Muñoz Seca, titulada *El conflicto de Mercedes*. Protagonista, Catalina Bárcena.

Apolo.—Todos los días, a las seis y a las diez y media, *Arco Iris*, el espectáculo maravilloso y deslumbrador que ha hecho de Apolo el teatro de moda.

Eugenia Zuffoli y María Caballé, admirables intérpretes de *Arco Iris*, son cada día más aplaudidas por el distinguido público que a diario llena el teatro.

Continúan los ensayos de *Ave César*, farsa lírica en tres actos, de costumbres romanas, con música del maestro Lleó.

Zarzuela.—*¿Qué ocurre en la Zarzuela?*—Pues, chico, ¡la locura! Dan las mejores películas que se proyectan en Madrid, y por si fuera poco, se citan en el amplio teatro, tarde y noche, las personas de buen gusto de la coronada villa.

Price.—Compañía Prado-Chicote.—Mañana miércoles, a las seis, popular, última representación del divertido viaje *Los perros de presa*, éxito grande de esta compañía.

Pasado mañana jueves, a las seis, cuarto vermouth de moda, con *La romántica* y el grandioso éxito *¡Es mucho Madrid!*

Todas las noches, a las diez y cuarto, *La felicidad de España* y *¡Es mucho Madrid!*, el mayor éxito de esta temporada.

En la presente semana estreno de la zarzuela en un acto, dividido en cuatro cuadros, original de José Ramos Martín, música del maestro Barrera, titulada *El niño de la suerte*.

Martín.—El jueves, extraordinaria *matinée* de gran moda en la sección doble de tarde (seis y cuarto), las obras de éxito inmenso *El gran bajá* y *El apuro de Pura*; noche, a las diez y media (doble), *El cuerpo de las mujeres* y *El apuro de Pura*.

Horas de Contaduría, de cuatro de la tarde a once de la noche.

Romea.—El jueves, a las diez y media de la noche, se celebrará en este teatro el estreno del drama en tres actos de los Sres. Torres del Alamo y Asenjo, *Paloma la Postinera*.

Por la tarde, *Alfonso XII, 13*.

MUNDO OBRERO

POR LA SUPRESION DEL TRABAJO NOCTURNO EN LA PANADERIA

Colonia, 24. — El Congreso internacional de obreros panaderos se encuentra actualmente reunido en Colonia. Diez y seis países están representados por 31 delegados.

El Congreso tiene por objeto, sobre todo, estudiar «los medios de propaganda y de acción para llegar a la desaparición completa del trabajo nocturno de la panadería en todos los países.»

LOS FERROVIARIOS INGLESES RECLAMAN PARTICIPACION EN LAS EMPRESAS

Londres, 24.—La Unión de los Consejos de los distritos de los ferroviarios del Sur de Inglaterra reclama la gestión paritaria de los ferrocarriles.

Los ferroviarios no están satisfechos con la representación que la ley les concede en los Consejos ferroviarios; quieren que representantes y ferroviarios participen en calidad de directores en toda la gestión de la Empresa.

BOLETIN RELIGIOSO

MIERCOLES 25 DE OCTUBRE DE 1922

Santos del día.—Santos Crisanto, Gabino, Teodosio, Lucio, Marcos, Pedro Crispín, Crispiniano, Proto, Jenaro, diácono, y Marciano, mártires; Bonifacio I, Papa; Caudencio e Hilario, obispos, y Frutos, confesores, y Santa Daría, mártir.

La misa y oficio son de Santos Crisanto y Daría, con rito simple y color encarnado.

Cultos.—Se gana el Jubileo de Cuarenta Horas en la parroquia del Salvador y San Nicolás, y continúa la novena a San Rafael; a las ocho, exposición de Su Divina Majestad; a las diez misa solemne, y por la tarde, a las cinco, estación, rosario, sermón que predicará D. Rafael Sanz de Diego, novena, preces y reserva.

En San Ginés continúa la novena a Nuestra Señora de Valvanera; a las diez, misa cantada, y por la tarde, a las seis, el ejercicio, predicando el P. Salvador Esteban.

En la iglesia de Nuestra Señora de la Consolación continúa la novena a su titular, a las cinco y media, y predica el P. Regino Sánchez.

En los Servitas (plaza de San Nicolás), a las seis y media, corona.

En Santa Cruz, a las cinco y media, continúa la novena a la Virgen del Rosario, y predica un padre escolapio.

En San Millán, a las seis y media, ejercicio de la novena a San Judas Tadeo, siendo orador D. Pascual González.

En el Carmen, a las seis, ejercicio del mes del Rosario.

En el Cristo de la Salud, a las seis y media.

En San Luis, a las siete.

Visita de la Corte de María.—Nuestra Señora de la Encarnación en su iglesia, Covadonga y San Lorenzo, o de Gracia en su iglesia.

Espíritu Santo.—Adoración nocturna. Turno, Santa Bárbara.

Imp. de La Correspondencia de España
Factor, 7

Artriticos

Enfisema, Várices, Congestiones, Asma, Flébitis, Arterio-Esclerosis.

Todas vuestras molestias, el corazón que late demasiadode prisa, los ahogos enfisematosos al menor esfuerzo, los dolores en la espalda, el cansancio general, las venas demasiado hinchadas, las perturbaciones urinarias y congestivas, las crisis reumáticas o gotosas, indican claramente que la sangre está envenenada por una producción excesiva de ácido úrico. En las mujeres, las menstruaciones penosas, esas pérdidas blancas, las jaquecas repetidas, la neurastenia aguda confirman también que la sangre, invadida por ese mismo veneno, es demasiado espesa, circula mal y que la nutrición de los diferentes órganos es defectuosa. El tratamiento del artritismo y de todas sus manifestaciones debe estar en relación con la causa, y poseer por lo tanto una acción depurativa, tonificante y modificadora. El

Depurativo Richelet

sin duda alguna, constituye el agente más poderoso que puede oponerse a la intoxicación del organismo, en virtud de su acción sobre la nutrición y del modo con que ayuda a la eliminación de los residuos. Los fenómenos congestivos desaparecen con rapidez, las articulaciones se vuelven flexibles, los dolores se apaciguan y las amenazas de congestión o de parálisis se alejan definitivamente. Donde su acción se ejerce con mayor fuerza todavía es, en el tratamiento de las manifestaciones externas del artritismo acaso menos dolorosas pero muy ostensibles. Acnés, Sarpullidos, Herpes, Eczémas, Várices Psoriasis, Llagas, Ulceras, varicosas, Flebitis, así como en todos los casos de Accidentes Sifilíticos.

Cada frasco vo acompañado de un folleto ilustrado. Se venta en todas las buenas farmacias y droguerías. Laboratorio L. RICHELET, de Sedán, 6. Rue de Belfort, Bayonne (Francia)

Resultado seguro

ASMA
BRONQUITIS, ENFISEMA Y TODAS OPRESIONES curadas inmediata con los POLVOS y CIGARRILLOS
ESCO
ENVIO GRATUITO DE MUESTRAS
Laboratorios "ESCO" Barcelona
J. ARMENTERAS
12, Paseo Industrial

Se vende baño hierro esmaltado, sin estrenar. Gonzalo Córdoba, 11. De 9 a 10 mañana y de 3 a 4 tarde.

Arreglo motores. Cabestreros, 5.

SARNA
ANTISARNICO MARTI.
El único que la cura sin baño. Véndese en todas las buenas farmacias.

AVISO
La casa que paga más por toda clase de alhajas, dentaduras, PAPELETAS DEL MONTE es Plaza Santa Cuz, 7, Platería. — Teléfono 772 M.

DUBOSC OPTICO
Armaduras de oro, concha, dublé y níquel, con cristales de confección esmeradísima. Alta perfección técnica y rapidez para la ejecución de las recetas de Oculistas.
L. DUBOSC. - OPTICO
21, Arenal, 21

FUNEBRES
LAMPARAS de todas clases y aplicaciones para cementerio.
ANTIGUA CASA MARIN
Utensilios de cocina.
Calefacción por petróleo.
12, Plaza de Herradores, 12
(esquina a San Felipe Neri).

SECCION DE ESPECTÁCULOS

CARTELERA PARA EL DIA 25

ESPAÑOL.—(Compañía Ricardo Calvo.)—A las 10,15, No hay burlas con el amor y Los pícaros doctores o Amor que vuelve a nacer.

COMEDIA. — (Compañía cómicodramática.)—A las 10,30, Es mi hombre (función popular).

INFANTA ISABEL.—A las 6,15 (precios corrientes), Constantino Pla (gran éxito). A las 10,30, El Paraíso cerrado (éxito enorme).

APOLO.—A las 6, Arco Iris.—A las 10,30, Arco Iris.

REINA VICTORIA. — A las 6 (especial), ¡El Príncipe se casa!—A las 10,30 (especial), El ministro Giroflán.

ZARZUELA.—A las 6,30 y 10,30.—Extraordinario y colosal programa de cinematógrafo. — Sexteto Brage.—Butaca, una peseta.

CENTRO. — (Compañía Alba-Bonafé.)—A las 10,30, La prisa.

ESLAVA.—A las 10,30 inauguración de la temporada con el estreno El conflicto de Mercedes.

PRICE. — (Compañía Prado-Chicote.)—A las 6 (popular), Los perros de presa.—A las 10,15, La felicidad de España y ¡Es mucho Madrid!

TEATRO IMPERIAL. — A las 6,30, El cardenal.—A las 10,30, El cardenal.

NOVEDADES. — A las 6 (popular sencilla), ¡Al toro, que es una mona!—7,15 (popular sencilla), Los cadetes de la Reina.—9,45 (popular sencilla), La tragedia de Pierrot.—10,45 (corriente sencilla), La banda de Saboya.—12 (corriente sencilla), La pena negra.

FUENCARRAL.—(Compañía lírica española de Eugenio Casals.)—A las 6, Los diamantes de la corona. — A las 10, El tambor de granaderos y La viejecita.

LATINA.—(Compañía dramática de Miguel Muñoz.)—A las 6,30 y 10,30, La dama de las Camelias.

MARTIN.—A las 6,15, El cuerpo de las mujeres. — 7,30, El gran bajá.—10,30 (doble), La perfecta casada y El apuro de Pura.

ROMEA. — (Compañía de comedia Antonia Plana-Emilio Díaz.) — A las 10,30, Alfonso XII, 13.

IDEAL ROSALES.—Exito de los Yerar, El Canario y Ramón Montoya, La Yankée y Amalia de Isaura.—Atracciones.—Exito asombroso.

CINE IDEAL

A las 5 y a las 10

Domadora de hombres (por la monísima actriz yanqui Gladys Walton).—**Tigre real** por el coloso actor Frank Mayo).—**Ojos acusadores** (por el gran actor F. Farnum) y otras.

VINOS TINTOS
de los herederos del
MARQUES DE RISCAL
ELCIEGO (Alava).
Pídanse en todos los hoteles y restaurants.
MARCA CONCEDIDA

DEPOSITOS EN MADRID
Sras. Hijas de Baldomero García, «High-Life», Carrera de San Jerónimo, 14.
D. J. Pecastaing, Príncipe, 13.
Sres. D. Carlos Prast y Hermanos, Arenal, 8, «Las Colonias».
Sres. Hijos de Ripoll, Puerta del Sol, 8, «La Mallorquina».
D. Adriano Alvarez, Barquillo, 3, ultramarinos.
D. Francisco de Cos, Conde de Xiquena, núm. 2, y paseo de Recoletos, 21.
D. Juan Fernández Rodríguez, Hortaleza, 15, e Infantas, 4 y 6.
D. Angel Duque Gimeno, Alcalá, 41, «La Negrita».
D. H. Pidoux, Cruz, 12.
D. Santiago Mollinedo, Conde de Romanones, 12.
D. Francisco Aldama, Ciudad Rodrigo, núms. 10 y 15.

Aviso muy importante a los consumidores
Exigid siempre intacta la malla de alambre que precinta la botella y a la media botella.

Fijarse muy especialmente en nuestra MARCA CONCEDIDA

ANUNCIOS
Montera, número 19

TUBERIAS DE ACERO de 45 por 50 m/m. para conducción de agua a presión con manguito. De 45 por 50 m/m. para cercados, parrales, columnas y barandillas. De 60 por 65 m/m. con ocho aletas interiores, para tubos hervidores, refrigerantes, condensadores, etc. Se venden en la «Electro-Mecánica Ibérica», Ronda de Atocha, 32 y 34, MADRID.

Agencia de Publicidad, Piamonte, 10

SUBASTA VOLUNTARIA
de una casa sita en el Puente de Vallecas, calle de Martínez Larriba, núm. 20, junto a la vía férrea del tranvía de vapor, cuya subasta se celebrará en la Notaría de D. Antonio Turón y Bosca (calle del Marqués de Valdeiglesias, núm. 4 duplicado), el día 25 del corriente a las once de la mañana. Títulos y pliego de condiciones en dicha Notaría de diez a una y de tres a seis los días no feriados.

NEUMATICOS
DUNLOP
AUTO, MOTO Y VELO
TARIFA NUEVA SECCIÓN MOTO-VELO
1.º DE OCTUBRE DE 1922
REBAJAS IMPORTANTÍSIMAS EN PRECIOS
TODAS LAS CUBIERTAS DE BICICLETA QUE FIGURAN EN ESTA NUEVA TARIFA SON DE CORD
TARIFA PÚBLICA — PRECIOS AL ALCANCE DE TODOS

DUNLOP MAGNUM		DUNLOP ESPECIAL		CÁMARAS	
ALAMBRES	TALONES	ALAMBRES	TALONES	MAGNUM	DUNLOP
Ptas. 26,25	Ptas. 29,25	Ptas. 21,50	Ptas. 24,50	Ptas. 10,75	Ptas. 9,50

SOCIEDAD ESPAÑOLA DUNLOP (S. A.)
MADRID — CLAUDIO COELLO, 106
BARCELONA — BUENOS AIRES, 18

COMPANIA TRANSATLANTICA
El vapor
«MONTSERRAT»
de esta Compañía, realizará la próxima expedición a Nueva York, Cuba y Méjico, correspondiente al mes actual, saliendo, salvo contingencias, de Barcelona el día 23 de octubre, de Valencia el 26, de Málaga el 28 y de Cádiz el día 30, directo para Nueva York, Habana y Veracruz.

CINCO MIL pesetas 4 por 100 interés mensual, comercio solvente, máxima garantía, necesita. Apartado 12.130.

Suelos. Para lustrarlos, nada como «El Relámpago». Veinte años de éxito creciente. Máquinas para frotar el piso, esponjas, plumeros, gamuzas, cepillos, escobas para suelos, etcétera. Gran surtido y precios baratos. Droguería y perfumería de Moreno. Mayor, núm. 35. Teléfono 17-10.

Grandes almacenes
alquilo. Razón: Apartadero de Francisco Segovia.
PEÑUELAS, 10.

OFICINA TECNICA DE PUBLICIDAD
PRADO-TELLO
PIAMONTE, 10.

Ministerio de Cultura