10 CTS. **LA CORRESPONDENCIA DE ESPAÑA** 10 CTS.

AÑO LXXIV.—NUM. 23.051 MADRID.—VIERNES 10 DE JUNIO DE 1921 VARIAS EDICIONES DIARIAS

COMENTANDO

Todos los estadistas del Mundo se preocupan más cada día de la situación que está creando Alemania a las industrias de las otras naciones con su depreciación monetaria. Ha tenido Alemania el patriotismo—¡sería imbecilidad notoria negarlo!—de acomodar su vida al descenso de su moneda, y como el cambio bajo es un arma de doble filo, procura no herirse y herir a sus adversarios. Tan pronto y tan bien ha aprendido esa esgrima monetaria, que cuanto más suben la libra, el dóllar y el franco mayor partido saca de la depreciación del marco en el aspecto industrial, amenazando desplazar de los mercados neutrales y aun de los beligerantes, las mercancías de los países enemigos. Por extraña paradoja, Alemania contiene el alza de los marcos, y cada vez que se inicia un movimiento ascendente, lanza a los mercados de dinero más marcos a precio bajo, como si hubiese comprendido que su salvación de momento está en la competencia industrial al amparo de la depreciación de su moneda. A la hora presente, cuando todo el Mundo trabaja con jornada de ocho horas escasas y jornales que promedian en la equivalencia de quince pesetas, trabaja Alemania con jornadas de diez y de once horas y con jornales medios de cincuenta marcos, que equivalen a menos de siete pesetas. Ha señalado precios muy baratos al carbón, a los minerales producidos en sus minas, a las maderas de sus bosques, a los abonos sintéticos, a los productos derivados de la producción agrícola, y al amparo de esa baratura, está produciendo en términos tales, que toda competencia es imposible. Si a eso se añade que cada alemán se ha impuesto la obligación de no consumir más de lo indispensable para poder vender en el Extranjero lo más posible, comprenderán los lectores que los productos alemanes amenacen arruinar a todas las industrias europeas y aun a las americanas.

*

Hugo Stinnes, el célebre multimillonario, ha dado el ejemplo con su célebre frase: «Basta con un solo vestido, con unos zapatos y con un par de platos en la comida.» Alemania está siguiendo el ejemplo de ese hombre y se da el caso de que en casa del más poderoso fabricante de azúcar se tome el café endulzado con sacarina, para no restar ni un solo terrón a la cantidad de azúcar exportada. Lo que se exporta es oro que entra en Alemania; lo que se importa es oro que sale; lo que se consume indebidamente es oro que podía entrar y no entra.

Junto a esa política, continúa desarrollando Alemania en el Extranjero su táctica de fomentar toda agitación obrera, encaminada a dificultar y a encarecer la producción. Inglaterra y Francia tienen las pruebas documentadas de que todo el movimiento comunista no fué otra cosa que la ejecución de un plan elaborado en Berlín cuando se convencieron de que tenían perdida la guerra. Sabía Alemania que los obreros lo secundarían de buena fe y bastó con realizar la propaganda inicial para difundirla en todo el Mundo, sin grandes sacrificios pecuniarios. La semilla, una vez sembrada, produjo abundante cosecha. Mientras tanto, los alemanes se consagraban a reconstituirse industrialmente, y a la misma hora en que el resto del Mundo sufría la conmoción industrial, producida por el movimiento obrero, intensificaban su producción y la abarataban, ofreciendo a Europa la extraña paradoja de ser los vencidos quienes imponían sus productos a los vencedores.

*

A tal punto ha llegado la preocupación, que la librecambista Inglaterra está adoptando medidas ultraproteccionistas, casi rayanas en la prohibición. Los políticos más librecambistas son los primeros en pedir la aplicación de un sistema de prohibiciones rigurosas, y algunos han llegado a demandar que los derechos arancelarios equivalgan al costo íntegro de producción. ¡Quién lo había de decir!

Haremos muy mal en no aprender la lección que nos enseñan de fuera. Nuestra moneda está depreciada y lo estará aún más. ¿Qué hacer? Pues sencillamente, lo que Alemania: producir mucho, comprar poco al Extranjero, exportar cuanto sea posible y vivir gastando sólo lo indispensable. ¡Solamente así podremos salvarnos de la ruina que nos acecha!

JUAN DE ARAGON

DEL PARLAMENTO

CORRUPTELAS DEL SISTEMA

Una de las más perniciosas corruptelas del sistema parlamentario en España son las llamadas interpelaciones y los votos particulares. Las interpelaciones tienen razón de ser en otros Parlamentos por suponer siempre que sobre ellas recae votación, pronunciándose la Cámara en uno o en otro sentido. Aquí se reducen a hablar sobre un asunto muchos señores, cuantos más y cuanto más mejor, para terminar diciendo el Presidente: «¡Queda terminada esta interpelación!» Total, que fueron pronunciados diez o doce discursos, que se llenaron unos centenares de páginas del Diario de las Sesiones y... ¡que no se resolvió nada práctico!

Otro tanto sucede con los votos particulares formulados en los dictámenes. Son defendidos por sus autores, siempre muy elocuentemente, y rara vez son votados. De cien veces en noventa, los retira su autor sin que recaiga votación. Resultado de todo ese sistema es que entre discutir los votos particulares y la totalidad se invierten diez o doce sesiones, si los oradores se lo proponen, y que el Parlamento salió del debate como el negro del sermón: con los pies fríos y la cabeza caliente. Al reformar el Reglamento no se hizo otra cosa de provecho que introducir el Artículo 112 llamado «la guillotina», el cual si sirve para cuando repican gordo, nada resuelve en los demás casos.

Convengamos en que nuestro sistema parlamentario está lleno de corruptelas y en que esas corruptelas sólo sirven para una cosa: para perder el tiempo, muy elocuentemente, es cierto; pero sin finalidad de ninguna clase.—L. R.

LOS RIESGOS DEL MAR

Más de doscientos ahogados

Choque con una mina

París.—Telegrafían de Atenas al diario *París Midi*, que el vapor griego *Bamboulina*, pocas horas después de haber zarpado de Esmirna, chocó contra una mina flotante, yéndose a pique en pocos momentos.

De los doscientos cuarenta pasajeros que iban a bordo del expresado buque, sólo han logrado salvarse dos.

DE LA VIDA QUE PASA

La reconquista de América

Nada más justo que el homenaje que un puñado de escritores madrileños han rendido al ilustre periodista Francisco Grandmontagne, a quien designan como nuestro adelantado en América. El ha venido detrás de otro homenaje, también merecido, que se rindiera días pasados al insigne novelista Blasco Ibáñez, a quien debemos reputar como otro embajador espiritual nuestro en las dos Américas.

Ambos escritores han hablado de la perdurabilidad del sedimento castellano en las tierras transatlánticas, que un día fueron nuestro patrimonio colonial, y de la gran misión que España está llamada todavía a realizar en el inmenso continente que disputa hoy a la vieja Europa la supremacía en el Mundo.

Pero tienen razón. Habrá que comenzar por descubrir nuevamente a América, porque a la hora presente la desconocemos en absoluto, y habrá que reconquistarla otra vez, no por la fuerza de las armas, como antaño, sino por una asociación espiritual muy difícil de llevar a término. Allende los mares no ha quedado mas que nuestra habla y acaso los viejos cimientos de la civilización española de hace unos siglos, cimientos soterrados, sobre los cuales han ido construyendo sus nuevas instituciones, el emporio de su riqueza en pleno desarrollo, la virtualidad fecunda de su historia propia, las pujantes democracias sudamericanas.

Ya es tiempo de desengañarnos. La realidad nos advierte que casi no existen vínculos históricos ni estrechas relaciones de convivencia moderna entre España y América. La labor de los americanizantes, que pudiéramos llamar profesionales, que malgastan el tiempo en suspirillos líricos cantando la supervivencia de la raza en ambos hemisferios y hablando de la voz de la sangre, que no es eterna a través de tantas generaciones y de tantas convulsiones históricas, ha sido una obra completamente estéril. En ella se ha gastado, sin provecho, el tiempo y el dinero.

Hay que oír a otros apóstoles del hispanoamericanismo de buena ley. Ellos viven la realidad viva, y ponen en su propaganda una idealidad reconfortante, y en su acción un desinterés el más loable.

Nosotros, los españoles, es cierto, estamos creando la riqueza de América. Fuimos malos colonizadores; pero hemos sido y seguimos siendo admirables colonos. Nuestros emigrados al continente ultramarino, agricultores, industriales, comerciantes, braceros, han contribuído poderosamente con sus iniciativas y con su trabajo formidable al progreso de las naciones donde encontraron asilo y fortuna en la voluntaria o forzosa expatriación. No digo que esos españoles trasplantados se hayan desnaturalizado. Pero es indudable que ellos han realizado un empeño más americano que español. Y es que ellos han luchado individualmente y no han podido secundar una acción de España que no existía, que no ha existido nunca. Ha faltado detrás de esos *pionniers* una España fuerte por su superioridad de cultura y por su vitalidad económica que hiciera posible la lucha a brazo partido con la influencia intelectual y financiera de otras naciones extranjeras que se nos han atravesado en el camino y nos han sustituído en América.

Aún se puede intentar, como lo explican esos nuevos exploradores como Grandmontagne y Blasco Ibáñez, la reconquista de nuestra *place au soleil* en el continente transatlántico. Pero habrá para ello que hacer un esfuerzo sobrehumano, a fin de que España pueda cumplir esa misión a que está llamada y a que ardientemente aspiramos. Será preciso que nuestra cultura pueda competir con la cultura de otros países—cosa por el momento imposible, dado nuestro visible atraso, aunque en las ciencias, en las letras y en las artes tengamos personalidades aisladas de reconocida autoridad mundial—, y será indispensable que nuestras industrias se renueven, se perfeccionen, tengan la capacidad adecuada para ir a disputar en los mercados ultramarinos la bondad o la baratura de las mercaderías de otras naciones.

En tanto eso no se consiga será inútil perder el tiempo en suspirillos líricos que enaltecen la solidaridad de la raza y la permanencia del vínculo del idioma. Para reconquistar América necesitamos antes rehacer España.

ANGEL GUERRA

LA GUERRA DE TARIFAS

Noruega contra España

Doblando las tarifas

Cristianía.—En la sesión celebrada en el Storting ha sido aprobado un proyecto de ley elevando al doble las tarifas máximas establecidas sobre las mercancías importadas de España.

¡MAS MEMORIA!

LA LEY DEL EMBUDO

He sido siempre partidario de la escala cerrada en el Ejército por creer que era el único medio de impedir las polacadas al amparo de las cuales podían ponerse a la cabeza del Ejército quienes contaban con buenos padrinos o tenían la suerte de ser heridos con fortuna varias veces. Los artilleros e ingenieros optaron por la escala cerrada y no les va mal. Su heroísmo ha sido compatible siempre con su renuncia a todo ascenso.

*

Ahora vuelve a hablarse de ese asunto. Sigo opinando como opinaba; pero creo también que no tienen derecho a opinar en contra de las recompensas quienes han hecho su carrera obteniendo empleos fuera del escalafón. Eso de que algunos militares que hicieron su carrera a paso de carga no quieran ahora que haya ascensos por acción de guerra, me parece el colmo del egoísmo. Para ponerse encima de sus colegas les pareció muy bien el sistema de los ascensos. Ahora, les parece muy mal, ante el temor de que otros puedan ponerse encima de ellos. ¡La ley del embudo!

*

Hace años, habría sido un bien muy grande la escala cerrada. Hoy, da lo mismo abierta que cerrada. ¡El daño, ya está hecho!—J. de A.

MELLA EN GERONA

Gerona.—Ha llegado el Sr. Vázquez Mella. En la estación le esperaban numerosos tradicionalistas de Gerona y de las más importantes poblaciones de la provincia, que tributaron al insigne orador una entusiasta acogida.

A las cuatro de la tarde dió su anunciada conferencia en el teatro Principal, que se hallaba repleto de público.

El Sr. Mella pronunció un elocuente discurso, en el que habló a favor de la idea regionalista, a base de la autonomía económica y administrativa de los Municipios.

Combatió el estatuto catalán, y después, en brillantes párrafos, abogó por que la política internacional de España se oriente hacia los tres ideales que constituyen la Federación con Portugal, la dominación en el Estrecho y el dominio de los pueblos iberoamericanos.

Abogó también por el dominio de España en Tánger.

El orador fué muy aplaudido durante y al final de su discurso.

Hoy efectuará el Sr. Mella una visita al santuario de los Angeles.

UN CUENTO

EL LAZO

Enamorada Mme. Brichet de los episodios del Far-West en cinema, rogó a sus invitados que se presentasen vistiendo los trajes rústicos de los naturales de aquellos territorios. Ante las puertas del hotel de la calle Erlanger se paraban la noche de la fiesta muchos coches, dejando intrépidos *cow-boys* e indios de uno y otro sexo. En el recibimiento, el dueño de la casa, Gerard Brichet, el famoso pintor de retratos, aterraba a las señoras, aunque estaban convertidas en terribles amazonas. El era un jefe de tribu, con el torso desnudo y la cara teñida de rojo y verde; llevaba las narices traspasadas por un anillo; la frente, erizada de plumas, y blandía un cuchillo enorme, lanzando resplandores siniestros.

No fueron los menos amedrentados monsieur y Mme. Cottavois. Este matrimonio de cincuentones no tenían costumbre de ver tales cosas. Durante diez y seis años, Hortensia y Félix pasaron las noches bajo la luz de la pantalla de la lámpara casera. No salieron al mundo hasta pasado bastante tiempo, y porque Mme. Cottavois tenía una determinada aspiración: su marido, después de publicar notables libros sobre los orígenes de todas las leyes relativas al Fisco, aun esperaba verse con la cinta roja. Ella le dijo un día:

—Somos como las cucarachas; siempre escondidos. Movámonos y tendrás la cruz.

Hacía falta una razón de ese calibre para que la digna esposa del historiador se presentase vestida de «mujer india en día de fiesta», con un insignificante tatuaje de carboncillo en la frente. Monsieur Cottavois, con un enorme sombrero, un blusón de caza y unas polainas, se había compuesto un traje a lo Mayne-Rei, que completaba una cuerda colocada en bandolera, que no era otra cosa que el clásico lazo. Iban con paso menudito y muy pegados el uno al otro. Madame Cottavois, sospechando el ridículo que hacían, dijo a su marido:

—Sepárate de mí. Parecemos Filemón y Baucis en una orgía.

Félix Cottavois hacía lo posible para adoptar una actitud desenvuelta, y su mujer le veía alejarse de ella entre enternecida e inquieta.

Este pobre Félix personificaba la torpeza. De espíritu exquisito y de una gran sutileza de percepción, tenía una torpeza física enorme.

En el poco tiempo que llevaba frecuentando la sociedad, contaba en su activo con un número increíble de pisotones, de desgarrones de cortinajes, de copas y tazas caídas y rotas, y de resbalones en el parquet. En el momento en que desapareció de las miradas de su mujer, sintió ésta que la tiraban de la falda y que una cazadora con cuchillo a la cintura la decía al oído:

—Voy a presentarla a usted a una persona importante e influyente que hay en casa esta noche: a Carlos de Roisbecque. Está en la Secretaría del ministro de Instrucción pública. Ya le he hablado de su marido de usted, de sus obras... ¿Ve usted a ese señor afeitado que se parece un poco a William Hart? Pues ése. Venga en seguida.

Y Mme. Brichet guió a su amiga.

Mientras tanto, M. Cottavois se había encontrado a su compañero Pousseroult, el especialista en numismática asiria, que se hundía en un sillón, cerca de él. Pousseroult era un viejo presumido que llevaba un traje mejicano y que creyendo que iba magníficamente vestido, se echó a reir al ver cómo iba vestido Cottavois. Y soltó una carcajada más fuerte al coger con sus dedos la cuerda que el otro llevaba en bandolera.

—¿Qué vas a hacer con esto? ¿Coger a alguno?

---

(4)

Folletón de «La Correspondencia de España»

LAS HIJAS DEL SALTIMBANQUI

POR

XAVIER DE MONTEPIN

(PROHIBIDA LA REPRODUCCIÓN)

algunos instantes, hablemos. Ya sabéis lo que me encantan nuestros ratitos de conversación todas las noches. Si no os preguntara después de mis cenas, y no os oyera contestarme, me parece que faltaría algo a mis postres y que no iba a hacer bien la digestión.

Estas halagüeñas palabras colmaron de júbilo a la señora Clerget, haciéndola exclamar:

—¡Ah, señor doctor! Aunque tuviera grandes quehaceres, todo lo dejaría por ponerme a sus órdenes: pero nada tengo que hacer en este instante, y me considero feliz del gran honor que os dignáis concederme con vuestra conversación.

Y la posadera, cogiendo una silla, se sentó en el otro lado de la mesa, enfrente del doctor, que sacó de su bolsillo una pequeña cartera, abriéndola en una página sobre la que había escrito una infinidad de nombres.

*

Antes de reproducir la entrevista de la señora Clerget y el doctor Perrín, expliquemos con brevedad la situación de este último.

Luis Deseado Perrín pertenecía a una familia de labradores acomodados del departamento de la Haute-Saone, contiguo al de los Vosgos. Sus padres, ambiciosos para él, y queriendo hacer de su hijo algo más que un simple aldeano, lo pusieron en el colegio de Versoul, y una vez terminados sus estudios de una manera brillante, le aconsejaron que reflexionara y se decidiera entre dos carreras igualmente honrosas: la Jurisprudencia y la Medicina.

Luis Perrín no sentía vocación alguna por las luchas oratorias del Tribunal civil ni de la Audiencia.

Decidióse, pues, a seguir los cursos de la Facultad de Medicina, y partió para París, en donde, después de cuatro años de asiduo trabajo, conquistó el título de doctor.

La gran ciudad le gustaba, y trató de crearse en ella una clientela; pero la experiencia no tardó en probarle que, a pesar de todos sus esfuerzos y de su verdadero talento, no había de lograrlo, y que tendría que arrastrar en la oscuridad y la miseria una existencia que en otro lugar podría emplear mejor.

Tuvo el buen talento de no obstinarse en combatir la indiferencia pública, en donde los más fuertes son vencidos cuando ciertas relaciones, casualidades inesperadas o la influencia de alguna estrella médica no les ayudan.

Abandonó París sin murmurar, aunque con sentimiento, y volvió junto a su familia, dispuesto a coger por los cabellos la primera ocasión de colocarse que se le presentara.

Esta ocasión no tardó en presentarse.

Un tío que vivía en los Vosgos le escribió que el doctor Gerardmer, viejo médico solterón, muy brusco, pero muy apreciado, acababa de morir en la aldea de Rixviller, dejando disponible una clientela que le daba, un año con otro, una renta de diez mil francos, renta que era fácil aumentar desplegando celo y actividad. Sólo que era preciso no perder un instante, porque de un momento a otro podía ser ocupada la plaza.

Luis Perrín se puso en camino el mismo día. Llegó a Rixviller, alquiló la casa que ocupó su predecesor, y mientras que hacían en ella las reparaciones que él juzgó indispensables, se instaló en la posada del Corzo de Plata y compró un caballo para sus excursiones.

En el campo, como en París, es necesario darse a conocer, sólo que los medios para conseguirlo son muy diferentes.

En París, los reclamos, los artículos de los periódicos, los trabajos científicos dirigidos a una clase especial, o por lo menos algunas poderosas recomendaciones hechas por personas autorizadas, pueden convertir el desconocido de ayer en celebridad del día siguiente.

En provincias, sobre todo cuando el lugar de la acción está lejos de una gran ciudad, es indispensable que los médicos jóvenes se presenten ellos mismos y digan: «¡Aquí estoy!», ofreciendo hasta cierto punto sus servicios.

Estos inevitables principios tenían algo que herir el amor propio de Luis Perrín; pero ¿qué hacer contra la dura ley de la necesidad sino someterse a ella? Sometióse, pues, y resolvió ir sucesivamente visitando a todas las personas notables del país, en un radio de cuatro o cinco leguas.

Tomada esta resolución, notó con alegría que su patrona, la señora Mónica Clerget, iba a ser para él un auxiliar de poderosa utilidad y que la Providencia misma se había tomado el trabajo de conducirle y ponerle en contacto con la respetable propietaria de la posada del Corzo de Plata.

La digna viuda era el almanaque viviente de las quinientas mil señas, bastante más curioso e interesante de hojear que el de monsieur Didot, porque a la árida «nomenclatura» de nombres, domicilios y profesiones, añadía una multitud de noticias «inapreciables» desde el punto de vista de la variedad y la exactitud.

En efecto; la señora Clerget, que habitaba desde su más tierna infancia el país en que había nacido y que nunca abandonó, curiosa como hija de Eva y dotada de una memoria admirable, conocía a todas las familias, grandes y chicas, en diez leguas a la redonda; su posición de posadera la colocaba en condiciones de oír contar muchas cosas; le gustaba preguntar, nunca olvidaba nada de lo que oía, y de todo eso resultaba un prodigioso repertorio de hechos, anécdotas y detalles sobre las situaciones, fortunas y caracteres de todo el mundo.

Luis Perrín, en cuanto habló cinco minutos con su patrona (y esto sucedió el mismo día de su llegada a Rixviller), se dijo que tenía a mano un tesoro que explotar, y gracias al Cielo, la señora Clerget no deseaba mas que prestarse a esa explotación.

Por consiguiente, todas las noches después de la cena pasaba una hora solicitando y obteniendo de la viuda indicaciones que aprovechaba al día siguiente, y gracias a esas conversaciones tan útiles, en lugar de ir al azar llamando a la puerta de desconocidos a quienes tal vez hubiera desagradado con involuntarias torpezas, consultaba sus notas antes de entrar en cada casa, y en la mayor parte era acogido favorablemente, gracias a su conocimiento superficial, pero suficiente, de las costumbres, antecedentes, simpatías y antipatías de cada uno.

Por eso continuaban esos ratitos nocturnos de conversación, que a la viuda le producían una inmensa satisfacción y al joven doctor un vivo interés.

Debemos añadir que Luis Perrín, en el momento en que comienza nuestro relato, hacía diez días que estaba en Rixviller, y nos reuniremos con nuestros dos personajes en la salita de la posada del Corzo de Plata.

M. Cottavois se encogió de hombros.

—Recuerdo tus procedimientos... de caza—le dijo.

—¡Ah, sí! El lazo. Entonces estoy tranquilo. No usarás este instrumento aquí.

M. Cottavois sintió una ráfaga de orgullo. Con el lazo tenía esperanzas de rehabilitación; iba a eclipsar los desagradables recuerdos acumulados por su torpeza. Los Brichet habían enviado las invitaciones con un mes de anticipación. Pues bien; todos esos treinta días se los pasó Félix ensayándose en lanzar a distancia la cuerda para enlazar. La idea de «causar sensación» en esta noche de la fiesta había obsesionado al historiador. En sus lecciones cotidianas, bajo la dirección de un profesor, había tenido grandes éxitos enlazando a Mme. Cottavois.

La fiesta se animaba. Alrededor del piano, en el que había un cartel tradicional: «Se ruega no tirar objetos al pianista», varios negros rascaban sus «banjos» y tocaban violines y guitarras. Doce pieles rojas de uno y otro sexo bailaban una danza guerrera ante un académico, que representaba ser un explorador en un potro de tortura. Impaciente, Mme. Cottavois, después de haber conocido tres personajes influyentes, esperaba ser presentada al cuarto, el más influyente de todos.

Félix acariciaba la cuerda con sus dedos, acechando la víctima. ¡Cazar a una dama! A pesar de su «virtuosismo» no se atrevió.

—Cuidado que soy tonto... No había caído... Poussereult, que se las daba siempre de listo... Ese viejo va a sufrir la vergüenza de ser enganchado delante de todas las señoras.

...Un silbido extraño vibró en la sala, seguido de una explosión de gritos y siseos. Un criado que llevaba una inmensa bandeja, en la que altenaban las copas de ponche con vasos de naranjada, había sido violentamente cogido y tumbado por la cuerda, derramando todo aquello sobre un grupo de invitados. Al verse manchadas de cosas calientes y heladas, como ducha escocesa improvisada, una guerrera de la tribu Semínola se desvaneció, una india recién casada sufrió un ataque nervioso, y el académico comenzó a chillar, humeándole las ropas.

—¿Quién ha sido el imbécil que...?—gritó M. Brichet, perdiendo la noción de la hospitalidad.

...Los Cottavois huyeron... En el coche no hablaron una palabra en mucho tiempo. Por fin dijo Hortensia:

—Eres un verdadero peligro en sociedad.

El estaba emocionado y no pudo contestar. Ella añadió:

—Después de todo, se acabará por saber que no vas a sociedad mas que por tu condescendencia. Y te la darán, siquiera para librarse de ti...

JEAN PELLERIN

Informaciones telegráficas del extranjero y provincias

LO DE ALTA SILESIA

INTERVENCION ALIADA

Declaración francesa

París.—El «Petit Parisien» anuncia que el Gobierno francés ha enviado a Londres una nota en la cual, tomando en cuenta la gestión realizada por el Gobierno británico en Berlín, se hace notar que Francia no ha cesado de adoptar en Alta Silesia cuantas medidas ha juzgado necesarias para restablecer el orden, y se declara que el Gobierno francés persistirá en esta misma actitud, sin inclinarse en lo más mínimo ni en favor de los alemanes ni en favor de los polacos.

Cooperación francobritánica

París.—«Le Petit Parisien» publica el siguiente despacho de Londres:

«El corresponsal del «Times» en Oppeln telegrafía a su periódico diciendo que poco antes de entrar en Rosenberg el regimiento británico que ocupó hoy esa plaza habían llegado a la misma los jefes de esa fuerza, dando un plazo de una hora a la guarnición para evacuar la ciudad.

La guarnición de la plaza era la polaca, que la había ocupado.

La guarnición, que constaba de un batallón, se retiró momentos después, merced a la rapidez con que las tropas francesas e inglesas se han interpuesto entre los voluntarios alemanes y los insurrectos polacos, evitándose así nuevos conflictos.

Por vez primera las tropas aliadas se hallan desplegadas en una extensión de treinta kilómetros aproximadamente, y por ello en toda esa línea no podrían avanzar ya los polacos o los alemanes sin tropezar antes con dichas tropas.

Han dado ya buen resultado las disposiciones adoptadas hasta ahora, demostrando así a los polacos igual que a los alemanes que Francia y Gran Bretaña obran de completo acuerdo.

Más estrechamente unidas están ahora las tropas francesas e inglesas en Alta Silesia que en Francia durante toda la guerra.

En el pueblo de Ujets, por ejemplo, los cazadores franceses y los fusileros irlandeses comparten los mismos alojamientos, y cada puesto está formado la mitad por franceses y la otra por irlandeses.

Ese modo de combinar las cosas no deja de sorprender a los polacos, pues éstos, fiándose de lo que decían los periódicos alemanes, creían que las tropas inglesas no habían venido aquí sino para combatir a las francesas, y ahora se hacen cargo de que eso no pasaba de una burda mentira, ocurriendo todo lo contrario, pues han visto a los ingleses enfrontarse con los alemanes.»

Sobre un incidente

París.—El doctor Mayer, embajador de Alemania, ha ido al ministerio de Negocios Extranjeros para expresar a M. Briand los sentimientos de su Gobierno con respecto a los acontecimientos que han ocurrido cerca de Gross-Strelitz.

El doctor Mayer indicó que este sensible incidente tenía por causa una confusión. Los soldados franceses, que estaban ocultos, no fueron reconocidos, y los alemanes creyeron que se trataba de polacos.

M. Briand ha aprovechado esta ocasión para recordar, en términos categóricos, que las formaciones alemanas llamadas de autoprotección, y que existen en Alta Silesia, son contrarias al Tratado y deben desaparecer, con el fin de que se restablezca el orden en los territorios sometidos a plebiscito.

Los periódicos franceses creen que el Gobierno francés no se limitará a la expresión de los sentimientos reprobatorios que el señor Briand formuló en términos muy enérgicos ante el embajador alemán durante la visita que éste le hizo para presentarle excusas, en nombre del Gobierno de Berlín, por los sucesos de Gross-Strelitz.

Es de suponer que el embajador de Francia en Berlín reciba encargo de protestar ante el Gobierno del Reichs, y puede, además, que el Sr. Briand pida al ministerio de Negocios Extranjeros británico que Inglaterra se una a esa gestión de Francia.

Proposición impracticable

Londres.—La Agencia Reuter dice lo siguiente:

«Ha sido desechada por impracticable la proposición de crear una zona neutral en Alta Silesia, para separar a los alemanes de los polacos.

De los datos recibidos por el Gobierno de Londres resulta que para lograr la paz en esa comarca es imprescindible restablecer del todo la autoridad de la Comisión interaliada.

El restablecimiento de esa autoridad ha sido entorpecido hasta ahora por el hecho de que cierto miembro militar de esa Comisión carecía de facultades para utilizar, si hubiese caso, las tropas de su mando, para actuar contra los insurrectos.

El comandante de las tropas inglesas tiene, sí, amplias facultades para ello.

Se han dirigido demandas a los aliados para que los jefes militares de la Comisión interaliada vuelvan a tener autorización para emplear la fuerza contra los insurgentes, y se han enviado notas en ese sentido a París y Roma.

Los últimos despachos de Alta Silesia dicen que los representantes francés e italiano en la Comisión se han adherido al criterio del británico sobre el particular.»

Comunicado de los polacos

Beuthen.—Comunicado oficial del Estado Mayor insurrecto:

«En el sector Norte hemos rechazado algunos ataques parciales del enemigo.

En Tarnovitz, los insurrectos han ocupado la estación y la casa del Correo, capturando doce ametralladoras.

En el sector del centro, por haberse creado una zona neutra, ha cesado la lucha. Se señala actividad de patrullas de los destacamentos franceses e ingleses que han ocupado los pueblos comprendidos en la sección neutralizada.

En el resto del frente, sin variación.

En Beuthen, como los alemanes continúan disparado desde las ventanas contra los destacamentos franceses, varios de cuyos soldados han sido heridos, las autoridades han anunciado que, en caso de que se repitan estos hechos, se permitirá el libre acceso de los insurrectos en la ciudad.»

EN ORIENTE

LA SITUACION EN ASIA

Dice Chamberlain

Londres.—En la Cámara de los Comunes ha declarado Mr. Chamberlain que en la hora actual no se estudiaba un arreglo francoinglés, y que en el caso de que surgiera esta eventualidad sería consultado el Parlamento.

Respecto a la presencia de navíos de guerra británicos en el puerto de Constantinopla, Chamberlain dijo que responde a un plan concebido en abril último, el cual preveía la visita de los puertos del Mediterráneo por las diversas unidades navales inglesas.

Por último dijo que se examina actualmente la situación de Grecia y de Turquía.

Mr. Kennworthy preguntó si la demostración naval inglesa en Constantinopla tenía por fin alentar moralmente a Grecia contra Turquía.

Chamberlain contestó que no había tal demostración.

Continuando su discurso, declaró que el Gobierno de Su Majestad estaba dispuesto a participar en una Conferencia del Consejo Supremo en fecha lo más cercana posible; pero que todavía no se había llegado a un arreglo definitivo.

De la Prensa francesa

París.—«Le Journal» publica el siguiente telegrama de Londres:

«La situación de Asia Menor causa aquí una inquietud considerable.

Se teme que la nueva ofensiva que meditan los griegos, la cual sin duda seguirá de cerca a la visita del Rey Constantino al frente, no sea un fracaso y no vaya seguida por la contraofensiva victoriosa de los kemalistas.

La cuestión que se presentaría entonces sería la de saber si los aliados, y particularmente la Gran Bretaña, podrían dejar aplastado al ejército griego y permitir a los turcos volver a ocupar el territorio de Esmirna.

A fines de esta semana debía reunirse el Consejo de Gabinete para examinar esa cuestión; pero la enfermedad del Sr. Lloyd George tendrá sin duda como resultado aplazar la fecha.

La escuadra inglesa del Mediterráneo, que manda el almirante Robeck, saldrá inmediatamente de Malta para dirigirse a Constantinopla.

En Londres se declara que esa salida no significa en modo alguno que el Gobierno inglés se proponga prestar ayuda a los griegos.

La finalidad atribuída oficialmente a ese crucero es la de prevenir por medio de una demostración naval de la nación británica posibles desórdenes en los puertos de Levante.

Se hace resaltar que el bloqueo de la costa de Turquía no tendría sino un efecto extremadamente limitado, puesto que las tropas kemalistas sacan todo su avituallamiento y provisionamiento de armas, municiones y víveres de su propio país, y no piden sino muy poco a la importación.»

El Rey Pedro de Serbia

Nauen.—La Prensa de Belgrado afirma que el Rey Pedro está gravemente enfermo y que el Regente ha sido invitado a regresar inmediatamente.

Las huelgas inglesas

Sobre el arreglo

Londres.—Han proseguido las negociaciones entre patronos y obreros mineros. Los patronos han facilitado amplias explicaciones sobre todas las preguntas formuladas por los obreros. Esas explicaciones serán comunicadas al Congreso de obreros mineros que ha de reunirse hoy en esta capital.

La Prensa, en general, se muestra muy optimista, y cree que el conflicto se solucionará rápidamente.

La huelga textil

Manchester.—Dentro de muy pocos días se reunirán los patronos y obreros de la industria textil algodonera para buscar solución al conflicto.

Se asegura que los patronos están dispuestos a hacer algunas concesiones.

Un descarrilamiento intencionado

París.—La Compañía París-Orleáns transmite el comunicado siguiente:

«Esta madrugada, a las dos, entre las estaciones de Choisy-le-Roi y Villeneuve-le-Roi, han descarrilado los trenes núm. 423, de mercancías, y núm. 919, de viajeros, cerca del poste indicador 11,500 kilómetros.

Un jefe de tren resultó muerto, un conductor sufrió la amputación de las dos piernas, y varios agentes de la Compañía resultaron heridos.

El descarrilamiento se debió a un acto de sabotaje. Los rieles de uno de los lados de la vía habían sido destornillados en una extensión de diez y seis metros, habiéndose hallado no lejos del lugar del accidente los tornillos esparcidos a lo largo de la vía.

A consecuencia de lo ocurrido, las cuatro vías se hallan obstruídas. Los trabajos para desembarazar éstas se llevan a cabo con gran actividad.»

EN CUATRO LINEAS

París.—La Oficina Internacional del Trabajo, de Ginebra, ha adoptado el español como tercera lengua oficial.

Maguncia.—Cerca de esta capital un tren de viajeros chocó con un mercancías, resultando dos muertos y varios heridos graves.

Cristianía.—La huelga de inscriptos marítimos y trabajadores de los muelles, que había comenzado el 27 de mayo pasado, ha terminado, volviendo los obreros al trabajo con toda normalidad.

Lisboa.—El Municipio de Lisboa, en sesión extraordinaria, acordó negarse al aumento de las tarifas de tranvías, por lo que la huelga continúa sin solucionarse.

Estocolmo.—Se asegura que la Policía ha descubierto un complot comunista, que tendía a fomentar la revolución en Suecia y que ha sido detenido un significado comunista en la cuenca minera de Kiruna.

Río Janeiro.—La Convención Nacional ha elegido candidato a la Presidencia de la República del Brasil al Sr. Bernardes, por 188 votos, y al Sr. Albano Santos por 143.

Bruselas.—Un tren obrero chocó con un tren de viajeros cerca de la línea Viso-Gonmenich, resultando dos personas muertas y 50 heridos.

Londres.—Se ha celebrado una elección legislativa completamentaria en el distrito de San Jorge, en Westminster. Luchaban dos candidatos, uno gubernamental, Gessel, y otro presentado por los que protestan contra el exceso de gastos, que ha sido elegido por 7.224 votos contra 5.355.

Helsingfors.—El Consejo de los Comisarios del pueblo ha monopolizado la producción de sal.

Roma.—Con objeto de proteger a los empleados que no se han unido a la huelga y siguen prestando servicio, fueron ocupadas por la policía todas las estaciones de Correos, Telégrafos y Teléfonos.

París.—Un incendio de aterradora violencia ha destruído varias fábricas sitas en Montreuil, entre ellas una de papeles pintados, cuyo valor se calcula en más de 10 millones de francos.

Lisboa.—El ministro de Bélgica dió un banquete en honor del ministro de Negocios Extranjeros, al cual asistieron el Sr. Fountoura Xavier y el ministro de la Argentina en Portugal.

Recuerden este paquete

Vuestra salud, vuestra felicidad, vuestro bienestar, y quizás vuestra vida dependen de tomar a tiempo esta medicina.

Todas las mujeres que sufren dolores, irregularidades, dolor de cabeza, dolor de espalda, dolor de riñones, dolor en el bajo vientre, desmayos, síncopes, vahidos, frecuentes indigestiones, inflamaciones, úlceras, desplazamientos, irritabilidad, esterilidad y cualquier otro síntoma que pueda atribuirse directa o indirectamente a su condición de mujer, deben recordar que hay un remedio para sus males, y que éste es el Compuesto Vegetal de Lydia E. Pinkham.

El Compuesto Vegetal de Lydia E. Pinkham es un remedio compuesto únicamente de plantas y raíces medicinales, cuya acción curativa para las enfermedades de la mujer lo demuestran la infinidad de cartas de mujeres agradecidas que recibimos todos los días. La Sra. H. Koenig, nos dice lo siguiente:

Cedar Rapids, Ia.—"Después del nacimiento de mi último hijo sufría intensos dolores que me impedían toda clase de ocupaciones. Sufrí durante algunos meses y el doctor me aseguró que mi enfermedad era debida a úlceras orgánicas, y que el único remedio era la operación. Esto era una cosa que me preocupaba muchísimo, pues además de mi hijo pequeño tengo cuatro más. Me acordé que cuando era joven había tomado el Compuesto Vegetal de Lydia E. Pinkham y obtuve excelentes resultados, y decidí probarlo de nuevo antes de exponerme a una operación tan delicada. Tomé cinco botellas del Compuesto Vegetal y usé el agua sanativa de Lydia E. Pinkham y desde entonces fuí recobrando rápidamente la salud, pudiéndome ocupar en los quehaceres de mi casa y cuidar a mis hijitos sin sentir molestia alguna. Estoy dispuesta, por lo reconocida que he quedado de su medicina, a certificar lo que he dicho. Tengo cuarenta y cuatro años y no he tenido un solo día de enfermedad de ninguna clase desde hace tres años."—Sra. H. KOENIG 617 Ellis Blvd. Cedar Rapids, Iowa. E. U. A.

El Compuesto Vegetal
Lydia E. Pinkham
es una medicina que cura
De venta en todas las farmacias

PROVINCIAS

ANDALUCIA

Documentación de un detenido

Sevilla.—El sindicalista catalán que fué detenido a fines de mayo, ha llegado a Sevilla conducido por la Guardia Civil. Este traslado ha sido ordenado por el gobernador de Cádiz, por suponerle complicado en el proyecto de asalto a la cárcel.

José Margolés ha manifestado al gobernador que salió de Barcelona con el encargo de reorganizar los Sindicatos de Andalucía, por suponer más oportuno que ninguno este instante, por estar próxima la constitución de un Gobierno liberal que les permitirá actuar sin obstáculos.

La Policía se incautó de los siguientes objetos, propiedad de Margolés: una cartera con documentos sindicalistas, un escapulario con el Corazón de Jesús, una estampa religiosa, retratos de familia, una postal firmada por Margarita Xirgu y otros objetos.

Tres estanqueros detenidos

Sanlúcar. — A consecuencia del escandaloso asunto del tabaco, parejas de la Guardia Civil y de Carabineros han intervenido varios estancos, cuyos dueños manifestaban habérseles agotado el tabaco.

Durante los registros se encontraron millares de cajetillas destinadas, sin duda, a la reventa.

En la madrugada última, el sereno sorprendió a unos individuos que llevaban un bulto, que resultó ser de tabaco, y que trasladaban de un estanco al campo con objeto de esconderlo.

Tres estanqueros han sido encarcelados, mostrándose el público indignadísimo de tanto abuso.

CASTILLA LA VIEJA

La feria de Palencia

Palencia.—Se celebró la primera de feria, con ganado de Sánchez Rico.

Paco Madrid toreó muy bien de muleta a su primer toro, al que atizó un gran volapié. Ovación y petición de oreja.

A su segundo toro le pasaportó de una estocada de efecto fulminante. Ovación y oreja.

Angelete, superior en su segundo toro, del que cortó la oreja.

Granero, colosal, en los dos toros. Hizo dos faenas colosales. Banderilleó superiormente y mató bien.

Le otorgaron orejas y ovaciones.

Las luchas sociales

Los segadores

Valdepeñas.—Los segadores que, con motivo de la huelga, marcharon a los pueblos comarcanos en busca de ocupación, regresan a Valdepeñas y reanudan sus labores.

Los peluqueros

Jerez de la Frontera.—Los maestros peluqueros, en vista de que los oficiales no aceptan las modificaciones presentadas en el horario de trabajo, han prescindido de sus servicios.

—La huelga de carreros ha quedado resuelta.

Los huelguistas, en su mayoría, acudieron hoy al trabajo.

CONFLICTO UNIVERSITARIO

Dimisiones

Zaragoza.—En la Universidad se tuvo noticia de que se trataba de nombrar catedrático de ella a un señor que actualmente regenta la cátedra de Matemáticas en la Escuela especial de Comercio de una población del Norte. Del supuesto favorecido se tienen los siguientes datos: siendo opositor único, fué suspendido cuando la cátedra de Mecánica racional, que ahora pretende dársele, estuvo vacante. Acogiéndose al artículo 27 de la ley de Instrucción pública, que dispone que pueden concursar los catedráticos de Institutos que lleven tres años de ejercicio, concursaba la cátedra; pero como no es catedrático de Instituto, entabló recurso, sosteniendo que por tener igual categoría de sueldo que ellos debía estar comprendido en la citada disposición.

El recurso fué presentado al Consejo de Instrucción pública por el ministro de Fomento, y reunido el Consejo, negó, con la sola excepción de dos votos, el derecho alegado por el recurrente. Igual acuerdo tomó el negociado.

Con todos estos antecedentes, y como se insistiese en que el nombramiento se haría, ya que no obtuvo promesa en contrario una Comisión que visitó a los ministros de Fomento e Instrucción pública, se reunió confidencialmente el Claustro de la Universidad, presentando su dimisión al ministro el decano y el secretario de la Facultad de Ciencias, y después, por solidaridad con los dimisionarios, el rector y los decanos de las demás Facultades. Los catedráticos, por su parte, se comprometieron a no aceptar el rectorado ni los decanatos en el caso de que les fueran ofrecidos.

La Universidad de Zaragoza se ha dirigido a las demás del Reino, y la Prensa local está dispuesta a secundar esta campaña.

EN CUATRO LINEAS

EL PAN.—Málaga.—El alcalde ha convocado a los panaderos para tratar del precio del pan, pues sigue vendiéndose a 80 céntimos.

MITIN.—Monforte.—Los ferroviarios católicos celebraron un mitin de propaganda, afirmando la necesidad de la libertad económica del obrero.

CLAUSURA.—Sevilla.—Por el mal estado del local, ha sido clausurada la escuela de Lebrija.

MERCADO.—Vitoria.—El trigo se cotiza a 49 pesetas los 100 kilos; maíz, a 49; cebada, a 49; avena, a 42; habas, a 66; cerdos, de 32 a 35 la arroba, y corderos, de 15 a 20 pesetas.

CONGRESO.—Bilbao.—La clase patronal acordó enviar al Congreso de Vigo la mayor representación posible.

JORNADA.—Zaragoza.—El alcalde ha ordenado a las farmacias que cumplan la ley de Jornada mercantil y una inspección a las tahonas.

ESCUELA.—Burgos. — En el campo de aviación de Gamonal se instalará una escuela de pilotos militares de aviación.

LADRONES.—Huelva.—La Guardia Civil de las Colonias ha detenido a dos ladrones de trenes con parte de lo robado.

INFORMACIONES DE MADRID

LA ACTUALIDAD

CUESTIONES PEDAGOGICAS

Los señores diputados se pusieron serios ayer tarde. Como esto ocurre muy pocas veces, debemos levantar acta del caso. Al consignar que se pusieron serios, queremos decir que trataron sin grandes prisas un tema importante que afecta de modo extraordinario a la vida nacional; la enseñanza.

Hoy merece ser leído el «Diario de las Sesiones del Congreso», por lo regular tan anodino, tan insustancial, tan fofo.

En la parte dedicada ayer a las cuestiones pedagógicas encontrará el que leyere no pocas cosas instructivas y no pocas cosas lamentables.

Parece que todo lo que se relaciona con instrucción pública lo consideramos en España como cosa de juego.

Empezamos por dar importancia escasísima al ministerio de que dependen esas macerias. De ministerio de entrada lo calificán los políticos. Esto quiere decir que está destinado al aprendizaje ministerial; a que lo desempeñe—muy poco tiempo, es claro—todo el que es ministro por primera vez, haya o no consagrado su atención, sus actividades intelectuales, a los problemas de la enseñanza.

La misma escasa atención se consagra, cada vez que se discuten unos nuevos presupuestos generales del Estado, al de referencia; primero, por el ministro que le presenta, después por los parlamentarios que se forjan la ilusión de que lo discuten.

Así se pasa la vida. A un presupuesto formulario sucede otro presupuesto formulario y nunca se llega al ideal de los que, como Costa, desearían defender la patria con los libros en la mano: destinar a las atenciones de la enseñanza lo que sería menester para que no se prolongase la ficción en que vivimos.

Del estado actual de la enseñanza pública en este país se hizo ayer en el Congreso una verdadera disección. Pueblos sin escuelas, o con edificios inmundos mal llamados escuelas. Institutos, Universidades y Escuelas especiales que no pasan de ser incubadoras de titulados, incapaces por lo regular de ganarse la vida con sus títulos y de ser útiles a la patria en la esfera de la cultura.

En un país que tuviese la sensibilidad un poco más desarrollada que el nuestro, la crítica que en la Cámara de Diputados se hizo ayer del estado mísero y anárquico de la enseñanza nacional bastaría para producir un sacudimiento extraordinario, capaz de dar al traste con los procederes que tanto han contribuído a nuestro atraso en el orden cultural.

Pero mucho tememos que ahora, como tantas veces, quede todo en conversación.—A.

La Villa de Paris.
67 Mochos 67.
Vestidos - Abrigos.

CORRIDA EN TETUAN

Con una gran entrada se celebró una corrida extraordinaria, lidiándose novillos de D. Manuel Santos, que tuvieron bonita presentación, pequeños y en general bravos.

Angel Castejón, que mató cuatro bichos, estuvo soso con capa y muleta, pero valiente y breve con el estoque, por lo que escuchó palmas.

En banderillas, muy voluntarioso.

Rubichi, que mató solamente dos novillos por haber sido cogido por el cuarto animal al dar un pase de muleta, estuvo muy bullicioso y trabajador toda la tarde, oyendo muchos aplausos por sus alegrías con capote, rehiletes y muleta. Matando, deficiente, como de costumbre.

La cogida de Rubichi no revistió importancia, pues al poco tiempo de ingresar en la enfermería volvió a salir a torear. Fué curado de un varetazo en el vientre.

De la gente subalterna se distinguió Ocejo, y haciendo «monerías» el Mona. ¡Era lo natural!

CAMACHO

CASA ESQUENAZI
ENTESUELOS Calles Príncipe, 4 y Cruz, 1
Es la que más paga por perlas y brillantes.
VENTA al por mayor de joyería; brillantes y perlas.

Los envases de petróleo

La «Gaceta» publica hoy una real orden disponiendo queden sometidos los envases interiores en que se importan el petróleo y sus derivados al régimen general de importación, quedando derogadas las disposiciones existentes que los exceptúan de los beneficios que se aplican a las demás mercancías análogas.

OMNIBUS Y BERLINAS

La Sociedad Anónima de Omnibus de Madrid presta los servicios de ómnibus y berlinas para las estaciones férreas en condiciones inmejorables.

Los pedidos, en los despachos centrales de la calle de la Paz, 13, teléfono 103 M., y Mayor, 22.

COSAS DE ESPAÑA

¡POR AQUI VAN A PASAR!

En todo el Mundo civilizado y en el Mundo sin civilizar también, es custodiada la vida de los Soberanos con solícitos cuidados; pero en ningún país es ejercitada la custodia como en España. En el resto del Mundo se procura no llamar la atención y sobre todo no señalar de antemano los itinerarios. Aquí se hace todo lo contrario, y desde mucho antes de pasar el Soberano, ya cubren la carrera todos los guardias de Seguridad disponibles, diciendo sin decirlo: «¡Por aquí va a pasar el Rey!»

Se comete en Palacio el error—costumbre ya desaparecida en todo el Mundo—de pregonar minuto por minuto el programa del día, y partiendo de ese error lamentabilísimo, continúan los errores, uno tras otro. Así, por ejemplo, anoche, había centenares de guardias de Seguridad «mirando al arroyo»; pero nadie se cuidó de regular la circulación y el automóvil regio estuvo detenido largo rato sin poder andar, entre carros atascados y vehículos circulando a contramano. Los guardias, de espaldas a las aceras—¡lindo modo de vigilar!—, saludaban muy militarmente, y las gentes, contemplando todo aquello, no comprendían tal desbarajuste.

Unos extranjeros preguntaron qué sucedía, al ver tanta fuerza pública en las calles, y al explicarles de qué se trataba, decían asombrados que en su país se hacía todo lo contrario.

*

Es preciso decir de una vez para siempre que este sistema de vigilar los itinerarios recorridos por los Soberanos debe desaparecer por absurdo, por arcaico, por contraproducente y por inútil. La vigilancia no se mide por la cantidad de vigilantes, sino por su calidad y por su eficiencia. Centenares de guardias de Seguridad fijos como postes y mirando al arroyo, no sirven para nada. En cambio sirven para mucho unos cuantos policías, y lo que los franceses llaman «agent en civil» discretamente distribuídos y siempre ojo avizor. Cuando se establezca un sistema más racional de vigilancia, ganará no poco la seguridad de los Soberanos y aun ganará mucho más el día en que desaparezca la insana costumbre de pregonar todo cuanto los Reyes van a hacer. En el Extranjero, solamente se dice lo que los Soberanos han hecho, y a lo sumo se dice lo que van a hacer cuando se trata de solemnidades oficiales sujetas a programa público.

Andando por el Mundo he tenido mil veces ocasión de saber que los Soberanos estaban en tal o cual parte; pero jamás se han encargado de decirme los agentes de la autoridad con su plantón formando cadena lo que aquí pregonan: «¡Por aquí van a pasar!» Algunos llaman a eso custodiar la vida de los Soberanos; yo lo llamo otra cosa: exponerla.—L. R.

El régimen de la jornada

La «Gaceta» inserta una real orden del ministerio del Trabajo resolviendo la instancia del Instituto de Reformas Sociales relativa a que se prorrogue el plazo señalado a las entidades patronales y obreras para que puedan dirigir sus peticiones sobre modificación parcial del régimen de la jornada de ocho horas o del cuadro de excepciones señaladas en el artículo 16 de la real orden de 15 de enero de 1920.

El nuevo plazo vencerá el 15 de julio próximo.

Agua de Solares
La preferida como agua de mesa.
Reina, 45 duplicado.—Teléfono 29-29.

COMO NOS DESANGRAMOS

Millones al Extranjero

Acabo de leer en un periódico que han entrado en España en el mes anterior 75.000 toneladas de trigo. No he tenido tiempo de comprobar la exactitud de la cifra; pero debe ser exacta, por referirse a datos oficiales. Setenta y cinco mil toneladas son 750.000 sacos y por muy barato que haya costado ese trigo, no habrá sido menos de 50 pesetas por saco. ¡¡37.500.000 pesetas!! Esas pesetas no volverán a España.

Con el pan que se desperdicia en España, habría para dar de comer a otra nación. No hemos conocido los dolores de la guerra y no hemos sabido disciplinarnos a la economía. A diario veo en todas partes pan sobrante, y no es raro, aun entre las clases medias, comprar el pan como antes de la guerra, quedando siempre en las casas pan duro. ¡Si supiesen cómo es administrado el pan en el Extranjero, no harían eso! Una persona muy versada en asuntos harineros me decía en una ocasión que se pierde el veinte por ciento del pan que se elabora en las grandes ciudades. Con ese veinte por ciento, bien aprovechado, podríamos ahorrar millones.

Mientras no nos impongamos los españoles un régimen de saludable economía hasta en el consumo de pan, no evitaremos la ruina. Los millones que van al Extranjero no vuelven. El único medio de conservar nuestra riqueza es economizar y no gastar más de lo absolutamente indispensable. Con el actual sistema de despilfarro nos estamos desangrando y caminamos velozmente hacia la ruina.—J. de A.

Alcance político

DE LA PRESIDENCIA

El Sr. Allendesalazar despachó con el Rey, poniendo a la firma varios decretos de autorización al ministro de Fomento para leer en el Parlamento proyectos sobre abastecimiento de aguas a varias poblaciones.

Hasta el lunes próximo no se reunirán los ministros en Consejo.

Respecto a los debates parlamentarios, dijo que continuaría hoy en el Congreso la discusión del proyecto de Fomento, comenzando la totalidad, cuyo primer turno lo consumirá el Sr. Gasset.

DE GOBERNACION

El conde de Bugallal se extrañó de que se censure el ofrecimiento de 50.000 pesetas a quien señale el sitio donde se encuentra Casanella. Este ofrecimiento responde a la suscripción pública abierta con dicho objeto.

Además, ocurre con frecuencia que se cometen crímenes, y no solamente no se captura a los criminales, sino que se ignora el nombre de ellos.

En Barcelona recientemente se han dado por concluídos dos sumarios, sin que haya ni un solo procesado.

Refiriéndose después a los rumores de crisis que circularon ayer en el Senado, dijo que no tenían fundamento alguno.

Es cierto que, tanto el ministro de la Gobernación como algunos otros, indicaron al Presidente deseos de descansar; pero no precisando la fecha.

«Esto—añadió el conde de Bugallal—no quiere decir que sea ahora. Al Presidente es al que le toca apreciar cómo y cuándo las circunstancias permitan realizar estos deseos, lo mismo puede ser dentro un mes, de un año o de un quinquenio.»

EL 25 DE JULIO

Se atribuye al Sr. Allendesalazar la declaración de que, a juicio suyo, las Cortes deben permanecer abiertas hasta el 25 de julio, sin perjuicio de ampliar el plazo si las necesidades públicas lo requieren.

VIAJE APLAZADO

El ministro de Fomento ha aplazado su viaje a Asturias por impedirle los debates parlamentarios disponer de tiempo suficiente para dicha visita.

NUEVO DIPUTADO

La Junta del Censo de Albacete ha proclamado ayer diputado a Cortes por Hellín a nuestro querido compañero en la Prensa don Graciano Atienza.

Sinceramente nos congratulamos del triunfo del Sr. Atienza, pues se trata de un periodista y abogado muy inteligente, laborioso y modesto que goza de simpatías generales.

La lucha ha sido reñida; pero los elementos liberales del distrito han conseguido una mayoría de cerca de 2.000 votos para quien seguramente velará por los intereses de aquél como los suyos propios.

URGE EL REMEDIO

EL DEPOSITO FRANCO

La Prensa santanderina, atenta siempre a la defensa de los intereses materiales y morales de la hermosa capital, se ocupa estos días de las dolorosas consecuencias que a la vida comercial ha traído la constante e injustificada demora en la construcción del Depósito franco.

Santander, que, como hemos dicho más de una vez, fué el «único puerto de Castilla», tuvo una importancia comercial enorme, por ser el puerto en que desembarcaba mayor cantidad de café, cacao y azúcar. Llegó a tener gran fama en el comercio y consignación de estos tres productos ultramarinos.

Su situación hoy, con respecto a este asunto, y a consecuencia de la demora en la construcción del Depósito franco, se refleja, más que en nada, en las siguientes líneas, que reproducimos de *El Cantábrico:*

«Con el término de la guerra y el restablecimiento de los servicios transatlánticos con Centro América, el comercio santanderino volvió a recuperar la importancia que antes tenía en artículos como el café y el cacao, comercio que está llamado a desaparecer totalmente de nuevo si la construcción del Depósito franco sigue demorándose por tiempo indefinido.

En los últimos días de este mes precisamente entrará en Santander, procedente de Venezuela, el vapor correo francés *Puerto Rico,* que sólo conduce para el comercio de esta plaza una pequeña partida de sacos de cacao, y eso porque sus consignatarios no han tenido tiempo de anular el pedido, como han hecho por cable algunas casas, en vista del doble aumento del arancel, que empezará a regir a partir del día 20 del corriente.»

Naturalmente—tiene razón el colega—que los buques buscarán para sus mercancías Depósitos francos y abandonarán el puerto santanderino, quedando esta plaza completamente ayuna de comercio de cacaos, cafés y azúcares, productos que constituyeron en otra época su importancia comercial.

En vista de esto, ¿puede continuar estacionada la construcción del Depósito franco?

INDUSTRIA SANTANDER COMERCIO

DE LA VIDA ECONOMICA

Las industrias pesqueras

La Asociación de las industrias pesqueras continúa laborando con actividad infatigable por el fomento de sus negocios. Es menester ignorar por completo cuáles son los elementos de vida de las costas españolas y la riqueza que representan las industrias de la pesca para tener sin protección a esta fuente, que nutre la economía nacional.

Santander es uno de los puertos norteños más interesados en este importante asunto. La exportación de pescado al interior de la nación constituye para Santander un gran elemento de riqueza, y todas las facilidades que puedan conseguirse para normalizar este servicio, no solamente reportarán evidentes beneficios a la clase marinera, y en general al pueblo santanderino, sino también producirán bienes y ventajas de positiva importancia a los armadores y a los obreros de las industrias derivadas de la pesca.

Una Comisión de la Asociación de industrias pesqueras ha visitado al ministro, exponiéndole la necesidad de que a las Compañías de ferrocarriles no se les consienta diferir en viaje los vagones de pescado, y que también se les obligue a la descarga y entrega inmediata del pescado que llegue en los trenes retrasados, a fin de evitar la pérdida completa de este artículo.

Es de esperar que el ministro de Fomento, inspirado en la necesidad de protección que merecen estas industrias, resolverá pronto estas peticiones, ya que las considera legítimas y además muy convenientes para los consumidores.

CULTURA MUSICAL

LA BANDA MUNICIPAL

Hace ya muchos años que Santander tuvo una Banda municipal de música que adquirió gran fama en toda la provincia y fuera de ella. Después ha pasado esta Corporación artística santanderina algunas vicisitudes, hasta que recientemente, y en virtud de un acuerdo del Ayuntamiento, fué mejorado su instrumental, aumentando el número de sus plazas, y dotada de algunos elementos que le eran muy necesarios.

La Banda municipal, que constituye siempre un signo de cultura de un pueblo, va siendo cada día más atendida en todas las grandes ciudades.

La de Santander se ha presentado de nuevo en público, reformada, hace unos días, y su éxito ha sido excelente.

Nos congratula mucho verla camino de alcanzar los lauros que en otra época conquistó artísticamente.

Conservas de pescados ALBO
Producción diaria:
Cien mil latas de bonito, atún, merluza, besugo, anchoas y langosta en diversas preparaciones
FÁBRICAS:
Santoña (Santander)
Candás (Asturias)
Arena (idem)
Coruña (Galicia)
Vigo (idem)
SANTOÑA (España) Bermeo (Vizcaya)
Cuentas corrientes con los principales Bancos de España y Extranjero (40)

"Garage Murias"
Santander
Exposición: Muelle, 29
Taller de reparaciones
Teléfono n.º 423
Accesorios, tock pneus 50)

CONSERVAS DE PESCADOS MARCA Y. Y. REGISTRADA "VILLARIAS"
Santoña (Santander) (52)

Sanatorio Quirúrgico del doctor Madrazo
TELEGRAMAS MADRAZO SANTANDER TELEFONO 491
Tratamiento de todo género de afecciones de Cirugía. Los veintitrés años de funcionamiento y su numerosa estadística garantizan los resultados.
Para que todas las clases sociales puedan disfrutar los beneficios de esta clínica, se hallan establecidas tres categorías.
En las dos primeras clases puede el enfermo estar acompañado de un individuo de su familia.
Las consultas por escrito, al Director; para otros detalles, al Gerente, D. Luis Polo Español. (28)

CAFÉS TOSTADOS MARCA EL CAMELLO
IMPORTACIÓN DIRECTA SANTANDER
Antonio Fernández y Comp.ª
Importadores de azúcares, cafés, cacaos y especias (60)

SARDINAS FINAS "LAS NOVEDADES" J. ANSOLA-LAREDO
MARCA REGISTRADA
SON EL HERALDO DE LA INDUSTRIA SARDINERA EN ESPAÑA (54)

Es de esperar que el Sr. Atienza consiga en la tribuna parlamentaria análogos triunfos a los obtenidos en la Prensa y en el foro.

DEL SENADO

Enmiendas presentadas en el Senado al proyecto de contrato sobre Tabacos y Timbre:

Del Sr. Azpeitia y otros para que no se deduzca del total ingreso de la renta para fijar el producto líquido el interés del capital empleado en el negocio.

Del Sr. Chapaprieta y otros para que se lleve una cuenta especial del importe de primeras materias y gastos de fabricación de efectos timbrados para determinar la renta líquida y no se deduzcan, para fijar el producto líquido, los gastos de personal y material de las oficinas.

Del Sr. Azpeitia y otros para que no se incluya en el producto bruto el importe de los conciertos que por timbre se hayan celebrado o se celebren con las Provincias Vascongadas, y para que la Compañía lleve al fondo de reserva una cantidad no inferior al 10 por 100 de las utilidades líquidas de cada ejercicio.

Del Sr. Ubierna y otros sobre formación de inventario de lo que sea propiedad del Estado y utilice la Compañía y fijando la participación de la Compañía en la recaudación líquida de la renta del Timbre.

Del Sr. Chapaprieta y otros facultando la incautación de la explotación y administración previa indemnización a la Compañía al 8 por 100 de su capital, que no procederá si en un trienio baja en un 15 por 100 la recaudación de la renta de Tabacos.

Impone a la Compañía la publicación trimestral de adquisiciones de tabaco en rama o elaborado y sus precios.

Del Sr. Ubierna y otros, autorizando a beneficio del Estado un recargo sobre el precio de las labores hasta 50 por 100.

Del Sr. Palomo y otros, repartiendo los beneficios entre el Estado y la Compañía en lo que excedan del 8 por 100 del capital; dejando a cuenta de la Compañía las comisiones que perciban los actuales delegados.

Del Sr. Royo Villanova y otros, deduciendo del producto bruto los gastos de personal y material de la representación del Estado y obligando a la Compañía a comprar y expender cigarrillos, cigarros y picadura elaborados en Canarias hasta la cantidad anual de 50.000 kilogramos; y

Del barón de Río Tovia y otros, imponiendo a la Compañía, respecto a su personal, los abonos precisos para asegurarle pensiones de retiro.

EN EL CONGRESO

Las dos grandes atracciones de la tarde—la Fiesta del Sainete y la corrida de toros—han contribuído a la desanimación de la Cámara popular.

El Sr. Allendesalazar y los ministros de la Guerra, Marina, Estado, Justicia, Fomento e Instrucción pública se reunieron con el presidente de la Cámara antes de abrirse la sesión.

PRORROGA DE UN CONVENIO : : : : :

Se ha dicho esta tarde que el Convenio comercial con Suiza, que expira el día 20, ha sido prorrogado hasta el día 30 del actual.

CASAS BARATAS

La Comisión permanente del Trabajo del Senado, que preside el marqués de Santa Cruz, se reunirá el martes próximo para dar dictamen en el proyecto de ley de Casas baratas, remitido por el Congreso.

LA COMISION DE JUSTICIA

La Comisión permanente de Gracia y Justicia se ha reunido en el Congreso, cambiando impresiones sobre los proyectos del ministro acerca del ingreso en las carreras técnicas.

En uno de los días próximos informará el ministro ante dicha Comisión.

EL VIAJE DEL SR. ALVAREZ

El día 26 se propone marchar a Granada el Sr. Alvarez (D. Melquiades), para asistir a un acto político de propaganda.

COMISION DE FOMENTO

La Comisión permanente de Fomento del Congreso se ha reunido, aprobando la ponencia del Sr. Ruano acerca del proyecto de protección a las industrias navales.

Los Sres. Barrera y Montañés formularán un voto particular solamente a una de las bases que no es de las esenciales del proyecto.

JUSTO HOMENAJE

A la condesa de Romanones

Cuando le fué concedida la gran cruz de Beneficencia a la señora condesa de Romanones surgió en la provincia de Guadalajara el deseo de aprovechar la ocasión para expresar a la noble dama el respetuoso afecto y agradecimiento de los alcarreños por su inagotable caridad.

Nombrada una Comisión, ajena a todo carácter político, se abrió una suscripción, fijando una cuota mínima de cinco céntimos, para no impedir a las clases más modestas el deseo de aportar su óbolo. Con módicas cuotas, suscriptas por catorce mil habitantes en la provincia de Guadalajara, se ha reunido la cantidad, de relativa importancia, necesaria para costear la condecoración de la gran cruz de Beneficencia en esmalte y brillantes, y un álbum artístico, encerrado en estuche de piel y raso, en cuyo álbum, que lleva los escudos de la condesa de Romanones y el de la provincia de Guadalajara y una viñeta representando a Santa Casilda, se expresa el agrado que en la provincia de Guadalajara produjo la merecida concesión de la gran cruz, y a continuación figuran los nombres de los que han contribuído al homenaje.

Una representación de la provincia hizo entrega a la señora condesa de Romanones de la insignia y del álbum, agradeciendo la ilustre y virtuosa dama el homenaje como preciada expresión de afecto de la provincia de Guadalajara.—M. M. de Z.

BOLSA DE MADRID

Cotización del día 10 de junio.

4 POR 100 INTERIOR. — Serie F 67,85; E, 67,40; D, 67,70; C, 68,00; B, 68,00; A, 68,30; G y H, 70,00; Diferentes series, 00,00; Fin corriente, 00,00; Fin próximo, 00,00.

4 POR 100 EXTERIOR.—Serie F, 82,90; E, 82,00; D, 83,50, C, 83,50; B, 84,25; A, 84,40; G y H 85,50; Diferentes series, 00,00.

4 POR 100 AMORTIZABLE.—Serie E, 00,00; D, 00,00; C, 87,00; B, 87,00; A, 87,00; Diferentes series, 00,00.

5 POR 100 AMORTIZABLE.—Serie F, 000,0; E, 92,00; D, 92,00; C, 92,00; B, 92,00; A, 92,00; Diferentes series, 00,00.

5 POR 100 AMORTIZABLE (Emisión de 1917).—Serie F, 00,00; E, 00,00; D, 91,00; C, 91,00, B, 91,00; A, 91,00; Diferentes series, 00,00.

OBLIGACIONES DEL TESORO.—Serie A. 101,20; B, 101,20.

AYUNTAMIENTO DE MADRID. — Villa Madrid 1918, 83,50; Obligaciones de 1868, 73,00; Expropiaciones Interior 5 por 100, 00,00; Cédulas del Ensanche, 85,00; 1908 (Deudas y Obras), 00,00; Empréstito de 1914, 00,00.

BANCO HIPOTECARIO DE ESPAÑA.—Cédulas al 4 por 100 86,00; Idem al 5 por 100, 98,00. Idem al 6 por 100, 106,50; Marruecos, 71,50.

VALORES INDUSTRIALES (acciones).—Banco de España, 000,00; Hipotecario, 000,00; Hispanoamericano, 185,00; Español de Crédito, 000,00; Tabacos, 276,00; Explosivos, 300,00; Castilla, 00,00; G. Azucareras preferentes, 76,00; Idem ordinarias, 38,00; Altos Hornos, 000,00; Duro Felguera, 00,00; Unión Alcoholera, 83,00; Banco Central, 000,00; Bonos Banco de España, 000,00.

FERROCARRILES. — M. a Z. y a Alicante, 296,00; Nortes, 296,00; Metropolitano, 212,00.

OBLIGACIONES. — General Azucarera: estampilladas, 00,00; Idem fd., no estampilladas, 74,25; Bonos Naval, 00,00.

FERROCARRILES.—M. a Z. y a A. Arizas, 00,00; Nortes, 1905, 56,00; Alsasuas, 00,00; Andaluces, 1918, 00,00; Bobadilla a Algeciras, 00,00.

VALORES EXTRANJEROS.—Banco Central Mexicano, 000,00; Banco del Río de la Plata, 266,00; Obligaciones Riotinto, 000,00. Bonos Peñarroya, 95,00.

CAMBIOS.—Liras, 00,00; Marcos, 11,50; Francos, 61,60; Francos suizos, 000,00; Francos belgas, 00,00; Libras, 28,03; Dólares, 7,80; Escudos, 0,98.

Vidaparlamentaria

EN EL SENADO

LA SESION DE HOY

A las cuatro menos cuarto abre la sesión el presidente. En el banco azul, el Presidente del Consejo y los ministros de Marina, Hacienda y Trabajo.

El Sr. FABIE protesta contra los sucesos ocurridos en Zaragoza con motivo de la vista de una causa de carácter social, entendiendo que no se puede tolerar se someta a juzgar al Jurado bajo la coacción de una amenaza de huelga, de un alarde de fuerza sindicalista.

El Sr. ROYO VILLANOVA cree exagerado el relato del Sr. Fabié, y añade que donde se suprima el Jurado habrá que surimir también el derecho electoral.

Protesta contra el impuesto de 200 pesetas exigido en Barcelona a los automóviles que circulan por las carreteras de la Mancomunidad.

Solicita una jubilación del Estado para el maestro Bretón.

El Presidente del CONSEJO afirma que el Gobierno se preocupa del modo de hacer justicia a los merecimientos del maestro Bretón.

ORDEN DEL DIA

Se lee y aprueba el acta de la sesión anterior y se vota definitivamente el proyecto de ley sobre abono de gratificaciones a los subalternos de Guerra.

Continúa el debate del dictamen sobre arriendo de la renta del monopolio de Tabacos.

El marqués de CORTINA consume el primer turno en contra de la totalidad.

EN EL CONGRESO

LA SESION DE HOY

Se abre la sesión a las tres y media, bajo la presidencia del Sr. Sánchez Guerra, con la presencia de siete diputados en los escaños. Las tribunas, casi vacías.

Ruegos y preguntas

El Sr. GASSET (D. Fernando) pide al ministro de Estado que haga gestiones cerca de los Gobiernos extranjeros que faciliten nuestra exportación de la naranja.

Pide también al ministro de Gracia y Justicia que se reglamente el trabajo en las prisiones, con objeto de no causar perjuicios a las pequeñas industrias de particulares.

Contestan al Sr. Gasset los ministros requeridos por el orador, que prometen atender ambos ruegos.

El marqués de ENCINARES ruega al ministro de Gracia y Justicia que cese la interinidad de los jueces municipales en funciones de primera instancia, que tanto perjudica a la buena marcha de la administración de justicia.

Pide que se realicen determinadas mejoras en la estación enológica de Toro.

Contestan al orador los ministros de GRACIA Y JUSTICIA y FOMENTO.

El Sr. MOLINA PADILLA cree que debe desaparecer el aumento del 10 por 100 que rige hace tiempo sobre los billetes de primera clase en concepto de butaca, y solicita la rebaja del recargo de las tarifas de los coches camas.

El ministro de FOMENTO manifiesta que es preferible cargar los aumentos sobre las clases de lujo que sobre las clases modestas.

El Sr. MOLINA PADILLA insiste en su petición.

El ministro de FOMENTO: Sería obra de locos, al mismo tiempo que el Estado entrega millones a las Compañías para que puedan seguir el tráfico rebajar las tarifas de billetes de lujo. (Muy bien.)

El Sr. BENITEZ DE LUGO protesta del arancel impuesto a la importación de sacos, pues esto origina gran escasez del artículo, y la harina se está envasando en sacos ya utilizados, con grave perjuicio para la salud pública.

El Sr. PORTELA anuncia una interpelación sobre la cuestión de los foros en Galicia.

El PRESIDENTE manifiesta que hoy no es posible desarrollar la interpelación, aunque el Gobierno la aceptara.

El ministro de GRACIA Y JUSTICIA manifiesta que estudia un proyecto sobre la cuestión de los foros, para lo cual ha pedido informe a la Comisión de Códigos, y se atiene a lo dicho por el presidente de la Cámara.

El Sr. PORTELA insiste en explanar hoy su interpelación.

El PRESIDENTE se opone, agitando la campanilla.

El Sr. PORTELA: No permitiré que me atropelle la presidencia, y deseo que conste en el *Diario de las Sesiones* que si no explano hoy mi interpelación, es a causa de un decidido propósito del Sr. Sánchez Guerra.

El PRESIDENTE insiste en su actitud.

El ministro de GRACIA Y JUSTICIA dice que la cuestión no es para ser resuelta en unos minutos ni en unas horas.

El Sr. PORTELA dice que se trata de una cuestión social de grandísima importancia.

El Sr. CRESPO DE LARA se refiere a las continuas desgracias que ocurren en el ejercicio de la aviación militar española.

Cree que se debe crear una Escuela de Aviación con el suficiente número de asignaturas y cursos para adquirir la teoría necesaria, que luego se puede completar con la práctica.

También es conveniente aumentar las fuerzas de aviación de nuestro ejército de Africa. Las dos docenas de aparatos que habrá allí hoy deben convertirse en doscientos aviones por lo menos.

CASA REAL

S. M. el Rey recibió hoy en audiencia a los generales Aguilera, Marvá y Vallejo, coroneles Muro de Zaro y Zaldívar, y teniente don Joaquín Dóriga.

Esta tarde ha visitado S. M. el Rey el Colegio de Nuestra Señora de las Maravillas, situado en los Cuatro Caminos, y dirigido por el hermano Hipólito, de las Escuelas Cristianas.

Fué recibido Su Majestad por la Junta de ex colegiales y por la de la Primitiva Amistad, constituída la primera, como su nombre indica, por antiguos alumnos del Colegio, y la segunda, por ex alumnos de las clases gratuitas.

Anualmente reciben educación en el Colegio mil niños, quinientos de ellos gratuitamente, vecinos todos ellos de los Cuatro Caminos.

Los escolares realizaron ante el Soberano diversos ejercicios de gimnasia sueca, tracción, toma de una fortaleza, juego de zancos, instrucción militar sin armas y con armas, saltos, etc.

Después de los ejercicios formaron los escolares un curioso cuadro, titulado *¡Viva el Rey!*, y el Soberano les dirigió la palabra exhortándoles al estudio, al trabajo y al amor a la patria.

El acto ha resultado muy simpático.

BIARRITZ
CARLTON-HOTEL
Gran lujo :-: Trescientas habitaciones.
Doscientos baños :-: Restaurant de primer orden :-: Vistas al mar.

VERBENA EN EL CENTRO

Juventud del Centro de Hijos de Madrid

Faltando sólo por ultimar algunos detalles que únicamente pueden alterar, aumentándola, la brillantez de la fiesta, ofrecemos a nuestros lectores, a grandes rasgos, el programa de la verbena que celebrará esta Agrupación el día 11 en el teatro del Centro.

Adornado este suntuoso teatro por el maestro de los maestros, Cecilio Rodríguez, con profusa y típica iluminación, en la terraza y en la sala, el pintoresco aspecto de las variadas instalaciones, la magnífica orquesta americana que tocará, sin más descanso que el del democrático organillo, los más bellos y originales *fox-trots* y *one-steps*, todo esto será un marco adecuado para el esplendente cuadro que presentarán las señoritas que asistan, todas ataviadas con el mantón de Manila o la clásica mantilla.

En los dos descansos que figuran en el programa actuarán probablemente, como insuperable nota artística de la verbena, una aplaudida «estrella» de las varietés y una de las primeras figuras del género chico.

Comenzadas a repartir las entradas para esta fiesta en el Centro de Hijos de Madrid, todos los días continúa el reparto, con animación creciente, de cinco a ocho de la tarde y de diez a doce de la noche.

EL GAITERO Villaviciosa (Asturias)
Sidra Champagne, preferida en todo el mundo

ROBOS EN LOS TRENES

El equipaje de un diplomático

El agregado comercial de la Embajada francesa, M. Jaime Daniel Holcer, ha presentado una denuncia en el Juzgado de guardia diciendo que al recibir el equipaje de su señora, que llegó procedente de Francia, no quiso hacerse cargo de él por observar evidentes señales de que había sido robado.

Por una simple ojeada calculaba que del interior del baúl faltaban prendas de vestir por valor de 17.000 pesetas.

El aliento le olía
al mismo Apolo,
porque entonces no había
Licor del Polo.

LA CORRIDA DE BENEFICENCIA

La plaza presenta el aspecto propio de la gran solemnidad que se celebra. Los palcos están engalanados con tapices y colgaduras.

Las mujeres se han ataviado con sus mejores galas y forman con sus mantones de Manila y sus mantillas blancas un hermoso conjunto.

El coso es un ascua de oro, pues a ello contribuye también la esplendidez del día.

A pesar de los exorbitantes precios de las localidades, el público madrileño ha acudido atendiendo al benéfico fin de la corrida, y hay un lleno.

Para mayor esplendor ocupan el palco regio SS. AA. la Infanta doña Isabel y los Infantes D. Fernando y D. Alfonso.

Actúan Gallo, Varelito, Chicuelo y Granero. El ganado es de Albaserrada.

Y hay pitos al hacer el despejo la gente de coleta.

PRIMERO

«Barbero», negro zaino, de poco tamaño. El público protesta débilmente.

Gallo, que alterna en la lidia con Granero, da unos capotazos para fijar, y en el primer tercio sólo merece anotarse un buen puyazo de Almela y un quite superior, artístico y señido de Granero.

Riañito y Lillo parean tarde y mal.

El Gallo comienza la faena receloso, y escucha constantes manifestaciones de desagrado.

Sigue lo mismo, y en seguida media estocada en el cuello, saliendo por la cara y a 60 por hora. Aumentan las protestas, que toman carácter de escándalo al dar el gitanazo una «espantá» clásica. Luego arrea una puñalada pescuecera, llevándose el arma. Otra igual. Grandes protestas. Intenta el descabello y acierta al segundo golpe. Pitos y denuestos.

SEGUNDO

«Bailarín», negro zaino. Más chico aún, y hay justificadas y generales protestas.

Varelito escucha palmas por unas verónicas muy ceñidas y un recorte, ejecutado con arte.

Chicuelo y Varelito son también aplaudidos en dos quites.

Los banderilleros Prieto y Morenito cumplen con brevedad.

Varelito da un pase por alto y otro natural buenos. Interviene Morenito para fijar, y continúa luego el espada, toreando siempre cerca, saliendo en dos ocasiones trompicado. Pocos pases más, y entrando a toda ley a volapié, sepulta todo el estoque, que queda algo atravesado. La ejecución fué buena. Hay muchas palmas y vuelta al ruedo.

En este momento entra en el palco regio Su Majestad la Reina Doña Victoria, que está hermosísima, luciendo mantilla blanca. El público ovaciona a la Soberana.

TERCERO

«Alemán», negro bragado, algo mayor que los otros.

Chicuelo le larga unas cuantas verónicas, ceñidas tres de ellas, y oye aplausos.

Al primer quite se ciñe tanto el muchacho, que saca la taleguilla rota por la cintura.

También Varelito quita toreando de frente por detrás, y el público aplaude en estas dos ocasiones.

Magritas y Palomino parean, siendo muy aplaudido el primero.

Chicuelo comienza a muletear movido, y sigue luego una faena anodina, para administrar con habilidad una estocada, que resulta pasada y atravesada. Descabella a pulso al primer empujón, y hay silencio piadoso.

CUARTO

«Pies de liebre», negro y bragado; también pequeño y además cojo. El público promueve un regular alboroto.

Ejecuta unas verónicas nada más que aceptables Granero; y como el escándalo crece, el bicho es retirado al corral, después de haber tomado un puyazo.

CUARTO BIS

«Juanito», cárdeno oscuro, de Salas, grandecito y con buenas defensas.

Granero veroniquea sin conseguir agradar a la concurrencia. En el primer quite oye algunos oles.

El Gallo se muestra excesivamente conservador, y no se arrima ni en broma al llegarle su turno.

El último quite a cargo de Granero lo constituyen dos verónicas superiores y un recorte ceñidísimo. Palmas.

David y Rosalito parean de modo aceptable.

Granero realiza una faena eficaz con pases por alto para hacerse con el toro, que llegó algo quedado, siendo aplaudido en un muletazo de pecho y otro natural. Arranca a matar muy derecho, y entrando bien, deja un pinchazo en todo lo alto. Aplausos.

Cogida de Granero

Entra otra vez a matar muy cerca y muy valiente, y atiza un estoconazo, saliendo prendido por el pecho.

La cogida ha sido emocionante. Entre el público se produce la sensación que es de suponer.

En brazos de los asistencias es conducido el diestro a la enfermería.

QUINTO

«Armejito», sardo.

Rafael veroniquea despegado. En un quite, el Gallo se arrodilla; pero no se queda así ni un segundo y prefiere salir por pies.

Zurito el grande coloca un gran puyazo, y otro bueno Almela.

Otro quite pinturero del calvo, y nada más en este tercio.

Toma Rafael las banderillas y juguetea unos instantes haciendo regates a cuerpo limpio, y deja un par al trapecio superior, llegando muy bien a la cara, y otro par ejecutado con arte y con gracia torera, y otro muy en corto de frente, que levantan un mundo de palmas.

Toma los trastos, se dirige al palco regio y saluda a Su Majestad.

En seguida comienza a ejecutar con su mágica muleta una faena colosal con faroles, pases de la franela por la espalda, ayudados, por alto y por bajo. A cada pase deja descansar al toro y le va arrancando una a una las banderillas. Muy cerca da un molinete, y luego toca el testuz y hocico del bicho. Grandes aplausos, oles y ovaciones constantes.

Entra a matar cerca, y arrea una estocada que queda atravesadilla. Para descabellar tira la puntilla a la ballestilla y no acierta; con el estoque acierta al segundo golpe a pulso. Ovación grande y petición de oreja.

La cogida de Granero

De la enfermería dicen que tiene varetazos en el pecho.

Aún no han dado parte facultativo.

Sigue la ovación al Gallo.

SEXTO

«Ciervo», negro zaino. El público se da cuenta en seguida de que el bicho tiene un defecto en la vista que le impide ver de cerca, y protesta tan enérgicamente, que el presidente saca el pañuelo verde.

SEXTO BIS

Tarda en salir del chiquero más de cinco minutos. Morenito va a la puerta con el capote y al fin comparece un sobrero de Pérez de la Concha, grande y con dos pitones kilométricos.

De salida se lía a cornadas con un caballo, al que deja hecho firas.

Varelito da unos capotazos, saliendo del último apurado, porque el toro acucha.

Transcurre el tercio en medio de un lío enorme.

El bicho se arranca bien a los caballos; en quites hay una serpentina artística del Gallo.

Un piquero deja enhebrada la puya, y nada más.

Vito y Morenito pasan fatigas para colocar los palos reglamentarios.

Varelito brinda a «El Barquero», decano de los revisteros.

El toro, algo huído, apenas acepta un muletazo en cada tercio de la plaza, hasta que Varé, a fuerza de valor, se hace con él. Sigue con algunas precauciones, y entra a matar, dando un pinchazo, a cambio de un colosal revolcón por entrar despacio y estar el de Pérez de la Concha descompuesto.

Unos pases más y una estocada corta, saliendo comprometido. Palmas.

P. T.

ELECCIONES PROVINCIALES

RUMOR DESMENTIDO

Nos ruegan los candidatos de la coalición monárquica para diputados provinciales por el distrito de Palacio, Sres. Crespo, Díaz Agero y La Fuente, hagamos constar que, lejos de ser cierto el rumor propalado, sin duda con fines electorales, de haberse roto dicha coalición, ésta permanece cada vez más firme, y unidos van los referidos candidatos a la lucha, que consideran de éxito seguro.

EN APOLO

La Fiesta del Sainete

Al correr de la pluma, como trazamos estas notas, que no son otra cosa que una impresión rapidísima de la Fiesta del Sainete, celebrada esta tarde en Apolo, apenas si se puede dar idea de la animación y de la brillantez que ha alcanzado. El teatro, lleno, predominando las damas, y entre éstas las más bellas. La sala, muy bien adornada con flores. El público, muy contento, como va siempre a esta solemnidad, en la que parecen acrecentarse la admiración y la simpatía que siempre le inspiró este género dramático que refleja la vida de nuestras clases populares.

Las señoras fueron obsequiadas al entrar con ramos de flores y bombones.

La compañía de la Comedia ocupa en primer lugar la escena, para representar una linda comedia de los hermanos Sres. Cuevas. La obra es un cuento en acción, una humorada en prosa, pulcramente escrita.

La acción se desarrolla en las ruinas de Itálica. Allí se desarrolla un idilio, que termina plácidamente en boda, sin la menor nube, gracias a la discreción del padre de ella...

Tuvo la desventaja de ser representada cuando el público se iba sentando. Por esto apenas fué escuchada tranquilamente. Como decimos al principio, es un cuentecillo muy bien escrito. Alcanzó por lo tanto muy feliz éxito.

Los de la Comedia lo hicieron muy discretamente.

A continuación, la compañía de Novedades interpretó el primer acto de un sainete en dos, del Sr. Arniches, titulado *Mariquita la Pispajo o No hay bien como la alegría*. No es menester ser un lince en el conocimiento de la manera de hacer de nuestros autores para dejar de advertir la mano de Arniches en algunos chistes y situaciones de este sainete. Los críticos, sin embargo, recordaron en este primer acto el asunto de otra obra del mismo autor, estrenada con escasa fortuna, con el título de *La gentuza*, por la compañía Prado-Chicote. La segunda mitad pesa un poco, y el público no la acogió con grandes entusiasmos. De la música, alegre y movida, del Sr. Estremera, se repitieron dos números: el de salida de María Lacalle—muy bien y muy celebrada—y unos cuplés que cantó graciosamente el Sr. Gómez-Bur. La señora Romero y el Sr. Aparici se destacaron entre los demás intérpretes.

Los de Apolo pusieron en escena un sainete ya conocido, de los hermanos Quintero, con música de Bravo y Torres, titulado *Amor bandolero*. El mismo excelente éxito que alcanzó en su estreno, hace algunos años, le acompañó esta tarde, cooperando a ello con gran eficacia Rosario Leonés y Ortas.

Noticias de sociedad

EN EL PALACIO DE LOS DUQUES DE ALIAGA : :

Anoche se celebró en el palacio de los duques de Aliaga una comida, seguida de baile, en honor de Sus Majestades.

Su Majestad el Rey asistió de frac, luciendo las insignias del Toisón de Oro, y Su Majestad la Reina, vestida con un traje de gasa color esmeralda, y adornada con diadema y collar de perlas y brillantes.

La duquesa de Aliaga, vestida de negro con adornos de tisú de oro, recibió a sus invitados, entre los que se encontraban la duquesa de Medinaceli, que se adornaba con sus soberbias perlas históricas; la de Montellano, que vestía un elegante traje con gasas plateadas; la de Alba se adornaba con un traje de tisú rosa y oro y un collar de perlas; la marquesa de Santa Cruz lucía traje de raso blanco y diadema de brillantes, y la de Velada, adornada con brillantes, vistió un traje negro.

Con los Soberanos y los dueños de la casa sentáronse a la mesa la camarera mayor de Palacio, duquesa de San Carlos; el jefe superior, marqués de la Torrecilla; las duquesas y los duques de Alba, Medinaceli y Montellano; la marquesa y el marqués de Santa Cruz; la marquesa y el marqués de Velada, el duque del Arco y el conde del Real.

Poco antes de media noche dió principio el baile, al que asistieron, entre otros muchos, Sus Altezas la Infanta doña Isabel, el Infante D. Fernando, la duquesa de Talavera y el Príncipe Raniero de Borbón; el embajador de los Estados Unidos y Mrs. Willard, Mr. y Mrs. Roosevelt, el secretario de la Embajada de Bélgica y la condesa de Oultremont, el consejero de la de Francia y Mme. de Vienne, y el secretario de la de Italia, Sr. Maccario.

La Princesa y el Príncipe Pío de Saboya, duquesas y duques de Villahermosa, Plasencia, Medina de Rioseco, Dúrcal, Unión de Cuba y Baena; las marquesas de Villamanrique, Romana, Someruelos, Argüeso, Valdeiglesias, Hoyos, Arriluce de Ibarra, Aulencia, Mortera, Jura-Real, Cayo del Rey, Bazán, Rafal, La Guardia, Monteagudo, Santo Domingo y Vallecerrato; condesa de la Maza, Torrehermosa, Portalegre, Cabrillas, Castilleja, Bulnes, Villares, Catres y Heredia-Spínola; baronesa de Novelda; las preciosas señoritas de Martínez de Irujo (Carmen y Cristina), Bermejillo, Santos Suárez, Almenara-Alta, Falcó y Escandón, San Miguel, Martínez de Campos, Infantado, Maroto, Hurtado de Amézaga, Muguiro, Rafal, Novallas, Camarasa, Castillo, Escobar y Kirkpatrik, Rodríguez de Rivas y Morenes y Arteaga; y las señoras y señoritas de Gómez Barzanallana, Esquella, Creus, Vadillo, Heredia, Landecho (D. José), López-Dóriga (D. Juan y D. Francisco), Bruguera, Castellanos, viuda de Muguiro, Pidal (D. Pedro) y Franco.

Los duques de Almodóvar del Valle, Baena y Sanlúcar la Mayor; marqueses de Navas, Pons, Canillas de Velasco, Nieves, Gel, Castel-Bravo, Cartojal, Alava, Scala, Cervera, Villavieja y Castañar; condes de la Cimera, Colombí, Peña-Ramiro, Elda y Almilla; vizcondes de Aleson y Nava del Rey; barón de Benifayó, y señores Dóriga (D. Carlos y D. Luis), Martínez del Río, Trapredo, Torres, Fernández de Villaverde, Landecho, Silva, Sancho, Jordán de Urríes y Beistegui.

La fiesta terminó con una cena.

EN LA EMBAJADA DE LOS ESTADOS UNIDOS

Su Majestad la Reina Doña Cristina asistió ayer a una fiesta íntima, organizada en su honor por Mr. y Mrs. Willard. También asistió la Infanta doña Isabel.

Después de tomar el té pasaron los invitados al salón, donde pudieron aplaudir en sus ovaciones a la Argentina.

También asistieron la Princesa Pío de Saboya, duquesas de Fernán-Núñez, Pinohermoso, Montellano, Baena, Ahumada y viuda de Sotomayor, marquesa de Someruelos; condesas de Torre-Arias, Heredia Spínola, Castilleja de Guzmán y Velle, y señoras y señoritas de Martínez de Irujo, Bertrán de Lis, March, Roosevelt, Amézaga, Castellanos y Martos, y otras.

CONDECORACIONES

Está acordado que el gran collar de Carlos III que ostentaba en vida el marqués de Estella se otorgue al cardenal primado, señor Almaraz.

—El Gobierno italiano ha concedido al director general de la Agencia Americana, doctor D. Oscar Carbalho Azevedo, la Orden de la Corona de Italia en el grado de comendador, enviándole además las insignias. Tan alta distinción ha sido una recompensa a los servicios prestados por el doctor Carbalho Azevedo al Gobierno italiano durante la guerra europea.

BODAS

En la iglesia parroquial de Santa Lucía (Coruña) se ha celebrado el enlace de la señorita Manolita Pérez con D. Alejandro Pueyo.

Fueron padrinos doña Natividad de López Pego y D. Alejandro Pérez Lugín, y actuaron como testigos el doctor Andrade, el Sr. López Sora, D. Luis Pueyo, D. Santiago Tofrado, el Sr. Montes y D. José González.

Los recién casados han venido a Madrid.

PETICIONES DE MANO

Para D. Eugenio Cruz ha sido pedida la mano de la señorita Pepita Solier Villanueva.

La boda se celebrará en breve.

—Para el jefe de Estadística D. Juan S. de Palazuelo ha sido pedida la mano de la señorita Consuelo Gutiérrez-Ravé Montero, hermana de nuestro compañero en la Prensa el director de «España y Chile».

La boda, que tendrá lugar el día 24 de los corrientes, en la iglesia parroquial de Santa Teresa y Santa Isabel, se celebrará en la intimidad, a causa del luto de ambos contrayentes.

NATALICIOS

Doña Dolores Pérez, esposa de D. Leonardo Sánchez, ha dado a luz un hermoso niño con toda felicidad. La madre y el niño se encuentran en perfecto estado.

ENFERMOS

Se encuentra completamente restablecida de su enfermedad la señorita Edvina Rickard.

—D. Adolfo Cadaval y Muñoz del Monte está mejorado de la dolencia que le aqueja.

NOTAS VARIAS

Después de brillantes ejercicios ha aprobado en el Real Conservatorio Nacional de Música el ingreso y el primer año de solfeo la angelical niña de nueve años Pilarcita Sánchez Jerez, nieta de la futura duquesa de Sevillano. Enviamos con este motivo a tan distinguida señora y familia la más sincera enhorabuena.

—Ha recibido la primera comunión la niña María de la Concepción de Silva y Azlor de Aragón, hija de los duques de Miranda.

—El conde de Elda, hijo de los marqueses de la Mina y nieto de la duquesa de Fernán-Núñez, está recibiendo muchas enhorabuenas por su brillante debut forense como abogado en la sala segunda del Tribunal Supremo.

—Los señores de García Jove (D. Daniel) se han instalado en un cuarto de la casa número 19 del paseo de la Castellana.

VIAJES

Hoy saldrán con dirección a Londres las condesas de Velayos y de San Martín de Hoyos.

—La marquesa de Valdeolmos ha salido para Alhama de Granada.

—También ha salido para Mondariz monseñor Fariños.—P. de la V.

MARRUECOS

Aniversario

Larache.—Se celebró el décimo aniversario de la ocupación de Larache por las tropas españolas.

La Asociación de la Prensa, para conmemorar la fecha, organizó una velada que se celebró en el teatro España, engalanado con banderas y guirnaldas.

Tomaron parte en el festival los cuadros artísticos de las Sociedades recreativas.

Asistieron el general Barrera, los coroneles y numeroso público.

Junta de moros

Melilla.—Viajeros llegados de Alhucemas dicen que ayer vieron desde aquella plaza a numerosos moros, que a pie o a caballo se dirigían al monte Palomas, donde celebraron junta.

Sobre una tienda de lona se veía una bandera blanca.

BIARRITZ
HOTEL CHATEAU BASQUE
lujoso y nuevo, frente al Casino Municipal :-: Habitaciones :-: Departamentos
Restaurant :-: Afternoon tea :-: Garage.

Noticias generales

Una numerosa representación de propietarios e industriales del distrito de Chamberí se ha reunido para tratar de la organización de los festejos con motivo de la verbena del Carmen, nombrando presidente a D. Juan García Revenga y secretario a D. Luis de Onís.

PROBAD LAS RENOMBRADAS
MOSTAZAS TREVIJANO

CASA DE LA VILLA

LA SESION DE HOY

Siempre que se presagia que una sesión municipal va a ser borrascosa por tal o cual motivo, resulta una sesión sin importancia, y algo de eso ha ocurrido con la de hoy.

El Sr. Saborit, antes de aprobarse el acta, preguntó al teniente de alcalde Sr. Marcos si ratificaba las palabras contenidas en la misma referentes a la llamada por el gobernador para recomendarle una determinada candidatura electoral, y como el Sr. Marcos se ratificara en sus manifestaciones de la semana anterior, quedó aprobada el acta, ofreciendo los socialistas su apoyo al Sr. Marcos en el caso de que fuese atropellado por la autoridad gubernativa.

También se temía algún apasionamiento cuando se discutiera un dictamen referente a la aplicación del artículo 22 del reglamento de empleados, asunto en el que median intereses encontrados; pero el dictamen quedó sobre la mesa.

La discusión del orden del día fué prolija; pero al llegar a la sección de ruegos y preguntas, fué aún más lato el debate.

Se habló de todo: de las casas baratas, del impuesto por «plus valía», de expedientes que están sin resolver desde hace más de un año, de la falta de bocas de riego, de las obras del Metropolitano, de jardines como los de la Arganzuela, Escuela de Veterinaria y Viveros de la Villa, en los que no puede entrar el vecindario; del proyectado empréstito municipal, y de cien cosas más; pero de todos los ruegos formulados, el que dió lugar a réplicas de varios tenientes de alcalde fué el que dirigió el Sr. Cordero al alcalde pidiéndole que los nueve tenientes de alcalde restantes publiquen las multas impuestas durante el año anterior, las que han sido condonadas y las que han sido hechas efectivas.

La actitud del Sr. Cordero fué tachada de teatral, con vistas a las elecciones. Protestaron los socialistas, y fué levantada la sesión.

DIARREA MEMBRANOSA
La presencia de falsas membranas, a veces sanguinolentas, en las deposiciones, es debida a la descamación intestinal, con espasmos e irritación al recto. Se cura con el ELIXIR ESTOMACAL DE SAIZ DE CARLOS.

DESPUES DEL ATENTADO

¿Casanella en América?

Río Janeiro. — La Policía, que debe tener instrucciones, por saber noticias relacionadas con los cómplices del asesino del Sr. Dato, Pedro Mateu, tiene tomadas toda clase de precauciones para prender a éstos.

Se ignora si dichos cómplices se encuentran en territorio brasileño o si hay noticias de que vengan a bordo de algún buque.

Se guarda gran reserva sobre este asunto.

Dos detenidos en Bilbao

Bilbao. — Se ha tenido noticia de que un comisario y varios agentes de Policía se presentaron en las obras de reforma que se llevan a cabo en el local que ocupa una aristocrática Sociedad bilbaína, procediendo, pistola en mano, a la detención de dos obreros que allí trabajaban, creyéndose que estas detenciones se hallan relacionadas con el asesinato del Presidente del Consejo Sr. Dato.

Tanto en el Gobierno civil como en la Jefatura de Policía se guarda la más absoluta reserva acerca de estas detenciones.

Se sabe también que han llegado varios agentes de la brigada de Investigación, quienes conducirán a Madrid a los dos detenidos.

El suceso de la calle de Góngora

Expediente a un policía.—El sereno de la calle : : : : : : : :

El director de Seguridad ha ordenado la apertura de expediente contra el agente de Vigilancia que prestaba servicio en la puerta de la Casa del Pueblo, al ocurrir el suceso de la calle de Góngora, por no haber perseguido al criminal que huía, dedicándose a prestar auxilio al herido cuando éste era ya socorrido por sus compañeros.

También ha puesto a disposición del Juzgado al sereno de la calle, que tampoco se preocupó de detener al agresor.

Sigue el misterio

Se ha hecho cargo del sumario el juez del distrito del Hospicio, Sr. Oppelt, que esta mañana a las siete empezó a tomar declaración a los testigos presenciales del hecho y a las personas que podían aportar algún antecedente útil.

Entre los testigos presenciales figuraba el litógrafo Francisco García Chamorro, que con Joaquín Rubio, José Pérez Redondo y Francisco Arreal formaban el grupo de litógrafos en que iba el desgraciado obrero asesinado cuando, terminada la reunión de la Casa del Pueblo, se retiraban por la calle de Góngora.

Chamorro auguró que ni él ni Francisco Fernández Escribano habían jamás sido coaccionados por pertenecer al Patronato de Damas; que la reunión de la Casa del Pueblo fué reposada y pública para todos los obreros de dicha casa que quisieron presenciarla; que intervinieron en el debate sobre la incompatibilidad de pertenecer al Sindicato y a dicho Patronato los compañeros José Fernández Díez y José Rodríguez López, y que al salir de la reunión observó que un individuo llamó a Escribano aparte, ya en la esquina de la calle de Gravina, no llamándole la atención por juzgarle amigo suyo.

Dijo que el sujeto que le llamó no era el que disparó, afirmando que aquél era alto y éste bajo y regordete, con traje claro, como de albañil o panadero.

Los tres disparos fueron simultáneos y hechos a boca de jarro, huyendo el agresor por la calle de Piamonte abajo, aunque ignora si aquél se metió en la Casa del Pueblo o continuó hasta la del Barquillo, porque él, con los demás compañeros del herido, se dedicaron a socorrerle.

Las declaraciones de José Pérez Redondo, Francisco Arreal y Joaquín Rubio, amigos de la víctima, son parecidas a la anterior.

Otro amigo, llamado Angel Villanueva Rubio, que estuvo con el agredido desde las seis de la tarde, en que dejaron el trabajo, hasta las ocho y media de la noche, en un tupi de la calle del Divino Pastor, no se enteró del hecho hasta el día siguiente, al volver al taller.

El padre del muerto, Dionisio Fernández Sánchez, que es cochero, confirmó que su hijo iba a contraer matrimonio a fines del presente mes con Manuela Hernández, que habita en la calle de Sagasta, 5; pero desconoce si el muchacho tenía o no enemigos personales.

El sereno 111, Rafael Blanco Pereda, que se hallaba frente a la casa número 11 duplicado de la calle de Gravina, dijo que al oír los disparos vió a un hombre que caminaba difícilmente hacia él, seguido de otros tres, uno de los cuales le dijo:

—¡Sereno, échele una mano a ése!

Creyendo que era el autor del hecho, trató de detenerle; pero en aquel momento el indicado sujeto cayó al suelo sin pronunciar palabra ni contestar a las preguntas que él y los demás le dirigían.

El sereno número 100, Benigno Menéndez Menéndez, que a la hora de los disparos se hallaba cerrando el portal de la casa número 22 de la calle de la Libertad, corrió hacia la de Piamonte, por donde le dijeron que huía el agresor, y no pudo ni verle por la aglomeración de gente que había frente a la Casa del Pueblo.

Francisco Moreno Díaz, litógrafo, y otros testigos, que han sido también interrogados, tampoco han dicho nada de interés.

El suceso, por consiguiente, continúa en el mismo misterio de los primeros momentos.

HIJOS DE MAGDALENA
Arenal, 15, y Carrera de San Jerónimo, 8.
Impermeables ingleses, pañuelos, corbatas, bastones, paraguas, tirantes, ligas, camisas, calcetines, pijamas, mantas de viaje, artículos de sport, capas sport, géneros de punto.

Noticias de teatros

GACETILLAS

Comedia.—Pasado mañana domingo, a las cinco y media de la tarde y diez y cuarto de la noche, se representarán las cada vez más aplaudidas obras *Tranquilo y sereno* y *Mi salvador*.

Todas las noches, a las diez y cuarto, *Tranquilo y sereno* y *Mi salvador*.

Se despacha en Contaduría.

Centro.—Mañana sábado no hay función, por celebrarse la verbena del Centro de Hijos de Madrid. El domingo 12, dos funciones, a las seis y media y diez y media.

Ideal Rosales. — El gran éxito que obtuvo la preciosa revista *¡Oh, la revue!* el día de su estreno, se ha confirmado en noches sucesivas, llenándose el teatro de distinguido público, que aplaude la lujosísima presentación y ejecución.

Todas las noches, a las diez y media, *¡Oooh, la revue!*

Pasado mañana domingo, a las seis de la tarde, *¡Oh, la revue!*

Las localidades se expenden en el teatro de la Comedia, sin aumento de precio, de once de la mañana a nueve y media de la noche, y después de esta hora en el despacho del Ideal Rosales.

La Tempranica.—Después de una brillante *tournée* por las provincias del Norte, ha regresado a Madrid esta notable canzonetista de aires regionales, la cual, después de unos días de descanso en esta corte, saldrá para las provincias andaluzas, ventajosamente contratada.

PARA LEER

El país azul.—Se ha impreso y puesto a la venta el libro de la fantasía cómica en un acto *El país azul*, estrenada con grandioso éxito en el teatro de la Latina, donde sigue representándose todas las noches con el teatro lleno.

Cartel para el día 11

COMEDIA.—Compañía cómicodramática.—10,15, Tranquilo y sereno y Mi salvador.

PARISH. — A las diez de la noche, función 105.ª por la compañía internacional de circo de Leonard Parish.—En el último número del espectáculo, torneo de luchas grecorromanas.—Biressi contra Dame; Simonon contra Nené; Salvador contra Rossius.

APOLO.—6,30, Las bribonas y Amor bandolero. — 10,30, El trébol y Las pesetas del diablo.

REINA VICTORIA. — 6,30 (especial), El príncipe Carnaval.—10,30 (especial), Los claveles rojos.

NOVEDADES.—6, ¡Suerte que tié una!—7,15, Los amores de la Filo.—10,15, La mancha de la mora.—11,30, Las tres cosas de Juanita.

LATINA.—6,15 y 10,15, Bohemios.—7,30, La reina mora.—11,30, El país azul.

ROSALES. — 10,30, La revista ¡¡Oh!! la revue. — Mado Minty, Margoni Stevent, Ramper, Gloria Nardi, Trío Valserra, Ivonne Ayné y Ardevol.

CINE IDEAL.—5,30 y 10. — Aurora la gitana (creación de la bella actriz yanqui Edith Storey).—La canalla dorada (por Xavier de Montepín, tercera jornada, fin de la novela).—El campeón de la mentira (por el simpático actor «cow-boy» Gibson) y otras.

REAL CINEMA y PRINCIPE ALFONSO. Empresa Sagarra.—5,30 tarde.—10 noche. Estreno: Amsterdam (panorámica). — La cuestión palpitante (emocionante cinedrama moderno). — Estreno: Casados sin casa (muy cómica).—Estreno: Mi caballo pinto (por William S. Hart).

CINEMA ESPAÑA. — Empresa Sagarra.—Desde las cinco.—Repetición del extraordinario programa del viernes kilométrico.—Estreno de Film Mascotte.—Regalo de dos monedas de oro.

BOLETIN RELIGIOSO

Sábado 11 de junio de 1921

Santos del día.—Santos Bernabé, apóstol; Félix y Fortunato, mártires; Parisio y Gregorio, obispos, confesores; y Santa Adelaida, virgen.

La misa y oficio son de San Bernabé, apóstol, con rito doble mayor y color encarnado.

Cultos.—Se gana el jubileo de Cuarenta Horas en las Religiosas de Don Juan de Alarcón, y continúa la novena al Sagrado Corazón de Jesús; a las ocho, exposición de S. D. M.; por la tarde, a las seis, el ejercicio, preces y procesión de reserva.

Visita de la Corte de María.—Nuestra Señora del Milagro en las Descalzas Reales; de Belén en San Juan de Dios; de la Fuencisla en Santiago; de Lourdes en San Martín y San Fermín de los Navarros, o del Amparo en San José.

Espíritu Santo. Adoración nocturna. Turno: San Juan de Sahagún.

Solemne *Tedéum* a las diez en punto.

AVISOS UTILES

Consideraciones sobre la salud

La salud, el más precioso de nuestros bienes, es también el que está más expuesto. Todo en la vida que vivimos, fatigas, disgustos, influencias atmosféricas y hasta nuestras imprudencias, todo tiende a alterarla, provocando la debilitación de la sangre y del sistema nervioso, esto es, el aminoramiento de los dos elementos sobre los cuales el equilibrio físico reposa principalmente. ¿Cómo se reconstituyen ambos y, mejor dicho, cómo se conservan? En las Píldoras Pink hay todo lo necesario para eso, por tener muy activas propiedades como reconstituyentes de la sangre y de los nervios. Los temperamentos frágiles de anémicos, debilitados, neurasténicos, observan que les prueba mucho el uso de las Píldoras Pink, que fuera de su acción sobre la sangre y los nervios, tienen óptima influencia sobre el conjunto de las funciones orgánicas. Una cura de Píldoras Pink con intervalos regulares, particularmente en los cambios de temporada, resulta ser, pues, muy salutífera.

Las Píldoras Pink se hallan de venta en todas las farmacias, al precio de 4 pesetas la caja, 21 pesetas las seis cajas. Las cajas vendidas en España deben llevar exteriormente una etiqueta indicando que contienen un prospecto en lengua española; de no tener esta etiqueta, conviene no aceptarlas.

CENTRO ESPAÑOL DE REASEGUROS (S. A.)

Convocatoria

En cumplimiento de lo que preceptúan los Estatutos de la Sociedad, se cita a junta general ordinaria de accionistas, con objeto de examinar, discutir y aprobar en su caso el balance y cuenta de pérdidas y ganancias del primer ejercicio y la Memoria relacionada con el mismo.

La Asamblea tendrá lugar el día 20 del corriente mes, a las seis de la tarde, en el domicilio social, Serrano, 7, principal.

Se recuerda lo que para estos casos dispone el artículo 18 de los referidos Estatutos.

Madrid, 9 de junio de 1921.—El presidente, *Leonardo Rodríguez*.

NO comprar alhajas sin ver antes precios en la joyería Pérez Molina, C.ª de San Jerónimo, 29, esquina a plaza de Canalejas.

LA HIGIENICA
Agua vegetal de Arroyo, prem.ª en varias Exposiciones científicas con medalla de oro y plata; la mejor de todas las conocidas hasta el día para restablecer progresivamente los cabellos blancos á su primitivo color; no mancha ni la piel ni la ropa: es inofensiva, tónica y refrescante en sumo grado, lo que hace que pueda usarse con la mano, como si fuese la más recomendable brillantina. Venta en perfumerías y peluquerías de Madrid y provincias.—Depósito central: Preciados, 56, pral.

Interesantísimo
folleto sobre las enfermedades crónicas del corazón y los pulmones. Envíase gratis a los enfermos de estos órganos que lo pidan.
Doctor Benítez. — Cister, 16, Málaga.

ESTABLECIMIENTO TERMAL
VICHY (FRANCIA)
El mejor instalado del mundo entero.
TRATAMIENTO ESPECIAL
Hígado, estómago, gota, diabetes, artritismo.
Lujosos hoteles :: Casino :: Teatro
VIAJE FACIL.-Precios francos franceses

Banco de España

Intereses de Bonos del Banco de España, emisiones de 30 de junio de 1918, y 31 diciembre 1920, unos y otros al 6 por 100 anual.

Desde el día 10 del corriente podrán presentarse en la Sección correspondiente de las oficinas centrales de este Banco los cupones del vencimiento de 30 del actual de los Bonos del Banco de España, para señalamiento de su pago.

Madrid, 8 de junio de 1921.—El secretario general, *O. Blanco-Recio*.

Imp. de LA CORRESPONDENCIA DE ESPAÑA
Factor, 7

ANGLO-SOUTH AMERICAN BANK, LTD.
CASA CENTRAL: 62, OLD BROAD STREET, LONDRES
Capital y Reservas, más de 13.000.000 de libras esterlinas.
SUCURSALES:
BARCELONA, MADRID, BILBAO, VIGO, SEVILLA, VALENCIA, PARIS, NEW YORK (AGENCIA), BRADFORD (INGLATERRA), MANCHESTER (AGENCIA)
24 Sucursales en ARGENTINA, CHILE, URUGUAY Y PERU
Efectúa toda clase de operaciones de Banca, especialmente con la Gran Bretaña y América del Norte y Sur.
Cajas fuertes de alquiler a precios módicos.

LA MODA

CONSEJOS A LAS LECTORAS

Armando P.—He agradecido mucho su carta. Duda usted de que sea mujer por el «sentido común» que demuestro. Nos juzga usted con excesiva ligereza. Ya ve, para muestra basta un botón. Me he ocupado en distintas ocasiones de ese asunto interesante. En efecto; si la mujer hiciese más *sport* no recibiría yo tanta carta pidiendo una receta para adelgazar. Contra esa hinchazón, lávese con agua boricada caliente (no mucho).

*

Segundo Don Juan.—Toda alma tiene su secreto; toda mujer su misterio.

*

Una sevillana.—Procure no ser tan arisca. Más moscas se cazan con miel, etc. En cuanto a su primita, que eche un candado a su corazón, porque «ése» no tiene remedio.

*

Esperando. — Debe usted escribirle. Es buena.

*

Rosaura.—He agradecido la receta. Usted no se parece, felizmente, a esas señoras egoístas, que guardan celosamente el secreto de los productos que usan. Siento, en cambio, no poder contestar a sus preguntas.

*

Leovigildo.—Procure hacerse el indiferente algo de tiempo; lo suficiente, si ella le quiere, para hacerse desear, y vuelva de nuevo con entusiasmo.

*

Ana María.—Marca Lesquendieu; este producto es bueno cuando ha de dárselo una misma; pero no es tan perfecto como las cataplasmas de *henné*, que sólo aplican en las grandes peluquerías para señoras.

*

Incógnita.—Hágase poner por un profesional una cataplasma de *henné*.

*

Preguntonas.—Menos mal que lo reconocen. ¡Por favor, no se unan varias para hacerme tantas preguntas, si no quieren enviarme a veranear a un manicomio! Sólo contestaré a dos. Primera. Sí. Segunda. No.

*

Una jerezana rubia.—Voy a denunciarla como acaparadora de toda la sal andaluza. ¿Conque maestra o médica? Ni lo uno ni lo otro; más bien una ensalada rusa. Mil gracias.

*

P. G. A.—Para las morenas, el color salmón y el «yema de huevo»; para rubias, azulina. ¿Cómo se harían ustedes amar? ¡Ay, ay, ay, qué preguntita! Lean ustedes los anuncios de los periódicos, donde he solido leer: «Para hacerse amar locamente.» Pueden pedir esa receta.

*

Avilesa preguntona.—No conviene abusar sin necesidad; pero no estropea el cutis. Segunda. Estará bien con vuelta, pero preferiría el crespón. Más que el edificio del Club que me envía, he admirado al pollo relleno que viene en el dorso. Me figuro que será el «Don Juan» de esa población.

*

Su más ferviente...—Sí, la recuerda. Está bien la idea del vestido. Buena ortografía, letra desconcertante.

*

Una morena y una rubia.—Para las manos, masaje de los dedos con una crema a base de almendras. El peinado que mejor la siente. Yo no sé si estarán más de moda las rubias que las morenas, ni si se «llevarán» las altas o bajas, las gruesas o las delgadas; no estoy al tanto de esta importante cuestión.

*

A. Pérez.—Lávese a menudo la cabeza con agua y jabón blanco de cocina y aclare con agua adicionada con bicarbonato de sosa.

*

Una portuguesa amiga de España.—Se lleva muy poco tiempo, y si no existía gran intimidad, está permitido no llevarla. Segunda. Consuélese, no es de las peores; es clara y regular.

*

R. M.—Tranquilícese. He recibido su amable carta. No me cansan; al contrario, a nadie amarga un dulce, y menos a una golosa como yo.

*

Un curioso zamorano.—Tome usted levadura de cerveza Coirre. Segunda. Desea usted saber demasiado.

M. DE M.

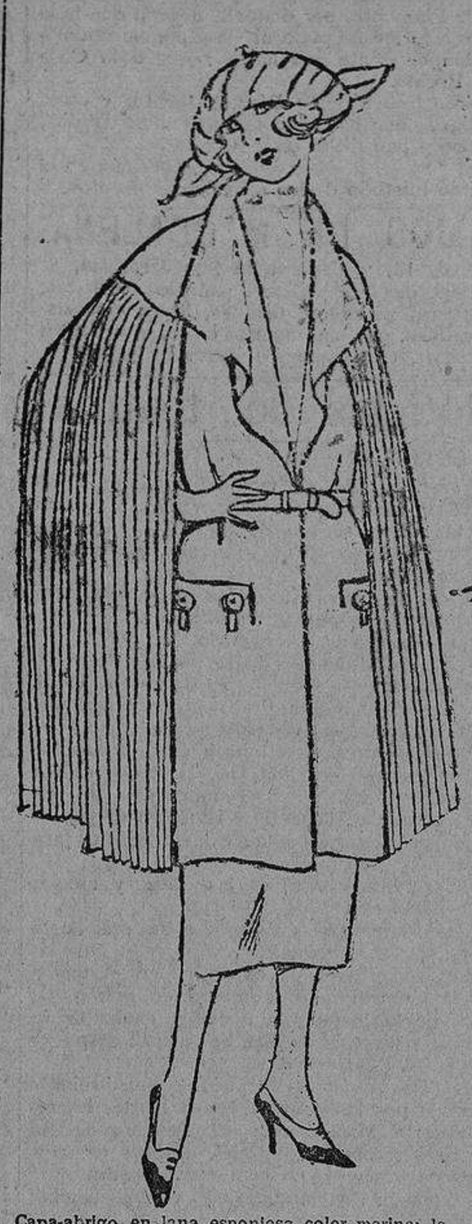

Capa-abrigo en lana esponjosa color marino; la capa puede ser lisa o lisa. Botones de nácar blanco, cinturón y cuello blancos.

Traje sastre color café con leche, tiras y botones de cuero.

Juvenil trajecito de clarina amarillo, cuya originalidad consiste en las lorzas, que van de ancho a más estrecho; flores en el talle.

USE USTED LOS PRODUCTOS
ROBERTS
EN TODAS LAS PERFUMERIAS

ANISOSA
Nuevo preparado compuesto de bicarbonato de sosa purísimo y esencia de anís. Sustituye con gran ventaja al bicarbonato en todos sus usos.

SOLUCION BENEDICTO
glicero-fosfato de cal con CREOSOTAL. Tuberculosis, catarros crónicos, bronquitis y debilidad general
DEPOSITO
DR. BENEDICTO. San Bernardo, 41, Madrid.
Venta: Principales farmacias de España.

DEBILIDAD. NEURASTENIA
CONSUNCION, CLOROSIS
CONVALECENCIA
ANEMIA
VINO y JARABE
Deschiens
a la Hemoglobina
Los Médicos proclaman que este Hierro vital de la Sangre es muy superior á la carne cruda, á los ferruginosos, etc. — Da salud y fuerza. — PARIS.

¿Desea usted los mejores dulces y postres?
VISITE LAS CASAS
Viena Repostería Capellanes
Martín de los Heros, 33 y 35; Arenal, 30; Génova, 25; Preciados, 19; Alarcón, 11; Marqués de Urquijo, 19; Toledo, 66, y San Bernardo, 88.

Para anisados. Para Licores
Para jarabes. Para escarchados
Para coñacs.
FRANCISCO ALVAREZ CONSTANTINA Sevilla

—GOTAS—
NEUROSTÉNICAS
FOSFORADAS
—GENOVÉ—
ALIMENTO DEL CEREBRO
VALIOSO TÓNICO DE LOS NERVIOS
MEDICAMENTO DE ACCIÓN RÁPIDA Y EFICAZ EN LA NEURASTENIA, ESTADOS MELANCÓLICOS, JAQUECAS, AFECCIONES NERVIOSAS, IMPOTENCIA ETC.
DE VENTA EN TODAS LAS FARMACIAS

Espino artificial
galvanizado, núm. 16, nuevo, en carretes de 25 y 50 kilogramos, a 80 francos franceses los 100 kilos, bordo Pasajes, Bilbao o Irún. Aduanas por cuenta del comprador. IBARROLABURU. Hernani (Guipúzcoa).

GRAN LIQUIDACION. Camas, comedores, alcobas. Traspaso local con géneros o sin ellos. Fuencarral, 33, 1.º Diez y ocho departamentos, gran salón, ocho balcones.

LA Esmeralda. La casa que más dinero da por alhajas, dentaduras y papeletas del Monte.—Postas, 26, platería. Teléfono 54.

SARNA
ANTISARNICO MARTI
El único que la cura sin baño. Véndese en todas las buenas farmacias.

Sastrería Riaza, alcont.º y crédito 8 meses. Corredera, 45

Las galletas
OLIBET
son las mejores

BICICLETAS
Cedo negocio venta y alquiler por valor mercancías. Ocasión para establecerse mecánico. Apartado 224.

SOCIEDAD
DE ANUNCIOS
Se reciben para los periódicos.
MONTERA, 19

CON ALEGRIA VEO
aumentar
rápidamente las ventas de mi Establecimiento, gracias a la eficaz propaganda realizada por la Agencia de anuncios *Colomina*, Fuencarral, 13 y 15. Tarifas y presupuestos gratis.

Con tristeza digo
que
por no anunciar he perdido toda mi clientela. Ahora pienso recuperarla encargando mi propaganda a la *Agencia Colomina*, Fuencarral, 13 y 15, teléfono 805 (junto á la Gran Vía).

AVARIOSIS
CURACION DEFINITIVA
: : : : SERIA : : : :
SIN RECAIDA POSIBLE
POR LOS
COMPRIMIDOS DE GIBERT
10 años de éxitos ininterrumpidos
Preparado por J. GIBERT, farmacéutico especialista de 1.ª clase de la Universidad de París.—Descubrimiento reciente y sensacional, destinado a revolucionar el mundo médico y a la terapéutica moderna.—Tratamiento fácil y discreto, aun de viaje.
LA CAJA DE 50 COMPRIMIDOS, 10 PESETAS
Dep. gral.: Farm. J. GIBERT, 19, rue d'Aubagne, Marsella, Francia
Barcelona: BALTÁ, Rbla. Cataluña, 1, y principales farms. de España

Jaqueca despues de la Comida, significa:
Mal funcionamiento de los Organos de la Digestion
(Estomago, Intestino, Higado, Pancreas)
Una Píldora del Dr DEHAUT
tomada cada dos días, en una de las comidas *restablecerá el funcionamiento normal* á dichos organos y os librará de Jaquecas, Congestiones, y Vahidos.
De venta en todas las farmacias.
Dr DEHAUT, 147, Faubourg St-Denis, PARIS

Antes de comprar específicos nacionales o extranjeros y recetas, preguntar precios en Puebla, 11, farmacia. Tenemos el Depurativo Radical mejor del mundo.

EL 23 del actual, a las nueve de la mañana, serán subastadas las operaciones vencidas de agosto de 1920, las no vendidas en la subasta anterior y las suspensas de meses anteriores de la Caja de Préstamos Central, en el domicilio social del Banco de Previsión Mercantil, Montera, 12, entresuelo, donde serán expuestos los lotes el 16, de nueve a diez de la mañana.

BODAS
Retratos magníficos, los mejores, hace ROCA, fotógrafo. Tetuán, 20.

VINO AROUD
CARNE - QUINA - HIERRO
El mas Reconstituyente soberano en los casos de: Clorosis, Anemia profunda, Malaria, Menstruaciones dolorosas, Calenturas.
Calle Richelieu, 26, Paris.
TODAS FARMACIAS.

MATERIAL FERROVIARIO
Compramos carriles, vagones, vagonetas, molinos, material de hierro y motores.—Peligros, 3, entresuelo.
S. A. «LA VASCONGADA»

Anuncios :: LA PRENSA :: Carmen, 18.

LEGÍTIMOS
NEUMÁTICOS
INGLESES
DUNLOP
Agencia exclusiva de España y Portugal para los productos de THE DUNLOP RUBBER C.º LTD., Birmingham (Inglaterra).
SOCIEDAD ESPAÑOLA DUNLOP (S. A.)
MADRID — Claudio Coello, 106.
BARCELONA — Rambla Cataluña, 78.
Telegramas, Telefonemas DUNLOP

LOS MÉDICOS
de todo el mundo
proclaman que la
CARNE LÍQUIDA
DEL DR. VALDÉS GARCÍA
DE MONTEVIDEO
es el remedio insubstituíble para combatir la Anemia, Debilidad, Raquitismo y Tuberculosis y para abreviar las convalecencias de toda clase de enfermedades.

DE VENTA
en todas las Farmacias
y Centros de Específicos

Fundada 1752.
Cuando Quiera Vd. Píldoras,
tome las de Brandreth
Puramente Vegetales.
Siempre Eficaces.
Curan el Estreñimiento Crónico.
Las Píldoras de BRANDRETH, purifican la sangre, activan la digestión y limpian el estómago y los intestinos. Estimulan el hígado y arrojan del sistema la bilis y demás secreciones viciadas. Es una medicina que regula, purifica y fortalece el sistema.

Acerque el grabado á los ojos y verá Vd. la píldora entrar en la boca.

Para el Estreñimiento, Vahidos, Somnolencia, Lengua Sucia, Aliento Fétido, Dolor de Estómago, Indigestión, Dispepsia, Mal del Hígado, Ictericia, y los desarreglos que dimanan de la impureza de la sangre, no tienen igual.
DE VENTA EN LAS BOTICAS DEL MUNDO ENTERO.
B. Brandreth

Fundada 1847.
Emplastos de Allcock Marca Aguila
B. Brandreth
Remedio universal para dolores.
Donde quiera que se sienta dolor aplíquese un emplasto.
Agentes en España—J. URIACH & Ca., BARCELONA