10 CTS. **LA CORRESPONDENCIA DE ESPAÑA** 10 CTS.

AÑO LXXIII.—NUM. 22.879 MADRID.—LUNES 22 DE NOVIEMBRE DE 1920 VARIAS EDICIONES DIARIAS

ANTE UN CONFLICTO

EL PROBLEMA DE LA PRENSA

No hay ninguna industria que proporcionalmente a su capital dé medios de vida a tantas familias como la de editar periódicos, ni ninguna que dé al vendedor de sus productos tan grande comisión. Un periódico que tire solamente 50.000 números reparte cada día 1.500 pesetas a los vendedores y sostiene entre redactores, empleados de administración, tipógrafos, estereotipadores, maquinistas, operarios de cierre, ordenanzas y repartidores a más de doscientas personas. ¿Qué industria hay que pueda decir otro tanto?

*

A partir de Enero próximo se presenta un problema pavoroso, y quienes dirigimos periódicos tenemos el deber moral de defender su vida, no por móviles egoístas, sino para impedir que cuantos viven de la industria periodística se encuentren sin trabajo. He dicho que no nos mueve ningún móvil egoísta, pues los menos perjudicados por la desaparición de los periódicos serán sus directores, ya que no les será difícil encontrar otras colocaciones que acaso les abran horizontes más amplios que los ofrecidos por una profesión para la cual no hay hora de descanso ni día de libertad. De mí sé decir que si dedicase mi actividad a cualquier otra profesión liberal y en ella trabajase las catorce o diez y seis horas que dedico a la labor periodística, seguramente obtendría ingresos mucho mayores sin tantos sinsabores ni quebraderos de cabeza.

No se trata de defender un negocio. Se trata de impedir que los diarios no puedan vivir y queden en la calle centenares de familias. Nosotros, los directores, podremos dedicarnos fácilmente a otros trabajos; pero el resto del personal tropezará con grandes dificultades para encontrar colocación.

*

Mírese por donde se mire, no hay mas que un camino: la reducción del tamaño de los periódicos, la disminución de sus gastos y el aumento de sus ingresos, suprimiendo además una parte del personal para que pueda vivir la mayoría. El sacrificio será doloroso; pero como es inevitable, no habrá más remedio que realizarlo a título de mal menor, por ser preferible que queden sin trabajo diez que ciento.

Ningún diario podrá soportar un gasto de papel efectivo superior a cuatro céntimos en número, y aun así será su vida muy difícil. Los ejemplares son vendidos a siete céntimos; pero con la vuelta, las roturas de papel y el papel que se inutiliza al cargar y descargar las bobinas, son vendidos en realidad a seis céntimos. Los dos céntimos de beneficio en la venta son 1.000 pesetas para cada 50.000 números, y calculando un ingreso neto de 1.000 pesetas por publicidad, se llega a 2.000 pesetas diarias. Por escaso que sea el presupuesto de un diario que tire 50.000 ejemplares, asciende, aparte el papel, a más de 2.000 pesetas diarias. Claro es que hablo de los diarios que pagan a sus redactores.

En estos términos planteado el problema, claro es que no podrá vivir, a menos de estar subvencionado por poderosas empresas, o de dedicarse al merodeo, ningún periódico que tenga más de cuatro céntimos de papel y tire 50.000 ejemplares, que es el tipo corriente en España.

*

Francia nos da el ejemplo. Allí se han dividido los periódicos en tres grandes grupos. Los políticos, se publican con una sola hoja y se venden a 15 céntimos. Los ilustrados, como «Excelsior», publican, alternativamente 4 páginas o 6 y se venden a 20 céntimos. Los de información, tipo «Le Journal», publican 4 páginas y se venden a 15 céntimos. Todos, publican sólo 2 páginas de texto y 2 de anuncios y reclamos.

Si París con ser París puede tener periódicos con sólo 4 páginas y 2 de texto, ¿cómo no ha de poder tenerlos Madrid? Lo que sucede es que en Francia no se publican las tonterías que aquí publicamos, convirtiendo los diarios en gacetas para comadres o en folletos de divulgación científica. Insertan únicamente las noticias de interés general, condensándolas todo lo posible, y jamás llevan a sus columnas asuntos que en realidad son minucias sin interés ni importancia.

O transformarse o morir. Ese es el dilema, sin que de él se salven mas que aparentemente ni siquiera los diarios que viven del dinero político o industrial, que tarde o temprano se acabará, pues las industrias y los amigos políticos de tal o de cual personaje se cansarán de gastar millones por los siglos de los siglos.

*

Otro aspecto es el de la publicidad. En Francia cuesta una línea en cuarta plana hasta 20 francos y la línea de reclamos 100. Media columna vale allí más que toda la publicidad de un periódico español ¡¡¡y paga el público 15 y 20 céntimos por 4 páginas!!! ¿Cómo hemos de dar aquí doble número de páginas por 10 céntimos al mismo tiempo que cobramos la línea de publicidad a 50 céntimos? Allí no publica jamás la prensa noticias de bodas, de bautizos, de fallecimientos, de reuniones, sin cobrarlas a precios carísimos, y aquí en cambio publicamos todo de balde, sin que jamás sea ni agradecido con unas líneas de gracias. Y por añadidura aun nos desprecian algunos a quienes si les pasásemos la cuenta nos deberían miles y miles de pesetas por la publicidad gratuita que les hemos hecho durante largos años.

Esta y no otra es la realidad. Es la prensa española la más desinteresada de todo el Mundo, y los periodistas españoles los más combatidos de la Tierra, aun cuando su vida no sea otra cosa que una consagración al servicio de los demás, encumbrando a diario a necios y a majaderos que sin la prensa no serían conocidos mas que en sus respectivos domicilios.

*

Tenemos el deber moral de defender la vida de cuantos en la prensa tienen sus medios de vida, y yo me permito invitar a todos, como director del diario decano de Madrid, a que depongan apasionamientos de orden político y diferencias de orden privado para llegar a una fórmula que salve a los periódicos del peligro de muerte en que se encuentran y aseguren la vida a los centenares de familias, acaso millares, que de la prensa viven con su honrado trabajo.

LEOPOLDO ROMEO

DESPUES DEL FRACASO DE WRANGEL::::

¿LA LÍNEA OBLICUA?

Francia no tiene las mismas razones que Inglaterra para tratar con los bolchevistas. Las dos grandes fuerzas de Francia, equivalentes entre sí, son los obreros y los campesinos, que hoy se hallan en pugna y mañana pueden reunirse haciéndose mutuas concesiones. En la Gran Bretaña predomina el elemento obrero. El inglés, que ha sido sucesivamente pastor, agricultor y marino, es hoy, antes que nada, industrial. Inglaterra es una fábrica y un mostrador. Y su deseo de convertirse en el árbitro de los mercados del Mundo hace que un setenta y cinco por ciento de su población se consagre a minería, fabricación, comercio y banca—es decir, a trabajar hacia fuera en un sentido de expansión y de conquista lícitas—, mientras está por resolver el gran problema interior de la propiedad agrícola, «feudalizada» aún. No hay en Inglaterra, como en Francia, ese pequeño propietario agrícola, ese pequeño capitalista, ese patrono de sí mismo que sirve de contrapeso al obrero y establece el equilibrio social. Por eso Lloyd George—no obstante el acendrado individualismo anglosajón—siente más respeto por Lenin que M. Millerand.

De otra parte, Inglaterra predomina en Oriente, y desea, como es lógico, que los bolchevistas cesen una propaganda encaminada a destruir ese predominio. Wells nos hace dudar de la eficacia de esta propaganda; pero Lloyd George — y sobre todo lord Curzon, Bonar Law y Chamberlain—parecen tomarla muy en serio, hasta el punto de que los tres últimos se oponen a la reanudación de las relaciones comerciales con Rusia mientras los Soviets no supriman su propaganda oriental.

Francia no es protectora, celadora o dominadora en Oriente en las proporciones gigantescas de la Gran Bretaña. De modo que, por cualquier lado que se mire, por el social o por el internacional, no se ven los motivos que puedan impulsar a Francia a seguir con los bolchevistas la conducta de Inglaterra.

Esta política es práctica y de orden mercantil. Los ingleses transigen con los bustos de Karl Marx en los nuevos altares de Rusia, siempre que los pueda sortear la sandalia de Mercurio. Francia, más consecuente y más romántica, no quiere pactar con los dictadores comunistas mientras no se transformen en simples demócratas.

Pero derrotado Wrangel, desvanecidas las posibilidades de sustituir al Gobierno rojo de Moscú por un Gobierno menos fanático, por un Gobierno de más espíritu occidental, ¿no surgirán en Francia partidarios de una nueva política con respecto a Rusia? ¿Y no podría ser esta política semejante a la de Inglaterra? Porque—y el argumento es fuerte por lo muy humano—en cuanto Rusia coma y se caliente, y se lave y se vuelva a sentir algunas de las dulzuras de la civilización, es casi seguro que irá cediendo las páginas de «El capital» a cambio de las materias primas y de los objetos manufacturados que le llegarán de Occidente. El inglés se dice:

—Esta Rusia famélica, desharrapada y piojosa tiene fiebre: la fiebre del hambre. Echémosla de comer y luego se verá si piensa del mismo modo.

El cálculo filosófico de John Bull no es disparatado, ni mucho menos. Pero no todos los pueblos comprenden esa filosofía que pudiera llamarse estomacal. Francia sigue a Rusia con el corazón y, en su avatar comunista, la combate frente a frente. Tal vez se equivoca. Tal vez la línea oblicua sea la más indicada para dar al traste con el bolchevismo.

ALBERTO INSUA

EL PROBLEMA SOCIAL

LOS QUE HUELGAN

Jerez.—Por solidaridad con los arrumbadores se han declarado en huelga los toneleros y litógrafos. Se teme sea declarada la huelga general. Sin incidentes.

Almería.—Los mineros de Bacares se han declarado en huelga. Se ha concentrado la benemérita.

Bilbao.—Continúa la huelga de los obreros de la fábrica de vidrio de Lamiaco, y la de los ebanistas bilbaínos.

EL JAZZ-BAND

—¡Bueno; si esto lo hiciera en mi país, me mataban!

UN CUENTO

Una extranjera

La encontró en el Metro... Le llamó la atención su cara, de apariencia exótica; como continuara en pie, confundida con la gente, le cedió su asiento... Le dió las gracias con una inclinación de cabeza... Después, como hacía en otras ocasiones semejantes, cuando lo creyó discreto dejó de ocuparse de ella.

Sin embargo, el rostro exótico de la desconocida continuaba interesándole... Hubiera querido saber de qué color eran sus ojos apenas abiertos y sobre los cuales caían las largas pestañas...; también hubiera querido conocer la espiritualidad de su sonrisa y cómo estaban alineados los dientes en aquella boca herméticamente cerrada... Mil detalles de una cara que no se revelan al primer golpe de vista y que contribuyen a que la imagen que creemos ver en el primer momento sea muy diferente de la realidad.

Ella parecía no darse cuenta de lo que pasaba a su alrededor... En cada estación la ola humana que invadía el coche se relevaba, sin que la extranjera levantase la cabeza. Sin duda estaba habituada a este medio de locomoción y no se preocupaba mas que del término del viaje. Raúl se encontraba ahora cerca de ella...; sin embargo, no la veía mas que las tres cuartas partes de su persona, y le parecía así mucho más enigmática aún... Los rizados cabellos se retorcían en la nuca, formando un gracioso moñito negro... La línea de la frente a la barbilla se esfumaba en una sombra incierta... ¿A qué raza pertenece esta criatura? ¿De qué país lejano ha venido hasta aquí... Y además, ¿por qué inspiraba a Raúl una curiosidad tan ardiente?

Se produjo un nuevo rumor de viajeros... Raúl fué empujado y llevado atrás... En cuanto el tren reanudó su marcha se dió cuenta Raúl de que quedaba atrás la estación en que debía bajarse... Al momento hizo su composición de lugar. Prolongaba su estancia en París durante el verano solamente por gusto, pues no tenía nada que hacer, y él mismo se alegraba de verse libre de preocupaciones y trabajos y dueño de hacer lo que quisiera. Además de que ningún quehacer le desviaba de allí, sabía perfectamente que hasta que aquella interesante mujer de largas pestañas no saliese del Metro, él no saldría tampoco. No tenía la costumbre de seguir a las mujeres, hecho que calificaba de irreverente, estúpido y de mala educación...; pero hoy pensaba en todo lo contrario... Estaba seguro de que bajaría detrás de ella y la seguiría tranquilamente, fuera el que fuera el camino que ella emprendiese.

Y esto fué, en efecto, lo que aconteció. Fué al final del trayecto, en un barrio extremo y pobre... La vió tomar ese paso automático de quien recorre un camino que le es familiar. El largo bulevar exterior, cuyos árboles aparecían cubiertos de polvo, parecía interminable entre casas muy altas. Casi cada diez puertas había un despacho de vino o un café con mesas a la puerta, en las cuales se veía gentes que descansaban y absorbían bebidas sospechosas.

La extraña mujer entró en uno de estos establecimientos públicos... Raúl se quedó más que sorprendido, consternado, y permaneció inmóvil y sin saber qué partido tomar. ¿Qué esperaba ya después de haber satisfecho su curiosidad pueril? Ella había entrado, y sin duda aguardaba a alguien... Y como Raúl no tenía que marcharse a emprender ningún trabajo ni a reanudar ninguna labor, continuaba sin moverse a algunos metros de distancia de la puerta de aquel antro en que la dama se había precipitado. El deseo de penetrar a su vez en el establecimiento le atormentaba, y como no pudo resistir la tentación de entrar, entró. Y la vió sentada allá en el fondo, en un rincón, ante una mesa en la que no había nadie. Se sentó un poco separado de ella, de modo que no pudiera darse cuenta de su presencia. Raúl podía examinarla a sus anchas y hasta buscar el medio de descifrar el enigma que su rostro extraño le había planteado. No podía aceptar la idea de que fuese el vicio vulgar y brutal lo que había arrastrado hasta allí a aquella criatura tan delicada.

Entre tanto continuaba sola, sin que nadie se le acercase. Se quitó los largos guantes de seda y dejó caer graciosamente la amplia capa que la envolvía. Apareció en la plena expresión de su juventud. El color ambarino de sus brazos y de su cuello daba la sensación de la fruta sazonada, apetitosa. Una sangre cálida y rica debía correr por sus venas. Como ella abriera los ojos, Raúl sorprendió en su mirada un fuego adorable. Entonces se dió cuenta del papel equívoco que estaba haciendo. Y se levantó para salir. Su discreción le decía que cometía una indelicadeza quedándose, al mismo tiempo que una voz que venía no sabía de dónde, pero que conocía perfectamente: la voz del hombre débil y apasionado que él mismo fué en otro tiempo, que le dijo: «Hay que volver mañana para *enterarse de...*»

*

Volvió, pero a otra hora distinta. Era por la mañana, y en el salón del establecimiento, abierto de par en par, no había nadie todavía. Preguntó por el dueño; pero no estaba en casa..., y fué su mujer, una rubia que ya había cumplido los cincuenta, quien se presentó. Raúl se alegró mucho de ello porque esta clase de conversaciones resultan siempre más útiles con las mujeres y está demostrado que usando un poco de diplomacia con ellas suelen revelar con facilidad sus más escondidos secretos. A los pocos momentos, la buena mujer le había contado la vida y milagros de todos los parroquianos; pero no le había dicho una palabra de la joven visitante. Raúl la condujo hábilmente al interesante asunto.

—¿No vienen a esta casa más que obreros? Estoy seguro de que alguna vez vienen también personas de más elevada clase social.

—No se engaña usted. Aquí viene gente de todas clases y de todas partes. Desde hace algún tiempo viene todos los días a la misma hora una mujer elegante. Se sienta en aquel rincón, se pone cómoda como si estuviera en su casa... y espera una visita... Pero no crea usted que se trata de una visita galante: es un niño de pocos meses que le trae una muchacha del barrio. La señora le coge en brazos, se desabrocha el cuerpo y el corsé, y le da de mamar todo lo que el chico quiere hasta que se ve harto... Después se lo lleva otra vez la muchacha y la señora me deja una moneda de plata sobre la mesa. ¡No vaya usted a figurarse que la señora tiene algo que tapar y que el niño es suyo! ¡Nada de eso! El niño es de una joven de este barrio que está muy débil y no puede criarle.

Raúl no dió completo crédito a lo que oía.

—Y ¿cómo se ha arreglado para...?—preguntó, sin que la mujer rubia le dejase terminar.

—Pues muy sencillo... Los extranjeros, ya lo sabe usted, no se preocupan como nosotros de ciertos prejuicios. Esta señora me dijo un día que se le había muerto un niño... y un niño precioso... Y quería que otro niño aprovechase el alimento que desgraciadamente no necesitaba el suyo ya. Entonces mandó fijar un anuncio en todas las alcaldías y comisarías de la capital, diciendo que deseaba encontrar un niño a quien dar el pecho una vez al día. Como por muchas razones no podía llevar el niño a su casa, ni tampoco ir ella a casa de la madre de la criatura, a quien no conocía ni de vista, halló mucho más sencillo venir aquí, donde se encuentra ajena a todo temor de sufrir la menor contrariedad. El chico, que estaba medio encanijado, chupa como una esponja. Salta de gozo cuando ve a la que le sirve de nodriza; el resto del día su madre lo alimenta con biberón. Y de este modo tan fácil se ha salvado una criatura más.

Raúl guardó silencio. Comprendió por qué el rostro de la desconocida le había inspirado una emoción tan intensa... Y adivinó el misterio que se ocultaba bajo las amplias pestañas caídas en la obra de solidaridad humana que aquella mujer joven, bella y quizás rica, realizaba con sublime alegría de su sangre.

JEAN BERTHEROY

SESION INAUGURAL

Academia de Jurisprudencia

Presidió el ex ministro D. Francisco Bergamín, quien, después de la lectura por el secretario, Sr. Soler, de la Memoria reglamentaria, pronunció un elocuentísimo discurso sobre Derecho social.

Comenzó diciendo que, lejos de calmarse las luchas que conmueven el edificio social, parece como que se recrudecen y aumentan de momento en momento.

Habla del estado de agitación que hace peligrar la vida del país con las huelgas y con los innumerables asesinatos que en su mayoría quedan impunes.

Dice que si en lo material ocurre esto, en lo moral es evidente que la protesta se halla en el ambiente, la rebeldía se exterioriza y la indisciplina es general.

Culpa de ello a los de arriba y los de abajo, porque si los primeros no utilizan sus riquezas logradas rápidamente sino en el vicio, con ello determinan que los de abajo, estableciendo inevitables comparaciones, sean campo bien dispuesto para toda idea disolvente.

Después de afirmar que los Gobiernos ponen poco de su parte para remediar el mal, recordando su última etapa de gobernante, dice que en ella ha sufrido amarguras grandes, viendo morir a manos de los perturbadores del orden a amigos queridos que no cometieron más delito que el de tratar de impedir propagandas insanas, y sufriendo la injusticia tremenda de que se atribuyesen a sus procedimientos de Gobierno tan repugnantes crímenes.

En párrafos elocuentes expresa que si los grandes propietarios no tienen derecho a tener improductivas sus propiedades, que pueden ser útiles a la sociedad, por esa misma razón no tiene derecho el obrero a privar a esa misma sociedad de su inteligencia y su trabajo material, igualmente necesario para ella.

Anatematizando el exceso de lujo que se observa, dice que no será necesario para su castigo esperar a la muerte para que se cumpla la máxima evangélica, sino que está cercano el enemigo, dispuesto a cobrarse la vida con usura.

Asegura que el Derecho social es el único que puede impedir los abusos y los egoísmos de unos y los crímenes y locuras de otros.

Termina diciendo que, en vez de asociarse patronos y obreros para darse la batalla, hay que conseguir que esas fuerzas materiales se reemplacen por el amor y la justicia y que al Estado se le den medios para que consiga realizar esa fórmula de armonía.

Terminado el discurso, que fué ovacionado, se procedió al reparto de premios, como en años anteriores, y se levantó la sesión.

Asistieron, desde el estrado, los Sres. Fernández Prida, Sánchez de Toca, Weyler, Vales Failde, García Prieto, Perosterena, Rives, Avellón, Carrasco, Rodríguez Llano, Cabello y otros.

2009 Ministerio de Cultura

INFORMACIONES DE PROVINCIAS

EL ASUNTO DEL DIA

EL PAN NUESTRO...

Cuando por ahí afuera se va con paso seguro y firme hacia el mejoramiento de la calidad de los artículos de primera necesidad y hacia el abaratamiento de la vida, en España continuamos riñendo las mismas batallas contra acaparadores, intermediarios y expendedores sin que la victoria sea el término de la cotidiana lucha, ya que los precios suben y la calidad de todo es cada día peor.

Tenemos a la vista una carta que nos envían de una capital de provincia—¿de cuál?, de la que elija el lector, porque ocurrirá en todas algo semejante—en la que se nos habla de unas piezas de pan que son expedidas al público que tienen una longitud de veinticuatro centímetros y un ancho de cinco en su mayor diámetro.

Pues bien. El pan no está mal elaborado, y tiene buen aspecto y paladar agradable; pero cuando se le mastica mucho o se le reduce a sopa, se advierte en él la existencia de una arenilla finísima que debe entrar en bastante proporción en su fabricación y que debe de aumentar su peso en proporción también importante.

Del efecto que esa sustancia mineral cause en el organismo pueden juzgar los químicos y los médicos. Aunque su acción patológica sea nula, la acción mecánica de ese polvillo absorbido en el alimento tiene que ser muy perjudicial. Díganlo las muchas enfermedades del estómago que hoy se padecen y que muchos médicos atribuyen a la mala calidad de las harinas.

Y no es lo peor que ocurra esto en alguna fábrica de pan de la capital aludida; lo peor es que hay otros muchos sitios en los que harineros poco escrupulosos y además ignorantes mezclan la barita con la harina, creyendo que hacen con ello un bien a la humanidad... y a sus bolsillos.

Siendo muy doloroso que no se persigan y se castiguen con mano dura tanta codicia y tanta ignorancia, lo es mucho más la pasividad con que el pueblo sufre las consecuencias de todo ello.

EN EL GOBIERNO DE ZARAGOZA

EL CONDE DE COELLO

Zaragoza, 22.—El gobernador civil, conde de Coello, coronel de Estado Mayor, antes de ser designado para el cargo civil que hoy ocupa, había solicitado del alto comisario de Marruecos el puesto de primer jefe de Melilla, considerándolo un puesto de honor en su carrera militar. El viernes último recibió una carta del general Berenguer diciéndole que el cargo se hallaba vacante y preguntándole si persistía en sus deseos de ocuparlo.

El conde de Coello pensó que si aquel cargo le agradaba por ser de su carrera, ante las actuales difíciles circunstancias era más patriótico continuar al frente de este Gobierno.

Al recibir a los periodistas nos contó el caso y la situación en que se hallaba, y dijo que había enviado al Presidente del Consejo y ministros de la Guerra y Gobernación un despacho concebido en estos términos: «Desde mi ascenso a coronel tengo pedido al general Berenguer el cargo de jefe de Estado Mayor en el ejército de Africa, recibiendo la promesa de ser su candidato. Como se acerca la vacante, me pide el alto comisario contestación telegráfica si persisto en mis deseos. Se trata de un puesto de honor en mi carrera militar, con ventajas posibles en mi porvenir; pero estimando también un puesto de honor, quizás de mayor peligro, el cargo civil que ahora ocupo, dándome cuenta de los inconvenientes que pudiera traer a mis jefes en las actuales circunstancias y la interpretación que ciertos elementos pudieran dar a mi actitud, someto el caso a la decisión del Gobierno, dispuesto a acatar gustoso, muy honrado, lo que resuelva, deseando servir al Rey y al Gobierno donde mis modestos servicios puedan juzgarse más necesarios.»

El gobernador civil ha recibido contestación a este despacho.

El del Presidente del Consejo dice así:

«Recibido su noble telegrama, el Gobierno, a la vez, le agradecerá vivamente que se mantenga en ese puesto de honor, en el que es insustituible, apreciando el sacrificio que representa para un militar de corazón como V. E. no pasar a ocupar el cargo que indica en el ejército de Africa. Salúdole con todo afecto.—*Dato.*»

Sabida esta noticia en la población, se produjo un movimiento unánime de adhesión al generoso gobernador que sacrifica sus intereses al interés de la ciudad.

Centenares de personalidades han desfilado por el Gobierno civil, dejando tarjeta.

También se ha producido una reacción favorable al Gobierno, que sabe robustecer la autoridad del gobernador, apreciando su sacrificio.

HUPMOBILE
ENTREGA INMEDIATA
GARAGE SANCHO
ZURBANO, 52. Teléfono 127 J.
MADRID

EL DIA EN ZARAGOZA

La matanza

Zaragoza, 22.—Ayer fueron sacrificados 120 cerdos y 1.300 carneros por los empleados municipales, con lo que hay suficiente hasta mañana.

Hallazgo de una bomba

El sargento de Artillería D. Francisco de la Mota, al transitar por el paseo de María Agustina, vió, en la misma ventana de la fundición Averty, donde hace días estalló una bomba, un bulto sospechoso. Se trataba de otro explosivo con la mecha encendida.

Entre el sargento y el portero de la fundición, Manuel Dueñas, arrancaron la mecha y llevaron el artefacto a la Comisaría de Policía.

Es un bote de hojalata cargado de metralla.

El gobernador ha felicitado al sargento, y dado cuenta por oficio de su comportamiento al capitán general.

Dos petardos

El sábado, a las diez de la noche, hizo explosión en la calle de Goicoechea un pequeño petardo, que no causó desperfectos.

—En la calle de Argensola estalló otro que estaba colocado en el registro del gas de la panadería situada en la casa núm. 2, causando desperfectos y la rotura de varios cristales.

Los metalúrgicos.—Un manifiesto : : : : : : :

El gobernador ha autorizado a los metalúrgicos para repartir públicamente un manifiesto, que es muy significativo.

Hace historia de la huelga en las tres semanas que hace que comenzó y dice que esperaban que quien a ella les empujó acudiría a cubrir sus necesidades; pero no fué así, y añade:

«Hemos demostrado ante los directores de los Sindicatos esta sumisión hasta la resignación. Hemos aguantado muchas insolencias de gente falta hasta de los más elementales principios de dignidad. Hemos tolerado antes que se nos envuelva en ese ambiente de criminalidad con que se ha tachado al sindicalismo, sin que éste se haya disculpado siquiera; pero ya no podemos resistir más tiranía, y así como estamos dispuestos a rechazarla, si viene por parte de los patronos, repelemos ahora la que es ejercida para con nosotros por el Sindicato.»

Invita a todos a volver al trabajo, y termina diciendo que no quieren ser juguetes de unos y otros, pues cotizaron cantidades para socorros que no percibieron del Sindicato; y a los patronos les dice que es preciso que todo odio acabe; pero es también necesario que se hagan cargo de que solicitan mejoras que no son solamente pesetas, sino consideraciones y justicia. ¡Queremos convivir con vosotros; pero no somos un rebaño!

Los camareros no vuelven al trabajo : : : : :

Zaragoza, 22.—El día de ayer transcurrió tranquilo.

A pesar de la oferta de los camareros de volver al trabajo, no lo han realizado aún.

EN CUATRO LINEAS

Castellón.—El ómnibus automóvil que va al Grao volcó. Hay catorce heridos y contusos. Dos de ellos graves.

Huelva.—Las declaraciones hechas por El Noy del Sucre han sido comentadas muy favorablemente por casi toda la población. Es urgente que el Gobierno actúe en lo de Ríotinto.

Almería.—La gripe ha aparecido con caracteres alarmantes en Vélez Blanco. Ha fallecido el médico titular.

Bilbao.—En una cola formada en un estanco se produjo una reyerta entre dos sujetos. Uno de ellos hirió de dos navajazos a otro.

Bilbao.—Los miñones han detenido en Ortuella a los individuos que agredieron a los obreros que regresaban en el tren y no se querían sindicar.

Castellón.—La benemérita ha recogido muchas hojas sediciosas y practicado detenciones de sindicalistas.

Vinaroz.—Se ha inaugurado un servicio regular de automóviles con Castellón. Pronto se inaugurará otro análogo con Benicarló.

Palencia.—El Ayuntamiento ha acordado felicitar al cardenal Almaraz por su elevación a la silla primada.

Toledo.—En Madridejos un sujeto disparó sobre otro a quemarropa; pero la bala tropieza en el reloj y resulta ileso. El agresor es detenido.

Oropesa.—En Calzada de Oropesa se cae a un estanque un niño de seis años y se ahoga.

Jumilla.—Doce mil traviesas y otros materiales acopiados para la construcción del ferrocarril de Jumilla a Cieza han sido destruídos por un incendio.

Cádiz.—Zarpó el *Delfín* para Larache. Cuando regrese traerá a la familia del general Barrera, que acompaña a su hijo. Va a Madrid para restablecerse de la herida que recibió en un combate.

Murcia.—El precio del pan subirá veinte céntimos a consecuencia del precio señalado por el ministro de Fomento al trigo argentino.

Burgos.—Los obispos de esta archidiócesis se han reunido, acordando coadyuvar con entusiasmo al mayor esplendor de las fiestas del centenario de la Catedral.

Ciudad Real.—La manifestación contra el gobernador ha sido aplazada hasta el próximo domingo 28, con objeto de que puedan venir manifestantes de la provincia.

Huesca.—La benemérita ha detenido a varios sindicalistas en Monzón por creerlos complicados en la colocación del cartucho de dinamita.

Huesca.—Al intentar colocar una correa en la transmisión de un molino harinero en Aren, fué arrollado y despedazado un obrero.

Tetuán.—En Xauen hay tranquilidad absoluta. El mausoleo del general Jordana ha sido terminado. El escultor Sr. Coullaut Valera regresa a la Península.

Tenerife.—A bordo del *José Tayá* regresa a la Península el obispo de Nicaragua. En el mismo barco va el doctor Guiteras, director general de Sanidad de Cuba.

Melilla.—El centinela Francisco Muiño ha sido muerto en Tiztutin por unos merodeadores. El entierro ha sido solemne. Se asegura que el coronel Jordana asciende a general de brigada.

Tetuán.—Mañana llegará una Comisión de todos los Cuerpos que guarnecen Melilla para asistir a la inauguración del mausoleo levantado en memoria del general Jordana.

Granada.—Se ha inaugurado el Coliseo Olimpia, construído en la Gran Vía Es soberbio. Lo ha inaugurado Salud Ruiz con un lleno completo.

Granada.—Ha sido atracado el dependiente de comercio José García. Para vengarse de que, por consecuencia, se acerca nuevamente a Francia en un movimiento de defensa común.

Es evidente que los dos países tienen el mayor interés en responder a esto que constituye una verdadera agresión, o por lo menos una seria amenaza, con concluyentes manifestaciones de solidaridad. Pero antes es necesario el arreglo de la cuestión de Oriente y tomar las medidas que impone la desconfianza que forzosamente ha de inspirar Grecia después de los últimos acontecimientos.

Sin duda esta cuestión, tan importante como delicada, es la que Georges Leygues y Lloyd George van a examinar en primer término. La opinión que domina en los círculos políticos franceses es que es necesario ante todo hacer frente a las circunstancias creadas por el «golpe de teatro griego», y que en vez de sacrificar, como se ha hecho hasta ahora, los intereses de la Entente a las conveniencias que señalaba la política de Venizelos, debe examinarse detenidamente un nuevo régimen para Turquía, para permitirla o no que tome un puesto en el concierto europeo, o por lo menos que no se la excluya enteramente, pues no se suprime un pueblo como se suprime un Gobierno. (Agencia Radio.)

EN CHILE

LA MISION ESPAÑOLA

Santiago de Chile, 22.—Todos los periódicos, sin distinción de matices, dedican gran espacio a relatar la llegada de la Embajada española a Arica y Tacna, dirigiéndola un cordialísimo saludo y haciendo destacar la personalidad del Infante D. Fernando y la del Sr. Francos Rodríguez. Los periódicos de Antofagasta dan asimismo la bienvenida a la Embajada española en términos afectuosísimos. En el momento en que el acorazado «España» tocaba en el puerto de Arica, las escuadrillas chilenas de aviadores salieron a recibir al buque español y realizaron arriesgadas pruebas de aeronautismo sobre el «España». El crucero chileno «Chacabuco» recibió al «España» en alta mar, haciéndole el comandante los honores correspondientes a la alta jerarquía del Infante D. Fernando, que preside la Embajada. En Tacna prosiguen los festejos en honor de la Embajada, con grandísimo entusiasmo. Por todas partes reciben los miembros de la Misión española homenajes y agasajos. Se les obsequia con excursiones, banquetes, veladas y otros actos. El Infante D. Fernando y el Sr. Francos Rodríguez enviaron al Presidente de la República, Sr. Sanfuentes, mensajes de salutación al poner el pie en tierra chilena. El Presidente contestó a ambos mensajes dando la bienvenida a la Embajada. En la capital continúan los preparativos para hacer un brillante recibimiento a la Misión española. (Agencia Americana.)

EN CUATRO LINEAS

Naum.—El Tribunal nacional alemán de Leipzig ha decidido que son nulos los reglamentos de los diversos Estados federales alemanes suprimiendo la enseñanza de religión, por no suprimirla la ley alemana. La enseñanza de la religión seguirá siendo obligatoria en la enseñanza oficial.

Berlín.—La Comisión interaliada del control de la aeronáutica reclamó del Gobierno alemán la entrega de los zeppelines Bodensee y Nordsten a cambio de los dos dirigibles destruídos y el pago o la sustitución de otros dirigibles también destruídos. Alemania se niega a ello.

Copenhague.—El general Zeligowski se ha negado a aceptar el acuerdo establecido entre los delegados polacos y lituanos relativo a la cesación de las hostilidades y al establecimiento de una zona neutra. Los delegados polacos han regresado a Varsovia.

Londres.—El acuerdo comercial británico con la Rusia suvietista tardará aún una semana en ser redactado, y se supone que separadamente será redactado un Tratado en que se fijará definitivamente la situación de los Soviets respecto a las deudas internacionales de Rusia.

AVISOS UTILES

PARA ADELGAZAR
Puede emplearse en toda confianza, sin tener a consecuencias desagradables y sin observar régimen alguno la
Iodhyrine
del Dr DESCHAMP
APROBADA y ACONSEJADA por el Cuerpo Médico Francés y Extranjero
La cajita contiene medicamento para seis semanas de tratamiento
Depósito Central: Labor. DUBOIS, 35, Rue Pergolèse, Paris.
De Venta en todas las Farmacias y Droguerías.

SIDRA VERETERRA Y CANGAS
Preferida por cuantos la conocen.

que no llevase dinero le dieron una paliza. En estado gravísimo fué llevado a la Casa de Socorro. Los agresores huyeron.

Sevilla.—Ha estallado un petardo al pasar un tranvía por la Ronda de Capuchinos. Se produjo alarma; pero era inofensivo.

INFORMACIONES DEL EXTRANJERO

EL PELIGRO BOLCHEVIQUE

Se vuelve a hablar de una posible agresión de los ejércitos rojos contra Polonia. Lamentable sería que tornara a producirse un nuevo conflicto con una nueva guerra en el Oriente de Europa.

Mucha prisa se dió el Gobierno de Moscú en concertar la paz con el Gobierno de Varsovia, facilitando todas las peticiones polacas en la Conferencia de Riga. Desde luego, la actitud de franca transigencia de los bolcheviques se estimó sospechosa por lo menos. Nunca pudo ni debió considerarse que Rusia se declaraba vencida ante los rápidos éxitos militares de los polacos, con la eficaz dirección y ayuda de Francia.

La transigencia creyóse que obedecía a la necesidad que tenía el Gobierno de los Soviets de hacer inmediatamente la paz con Polonia, a fin de quedar con las manos libres, reorganizar los ejércitos rojos, y acumulando las fuerzas disponibles, hacer un esfuerzo supremo para derrotar a Wrangel. Esta parte del programa bolchevique se ha cumplido. Los ejércitos rojos han limpiado de enemigos la península de Crimea.

Conjurado el peligro interior, ¿qué van a hacer ahora esas fuerzas vencedoras? Los augurios son de que van a reanudar las hostilidades con Polonia. Es fácil que obtengan algunos éxitos parciales; pero por experiencia saben que no han de obtener la victoria definitiva. Polonia puede ser auxiliada.

El caso de Polonia no es el caso de Wrangel. No se trata para los rusos de una guerra interior, sino de una guerra exterior. El Gobierno de Wrangel sólo estaba reconocido por Francia. La independencia y los dominios territoriales de Polonia están garantizados por todos los aliados y reconocidos por los Estados Unidos de América.

El espíritu de represalias puede tentar a los bolcheviques, empujándolos a una guerra de desquite. Pero el empeño es difícil y sumamente peligroso. Militarmente el triunfo de los rusos sobre los polacos es harto dudoso.

Pero de decidirse el Gobierno de Moscú a esa empresa, arriesga en ella muchas ventajas que estaba en tren de conseguir. Inglaterra, si se produce la agresión contra Polonia, suspenderá las negociaciones que Lloyd George está llevando en Londres con Krassin, representante diplomático de los bolcheviques, con miras a reanudar las relaciones comerciales entre Rusia y la Gran Bretaña.

La suspensión de las negociaciones trae aparejado el mantenimiento del bloqueo.

Dada la situación en el interior de Rusia con la espantosa miseria que en ella sufren sus habitantes, un nuevo invierno sin remediarla, con más los desastres de una nueva guerra, pondría en mala postura al Gobierno de Lenin.

Ya los aliados se encargarán de advertir a los bolcheviques la actitud que habrían de observar frente al hecho de una nueva agresión contra Polonia. Hoy más le conviene a Rusia una paz con la Europa occidental que una guerra con una nación vecina, aun cuando ésta responda a un espíritu de represalias.

EL EMBROLLO GRIEGO

Continúan las dificultades

Declaraciones de Constantino : : : : : : :

Ginebra. — El ex Rey de Grecia ha hecho las siguientes declaraciones a un representante del «Journal de Geneve»:

«¿Qué quiere usted? Yo soy un soldado, yo no soy un diplomático. No puede usted imaginarse lo triste que es verse tan injusta y sañudamente calumniado. Yo nunca he sido hostil a los aliados. Tengo que hacer comprender cuál es la situación particularísima de Grecia. No se trata para nosotros de una cuestión de dinastía, sino simplemente de una cuestión entre yo y mi pueblo; pero yo no quiero regresar a Grecia como Soberano de un partido, y quiero que el pueblo se pronuncie con toda soberanía. De ahí que haya sido siempre partidario de la idea de que se verifique un plebiscito.»

Inglaterra y Grecia

Londres.—En los círculos bien informados se asegura que el Gobierno británico tiene el propósito de no hacer declaración alguna definitiva sobre la cuestión de Grecia antes de saber si el ex Rey Constantino vuelve o no al Trono. Sin embargo, se da perfectamente cuenta de que la retirada de las tropas griegas en Anatolia, donde sostienen una línea defensiva contra los nacionalistas, constituiría un peligro para la Entente.

El general Harrington, llegado recientemente a Constantinopla, donde manda las fuerzas aliadas, se ha dirigido al frente de Anatolia para examinar la situación y dar su informe al Gobierno británico.

Se dice que la venida a Londres de míster Georges Leygues se relacionará con estas cuestiones; pero todavía no ha hecho ninguna declaración a este propósito el Foreign Office.

En favor del Rey Constantino : : : : : : : : :

Atenas.—El nuevo Gobierno se ha reunido primero bajo la presidencia del almirante Cunduriotis y después bajo la de la Reina Olga, que asume la regencia en nombre del ex Rey Constantino. El Gobierno y la Reina Olga han lanzado proclamas al pueblo, invitándole a cooperar en el restablecimiento inmediato del orden y de la unidad nacional.

Grandes manifestaciones recorren las calles llevando estandartes, en los que figura el retrato del ex Rey Constantino, que es aclamado por la población.

Las elecciones griegas

Atenas.—La nueva Cámara ha sido convocada para el 25 de noviembre. No se ha reducido el número de diputados. Las operaciones del plebiscito se han fijado para el 27 de noviembre.

Los periódicos dicen que la política extranjera del nuevo Gobierno será la misma que la seguida por el anterior Gabinete.

Los Príncipes Nicolás y Andrés han salido de Italia con dirección a Grecia. Todos los oficiales destituídos durante el régimen venizelista han sido reintegrados a sus puestos en el ejército.

INGLATERRA Y FRANCIA

Problemas internacionales

París. — La entrevista que M. Leygues debe celebrar dentro de unos días en Londres con Mr. Lloyd George ha sido decidida después de una visita que M. Paul Cambon hizo al Foreign Office con motivo de la cuestión griega. La necesidad de esta entrevista se ha hecho aún más patente a consecuencia de los incidentes que acaban de surgir en la Asamblea de la Liga de las Naciones.

No hay que disimular, en efecto, que la derrota del general Wrangel por una parte y la de Venizelos, por otra, han sido interpretadas por los enemigos de Francia como un fracaso de la diplomacia de la Entente en Europa.

Alemania ha visto la ocasión de emprender una ofensiva contra el Tratado de Versalles con un ardor que hasta ahora no había osado desplegar. Trata, sin duda, de denunciar el Tratado de Versalles, volviendo a plantear la cuestión de la anexión de sus colonias por Inglaterra, la entrega de zeppelines y, finalmente, su entrada en la Liga de las Naciones. Se puede incluso afirmar que pretenderá que las provincias renanas sean completamente evacuadas, después de los discursos de Fehrenbach y von Simons.

Por otra parte, Francia no debe lamentar estos hechos, pues al volver a poner sobre el tapete la cuestión de las colonias y la entrega de zeppelines, Alemania ha demostrado a Inglaterra que creía todavía en su buena voluntad, que no se hacía mas que ilusiones, y encuentra el medio de disponer en contra suya a la opinión británica entera,

Ministerio de Cultura

AÑO LXXIII — LUNES 22 DE NOVIEMBRE DE 1920 — NUM. 22.879.

Novela corta inédita, escrita especialmente para LA CORRESPONDENCIA DE ESPAÑA

EL ESPEJO DEL ALMA

Por PEDRO DE RÉPIDE

I

En una vieja ciudad de Castilla vivía una señora que había quedado viuda en plena juventud. Era orgullosa, creyendo todavía en los antiguos prestigios de la nobleza de la sangre como único motivo de las preeminencias sociales, y no consintió en trasladarse a la corte, no sólo porque su capital, aunque considerable, no la daba lo suficiente para brillar en Madrid tanto como en una provincia, sino porque tampoco la sería posible figurar en la sociedad cortesana en lugar primero como lo hacía en la ciudad vetusta.

No había persona de mérito que al llegar a aquel apacible rincón castellano no fuese presentada a doña Bernardina de Mendoza, que así se llamaba la viuda, y no asistiese, al mismo tiempo que lo más encopetado de la ciudad, a los saraos y reuniones que con frecuencia daba aquella señora, en su pueril delirio de grandezas, y para ostentación de su inocente infatuamiento.

Otro objeto de orgullo para la de Mendoza era su hija Clara, bellísima muchacha de diez y siete años, a la que ostentaba satisfecha en sus fiestas caseras y en la que se miraba como en un espejo. Adivinaba sus deseos, y se sentía rejuvenecida en ella.

El doctor Carvajal, que se vió obligado, por razones de su profesión, a permanecer una temporada en S..., conoció a la madre y a la hija, y estaba prendado de ambas, ponderando la ternura y la solicitud de aquélla y la grandeza de su amor maternal.

Cierta noche que asistía como de costumbre a casa de doña Bernardina, como la parte juvenil de la reunión se entregase desatinadamente al baile en el salón más grande de la casa, Carvajal, que había encontrado allí a su antiguo compañero D. Julián de la Cañada, que abandonando las ocupaciones clínicas prefirió permanecer sosegadamente desempeñando la cátedra de Fisiología en aquel Instituto provincial, fuéronse ambos a un rincón, donde se sentaron y departieron como si se hallaran en un aposento aparte.

—¿Viene usted a menudo a esta casa? —preguntó Cañada a Carvajal.

—Sí, vengo con frecuencia desde que estoy aquí. Es verdaderamente un gran recurso en esta ciudad encontrar una compañía tan amable como la de esta viuda, que además es todavía muy guapa.

—Le veo a usted entusiasmado, y si estuviera usted libre de compromiso matrimonial, creería que trataba usted de sustituir al difunto.

—Como usted ya indica, es imposible, y además tengo entendido que ella está resuelta a evitar la reincidencia. Pero lo que más me encanta en esta señora es ver cómo practica sus deberes de madre.

—¡Ya, ya!—dijo Cañada moviendo la cabeza.

—Veo que adora en su hija.

—Dice usted bien. En su hija. Y esa singularidad sería ejemplar si no fuese porque tiene dos.

—¡Ah! ¿Pero tiene otra?

—Sí, señor; tiene otra.

Como en aquel momento se acercase un criado con una bandeja, ofreciendo dulces y refrescos a los interlocutores, suspendieron ellos su conversación con la intención de reanudarla en breve. Las palabras de Cañada habían inquietado a Carvajal, y estaba deseando reanudar el coloquio. Ambos rechazaron las invitaciones para completar el número entre los tresillistas, que se disponían a empezar la partida, y el baile en la sala grande había llegado a un bullicioso esplendor.

Carvajal, que no había sospechado lunar alguno en el carácter de la Mendoza, estaba deseando que su antiguo compañero le revelara aquel enigma, cuando habiéndose reunido nuevamente con el catedrático de Fisiología, éste hubo de decirle:

—Vuelva usted disimuladamente la vista y observe usted aquella puerta entreabierta. Allí está la prueba de la necia y brutal injusticia de la que le parece a usted una madre modelo.

Carvajal llevó su mirada en la dirección que se le indicaba, y divisó entre la puerta entonnada una feísima criatura, joven sin juventud, rostro horrible y cuerpo contrahecho. Sus ojos, pequeños y mal rasgados, tenían una expresión de infinita tristeza, y de su pecho salía de cuando en cuando un sonido lastimoso, que era como entre suspiro y gemido.

—¿Qué es eso?—preguntó Carvajal—. ¿Es eso una mujer?

—Sí—le respondió Cañada—, es una mujer. Una muchacha de diez y ocho años. Hija, lo mismo que Clara, de doña Bernardina de Mendoza.

—¿Es posible?

—Es exacto

II

Se disponía Cañada a comunicar a Carvajal cuanto sabía de aquella infeliz, que por una culpa sin culpa veíase condenada a vivir escondida, mientras su hermana y su madre disfrutaban plenamente de la vida, cuando Carvajal, como movido por un irresistible impulso y favorecido por la confusión de la fiesta, levantóse y se encaminó hacia la puerta, tras de la cual ya no observaba la afligida muchacha, que al verse objeto de la atención de un invitado se había retirado precipitadamente, como convencida de que su presencia, aunque a escondidas, en aquella fiesta era una mancha y un escarnio.

Carvajal penetró en la estancia donde había visto a la joven retraída, y la vió alejarse por un largo corredor del caserón vetusto. No podía adelantar mucho terreno, porque andaba cojeando. La vió subir una escalera y subió tras ella. Arriba había otro corredor tan largo como el recorrido anteriormente, y al final una puerta que se disponía a abrir la contrahecha, cuando se le acercó el doctor.

—¡Señorita!—le dijo, sin que ella pareciese escucharle, mientras se esforzaba por hacer girar la llave en la cerradura.

—¡Señorita!—volvió a decir el doctor—. No sienta usted desconfianza hacia mí. Soy un amigo de su madre.

—¿De mi madre?—respondió ella amargamente—. Eso quiere decir que no lo es usted mío.

Estas palabras fueron para Carvajal el complemento de lo que había comenzado a decirle Cañada; así fué que prosiguió con más interés su comenzada investigación, sabedor, y no se equivocaba en ello, de que aquella desventurada había de agradecer que se acercasen a ella cariñosamente.

—Señorita, yo le agradecería a usted que me prestase un poco de atención. Gusto más de hablar aquí con usted que de presenciar la fiesta de abajo. Me ha hablado de usted un antiguo compañero mío, el doctor Cañada, y me ha hablado con un interés vivísimo. ¿Es verdad que no se siente usted feliz?

—¿Y usted quién es, caballero?

—Soy el doctor Carvajal. Ignoro si mi nombre habrá llegado a usted alguna vez.

—Sí, señor. Y he oído hacer grandes elogios de usted; por eso no creo que quiera usted burlarse de una pobre mujer como yo, a quien ha sido negada toda felicidad.

—¡Cómo podría usted suponerlo! Nada más verdad, sino que no quisiera mas que ser tan poderoso que le hiciera a usted completamente dichosa.

Entraron en el aposento, alumbrado tan sólo por una vela de esperma, y como la muchacha se sintiese confortada por las cariñosas palabras del doctor, probó a esbozar una sonrisa, que resultó una mueca, y le ofreció asiento en una de las pocas sillas que había en la habitación.

La estancia donde habitaba Estefanía no recordaba, por ninguno de sus detalles, el aposento íntimo de una mujer joven. Carecía de adornos, y aun en su sencillez estaba desprovisto de esa gracia femenina y suave que se advierte en el aposento de una muchacha por pobre que sea. Nada de telas alegres, de muebles coquetones, y desde luego nada de retratos. Solamente sobre un veladorcillo había un búcaro con algunas flores frescas. Y lo que se notaba con más tristeza, pensando en quien ocupaba aquella habitación, era la ausencia de los espejos.

—Me gustaría—dijo ella—que supiesen que hay alguien que no se avergüenza de hablar conmigo, y que ese alguien es un hombre de tanto talento.

Después de una breve pausa prosiguió:

—Yo me llamo Estefanía; pero mi madre no me llama mas que «la jorobada». Ningún interés ofrece mi vida. Toda ella está escrita en las miradas de desprecio que veo en los ojos de quienes debieran mostrarme más cariño. Yo no he tenido niñez, esa época alegre de los juegos y de los mimos. Apenas me veían decían: «¡Aquí está este horror! ¡Jesús, que niña tan rara!» Mis compañeras de colegio, cuando me encontraban en la calle me decían con la mayor naturalidad: «¡Adiós, fea!» Y ¡cómo podía extrañarme de que fuera de mi casa me diesen un trato igual al que recibía dentro de ella por una culpa que no era mía! No recuerdo mas que burlas y crueldades. Mi madre se avergüenza de mí y mi hermana no quiere que se sepa que lo soy suya. Veo que se conmueve usted, doctor, ante mis palabras. Padece usted por mí al oír esta relación de humillaciones. Sin embargo, yo estoy tan acostumbrada, que no me cuesta ningún trabajo repetirlas. Sin duda, conoce usted ya a mi hermana, ¿verdad?

—Sí, la conozco.

—Esa sí que es guapa. Y debiera quererme, porque no parece sino que yo he nacido tan fea para que su hermosura resalte más. Es un contraste como el de la noche con el día. Pero, sin embargo, huye de mí, y no quisiera saber nada de mi existencia.

—¡Qué necia crueldad!

—Nadie podrá comprender lo que yo sufro, obligada a un silencio continuo, sola, aislada en mi cuarto, huyendo del salón en cuanto llega alguien. Hace un momento me vió usted asomándome tímidamente a la sala del baile por una puerta entreabierta, y tuve miedo de ser sorprendida por mi madre, que a las personas que saben que existo, y no son todas las que vienen a esta casa, las había dicho, como de costumbre, que yo estaba indispuesta. Si me hubieran visto, mi madre habría quedado por embustera, y parecería imposible, pero yo hubiera sufrido las consecuencias...

Y Estefanía lloraba copiosamente. Cogió entre sus manos las del doctor, y le preguntó con dulzura:

—Verdaderamente, ¿no le repugna a usted mi presencia?

—No debe usted ser la primera en humillarse. La fealdad y la hermosura son, en fin de cuentas, cosas convencionales, y sólo espíritus frívolos y necios se pagan de esas diferencias.

—Yo no me atrevo ni a llorar delante de nadie; sé que mi llanto parecería ridículo.

El doctor se levantó para despedirse:

—Adiós, Estefanía. Nos volveremos a ver.

Cuando volvió al salón salió a su encuentro Cañada:

—¿La ha hablado usted?

—Sí. Y tenía usted razón. No conozco infamia más estúpida que la que se comete con esa desgraciada.

En aquel momento la de Mendoza pasaba junto a Carvajal y le dirigía una sonrisa. El doctor volvió instintivamente su mirada hacia otra parte.

III

No fué inútil a la infeliz Estefanía la amistad del doctor Carvajal. Prefirió éste, en vez de romper sus relaciones con doña Bernardina de Mendoza, manifestarla francamente no sólo que conocía la existencia de Estefanía, sino el dolor que le producía la injusticia con que era tratada.

La autoridad del doctor, y también el temor de que divulgase el hecho, contribuyeron a que aquella señora dulcificase su trato hacia su hija mayor, al menos en las apariencias, de las que parecía cuidarse especialmente. Su único afán era escuchar el elogio de todos y ser alabada como buena madre, con que temió que su reputación vacilase ante las amistosas reconvenciones de Carvajal.

Estefanía poseía a su vez una hermosura no sospechada. Una voz dulcísima, graciosa y artísticamente modulada. Cierto día en que por vez primera, y eso porque se trataba de una reunión de poquísimas personas, su madre consintió que formase parte de la tertulia, Estefanía entretúvose en cantar una canción popular antigua y melancólica. Uno de los concurrentes aplaudió sinceramente entusiasmado, diciendo:

—¡Qué hermosa debe ser usted, señorita!

Era un caballero ciego, que concurría acompañado por su hijo, Lorenzo Villazán, un arrogante mozo, labrador de cierta fortuna, que por el infortunio de su anciano padre estaba al frente de su hacienda, en un lugar cercano, aunque tenía casa abierta en la ciudad, donde vivía el padre y donde el joven residía con frecuencia.

Todo el mundo calló al oír aquella frase, de una insospechada ironía. Estefanía quiso agradecérsela al hijo con los ojos. Pero observó que Lorenzo, sin cuidarse de ella, se inclinaba al lado de Clara en familiar y animada conversación.

IV

Murió el padre de Lorenzo, y éste, al verse dueño de su persona y de su posición, pensó en formalizar sus galanteos con Clara, de la cual estaba ardientemente enamorado, lo mismo que ella de él.

Una tarde Estefanía les sorprendió hablando apasionadamente, y como no advirtieran su presencia, escuchó sus palabras.

—¿Crees—decía él — que tu madre se opondrá a nuestra boda?

—¡Quién sabe! Algunas veces la he oído anunciar vagamente sus proyectos de matrimonio para mí. Tiene preocupaciones muy rancias. Pero ¿qué te importa? Si yo te quiero a ti y a nadie más.

—No. No es posible que nada estorbe nuestra unión. No afrontaría yo la desgracia de saber que no te casabas conmigo.

Entonces fué cuando, notando la presencia de Estefanía, cambiaron de plática.

Pocos días después Lorenzo Villazán, decidido a afrontar y aclarar la situación, visitaba solemnemente a doña Bernardina para pedirle la mano de Clara. Más de una hora duró la conferencia, y al cabo de ella salió el visitante saludando con mucha sequedad.

Ya en la escalera encontró a Estefanía, que reprimiendo una extraña sonrisa, le salió al paso diciendo:

—¿Conque parece que le han dado a usted calabazas?

Lorenzo la miró con asombro, y respondió:

—Sí.

Se alejó rápidamente, lleno de impaciencia por perder cuanto antes de vista aquella casa donde acababa de perder una ilusión.

Estefanía entretanto se sentía feliz, y en aquel momento ni aun se acordaba de su fealdad.

V

El doctor Carvajal, hablando con Estefanía, después de aquella negativa de doña Bernardina, procuraba consolarla con el ejemplo de su hermana, a quien también había sido negada una felicidad.

—Ya ve usted—la decía—, si Clara ha podido ser algunas veces sorda a la voz de la sangre, si la ha manifestado a usted siempre un despego, desde luego culpable, ahora ella también padece, a pesar de su extremada belleza.

—Lo sospecho.

—Y tanto más desdichada cuanto que padece y se ve obligada a seguir apareciendo en las reuniones de su madre, aparentando amabilidad y oyendo galanterías impertinentes. Todo eso debe contribuir a aumentar su mal humor, ya que está verdaderamente enamorada.

—Sí, pero no se casará con Lorenzo, porque no lo consentirá mi madre.

—No alcanzo bien la causa de esa negativa.

—¡Oh! No conoce usted a mi madre. Tiene la manía de los pergaminos, y no quiere emparentar con los que ella llama plebeyos.

—Pero Clara ha manifestado seriamente que no se casará con otro, y que en asunto del cual depende la felicidad de su vida, debía ante todo consultarse su voluntad.

—¿Qué dice usted? Ella, la hija modelo, ¿se ha atrevido a contradecir a su madre?

Estefanía puso la frente entre sus manos, y no podía suponer Carvajal que fuese por piedad que la inspirase su hermana, tan orgullosa para con ella como su madre misma. Era que acababa de recibir una emoción enorme al saber que la historia de los amores de Clara con Lorenzo no había terminado con la decisión materna, como ella había creído, y la servía de consuelo. Sino que veía a su hermana rebelándose contra la voluntad de doña Bernardina y haciendo valer la fuerza de su amor, aquel amor que ella maldecía, porque era el suyo también.

¡Cuántos esfuerzos no habría hecho la infeliz para luchar con aquella pasión que en ella parecería absurda, y era tan legítima en su corazón como en cualquier otro! ¡Cuántos suspiros y cuántas lágrimas la costaría! Aquel hombre, que no se dignaba apenas mirarla, vivía sólo para su hermana Clara.

No tardó la desesperada Estefanía en adoptar una resolución, y desde aquel momento, por extraño que pareciera, se convirtió en la más fervorosa aliada de su hermana para favorecer sus amores con Lorenzo.

Su plan era sencillo. Convencer a Clara, que tan fácil de convencer sería para aquel caso, de que debía preparar la huída con Lorenzo. Convirtióse en su cómplice, y ella misma facilitó algunas entrevistas de los enamorados hasta combinar de una manera perfecta el plan de la fuga.

Cuando iba a realizarse la huída, ella fué también quien cuidó de avisar a su madre para que se les diese alcance antes de que llegaran al primer refugio en el camino. Así se realizó. Una noche salió furtivamente del caserón la engañada Clara, a quien esperaba en una esquina un coche y dentro de él Lorenzo.

No habían salido de la ciudad cuando dos criados de doña Bernardina, jinetes y armados de escopetas, les dieron caza, y conforme a las instrucciones dadas por su ama, conminaron al galán para su pronta desaparición, y volvieron a la casa materna a la fugitiva.

Con ello el intento de Estefanía había tenido realización. La huída no se había consumado y el hecho hubo sido, sin embargo, lo bastante llamativo para que el escándalo cayese sobre Clara, cuyo nombre acabaría por andar en lenguas, y tendría que resignarse a un encierro severo y a no volver a ver quizá al hombre a quien amaba.

VI

Murió doña Bernardina de Mendoza, y ya Clara estaba en edad de poder disponer de su persona.

Seguía viviendo, como Estefanía, en el mismo palacio de su madre, aunque totalmente separadas, porque renacida entre ellas su mutua aversión, habían llegado a aborrecerse cordialmente. El caserón que habitaban era enorme y hacían cada una su vida con absoluta independencia. No se hablaban jamás, y se veían muy rara vez. Estefanía tenía una criada, fea como ella, muy lista, y que, bien pagada, la servía ciegamente. Utilizábala como espía para informarse de todo cuanto hacía Clara, y al fin vino a averiguar la verdad de lo que temía.

Lorenzo y Clara se habían vuelto a ver, y se disponían a casarse, ya que no había, según ellos creían, inconveniente alguno para que realizaran su amorosa ilusión. Cuando Estefanía lo supo, su rostro se descompuso en una mueca indefinible, sus dientes rechinaban, sus ojos parecían saltar, y entregada a un paroxismo brutal, giraba por el aposento como una leona furiosa; gritaba, mordía sus manos, y acabó cayendo al suelo extenuada y en un decaimiento que parecía mortal.

Cuando a la mañana siguiente entró en su cuarto la fiel doncella, la encontró sentada y dormida en un sillón. La cama estaba intacta. Por la mesa y por el suelo había muchos papeles esparcidos. En uno de ellos había comenzado a escribir:

«Mi testamento...»

VII

—Mi madre—decía Clara a Lorenzo—murió de orgullo. La aventura de nuestra huída fué conocida, y no hubo otra cosa de qué hablar en la ciudad. Ya comprenderás que, más que lo que ella llamaba la respetabilidad de la casa, lo que mi madre sentía herida era su altivez, al ver que ya no podía casarme con un duque como ella se figuraba, y que no sé de dónde lo iba a sacar para mí.

—Pero a mí, que tanto te quiero—replicaba Lorenzo—, me toca, ahora que puedo hacerlo, devolverte la consideración de que eres digna.

—Tu cariño es lo único que yo deseo. Si ante ti soy honrada, eso me basta. Todo lo podría soportar menos tu desprecio. No quiero contarte cuántas humillaciones tuve que sufrir, cuántos desaires he recibido. ¡Y cuántas veces envidiaba a Estefanía esa fealdad de que ella se lamentaba tanto! Pero lo único que me abatía era la idea de que me pudieses haber abandonado para siempre.

—¡Calla! Que si alguna vez se nos represente el pasado sea tan sólo para que nos parezca mayor la felicidad presente.

La fecha de la boda fué muy pronto fijada, y tanto Clara como Lorenzo contaban los minutos que faltaban para la hora feliz.

VIII

Se celebraron los esponsales con grande sencillez. Sólo muy pocos amigos fueron invitados a la ceremonia, y no fueron muchos más los que debían acudir a la comida y a la fiesta íntima en que había de prolongarse la velada. Es ocioso decir que Estefanía no figuraba entre los convidados, y que probablemente no salió en todo el día de sus apartadas habitaciones.

A la una de la noche retiróse a sus habitaciones la desposada. No consintió en ser desnudada por la doncella, y la despidió así que se hubo despojado de las galas principales de su atavío. Lorenzo, retenido por sus amigos, había permanecido algunos minutos más en el salón, lleno de impaciencia por reunirse con la que al fin era su esposa.

Clara había apagado la luz de su estancia, dejando lucir tan sólo una tenue lamparilla que alumbraba una antigua imagen que había recibido la devoción de varias generaciones. Y creía ver abrirse la puerta para que entrase su marido, cuando vió destacarse sobre el fondo oscuro de la alcoba una horrible figura. Pronto reconoció a Estefanía, fiera, pálida y amenazadora, que la miraba fijamente diciendo:

—Reza, si quieres, ahora. Porque dentro de un momento será ya tarde.

—¿Qué quieres?

—¿Qué quiero? Tu sitio.

—¡Estás loca, Estefanía!

—¡Sí! ¡Loca por él! ¡Loca de ver que es para ti lo que no he conseguido que sea para mí!

A la voz de Clara, que se alzó pidiendo socorro, contestó ella tapándola la boca con una mano y mostrándola un puñal en la otra. Clara imploraba.

—¡Oh! No querrás matarme, hermana mía...

—Es la primera vez que te oigo llamarme hermana. Yo soy la contrahecha, la fea, la despreciable. La despreciada por ti y por todos.

—¡Estefanía! Yo no temería la muerte si no fuera porque estoy contenta y feliz; tú podrás serlo todavía...

—Lo voy a ser ahora, ahora...

Y asiendo poderosamente a Clara, la arrastró hasta la habitación contigua y apuñaló su cuerpo.

Limpió aprisa sus manos, volvió a la alcoba y apagó la tenue lamparilla. Poco después entraba Lorenzo, y ella se arrojó frenéticamente en sus brazos.

Pronto advirtió el novio que aquel talle que abrazaba no era el mismo de su mujer, la esbelta y bien alineada Clara. Y advirtió que la que estrechaba contra su pecho hablaba poco y en voz baja. En ese instante un angustioso gemido se oyó en la habitación contigua, y Lorenzo, apartando de sí aquella forma extraña, que no olía como su amada, precipitóse en el otro aposento, y haciendo luz, vió con horror el cuerpo de su Clara tendido entre sangre y con un puñal clavado.

Inmediatamente volvió a la alcoba, y sólo pudo ver, por la puerta que daba al ancho corredor que rodeaba el patio señorial como el claustro de un convento, cómo entre la penumbra desaparecía una sombra monstruosa, que no podía huir muy velozmente porque andaba cojeando.

Púsose en movimiento la casa entera a las voces de Lorenzo, y toda la enorme vivienda fué registrada. Cuando llegaron

2005 Año de Cultura

al desván hallaron a Estefanía ahorcada de una viga. Y sus miembros crispados estaban calientes todavía.

IX

El doctor Carvajal supo el suceso por Cañada, que había venido a Madrid para formar parte de un Tribunal de oposiciones.

—¡Y yo que creía, por haberlo leído así en los cuentos y visto en las comedias, que las feas y abandonadas acababan siempre sacrificándose por la felicidad de los demás!

Esto decía el catedrático, y Carvajal le contestaba:

—Eso será en los cuentos y en las comedias; pero en la vida no se pueden pedir sacrificios absolutos y definitivos a quienes el Creador ha tratado mal, y aquellos que les deben más ternura y afecto les tratan todavía peor que el Creador.

Noticias de sociedad

REYES Y PRINCIPES

El duque de Connaught se encuentra actualmente en Niza.

—El Príncipe Leopoldo de Bélgica ingresará el próximo día 24 en la Academia Militar, donde ha de hacer sus estudios.

DIAS DE «DIAS»

Mañana celebrarán su fiesta onomástica, con motivo de la festividad de San Clemente, la marquesa de Villasinda, vizcondesa de Alcira; señoras de Piñán (Escobar y Buiza) y viuda de Mateos; señoritas de Lavín, San Luis, Ramírez, de la Torre, Andino, Alonso y Gamero.

Príncipe de Meternich; Sres. Velarde, Peláez, Carballo y Macías.

El miércoles, festividad de San Juan de la Cruz, celebrarán su santo la señorita de Contreras, el conde de Villamonte y el Sr. Melgar y Rojas.

—El jueves, festividad de Santa Catalina, celebrarán sus días las baronesas de la Torre y viuda de Andilla.

Señoras de Oriol (D. José Luis), Luca de Tena (D. Juan Ignacio), García Ontiveros (D. Vicente) y Pallarés (D. Enrique).

PETICIONES DE MANO

Ha sido pedida la mano de la señorita Margarita Coello de Portugal y Bermúdez de Castro, nieta del conde de Pozo Ancho del Rey, para D. Luis de Narváez y Ulloa, primogénito del marqués de Oquendo.

—Ha sido pedida la mano de la señorita Balbina Pérez Iglesias para D. José María de Siles Morell.

La boda se celebrará el día 8 del próximo mes en la iglesia catedral de San Isidro.

BODAS

Se ha efectuado en la iglesia de la Concepción el enlace de la Srta. Alicia de Bonis con D. Andrés Aznar Ponte.

Apadrinaron a los contrayentes el padre de la novia y la madre del novio.

Actuaron de testigos por parte de la novia el marqués de San Eduardo, D. Carlos Peremonte y D. Ambrosio Ristori, y por el novio D. Juan Bautista Aznar Cabanas, don Alfredo Sánchez Ramos y D. Fernando Fragoso.

Los contrayentes salieron en viaje de novios para el Monasterio de Piedra, y visitarán después algunas capitales de España y del Extranjero.

—En la iglesia de las Teresas se ha celebrado el enlace matrimonial de la bella señorita Mary López Younger con el procurador D. Félix Alonso Serna.

Apadrinaron a los contrayentes la señora de Gómez y el comandante de Artillería don Juan Moreno Luque.

Los recién casados han salido para Zaragoza.

—En Málaga se ha efectuado el enlace matrimonial de la Srta. María Teresa Scala con el capitán de la Marina D. Emilio del Palacio.

Apadrinaron a los contrayentes D. Eusebio Scala, tío de la novia y doña Natividad del Palacio, hermana del novio.

Firmaron el acta como testigos D. José María y D. Ramón Scala, D. Manuel Fernández, D. José del Palacio y D. José Astizaran.

Reciba nuestra enhorabuena el nuevo matrimonio.

—En enero contraerán matrimonio la señorita Elena Sánchez Gómez con el abogado D. Antonio Gabriel Rodríguez, hijo del jurisconsulto de igual nombre y apellido.

NOTAS VARIAS

En la capilla del Cristo, del Pilar, de Zaragoza, han sido inhumados los restos de la marquesa viuda de Ayerbe.

De Madrid han ido acompañando los restos el marqués de San Vicente, el conde de San Clemente y D. Pedro Jordán de Urríes y Patiño.

—En el palacio que en el paseo de la Castellana tiene el conde de la Maza se están llevando a cabo reformas de gran consideración, con motivo de su próximo enlace con la hija mayor de los marqueses de la Mina, Srta. María Cristina Falcó y Alvarez de Toledo.

—Doña Pilar Gutiérrez de Terán y Ceriola, viuda de D. Juan Antonio Coghen y Llorente, y su hermana la Srta. Raimunda se han instalado en su casa de la calle de Almagro, núm. 28.

—Ha sido nombrado vicecónsul en Bahía, para donde ha salido, D. José María Bermejo.

FALLECIMIENTOS

Ayer mañana falleció en esta corte el magistrado jubilado de la Audiencia de Madrid D. Valentín Moreno y Curiel. En el ejercicio de su carrera dió repetidas pruebas de una rectitud y una integridad admirables. En todos los momentos de su vida fué el prototipo del caballero español. Rodeado del amor de los suyos y del respeto y el cariño de cuantos le trataban, ha muerto a edad avanzadísima, dejando el buen recuerdo de una existencia ejemplar.

Acompañamos sinceramente en su dolor a la distinguida familia del finado.

ANIVERSARIOS

Mañana se cumplirá el primer aniversario del fallecimiento de doña Isabel Vinent y O'Neill, marquesa de Vinent, Grande de España y dama noble de la banda de María Luisa.

Con este motivo todas las misas que se celebren mañana en las iglesias de San Fermín de los Navarros, Calatravas, Nuestra Señora de la Consolación y en las Comendadoras de Santiago serán aplicadas por el eterno descanso de su alma.

Reiteramos nuestro pésame a sus hijos el marqués de Hoyos y D. Antonio de Hoyos y Vinent; a su hija política, la marquesa de Hoyos y a su hermana política, la marquesa de Zornoza.

—También mañana se cumple el primer aniversario del fallecimiento en Sevilla de doña Enriqueta Romero y Osborne, condesa de San Clemente.

Reciban una vez más nuestro pésame su esposo el conde de San Clemente; su madre, la marquesa viuda de Marchelina y del Arco-Hermoso; y sus padres políticos, los vizcondes de Roda.

—Mañana hará un año que falleció don José Osorio y Heredia, conde de la Corzana, Grande de España, gentilhombre de cámara de S. M.

Todas las misas que se digan mañana en el convento de Padres Franciscanos y en San Pascual, el 26 en San José, y el 27 en San Fermín de los Navarros serán aplicadas por su eterno descanso.

NATALICIOS

Doña Ana María Aguilar y Gómez Acebo, esposa de D. Leopoldo Matos y Massieus, ha dado a luz con felicidad a su hijo primogénito.

El recién nacido llevará el nombre de su padre.

—Ha dado a luz con toda felicidad un hermoso niño la señora de Marcitllach (D. Gonzalo), nacida Isabel Guazo Martínez.

Madre e hijo se encuentran en perfecto estado de salud.

BAUTIZOS

En Cádiz ha recibido las aguas bautismales un hijo de doña María de la Oliva y Rodríguez Muñoz y de D. Luis Gomar.

El neófito, que recibió el nombre de Andrés, fué apadrinado por su prima la señorita Isabel Gomar Durán y por D. José Auricenea Mateo.

ENFERMOS

El ex ministro D. Juan Navarro Reverter se encuentra algo más aliviado de su enfermedad.

—Sigue delicado de salud D. Mario García Kohly, representante de Cuba en España.

—La marquesa de Santa Marina se halla retablecida de la dolencia que la ha aquejado.

VIAJES

Han salido: para París, la marquesa de Valdeolmos; para Pau, D. Juan Monteverde; para Hornachuelos, los marqueses de la Guardia; para Sevilla, los marqueses de Salvatierra, y para San Sebastián, el marqués de Movellán.

—Han llegado a Madrid: procedentes de Bayona de Galicia, el marqués de Quintanar, su madre y su tía; de Lausanne, los marqueses de Acapulco y familia; de La Pesquera, doña María Bernales.

—Han marchado a Londres los marqueses de Urquijo, acompañados de sus hijos don Fernando, D. José María e Isabelita.

—La condesa de Pardo Bazán, que ha pasado unos días en Vitoria con sus hijos los marqueses de Cavalcanti, ha regresado a Madrid.

—Se encuentran en esta corte: procedentes de Biarritz, las señoritas de Alvarez Calderón; de Vigo, los señores de Boguerín (don Ricardo); de Torrelodones, doña Francisca García Tuñón, viuda de Costi, y de Benabarre, D. Félix Rubio.

—De Barcelona ha salido para París la marquesa de Caldas de Montbuy, con su hijo el conde viudo de Solterra, y de San Sebastián a Haro D. Leonardo de Etcheverría.

—Ha regresado de París la señora viuda de Sancho Mata.

EN LA ACADEMIA DE CIENCIAS MORALES

Recepción de Gascón y Marín

El catedrático de la Facultad de Derecho de la Universidad Central, D. José Gascón y Marín, ingresó ayer tarde en la Academia de Ciencias Morales y Políticas. Su designación no pudo ser más acertada. Con esto queda dicho también que fué justa. Muchos políticos, por este solo título, ingresaron en aquella Corporación. El nuevo académico es en la política española casi un recién llegado, aunque poco tiempo ha sido suficiente para que lograra en ella un relieve envidiable. Para él—y esto quiere decir mucho—el título de político es todavía el menor de los que puede ostentar, ya que a la política llegó con un bagaje científico que ya quisieran para sí muchos de los que en el campo político hacen irrupción, sin más fundamento que el de la ambición personal o el de los afanes exhibitorios. La labor universitaria de Gascón y Marín, que llegó a la cátedra a poco de abandonar las aulas, es verdaderamente insigne. Su labor científica es ya tan abundante como digna de admiración. Investigador concienzudo de cuestiones jurídicas; tratadista de temas políticos y sociales que giran dentro de la órbita del Derecho, su sólida reputación justifica sobradamente el hecho de que la Real Academia de Ciencias Morales y Políticas se apresurara a contarle entre los suyos. El discurso de ingreso, leído por el señor Gascón y Marín, trata de la Legislación del Trabajo en su aspecto internacional. Sería imposible dar idea de él en el espacio reducido de que disponemos. Limitémonos a declarar que es digno de la notoriedad del tratadista y una nueva demostración de su capacidad y de su cultura extraordinaria en el orden de materias a que se ha consagrado. La concurrencia, muy numerosa y distinguida, aplaudió y felicitó al nuevo académico. No menos aplaudido y felicitado fué D. Rafael Altamira, que al contestar al señor Gascón y Marín puso de relieve los méritos del recipiendario, y formuló, con su peculiar maestría, observaciones muy atinadas al tema ya referido.

COCHES PARA BODAS

Magníficos carruajes para bodas y días de campo.

Pídanse precios a las oficinas de la **Sociedad Anónima de Omnibus de Madrid**, Paseo de los Pontones, número 2.

- LA ESPUMA -

Novedades, Ropas blancas para señoras y niños. Géneros blancos de hilo y algodón, Colchas, Mantas, Bordados y puntillas.—Especialidad en géneros de punto y fantasía.

ALEJANDRO GARCÍA

Casa central: San Andrés, 65. La Coruña Sucursal: San Nicolás, 22 (28)

Diamantes americanos

Real, 24. - LA CORUÑA

Casa en Madrid: Arenal, 19 y 21

Bisutería, Perfumería, Artículos de piel, Artículos para fumadores, Recuerdos de la Coruña, Juguetes, Carteras y monederos de señora, etc.

Sección especial de OPTICA

Gafas y lentes de cristal de roca y de agua - Gran surtido en cristales y monturas de todas clases - Especialidad en la ejecución de recetas de los señores oculistas - Composturas y todo lo concerniente al ramo de Optica (29)

Máquinas para escribir

DE TODOS LOS SISTEMAS

MANUEL FERNANDEZ LOSADA

Riego de Agua, 44. - LA CORUÑA

Concesionario exclusivo para España de las cintas, tampones y tintas "CHICK". Reparaciones - Abonos - Copias - Lecciones - Objetos de escritorio.

Se desean representantes en todas las provincias y pueblos importantes. (16)

Agustín Fernández Moretón

Almacenes de Ferretería y Quincalla

San Andrés, 23

LA CORUÑA

Sucursal en Vigo: Constitución, 8 (20)

INDUSTRIA LA CORUÑA COMERCIO

IMPORTA A TODOS

El problema pesquero

La Asociación Patronal de La Coruña ha realizado un nuevo esfuerzo para poner de acuerdo los intereses de patronos y tripulantes de los vapores pesqueros, que llevan tanto tiempo sin salir a la mar. Y esta actitud de la Patronal se ha traducido en la publicación de un llamamiento a todos para que sin demora se busque una solución que acabe de una vez y para siempre con el conflicto que cada día tiene consecuencias más graves y causa, por lo tanto, mayores perjuicios a la industria de la pesca, la más importante riqueza quizás de toda Galicia.

El documento está redactado con serenidad y energía, y en él se hacen a los tripulantes proposiciones como las siguientes:

Reintegrarse al trabajo y negociar simultáneamente un aumento sobre los sueldos, que el gremio prometió y solemnemente sostiene a pesar de los perjuicios que esta huelga le está ocasionado.

Que en lugar de aumentos de sueldos, no tiene inconveniente el gremio en *modernizarse* concediendo una participación en los beneficios, como ya ofreció repetidas veces, aunque no fué aceptada.

*

Parece que una fatalidad se estrella contra todo lo que concierne al tráfico en el puerto, con evidente daño de toda la riqueza. Las casas consignatarias de barcos, como los armadores de la flota pesquera, han puesto un voluntad, todo su buen deseo en favor de que los intereses generales no sufran merma. Unos y otros tienen perfecto concepto de lo que representa para La Coruña la industria pesquera y el tráfico del puerto y han laborado para que una y otro no se interrumpa un momento.

Todo amante del progreso de la capital de Galicia tiene que dolerse de que continúen sin resolver problemas que tan de cerca influyen, no solamente en la riqueza regional, sino también en la economía del país.

No hay que olvidar que del puerto de La Coruña viven millares de familias.

*

A última hora las impresiones son optimistas. Lo celebramos.

UNA FUGA

La cárcel de La Coruña

De la cárcel de La Coruña se han fugado cuatro presos.

Según nos dicen de aquella capital, se explica la fuga de los presos de dicha cárcel, porque si es penoso estar encerrado, estarlo en la cárcel de La Coruña es espantoso.

¡Que en la patria de Concepción Arenal—es gloria de toda Galicia—haya que lamentar la existencia de una cárcel lóbrega, inmunda, húmeda!... La estancia en este caserón infecto es peligrosa para la vida de los reclusos; nos parece inexplicable.

Las autoridades de La Coruña deben evitar estas deplorables deficiencias y no fiar nada en el apoyo del Estado para evitarlas.

Se han hecho muchas gestiones para que La Coruña tenga una nueva cárcel; pero hasta ahora no se ha hecho nada práctico.

¿Se esperará a que se hunda?

El clima de La Coruña

La Coruña tiene como uno de los privilegios que la Naturaleza le concedió con envidiable prodigalidad, el de un clima delicioso que hace de la bella capital de Galicia magnífica estación de verano y de invierno.

Rara vez sube el termómetro de 18 á 21 grados en verano, ni desciende en el invierno á menos de 4 ó 5 grados sobre cero.

BANCO DE LA CORUÑA

LA CORUÑA (Sucursal en el Ferrol)

El **Banco de la Coruña** abre cuentas de crédito personal y con garantía de valores.—Abre cuentas corrientes con interés, á la vista y á plazos, en pesetas y divisas extranjeras.—Descuenta y cobra letras sobre España y el extranjero.—Cobra y descuenta cupones.—Admite valores en depósito.—Compra y vende al contado valores del Estado y se encarga de la compra y venta de toda clase de valores en las Bolsas de España y del exiranjero.—Compra y vende moneda y billetes extranjeros.—Cede giros y cartas de crédito sobre España y el extranjero, y en general se dedica á toda clase de operaciones de Banca y Bolsa.—Sección de Caja de Ahorros, con el 3 por 100 de interés anual y premios. (40)

Almacén de efectos navales

de E. DANS

Cantón Pequeño, núms. 23 y 24

LA CORUÑA (9)

COMPAÑIA DE SALVAMENTOS MARITIMOS

BARBEITO, RODRIGUEZ Y COMPAÑIA. (S. en C.) - LA CORUÑA

Establecidos en 1904, desde cuya fecha han salvado y reparado 70 vapores. Cuentan con dos remolcadores, lanchas con aparatos de bucear, flotador para suspender grandes pesos, potentes bombas de achique, etc. Desguace de buques y venta de hierro y máquinas, calderas, y efectos procedentes de los mismos. (28)

Julio Wonemburger

Hospital, 36. - LA CORUÑA

Fundiciones y construcciones metálicas

Especialidad en bronces y hierros artísticos

Aparatos de calefacción y refrigeración

Ascensores eléctricos - Motores de explosión, etc.

Proyectos y presupuestos sobre demanda (41)

José Longueira, Hijos

Navieros. - Consignatarios. - Agentes de Aduanas.

Fletamentos. - Transportes. - Seguros Marítimos.

Agencia internacional para el servicio de paquetes postales.

Delegación de la Compañía de los Caminos de Hierro del Norte. (15)

ANTONIO CONDE

CONSTRUCTOR DE EMBARCACIONES AUTOMÓVILES

Plaza de Orense, 2. - LA CORUÑA

Representante general en España de la Fábrica STERLING ENGINE Y C.º

El «record» de velocidad del Mundo fué batido en 1917 por la lancha de regatas «Mis Detroit II», equipada con motor de 250 caballos STERLING (35)

COMPAÑIA TRASMEDITERRÁNEA

SOCIEDAD ANÓNIMA DE NAVEGACION

Domiciliada en Barcelona: Pasaje del Comercio, números 1 y 3, principal.

Salidas semanales del puerto de La Coruña para los del Norte, Mediterráneo y Costa Norte de Africa

Servicios en todos los puertos del Mundo, admitiendo carga

Delegación en La Coruña: Juana de Vega, 56 al 60, bajos (12)

MARCA REGISTRADA

La Suiza - Gallega

ESTRELLA, 22

LA CORUÑA

Fábrica de caramelos ácidos, rellenos y suizos.

BOMBONES Torino, Suiza, Extra París, patentados.

No se admiten representantes (32)

Primera Coruñesa (S. A.)

FABRICA DE HILADOS Y TEJIDOS DE ALGODON

Blanqueo y apresto :-: Maquinaria y procedimientos modernísimos

LA CORUÑA (38)

Grandes almacenes de maderas del país y extranjeras

RICARDO MOLEZUN

LA CORUÑA (37)

Ministerio de Cultura

INFORMACIONES DE MADRID

DEL MOMENTO

CONSECUENCIAS DE LA IRREFLEXION

Cuando el decano accidental de Medicina dirigió a los alumnos de esa Facultad la excitación de que nos hicimos eco recientemente, creímos de buena fe que ella sola, divulgada por los periódicos, bastaría para que la juventud escolar se entregase a la meditación y llegara al convencimiento de que era hora de desterrar prácticas viciosas que no estuvieron bien en ningún tiempo y mucho menos ahora en que todo invita a la Humanidad, aquejada de grandes dolores, a las austeridades más extraordinarias.

Nos equivocamos. La Universidad de Madrid y sus alrededores constituyeron el sábado, una vez más, escenario de algaradas tristes. Como siempre por esta época, una minoría díscola, empeñada en arrastrar a su mala causa a todos los estudiantes, dió la voz para que las aulas quedasen vacías. Indudablemente, los provocadores de la huelga estudiantil, que con tal propósito hicieron irrupción en el Instituto del Cardenal Cisneros, no encontraron el terreno muy en sazón, ya que apelaron a la violencia y de su proceder se derivó perjuicio para aquel establecimiento de segunda enseñanza.

Siempre ocurrió igual en algaradas de esta especie. Los díscolos, que son los menos, procuran imponerse a los más. Gente moza, y como tal irreflexiva, ni se da cuenta del mal que infiere a los otros ni del que a sí propia se produce.

Adelantar las vacaciones casi un mes, en un curso que consta de menos de ocho y se ve reducido a tan poco por la abundancia de fiestas aisladas y fiestas en serie, es tanto como demostrar que se abrazó el estudio por lujo o pasatiempo y no con la mira puesta en el ejercicio útil de una profesión determinada.

¡Bueno anda ahora el mundo para proceder sin reflexión y malgastar el tiempo! Las circunstancias de la vida actual, difíciles y extraordinarias como nunca, exigen de la colectividad y de las individualidades esfuerzos también extraordinarios de cuya imposición nadie ha de estar libre; esfuerzos del obrero manual y del trabajador intelectual. No es bien que no se atengan a esa imposición los jóvenes que ahora frecuentan las aulas, aprendices de médicos, de abogados, de hombres de ciencia en todas sus manifestaciones, plantel de las futuras clases directoras, que acaso por llevar esa dirección debieran ya sentir en sus espíritus el aleteo de muy serias obligaciones.

El conato del día anterior no debe repetirse. Los escolares harán bien en entregarse a la lectura del reciente aviso del doctor Márquez y sacar la natural consecuencia. Sinceramente les invitamos a ello. Y cuenta que nuestra voz, coincidente con la del decano accidental de Medicina, no sólo puede apoyarse en un alto interés patriótico, porque es todavía razón más elevada la que se desprende de la conciencia universal, que pide que la familia humana, imponiéndose los consiguientes sacrificios, se libre cuanto antes de los efectos que produjo una conflagración que significa un alto en la marcha del mundo.

Consejo de ministros

NOTA OFICIOSA

El Consejo del sábado terminó a las nueve de la noche, facilitándose la nota siguiente:

«ESTADO.—El ministro dió cuenta de los asuntos exteriores, con referencia a los últimos telegramas recibidos de nuestros representantes en el Extranjero.

GRACIA Y JUSTICIA.—Dió cuenta de varios expedientes de indulto, que fueron despachados favorablemente.

GUERRA.—Se autorizó el anuncio de un concurso para la adquisición de doce aeroplanos Havilland.

Se aprobó un proyecto de real decreto reorganizando el Depósito de la Guerra, talleres, Brigada Obrera y Topográfica de Estado Mayor y Comisiones geográficas en ejecución de la ley de 29 de junio de 1918.

HACIENDA.—Se aprobaron expedientes sobre adquisición de un edificio en Saturrarán (Guipúzcoa), para cuartel de Carabineros; de otro para sanatorio marítimo en Torremolinos (Málaga), y de otro para construcción de nuevo edificio para Casa de Moneda y Timbre.

Otro autorizando un concurso para adquisición de alterno-motores y turbo-bombas necesarios para las nuevas instalaciones de la mina Arrayanes, de conformidad con el Consejo de Estado.

Se aprobaron expedientes de fijación de capital de Sociedades extranjeras.

FOMENTO.—Se aprobó el proyecto de las obras de construcción de edificio para faro de Montjuich.

Idem el concurso de comunicaciones marítimas con Baleares, Canarias y Norte de Africa, haciéndose la adjudicación a la única entidad que acudió al mismo, con las condiciones que se determinan, de acuerdo con el dictamen del Consejo de Estado.»

OTROS INFORMES

El Consejo se ocupó de la expedición militar española que irá a Lituania, no ultimándose aquélla porque se espera conocer antes algunos informes de nuestro embajador en París, actualmente en la Conferencia de Ginebra.

De esos informes depende también el que vaya o no con la expedición un buque de guerra.

Algo habló también el ministro de Estado de las negociaciones con Francia acerca de la revisión del decreto elevando el arancel para los vinos españoles. La circunstancia de encontrarse el Sr. Quiñones de León en Ginebra y no haber presentado las credenciales el nuevo embajador de Francia retrasan algo dichas negociaciones; de éstas hasta ahora hay muy buenas impresiones.

El ministro de Hacienda habló de sus estudios sobre los aranceles, pues sabido es que excepto el de Suiza, los demás Tratados de comercio están caducados, y es indudable que la ocasión es oportuna para la adopción de medidas prudentes que amparen nuestra moneda, al par que no perjudiquen a la producción nacional.

El conde de Bugallal dió cuenta de la situación de Zaragoza y Barcelona, así como de la actuación de los gobernadores frente a los conflictos sociales.

Como indicó a la entrada el Sr. Cañal, informó a sus compañeros de los trabajos sobre cooperación en relación con los funcionarios y las clases medias, que realizan dos competentes funcionarios.

CHANDLER
ENTREGA INMEDIATA
GARAGE SANCHO
ZURBANO, 52. Teléfono 127 J.
MADRID

DIRIJASE LA CORRESPONDENCIA:
LA DE REDACCION, a Factor, número 7.
LA ADMINISTRATIVA, a Arenal, núm. 1.

0,50 DE SOLEMNIDAD

SERAFIN ALVAREZ QUINTERO EN LA ACADEMIA ESPAÑOLA

Hizo ayer su entrada en la Academia Española uno de los hermanos Alvarez Quintero. ¿Por qué uno sí y otro no? El académico, en su discuso de ingreso, y claro es que en forma discretísima, se muestra como extrañado de ser él solo quien ingresa. Don Ricardo León, al contestarle, dice en nombre de la Academia que hay que dar por presentes a los dos hermanos y referir cuanto se diga del uno al arte y a la gloria de los dos. Pues si la obra de los hermanos Serafín y Joaquín Alvarez Quintero ha sido realizada en colaboración fraternal y no hay modo de saber cuál es la parte material o espiritual que ha puesto en esa obra cada uno de los dos, ¿por qué no ha hecho también la Academia—ha tenido tiempo de sobra—académico a Joaquín Alvarez Quintero? Fué más lógico y más acertado el proceder de la Academia Goncourt al llamar a su seno, simultáneamente, a los hermanos Rosny, que entonces escribían sus obras como ahora las escriben los Alvarez Quintero. Años después, la Academia Goncourt habría podido llamar separadamente a uno de los hermanos Rosny. Rota la colaboración fraternal y publicadas por ambos obras independientes, había posibilidad de juzgarles de modo aislado. Hasta entonces no. Los hermanos Alvarez Quintero ni se han separado ni seguramente llegarán a separarse nunca. Por eso ayer debieron entrar juntos en la Academia. Por eso hemos puesto a la cabeza de estas líneas el epígrafe «0,50 de solemnidad». Y bien sabe Dios que no lo decimos porque el acontecimiento desmereciera comparándolo con otras recepciones académicas, pues la de ayer fué solemne como pocas, ya por la calidad del recipiendario como por la del concurso, sino por el hecho ya expuesto, que no debe ser calificado de injusto, pero sí de incongruente.

Leyó Serafín Alvarez Quintero un discurso, en que están reflejadas la lozanía, la donosura y la agilidad de los admirables escritores. Tuvo delicados recuerdos para Lista, Alarcón, Barbieri, Zorrilla y Moret, sus predecesores en el sillón que ha idó a ocupar, y frases muy sentidas para su hermano Joaquín, que le llevaron a considerarse como un académico «partido por gala en dos». Habló de su vocación irresistible por la literatura dramática; del concepto que el poeta dramático ha merecido en todo tiempo de las gentes, que ya le miraron como un dios, ya como un sér despreciable; del trato que en diversas épocas dió el Poder público al arte de la escena; de la superioridad del arte del teatro sobre todas las artes, por ofrecer una representación directa de la vida, poniendo en juego las pasiones y flaquezas humanas.

Y ya metido en el tema de su discurso, hijo de la experiencia adquirida en treinta años de teatro, afirmó que el diálogo es el fondo y la forma de la obra dramática, ya que somos como hablamos en cada momento, la psicología de nuestro sér se halla contenida en nuestro lenguaje y no siempre el estilo es el hombre, mientras el lenguaje lo es, pues en el primero cabe la ficción y el disimulo y en el lenguaje va el alma. El poeta dramático que no sepa hacer hablar a sus héroes de manera que al escucharlos sean cabalmente conocidos por el espectador, puede antes que aquél ostentar otro título. Cuando es el autor quien habla por todos sus personajes, la obra sólo puede gozar efímeramente del favor del público. Alcanzará la suma perfección de la forma dramática quien acierte a imitar en las escenas de una comedia el flujo y reflujo de la influencia recíproca que reciben los interlocutores en esa especie de esgrima de las almas. El diálogo no sólo pinta los caracteres y los tipos, sino el ambiente y el lugar en que se hallen los personajes. Todo en el teatro pende, como en la vida, de los labios de una mujer o un hombre. A veces produce mágicos efectos una sola palabra, inflamada por la alegría o el dolor de un sér vivo, en el que cada espectador ha reconocido a un semejante. Nada le deleita tanto como las victorias logradas en la escena con la verdad y la sencillez del lenguaje. Palabras simples, vulgares o pobres, adquieren, caldeadas por la llama del sentimiento y la poesía, y revestidas de su mágico resplandor, una elocuencia maravillosa. Reniega del arte contrahecho y vacío. El lenguaje de los héroes es el de los hombres, y en él está pintada su alma cuando es verdadero. Ejemplo insigne lo ofrece «El alcalde de Zalamea», obra comprendida y amada por nuestro público como ninguna otra, no precisamente por su asunto o por el halago de la rima, sino por sus caracteres «en cuanto la expresión dramática de ellos es la verdadera, la natural, la humana; la privativa y propia de cada uno, conforme a su contextura moral.» De nuestra literatura dramática del siglo XVIII ha quedado la obra

FIMOL BUSTO
Sorprenderán a usted sus efectos en catarros crónicos, asma y tos. Expectorante eficacísimo
HAY FRASCOS PEQUEÑOS PARA PRUEBA

LOTERIA NACIONAL

Sorteo del día 22 de noviembre de 1920.

Interesa a los jugadores consultar la Lista oficial.

Pesetas.	Números	Poblaciones.
2.000	18.595	
150.000	18.596	La Coruña-Barcelona.
2.000	18.597	
1.500	32.457	
70.000	32.458	Barcelona.-Vélez-Málaga.
1.500	32.459	
1.000	13.828	
35.000	13.829	Cartagena-Barcelona.
1.000	13.830	
820	15.782	
15.000	15.783	Madrid-Valencia.
820	15.784	
3.000	11.841	Sevilla-Valencia.
3.000	25.996	Zaragoza.
3.000	5.808	Villanueva y Geltrú-Valencia.
3.000	15.095	Madrid.
3.000	29.221	Granada-Málaga.
3.000	8.036	Sevilla-Madrid.
3.000	17.306	Zaragoza.
3.000	26.689	Madrid.
3.000	6.007	Sevilla-Madrid.
3.000	17.768	Sevilla.
3.000	25.162	La Alameda.
3.000	3.822	Madrid.

Las aproximaciones son compatibles con cualquier otro premio que pueda corresponder al billete, entendiéndose, con respecto á las señaladas para los números anterior y posterior al de los premios primero, segundo, tercero y cuarto, que si saliese premiado el número 1, su anterior es el número 33.000, y si fuese éste el agraciado, el billete número 1 será el siguiente.

Para la aplicación de las aproximaciones de 500 pesetas, se sobrentiende que si el premio primero corresponde, por ejemplo, al número 25, se consideran agraciados los 99 números restantes de la centena; es decir, desde el 1 al 24 y desde el 26 al 100, y en igual forma las aproximaciones de los premios segundo, tercero y cuarto.

El sorteo se efectuará en el local destinado al efecto, con las solemnidades prescriptas por la Instrucción del ramo. En la propia forma se harán después sorteos especiales para adjudicar cinco premios de 125 pesetas entre las doncellas acogidas en los Establecimientos de Beneficencia provincial de Madrid, y uno de 625 entre las huérfanas de militares y patriotas muertos en campaña, que tuvieren justificado su derecho.

El siguiente sorteo se celebrará el día 1.º

PREMIADOS CON 500 PESETAS

Dec.ª	1.561	3.320	4.849	6.318	7.955	*10 mil*	11.730	13.551	14.206	15.026	15.746	16.450	17.289	*18 mil*	18.592	20.206	21.909	23.849	25.381	27.253	28.810	*30 mil*	31.676
	1.563	3.324	4.859	6.336	7.980		11.735	13.575	14.218	15.033	15.816	16.452	17.302		18.636	20.243	21.920	23.857	25.390	27.270	28.869		31.730
42	1.592	3.355	4.864	6.375	7.990	10.002	11.742	13.576	14.222	15.040	15.818	16.489	17.311	18.000	18.672	20.244		23.881	25.411	27.305	28.884	30.006	31.732
49	1.623	3.368	4.893	6.413	7.993	10.017	11.752	13.583	14.226	15.076	15.839	16.496	17.323	18.013	18.674	20.307	*22 mil*	23.908	25.437	27.317	28.949	30.047	31.807
60	1.637	3.378	4.995	6.414		10.029	11.831	13.595	14.230	15.087	15.869	16.550	17.343	18.028	18.684	20.310		23.930	25.485	27.322	28.959	30.057	31.822
64	1.687	3.381	4.997	6.448	*8 mil*	10.033	11.839	13.627	14.338	15.093	15.870	16.594	17.377	18.048	18.694	20.314	22.034		25.506	27.344	28.974	30.065	31.888
76	1.763	3.402		6.463		10.065	11.872	13.641	14.417	15.105	15.902	16.607	17.386	18.050	18.701	20.352	22.059	*24 mil*	25.560	27.351	28.976	30.117	31.892
85	1.768	3.413	*5 mil*	6.484	8.079	10.073	11.906	13.645	14.421	15.132	15.923	16.643	17.397	18.062	18.742	20.411	22.073		25.612	27.352	28.982	30.137	31.898
	1.789	3.445		6.504	8.110	10.086	11.914	13.662	14.479	15.168	15.935	16.656	17.411	18.065	18.777	20.426	22.108	24.011	25.627	27.381		30.171	31.907
Cent.ª	1.794	3.453	5.021	6.541	8.273	10.132	11.977	13.683	14.548	15.194	15.947	16.675	17.472	18.081	18.788	20.439	22.122	24.050	25.661	27.446	*29 mil*	30.184	31.922
	1.818	3.473	5.039	6.549	8.288	10.180		13.760	14.561	15.238		16.697	17.510	18.133	18.799	20.465	22.173	24.100	25.716	27.497		30.224	31.969
152	1.828	3.521	5.042	6.706	8.315	10.182	*12 mil*	13.814	14.575	15.276	*16 mil*	16.737	17.513	18.181	18.815	20.547	22.198	24.118	25.726	27.507	29.004	30.254	31.980
161	1.829	3.537	5.074	6.727	8.323	10.222		13.870	14.646	15.324		16.753	17.566	18.232	18.846	20.557	22.215	24.224	25.730	27.520	29.026	30.321	31.985
175	1.833	3.548	5.128	6.742	8.352	10.228	12.007	13.876	14.732	15.344	16.026	16.879	17.588	18.258	18.885	20.589	22.329	24.239	25.800	27.572	29.031	30.330	
217	1.865	3.564	5.187	6.751	8.357	10.230	12.090								18.907	20.611	22.394	24.249	25.810	27.576	29.058	30.352	*32 mil*
302	1.871	3.687	5.217	6.761	8.367	10.244	12.112								18.926	20.621	22.401	24.335	25.841	27.585	29.061	30.357	
308	1.908	3.705	5.255	6.784	8.373	10.283	12.115								18.962	20.635	22.433	24.357	25.862	27.595	29.080	30.396	32.015
366	1.922	3.711	5.316	6.796	8.389	10.302	12.120									20.637	22.434	24.359	25.896	27.601	29.147	30.401	32.044
371	1.939	3.731	5.326	6.857	8.456	10.320	12.146								*19 mil*	20.650	22.456	24.408	25.902	27.633	29.150	30.408	32.048
382	1.952	3.748	5.358	6.873	8.477	10.350	12.160									20.659	22.589	24.418	25.905	27.637	29.169	30.427	32.063
398	1.959	3.757	5.433	6.876	8.481	10.351	12.216								19.017	20.707	22.604	24.419	25.927	27.678	29.173	30.435	32.064
412	1.978	3.826	5.438	6.877	8.483	10.353	12.243								19.030	20.760	22.605	24.486	25.945	27.717	29.177	30.493	32.102
440	1.984	3.883	5.445	6.904	8.503	10.409	12.281								19.037	20.762	22.626	24.535	25.954	27.778	29.196	30.513	32.107
445	1.985	3.899	5.458	6.950	8.507	10.431	12.291								19.060	20.772	22.640	24.583		27.785	29.198	30.547	32.127
447		3.924	5.472	6.958	8.536	10.638	12.305								19.090	20.783	22.644	24.657	*26 mil*	27.797	29.202	30.554	32.138
449	*2 mil*	3.981	5.485	6.961	8.578	10.641	12.306								19.116	20.824	22.670	24.715		27.800	29.223	30.569	32.167
465		3.997	5.490	6.987	8.608	10.681	12.340								19.163	20.868	22.704	24.763	26.038	27.827	29.224	30.586	32.198
487	2.001		5.515		8.613	10.717	12.414								19.233	20.878	22.707	24.770	26.065	27.839	29.235	30.597	32.231
512	2.016	*4 mil*	5.525	*7 mil*	8.617	10.767	12.428								19.288	20.895	22.755	24.786	26.107	27.862	29.250	30.602	32.235
565	2.028		5.530		8.655	10.771	12.513								19.321	20.981	22.864	24.788	26.109	27.873	29.266	30.614	32.272
647	2.054	4.002	5.532	7.006	8.762	10.851	12.551								19.327	20.923	22.767	24.804	26.126	27.876	29.276	30.633	32.315
664	2.073	4.032	5.577	7.063	8.772	10.925	12.589								19.361	20.930	22.768	24.811	26.128	27.881	29.307	30.686	32.342
705	2.093	4.033	5.590	7.079	8.967	10.933	12.605								19.377	20.942	22.780	24.816	26.181	27.888	29.312	30.691	32.348
723	2.248	4.057	5.606	7.106		10.996	12.624								19.380	20.961	22.906	24.817	26.226	27.919	29.331	30.697	32.393
733	2.284	4.077	5.607	7.128	*9 mil*		12.628								19.398		22.945	24.857	26.250	27.964	29.355	30.843	32.420
781	2.337	4.078	5.620	7.133		*11 mil*	12.687								19.412	*21 mil*	22.946	24.875	26.263	27.985	29.375	30.851	32.464
873	2.378	4.098	5.624	7.166	9.009		12.703								19.421		22.995	24.906	26.308		29.377	30.896	32.444
878	2.384	4.128	5.632	7.167	9.064	11.000	12.716								19.423	21.098		24.908	26.312	*28 mil*	29.386	30.903	32.496
888	2.399	4.198	5.657	7.182	9.069	11.019	2 1773								19.465	21.141	*23 mil*	24.961	26.388		29.438	30.933	32.522
904	2.417	4.205	5.734	7.186	9.070	11.024	12.784								19.499	21.180		24.997	26.414	28.009	29.492	30.971	32.583
964	2.432	4.207	5.741	7.195	9.112	11.028	12.790								19.508	21.188	23.006		26.422	28.012	29.503		32.591
969	2.540	4.221	5.764	7.197	9.115	11.085	12.810								19.603	21.193	23.022	*25 mil*	26.515	28.015	29.516	*31 mil*	32.593
970	2.451	4.226	5.775	7.236	9.140	11.158	12.844								19.657	21.195	23.047		26.521	28.016	29.534		32.594
980	2.490	4.227	5.796	7.297	9.237	11.159	12.881								19.658	21.212	23.054	25.005	26.531	28.066	29.560	31.029	32.606
984	2.500	4.261	5.802	7.312	9.268	11.199	12.862								19.689	21.284	23.079	25.066	26.562	28.067	29.597	31.033	32.635
994	2.508	4.271	5.811	7.336	9.307	11.321	12.966								19.706	21.289	23.100	25.075	26.685	28.107	29.610	31.066	32.655
	2.595	4.309	5.824	7.352	9.320	11.234									19.707	21.304	23.107	25.078	26.722	28.115	29.624	31.096	32.685
Mil	2.604	4.335	5.847	7.386	9.344	11.296	*13 mil*								19.720	21.306	23.115	25.089	26.725	28.196	29.658	31.110	32.690
	2.791	4.408	5.880	7.405	9.358	11.297									19.737	21.310	23.142	25.111	26.748	28.209	29.701	31.135	32.691
1.014	2.795	4.427	5.888	7.407	9.413	11.326	13.015	13.899	14.738	15.366	16.036	16.905	17.597	18.274	19.750	21.398	23.213	25.120	26.760	28.269	29.719	31.146	32.696
1.054	2.816	4.430	5.895	7.432	9.429	11.351	13.017	13.944	14.742	15.387	16.071	16.947	17.665	18.278	19.799	21.418	23.826	25.136	26.777	28.292	29.722	31.163	32.712
1.066	2.876	4.433	5.938	7.464	9.449	11.364	13.034	13.947	14.766	15.409	16.087	16.986	17.667	18.287	19.808	21.422	23.273	25.148	26.790	28.308	29.726	31.202	32.787
1.265	2.885	4.465	5.956	7.479	9.469	11.366	13.105	13.965	14.778	15.465	16.106	16.994	17.687	18.305	19.871	21.424	23.287	25.170	26.806	28.407	29.775	31.208	32.817
1.270	2.920	4.477	5.960	7.535	9.508	11.427	13.132	13.969	14.821	15.469	16.192	16.995	17.711	18.325	19.873	21.459	23.296	25.175	26.931	28.415	29.791	31.230	32.832
1.320	2.929	4.492	5.974	7.582	9.531	11.446	13.167	13.970	14.856	15.508	16.193		17.756	18.352	19.880	21.478	23.297	25.180	26.944	28.450	29.852	31.237	32.856
1.368		4.499	5.975	7.659	9.549	11.490	13.202	13.995	14.891	15.530	16.198	*17 mil*	17.759	18.354	19.981	21.552	23.416	25.192	26.952	28.457	29.864	31.238	32.857
1.378	*3 mil*	4.502	[illegible]	7.675	9.593	11.494	13.317		14.896	15.547	16.216		17.776	18.405		21.562	23.494	25.229	26.969	28.479	29.869	31.247	32.939
1.383		4.544	*6 mil*	7.722	9.718	11.532	13.325	*14 mil*	14.902	15.549	16.226	17.046	17.806	18.432	*20 mil*	21.573	23.531	25.298		28.520	29.871	31.269	32.950
1.413	3.008	4.548		7.769	9.786	11.561	13.334		14.923	15.588	16.227	17.069	17.811	18.434		21.583	23.541	25.301	*27 mil*	28.558	29.879	31.326	32.968
1.417	3.100	4.594	6.018	7.782	9.859	11.587	13.359	14.026	14.926	15.598	16.260	17.078	17.815	18.447	20.011	21.587	23.689	25.309		28.593	29.886	31.335	32.970
1.419	3.116	4.668	6.059	7.824	9.888	11.589	13.386	14.039	14.936	15.615	16.265	17.147	17.828	18.493	20.026	21.699	23.686	25.312	27.011	28.608	29.891	31.358	
1.463	3.175	4.733	6.194	7.837	9.912	11.627	13.390	14.046	14.999	15.630	16.272	17.177	17.854	18.507	20.050	21.765	23.690	25.328	27.052	28.620	29.894	31.524	
1.517	3.220	4.752	6.196	7.865	9.934	11.650	13.401	14.069		15.655	16.306	17.226	17.858	18.529	20.078	21.806	23.754	25.329	27.060	28.634	29.930	31.530	
1.525	3.229	4.753	6.273	7.901	9.953	11.657	13.429	14.077	*15 mil*	15.683	16.328	17.229	17.912	18.545	20.111	21.851	23.787	25.341	27.063	28.684	29.961	31.545	
1.527	3.233	4.779	6.288	7.909		11.668	13.431	14.109		15.714	16.340	17.237	17.959	18.555	20.158	21.876	23.825	25.342	27.075	28.694		31.635	
1.548	3.271	4.782	6.298	7.922		11.679	13.442	14.119	15.019	15.723	16.421	17.275	17.987	18.571	20.168	21.880	23.829	25.357	27.102	28.698		31.651	
1.552	3.272	4.853	6.307	7.928		11.713	13.458	14.177	15.024	15.745	16.433	17.281	17.979	18.588	20.194	21.908	23.844	25.380	27.237	28.808		31.663	

2009 Ministerio de Cultura

LOS MEJORES VINOS Y LICORES
HIJOS DE ANTONIO DE TORRES (S. EN C.) MALAGA

de D. Ramón de la Cruz, que se ajustaba a esas condiciones, y en la que forzosamente hay que conocer la vida española de aquel tiempo, y sólo en bibliotecas y archivos pueden encontrarse con gran trabajo aquellas tragedias contrahechas, afrancesadas, huecas y rimbombantes «escritas en español, pero no españolas», como apuntó sabiamente Lessing. Cierto que al referirse a las victorias del habla natural en la escena, no ha hecho en definitiva Serafín Alvarez Quintero sino exponer el propio sistema dramático con el que triunfaron tantas veces los autores de «Los galeotes», y dará a la postre a su obra vida muy dilatada.

Hay en el discurso del nuevo académico una parte interesantísima: aquella en que se anuncia el propósito que abrigan los dos hermanos de llevar a la escena española la figura de Miguel de Cervantes Saavedra: «Un Cervantes altivo y humilde, señoril y popular a la vez, grande y oscuro; de tan santa modestia, que ella sola explique su fracaso social; de tan alto ingenio, que se adivine el «Quijote» detrás de su frente..., capaz también de acometer la defensa de un ideal de su alma con la sublime cólera de Alonso Quijano... Un Cervantes que, después de apurar todas las hieles de la vida, llegue a la vejez con alegres ojos.»

Hacemos votos, con Ricardo León, por que sea pronto una realidad la nobilísima ilusión de estos poetas, de cuyo teatro ha dicho el académico que acabamos de nombrar, en un discurso digno del recipiendario, que es «luz de caminantes, aliento de ideal, escuela de juventud, brío y firmeza de varón, sal y ternura de mujer, tierra que aspira al cielo, Humanidad que busca a Dios, noble y sabrosa filosofía con semblante amigo y apariencias de frivolidad.»

SARDINAS SIN ESPINA CRUZ ROJA
de la Casa Brieu y C.ª Probadlas. Inmejorables

Pleitos y causas

AUDIENCIA

El robo del Museo

Terminado el brillante discurso del fiscal, Sr. Ulloa, habló también en la sesión de ayer, no menos elocuentemente, el abogado del Estado, Sr. Cossío, que sosteniendo, como ya dijimos, idénticas conclusiones a las del fiscal, empleó análogos argumentos.

Da principio la sesión de hoy con el informe de letrado Sr. Haro, defensor de Rafael Coba.

Modestamente, principia pidiendo perdón para sus escasas dotes.

Habla seguidamente de las dificultades que se han opuesto a la celebración de este juicio, dificultades que no podrían venir de las defensas, que tan interesadas habían de estar en su terminación.

Dice que no puede dudarse de que Coba se confesó autor del delito sin serlo y sólo por estímulo del ofrecimiento de 50 o 60.000 pesetas que se le hizo con tal objeto, y que así lo patentiza el largo interrogatorio sufrido por el procesado, en el que no incurrió en una sola contradicción.

Sostiene que no pretende eludir la responsabilidad de su defendido, y sí sólo señalar la participación única que tuvo en el delito, que fué la de encubridor.

Habla a continuación de que la verdadera culpa del robo es achacable a la falta de vigilancia, y por tanto, a los que debieran velar por que esa vigilancia fuese perfecta, y ya en este camino, hace alusiones que originan llamadas al orden del presidente.

*

Dejamos el sábado informando al señor Haro, defensor de Rafael Coba, que, como ya dijimos, sostuvo que su patrocinado no era sino encubridor del robo. A continuación hablaron el Sr. Barea, defensor de Darío Fernández; el Sr. Alvarez Arranz, abogado de Agruña; el Sr. Boixader, que defendió con gran habilidad a Varela, y el Sr. Serrano Batanero que, con su maestría habitual, patrocinó a Velloso y a Isidra Rodríguez. Todos sostuvieron la inculpabilidad de sus defendidos.

El Jurado respondió a las preguntas de acuerdo en un todo con los puntos de vista de las defensas; y denegada la revisión solicitada por las acusaciones, abrióse el juicio de Derecho, y se dictó después sentencia, por la que se absolvió a todos los procesados, excepto a Coba, a quien se condenó a seis meses de arresto, y dos por la parte de indemnización que le corresponde; pero como le sirve de abono la prisión sufrida, y lleva ya cerca de dos años recluído, fueron todos puestos en libertad.

El crimen del Paseo de Rosales : : : : : : :

Hoy dan principio las sesiones de juicio oral para ver y fallar la causa instruída con motivo de este ruidoso suceso.

Como los hechos son tan conocidos del público, ahorramos al lector el relato de ellos que hacen las acusaciones y defensa, y nos limitamos a dar noticia de las penas que solicitan en sus respectivos escritos de conclusiones provisionales.

El fiscal pide para D. Pedro Velasco, procesado y marido de la víctima, a quien considera autor de un delito de muerte violenta y lesiones graves, la pena de dos años, cuatro meses y un día de destierro a distancia de 125 kilómetros, pago de costas, e indemnización de 15.000 pesetas a favor de los herederos de doña María, y 300 a D. José Alvarez de Quevedo.

La acusación privada, encomendada al letrado Sr. Reyes, estima que los delitos penables son el de parricidio y el de uso de nombre supuesto, y solicita para el primero la pena de cadena perpetua y tres meses de arresto mayor y multa para el segundo, con más la indemnización de 30.000 pesetas a los herederos de doña María.

Otra acusación sostenida por el Sr. Valero Martín, en representación del Sr. Alvarez de Quevedo, acepta las conclusiones de la anterior, pero añadiendo que el procesado disparó cuatro veces contra el Sr. Alvarez, persiguiéndole por la escalera y con ánimo de matarle; y solicita por este delito la pena de doce años y un día de cadena temporal y la indemnización de 1.000 pesetas para su cliente.

La defensa, encomendada al conde de Santa Engracia, sostiene que lo realizado por el procesado no es constitutivo de delito, dadas las condiciones en que lo realizó, y que procede, por tanto, absolverle, o en otro caso, imponerle la pena solicitada por el fiscal.

Balneario de Solares
Neurastenia, estómago e intestinos. Gran hotel, «confort», cocina de primer orden.

EN LA CASA DE LA VILLA

El problema del pan

Por fin ha tomado acuerdos el Ayuntamiento relacionados con el problema del pan, aunque estimemos que los acuerdos adoptados no resolverán el problema.

La discusión ha sido tan prolija como todas las que entablan los concejales, y unos han hablado para proponer soluciones, y otros por el gusto de hablar, llegándose después de tres horas y media de sesión a acordar lo siguiente:

Que toda la harina que facilite el Gobierno a precio inferior al de tasa, se dedique a la fabricación de pan candeal de tasa.

Que el 60 por 100 de esas harinas se dedique a piezas de kilo y de 500 gramos, y el 40 por 100 restante a piezas de 150 gramos.

Que las tres clases de piezas se vendan a 66 céntimos, a 33 y a 10.

Que se pida al Gobierno la concesión de 17 vagones de harina diarios como mínimo.

Que se repese todo el pan candeal.

*

Durante el debate, un teniente de alcalde presentó un panecillo de 140 gramos vendido por una fábrica a 15 céntimos, afirmando que el dueño de la fábrica había manifestado que estaba autorizado para venderlo a ese precio por el gobernador de la provincia.

OBRERO MUERTO

Aplastado por un bloque

En el solar número 1 de la calle de Fuencarral, esquina a la Gran Vía, un bloque aplastó al obrero Angel Viela, de veinticinco años, domiciliado en la calle de Alcalá, número 187.

Falleció al ingresar en la Casa de Socorro.

EN BARCELONA

Una reunión importante

Barcelona, 20.—En el Gobierno civil se reunieron un centenar de significados elementos oficiales, mercantiles, fabriles y bancarios de los que constituyen la coalición social de la producción, entidad que tiene por objeto procurar la resolución del problema social en España, tomando por base de su actuación Cataluña, por medio de una armónica compenetración de todos los factores que integran la producción, o sea el capital, la inteligencia y el trabajo.

La presentación de estos elementos al señor Martínez Anido la hizo D. Pascual Zulueta, expresándole que le cabía el honor de haber sido designado para ello. Dijo que el Gobierno se ha mostrado dispuesto a resolver el problema social, separándolo en absoluto de la política, como lo evidencia la presencia al frente del Gobierno de esta provincia del Sr. Martínez Anido, elemento no político y solamente representativo del principio de autoridad y del orden social.

Para ello querían los reunidos ofrecerle sus fuerzas coligadas a fin de entablar una acción de conjunto con la del Gobierno, y prestar al gobernador civil una colaboración personal y activa. Este era el objeto de la reunión.

El Sr. Martínez Villar, asesor de la nueva entidad, esbozó el programa de la misma.

El gobernador contestó que veía con satisfacción grande el acto que se realizaba, y añadió que había dado conocimiento del mismo al Gobierno. Indicó después, que puesto que mañana saldrán para Madrid los comisionados, y según se le ha expresado lo harán las personas más competentes y autorizadas en materias sociales, podrán hacerse cargo de la transcendencia de la obra que proyectan.

Dijo que el problema tiene aquí doble aspecto: el terrorista y el social. Sobre el primero estaba ya actuando de una manera enérgica, y en cuanto al segundo, creía que todos los elementos con abnegación decisiva secundarían la acción del Poder público, que era el único que podría solucionar el problema, mediante la desaparición total absoluta y efectiva de los elementos terroristas.

Ofreció su personal concurso a los reunidos y se felicitó del acto que realizaban y agradeció la deferencia personal que le habían guardado.

El acto ha revestido mucha importancia.

OMNIBUS Y BERLINAS
La Sociedad Anónima de Omnibus de Madrid presta los servicios de ómnibus y berlinas para las estaciones férreas en condiciones inmejorables.
Los pedidos, en los despachos centrales de la calle de Alcalá, 12 moderno, y Mayor, 22.

LOS FAMOSOS SELLOS

NOTA OFICIOSA

Los sellos conmemorativos del VII Congreso Postal Internacional, que han sido emitidos por la Fábrica Nacional de la Moneda y Timbre, son los siguientes:

De	0,01	pesetas.	200.000
»	0,02	»	200.000
»	0,05	»	100.000
»	0,10	»	100.000
»	0,15	»	100.000
»	0,20	»	300.000
»	0,25	»	50.000
»	0,30	»	25.000
»	0,40	»	20.000
»	0,50	»	15.000
»	1	»	10.000
»	4	»	3.000
»	10	»	1.000

De éstos fueron entregados a la estafeta del VII Congreso Postal:

De	0,01	pesetas.	25.000
»	0,02	»	25.000
»	0,05	»	15.000
»	0,10	»	15.000
»	0,15	»	15.000
»	0,20	»	50.000
»	0,25	»	9.500
»	0,30	»	5.000
»	0,40	»	3.500
»	0,50	»	3.500
»	1	»	2.700
»	4	»	1.250
»	10	»	550

Los restantes lo fueron a la Administración del Correo Central para la venta al público con orden expresa del director general para que no se expendieran sueltos, sino adheridos al objeto que se presentara para su franqueo, a fin de evitar acaparamientos.

Con fecha 12 del corriente, el director general, en vista de la demanda de estos efectos por parte del público, solicitó de la Dirección general del Timbre que se duplicara la tirada, al efecto de que no se agotasen los sellos.

BOLSA DE MADRID

Cotización del día 20 de noviembre.

4 POR 100 INTERIOR.—Serie F, 00,00; E, 00,00; D, 00,00; C, 70,20; B, 70,20; A, 70,20; G y H, 00,00; Diferentes series, 00,00; Fin corriente, 70,40; Fin próximo, 00,00.

4 POR 100 EXTERIOR.—Serie F, 88,40; E, 88,40; D, 88,50; C, 88,40; B, 88,50; A, 88,50; G y H, 85,50; Diferentes series, 88,40.

4 POR 100 AMORTIZABLE.—Serie E, 00,00; D, 87,50; C, 87,50; B, 00,00; A, 00,00; Diferentes series, 88,00.

5 por 100 AMORTIZABLE.—Serie F, 00,00; E, 00,00; D, 95,00; C, 95,00; B, 94,75; A, 95,00; Diferentes series, 95,00.

5 POR 100 AMORTIZABLE (Emisión de 1917).—Serie F, 94,00; E, 94,00; D, 94,00; C, 94,00; B, 94,00; A, 94,00; Diferentes series, 94,50.

CARPETAS AL 4 POR 100 INTERIOR.—Diferentes series, 70,40.

AYUNTAMIENTO DE MADRID — Villa Madrid 1918, 00,00; Obligaciones de 1868, 79,00; Expropiaciones Interior 5 por 100, 00,00; Cédulas del Ensanche, 00,00; 1908 (Deudas y Obras), 84,00; Empréstito de 1914, 00,00.

BANCO HIPOTECARIO DE ESPAÑA.—Cédulas al 4 por 100, 98,00; Idem al 5 por 100, 100,00.

VALORES INDUSTRIALES (acciones).—Banco de España, 000,00; Hipotecario, 000,00; Hispanoamericano, 000,00; Español de Crédito, 170,00; Tabacos, 292,00; Explosivos, 000,00, Castilla, 000,00; G. Azucareras preferentes, 131, Idem ordinarias, 59,50; Altos Hornos, 000,00, Duro Felguera, 156,00; Unión Alcoholera, 000,00, Español del Río de la Plata, 280,00; Alicantes, 278,50; Nortes, 269,00; Andaluces, 000,00.

OBLIGACIONES. — Azucarera: estampilladas, 000,00; Idem no estampilladas, 78,00; Bonos Banco España, 4 por 100, 280,00; M. Z. A. 3 por 100, 000,00; Nortes, 1905, 00,00.

MONEDA EXTRANJERA.—Francos, 46,25; Libras, 26,38; Francos suizos, 000,00; Dólares, 7,68; Marcos, 10,40; Liras, 00,00.

SANTA CECILIA

Los profesores de Música han celebrado hoy en honor de su excelsa titular solemnísima función en el templo de Nuestra Señora del Carmen, de esta corte.

El panegírico, pronunciado por el eximio orador, auditor de la Rota, D. Luis Calpena, ha sido muy notable.

La orquesta, dirigida por el reputado maestro Saco del Valle, fué brillantísima.

La concurrencia de fieles, extraordinaria, formando parte de la misma muchas y muy elegantes damas.

EL CAMPAMENTO DE MENDIGOS

El alcalde se defiende

El alcalde, señor conde de Limpias, ha facilitado la siguiente nota:

«No por entablar polémica, sino por establecer la verdad de los hechos, interesa a la Alcaldía-presidencia hacer constar:

Primero. Que la cantidad que entrega la Asociación Matritense de Caridad para atenciones de la mendicidad, es de 15.000 pesetas mensuales, sólo desde julio, pues antes era de 12.000.

Segundo. Que la cantidad de 60.000 pesetas anuales consignada en los presupuestos municipales, como subvención a la Matritense y que aquélla no cobraba, sólo ha empezado la Alcaldía a disponer de ella en octubre, cuando ha dado comienzo esta campaña de recogida de mendigos que actualmente se está llevando a cabo.

Tercero. Que desde ese momento el pie de recogidos en el campamento de Yeserías se ha elevado a 350, como término medio, y que, por tanto, si de un lado tenemos como ingreso 15.000 pesetas mensuales de la Matritense, más 5.000 mensuales de la subvención del Ayuntamiento que aquélla no cobra, serán las cantidades disponibles 20.000 pesetas mensuales, y si el número de mendigos existente en el campamento es el de unos 350, tendremos que el coste por individuo es el de 1,95 pesetas diarias, cantidad muy inferior a la de 2,82 que por alguien se ha dicho y que, como puede verse, no difiere de modo extraordinario del gasto que a la Asociación Matritense le representan sus asilados, pues hay que tener en cuenta, además, que como el campamento no es un asilo, los recogidos no tienen que estar allí mas que de tránsito, invirtiéndose en expediciones por ferrocarril cantidades muy importantes, pues cada expedición de cuarenta individuos viene a costar unas 500 pesetas, gastándose también en ropas cifras muy superiores a las que se gastan en un asilo, por la continua renovación del personal, al que hay que vestir, siquiera sea pobremente.

Si además de esto, de la cantidad de 20.000 pesetas mensuales, hay que deducir unas 3.500 pesetas que vienen pagándose mensualmente para extinguir los atrasos provinentes de la época en que el campamento estuvo a cargo del Gobierno civil, de las cuales hemos pagado, a contratistas 13.919,50 pesetas, y por atrasos en el alquiler del local, 12.749,00, resultará que los 350 mendigos recogidos en el campamento cuestan al Ayuntamiento, incluyendo viajes y ropas, la cantidad de 1,57 pesetas diarias.»

Patronos y obreros

EN BARCELONA

Los ferroviarios

Barcelona, 20.—En el andén de la estación de Madrid, Zaragoza y Alicante se ha colocado un aviso, dirigido a los ferroviarios, en el que se encarga no se permita a nadie que se ponga a trabajar sin la contraseña sindical. Dice que el Sindicato, defendiendo a los ferroviarios, se defiende a sí mismo.

Un hecho curioso

Esta mañana, a las ocho, ha sido curado en la Casa de Socorro de Hostafranch una joven obrera, de veintidós años, que presentaba síntomas de intoxicación por haber ingerido una cantidad de ácido sulfúrico.

Según manifestó, había tomado el veneno por disgustos con su familia a consecuencia de oponerse sus padres a que desempeñara el cargo de delegada del Sindicato único en la fábrica en que trabaja.

El Juzgado entiende en el asunto.

Un detenido

Anoche, al dar el alto a dos sujetos sospechosos una pareja de la Guardia Civil en la calle de Pujadas, aquéllos huyeron y los guardias hicieron unos disparos. Acudieron otros guardias y detuvieron a uno de los sospechosos, cuyo nombre se reserva.

La Comisión mixta

El Sindicato del ramo de vestir, en reunión celebrada anoche, nombró a seis individuos que han de formar parte de la Comisión mixta que bajo la presidencia del gobernador ha de acordar las bases definitivas acerca del aumento de jornales.

En Reus

Comunican de Reus que se considera solucionada para el lunes la huelga de peones y carreros del Sindicato único de transportes.

Se ha concertado fijar en 9 y 10 pesetas el jornal diario. La mayoría de los patronos está conforme en acceder a ello.

Cierre de fábricas

De la misma ciudad de Reus comunican que hoy cerrará sus puertas la mayoría de las fábricas de aceite, por haber terminado la recolección en los olivos, que en años anteriores empezaba precisamente en esta época. La cosecha ha sido escasa y de pésima calidad a consecuencia de la invasión de la mosca del olivo, que no ha dejado ningún árbol sano.

En Manresa

Dicen de Manresa que han quedado resueltas algunas diferencias que había entre patronos y obreros del ramo de alimentación, siendo probable que el lunes reanuden el trabajo todas las fábricas de pastas para sopa.

EN MALAGA

Los agrícolas de Fuengirola

Málaga, 20.—Se han declarado en huelga los obreros agrícolas de Fuengirola por solidaridad con los de Mijas.

EN VALENCIA

Los vendedores de periódicos

Valencia, 20.—Ha continuado el «boycott» a los periódicos por los vendedores.

Han vendido la Prensa los no asociados, protegidos por la fuerza pública.

El gobernador ha llamado al presidente de los vendedores, comunicándole las medidas que está dispuesto a llevar a cabo si se ejercen coacciones.

MARRUECOS

Dos agresiones

El alto comisario participa al ministro de la Guerra, que según le comunica el comandante general de Melilla, el día 17, a las 23,40, fué atacada posición Iser Dpasen, resultando heridos sargentos ametralladoras posición Juan Fernández y dos policías. Día 18, a las 7,30, se repitió agresión, resultando heridos soldados ametralladoras posición Antonio Nieto y Miguel Marín y un policía.

Rogamos á todos los señores suscriptores que cuando nos avisen el cambio de residencia digan con claridad, no sólo el punto á donde se trasladan, sino las señas donde últimamente recibían el periódico, para facilitar el servicio

Mundo Eclesiástico

Un vecino de Espiel (Córdoba) dejó al morir 10.000 pesetas con destino a la edificación de un templo, y el prelado de aquella diócesis ha hecho otro donativo con el mismo propósito.

*

En la catedral de Orense se halla vacante el beneficio del maestro de capilla de la santa iglesia catedral.

El 28 del corriente expira el plazo para presentar solicitudes.

*

Ha sido designada para superiora del Hospital de San Juan de Dios, de Granada, sor María Rosario Ayosa.

*

El prelado de Lugo ha publicado una circular llamando la atención de los jóvenes que se proponen emigrar acerca de los peligros que corren, especialmente en la isla de Cuba.

*

Han sido impuestas las insignias de la cruz de Beneficencia, por su heroico comportamiento durante la pasada epidemia gripal, al párroco de Monte (Santander) y al médico de la misma población, D. Luis Riera.

*

El 21 de diciembre próximo será consagrado obispo de la basílica del Pilar de Zaragoza D. Miguel de los Santos Díaz y Gómara.

El pueblo de Fitero, de donde el nuevo prelado es hijo adoptivo, le va a regalar un magnífico báculo de plata, y los condiscípulos del insigne navarro, antiguos alumnos del Seminario, le obsequiarán con un valioso anillo pastoral.

Alcance político

LOS MAURISTAS

Como indicábamos en nuestro número anterior, ha triunfado entre los mauristas el criterio extremista respecto a la candidatura de diputados por Madrid.

Los presidentes y secretarios de los Comités consultaron al Sr. Maura la situación, aunque indicándole que la opinión de la mayoría del partido era opuesta a toda alianza electoral con el Gobierno.

El Sr. Maura les contestó que no había intervenido en la confección de la candidatura; pero si estimaban conveniente el respeto a la ponderación de fuerzas en la mencionada candidatura, no tenía inconveniente en suscribir esa opinión, ofreciéndoles su apoyo.

Les ofreció también ir al Parlamento y ocuparse de los incidentes de este período electoral.

Los Comités se reunieron después en su Círculo, acordando que el Sr. Vives fuera sustituído por el conde de Vallellano.

Se comenta el que a esta última reunión asistiese el Sr. Ossorio y Gallardo.

Lo ocurrido en el campo maurista parece que tendrá sus consecuencias, pues los señores Allendesalazar y Fernández Prida son totalmente opuestos al camino emprendido por los Comités.

DE GOBERNACION

El subsecretario manifestó que la situación de Zaragoza era la misma.

El gobernador de Cáceres comunica que al entrar en la estación de Plasencia el tren número 2, por equivocación en agujas, siguió a una vía apartadero, chocando con varios vagones. La máquina y algunos vagones resultaron con averías; dos viajeros lesionados y un mozo del economato de los ferroviarios con las piernas fracturadas.

DE HACIENDA

El Sr. Domínguez Pascual recibió hoy a los periodistas para decirles que ignoraba de dónde ha podido salir la noticia de que el Gobierno se disponía a restablecer los derechos del arancel sobre el papel que se importe del Extranjero.

Mientras duren las circunstancias actuales y haya dificultades para adquirir papel, el Gobierno no adoptará ninguna medida que tienda a modificar el actual estado de cosas.

Insistió el ministro en la rectificación por haber recibido muchas reclamaciones de editores y de periódicos de Madrid y provincias, reclamando contra la supuesta modificación arancelaria.

Refiriéndose después a los traslados de los empleados, manifestó que sólo se habían hecho tres de Madrid a provincias, por necesidades del servicio y ante la escasez de funcionarios en aquéllas.

DE LA PRESIDENCIA

El Sr. Dato manifestó a medio día que los Reyes han salido de Londres y que esta tarde llegarán a París.

El acorazado *España* ha fondeado ayer en Antofagasta y hoy saldrá para Valparaíso. El *Reina Regente* fondeó en Punta Arenas el día 18.

CONSEJO

Mañana, a las cinco y media de la tarde, se volverán a reunir los ministros en Consejo para seguir ocupándose de varios proyectos, cuyo estudio comenzó en la reunión anterior.

SIN NOVEDAD

El jefe del Gobierno conferenció con el ministro de la Gobernación, y según le dijo éste, en provincias no ocurre ninguna novedad especial.

LA EXPEDICION DE LITUANIA : : : : :

Hablando de la expedición a Lituania dijo que seguían organizándose las dos compañías sobre la base del voluntariado y que eran muchos los que se habían ofrecido a ir voluntarios en esa expedición.

Ministerio de Cultura

VISITAS

Al Presidente del Consejo le han visitado esta mañana el capitán de Infantería de Marina Sr. García Viñas, herido en Xexauen; el presidente del Fomento del Trabajo, de Barcelona, con una Comisión de Manresa y el comandante de Marina de Barcelona.

¿Qué sucede en Barcelona?

Al ir a tomar una conferencia telefónica con Barcelona nos dicen de Teléfonos que han sido suspendidas las conferencias telefónicas directas por orden del Gobierno.

Añaden que nos la enviarán ya redactada una vez que sea revisada por la superioridad.

¿Qué pasa en Barcelona?

*

A medio día se decía que saldrá de Madrid un regimiento de Infantería, el número 6, para Barcelona.

NOTAS INFORMATIVAS

Medicina y médicos

La Academia Médico-Quirúrgica : : : : : :

La Academia Médico-Quirúrgica ha celebrado la sesión inaugural del presente curso en el Colegio de Médicos. Se leyó la memoria dando cuenta de la celebración de 28 sesiones científicas y presentación de 68 comunicaciones, durante el año último, y el presidente de la Academia, doctor Cardenal, leyó un discurso que versó sobre la curación aséptica de determinadas heridas.

Hizo la comparación el doctor Cardenal de la manera cómo se practican hoy las operaciones en los hospitales más vetustos con las que en el año 1880 practicaban cirujanos tan eminentes como Langebeck, Wolkmann, Velpeau, Nelaton, Ferguson, Creus y Encinas. El orador señaló el enorme progreso logrado en pocos años.

El Sr. Cardenal expuso su convencimiento de que, salvo ciertos casos inevitables, las infecciones pos-operatorias se deben, sin excepción, a los operadores. El orador fué muy aplaudido y felicitado.

Se dió cuenta del concurso abierto por la Médico-Quirúrgica para el presente curso, a fin de premiar con 500 pesetas y el título de socio correspondiente de mérito al autor de la mejor Memoria sobre un tema de libre elección.

El plazo quedará cerrado al finalizar el presente curso.

La Memoria anual del doctor Cifuente, secretario de la Sociedad, mereció muy justos elogios.

Los crímenes sociales

El último atentado

Barcelona, 20.—La noticia del asesinato del *chauffeur* de *La Publicidad*, Valentín Otero, ha causado penosísima impresión en el vecindario, que creía ya terminado el ciclo de los atentados. Este es el quinto empleado de aquel periódico que cae bajo los disparos de la banda de asesinos desconocidos.

Las heridas que presentaba eran seis, todas gravísimas, creyéndose que los proyectiles estaban deformados a propósito para causar destrozos en el cuerpo.

El Juzgado recibió declaración al facultativo que asistió al herido, incautándose de cinco proyectiles que fueron extraídos de las heridas. Todos presentaban ranuras en su superficie.

También recibió declaración a varios vecinos y transeuntes, que no pudieron facilitar dato alguno, puesto que los agresores huyeron favorecidos por la oscuridad de la noche y lo solitario del sitio.

El gobernador se ha manifestado muy apenado por el asesinato y ha dicho que estuvo en el hospital a ver a la víctima, quien no le pudo facilitar datos para descubrir a los autores.

Ha dado órdenes enérgicas a la Policía, que han dado por resultado la detención de 64 significados anarquistas de acción, y entre ellos tres de la Junta local de Zaragoza, que vinieron huyendo de la persecución de que eran objeto en aquella ciudad.

Según confidencias que tiene el gobernador, una tercera parte de los detenidos son de los más significados como autores de atentados semejantes al que se deplora. Entre ellos hay alguno que pertenece al Comité directivo y ejecutivo de los atentados. No ha querido dar más detalles; pero dejó entrever que está sobre la pista de los autores.

Las víctimas de la locomoción

Dos atropellos

Hilario Pamplona Gómez, domiciliado en la calle de Santa Isabel, núm. 43, fué atropellado en la Cuesta de las Perdices por un automóvil, yendo montado en una motocicleta, que quedó con grandes destrozos.

Hilario sufrió lesiones de pronóstico reservado, y fué asistido en la Casa de Socorro de Palacio.

También Pedro García Amo, de sesenta y seis años, fué atropellado en la calle de Torrijos por el automóvil del Sr. Dorrego, que guiaba Julio Pérez González, sufriendo lesiones de carácter leve. Ingresó en el Hospital Provincial.

Noticias generales

El guardia civil Antonio Izquierdo encontró en la Casa de Correos una cartera con billetes de Banco y décimos de lotería, y la entregó a su jefe en dicha Dirección, que le felicitó por su honroso acto.

INFORMACIONES TEATRALES

CHISMOGRAFIA

DOS TIPLES PELICULERAS

Después del estreno de la comedia lírica *La novelera*, el representante de una Casa productora de películas entró en el escenario de Cervantes y conversó largamente con las bellas tiples Srtas. Clemente y Espinosa.

Se nos asegura que se les ofreció un contrato ventajoso para tomar parte en una película que en breve ha de impresionar.

Parece ser que las lindas tiples aceptaron en principio, y pusieron, claro está, la condición de que las horas en que han de impresionar han de ser compatibles con las de ensayos y funciones en que tomen parte.

Los sitios en que tendrán que impresionar las señoritas Clemente y Espinosa son Madrid, El Pardo, Aranjuez y el Monasterio de Piedra.

Respecto a este último viaje, seguramente lo harán las bellas tiples en aeroplano.

Los funcionarios civiles

Empiezan los castigos

Los funcionarios públicos prosiguen su campaña en favor de la petición de mejoras.

El Gobierno ha empezado por tomar medidas contra los agitadores, y en Hacienda ha decretado tres traslados: los del jefe de Negociado Sr. Sampayo, y los auxiliares D. Modesto García y el Sr. Bayón, que prestaban servicio en Madrid y han sido enviados a Vitoria, Soria y Cuenca, respectivamente.

Ayer domingo celebraron un mitin en Romea los funcionarios de Correos, que estuvo muy concurrido.

La discusión fué muy acalorada. En ella se rechazó todo ofrecimiento de cooperativa, juzgándolo como una maniobra, y se insistió en la petición de mejoras. Se nombró un Comité formado por representantes de las diversas dependencias de Correos para hacer gestiones sobre las peticiones que han de hacerse y los traslados decretados en el ministerio de Hacienda.

La actitud de los funcionarios es de insistir en las peticiones.

Se tiene el propósito de celebrar el 5 de diciembre un mitin en cada capital de provincia y entregar las conclusiones a los gobernadores civiles.

La cuestión de los funcionarios, en vez de mejorar se complica.

El Gobierno responde a esta actitud de los funcionarios con procedimientos de gran energía, y debido a ello corrían rumores de que se tenía el propósito de ir a la militarización, tantas veces anunciada, de los Cuerpos de Correos y de Telégrafos.

ACCIDENTE DEL TRABAJO

Caídos de un andamio

Los albañiles Juan García López, de cuarenta y siete años, y Manuel Iglesias, de diez y siete, fueron asistidos en la Casa de Socorro del Congreso, el primero de heridas graves, y el segundo, de lesiones de pronóstico reservado, que se causaron en la calle del Doctor José María Esquerdo, al caerse del andamio en que trabajaban.

Bibliotecas públicas de Madrid

(Servidas por el Cuerpo facultativo de archiveros, bibliotecarios y arqueólogos)

Horario para otoño, invierno y primavera : :

Se encuentran abiertas, todos los días laborables, las bibliotecas siguientes:

Real Academia Española (Felipe IV, 2), de nueve a doce.

Real Academia de la Historia (León, 21), de diez a diez y seis.

Archivo Histórico Nacional (Paseo de Recoletos, 20), de ocho á catorce.

Escuela Industrial (San Mateo, 5), de diez a trece y de diez y siete treinta a veinte treinta. Los domingos, de diez a doce.

Escuela de Sordomudos y de Ciegos (Castellana, 63), de catorce a veinte.

Escuela de Veterinaria (Embajadores, 70), de nueve a quince.

Facultad de Derecho (San Bernardo, 59), de ocho á catorce (los domingos, de diez á doce).

Facultad de Farmacia (Farmacia, 2), de nueve á doce y de catorce á diez y siete.

Facultad de Filosofía y Letras (Toledo, 45), de ocho treinta a catorce treinta, y los domingos de once a trece.

Facultad de Medicina (Atocha, 104 y 106), suspendido el servicio por obras de reparación.

Instituto Geográfico y Estadístico (paseo de Atocha, 1), de ocho a catorce.

Ministerio de Hacienda (Alcalá, 7 y 9), de nueve a trece y de quince a diez y siete.

Museo Arqueológico Nacional (Serrano, 13), de diez a diez y seis; los domingos, de diez a trece. (La consulta de libros requiere autorización del jefe del Museo.)

Museo de Ciencias Naturales (paseo de Recoletos, 20, bajo), de ocho a catorce. (Las consultas de las obras de Zoología, Mineralogía y Geología pueden hacerse en el nuevo local del Museo, Palacio de la Industria y de las Artes, Hipódromo.

Jardín Botánico (plaza de Murillo), de ocho a catorce.

Museo de Reproducciones Artísticas (Alfonso XII, 52), de ocho a doce y de quince a diez y siete.

Talleres de la Escuela Industrial (Embajadores, 68), de ocho á catorce.

Sociedad Económica Matritense (plaza de la Villa), de doce a diez y ocho.

Biblioteca de la Escuela Superior de Arquitectura, de ocho y media a doce y de catorce a diez y seis y media.

Biblioteca popular del distrito de la Inclusa (Ronda de Toledo, 9), de diez y seis á veintidós (los domingos, de diez á trece).

Biblioteca del Real Conservatorio de Música y Declamación, de ocho a catorce.

Desde Barcelona

Los atentados

Barcelona, 22.—Han pasado al Juzgado especial las diligencias instruídas con motivo del asesinato del obrero albañil Alfonso Cortina, cometido el sábado por la tarde en una obra de la calle de San Pedro Claver, del vecino pueblo de Sarriá.

El detenido como presunto coautor por un soldado y la Guardia Civil ha ingresado en la cárcel. Se llama José Disla y Pérez, de veintidós años, soltero.

La víctima resultó con dos heridas graves, una en el estómago, con salida por la espalda, y otra en el brazo izquierdo.

La circunstancia de ser el Cortinas delegado del Sindicato único ha dado crédito al rumor de que se trata de un nuevo caso de la lucha que sostienen el Sindicato libre y el único.

El herido reconoció en el hospital al Disla como uno de los agresores.

Registros y detenciones

La Policía continúa su labor de registros, cacheos y detenciones.

Todos cuantos son hallados en la vía pública con armas, sin autorización, pasan a la cárcel a cumplir quincena. Los que cobran cuotas para el Sindicato van a disposición del Juzgado por delito de estafa.

En la calle de Milá y Fontanals (Gracia), la Policía sorprendió anoche una reunión clandestina de 21 obreros del ramo fabril y textil. Les fueron ocupados sellos del Sindicato y otros documentos.

En la calle de la Internacional fué agredido por dos desconocidos, por negarse a pagar la cuota, el obrero Jaime Ramos Salvat. Resultó con dos heridas en la cabeza, causadas con una cachiporra de hierro.

Sindicalistas libertados

Barcelona, 22.—Han sido libertados varios de los sindicalistas detenidos últimamente, después de identificar su persona y someterseles a interrogatorio.

Otro atentado

En una obra de la calle de Granada, del pueblo de Sarriá, se presentaron tres desconocidos preguntando por el encargado de aquélla, saliendo a recibirles José Tapia.

Los desconocidos le intimaron a que reconociera el Sindicato; pero Tapia se excusó de dar una contestación categórica, alegando ocupaciones urgentes. Entonces los desconocidos le hicieron varios disparos a quemarropa, hiriéndole gravemente.

Los agresores, después de cometer el delito, huyeron; pero uno de ellos fué detenido y entregado al juez por un soldado de la sección de ametralladoras que regresaba de un paseo militar.

El herido fué conducido a la Casa de Socorro, donde falleció poco después de ingresar. Presentaba cuatro heridas; todas habían interesado órganos importantes.

Fabricante asesinado

Dicen de Tarrasa que al pasar por Las Arenas un cochecillo, en el que iba el fabricante D. Juan Puigbó, le hicieron varios disparos, resultando el Sr. Puigbó muerto y el cochero, Pedro Ramírez, herido gravemente.

Con motivo de este atentado se han practicado varias detenciones.

AVISOS UTILES

QUEBRADOS

Desconfiad de las promesas tan halagadoras como falsas de ciertos mercachifles explotadores del sufrimiento humano.

Haced como Santo Tomás:

VER PARA CREER

A. CLAVERIE

234, Faubourg St-Martin, PARIS,

el antiguo y eminente especialista herniario francés; patentado, diplomado, universalmente reputado tanto por la escrupulosa corrección y honradez de sus procederes como por la eficacia de sus tratamientos,

ofrece dar a conocer, hacer ver y dejar probar gratuitamente su método soberano

el único que asegura positivamente un alivio total e inmediato en todos los casos, a todas las edades, sin distinción de sexos, y a pesar de todas las fatigas y esfuerzos exigidos por las más arduas profesiones;

el único que garantiza

una mejora constante y progresiva capaz de conseguir sin el auxilio de la operación

la curación radical;

y a este fin acaba de enviar especialmente a España a su más hábil y experto colaborador especialista.

NO DEJE USTED DE IR A VERLE O DE ESCRIBIRLE HOY MISMO PREGUNTANDOLE EN QUE FECHA VISITARA LA CIUDAD DONDE USTED VIVE

en la seguridad de merecer su más cordial acogida. Nuestro especialista se complacerá en demostrarle la inmensa superioridad de nuestros procedimientos sobre todos los demás, dándole gustoso todos los consejos que puedan serle útiles, aunque no deba usted adquirir nada. Nuestro colaborador estará en

MURCIA.—Domingo 21 y lunes 22 noviembre, Hotel Reina Victoria (antes Universal).

CARTAGENA.—Martes 23 y miércoles 24, Gran Hotel.

ALBACETE.—Viernes 26, Gran Hotel.

CONSERVAS DE PESCADOS "VILLARIAS" TRADE Y. V. MARK

SANTOÑA (SANTANDER)

CASA DE MODA en paraguas, abanicos, bastones y sombrillas. M. DE DIEGO, PUERTA DEL SOL, 13

CARNE LÍQUIDA del Dr. Valdés García de Montevideo — ES EL MEJOR — TÓNICO-RECONSTITUYENTE para ANEMIA, TISIS, CONVALECENCIAS etc.

COMPAÑIA TRANSATLANTICA

El vapor «BUENOS AIRES» de esta Compañía, saldrá, salvo contingencias, el día 25 del corriente noviembre de Barcelona, el 26 de Valencia, el 28 de Málaga y el 30 de Cádiz, en expedición ordinaria para Nueva York, Cuba y Méjico.

El vapor «INFANTA ISABEL DE BORBON» de esta Compañía, saldrá, salvo contingencias, el día 4 del próximo diciembre de Barcelona, el 5 de Málaga y el 7 de Cádiz en expedición ordinaria para Canarias, Montevideo y Buenos Aires.

No deje usted de ir a verle o de escribirle hoy mismo preguntándole en qué fecha visitará la ciudad donde usted vive,

CARRILES

1.500 toneladas, carriles belgas varios tipos, con eclisas, tornillos, cambios. Entrega inmediata.—S. A. LA VASCONGADA. Peligros, 3, entresuelo

Nuestros servicios de Turismo

OTOÑO de 1920

Viajes Particulares a ANDALUCÍA PARÍS y LONDRES

En ENERO de 1921

Gran Excursión a la Costa Azul y a ITALIA

Informes gratuitos

Dirigirse: Servicios de Turismo de LA CORRESPONDENCIA DE ESPAÑA, Arenal, 1, Madrid.

Imp. de LA CORRESPONDENCIA DE ESPAÑA. Factor, 7.

Vinos tintos de las bodegas en Elciego (Alava)

DE LOS HEREDEROS DEL

EXCMO. SR. MARQUES DEL RISCAL

MARCA CONCEDID

Exposición de Burdeos de 1895.—DIPLOMA DE HONOR
La más alta recompensa concedida a los vinos tintos extranjeros
Exposición de Bruselas de 1910.—GRAN PREMIO
Exposición de Buenos Aires de 1910.—GRAN PREMIO DE HONOR

PEDIDOS Para precios y condiciones, dirigirse al administrador, Mr. G. Dubos, por Cenicero Elciego (Alava), o al apoderado de la Casa, Cuesta de Santo Domingo, 5, Madrid.

Pagos.—Al contado, al hacerse el pedido, en letra a ocho días vista sobre Madrid.

DEPOSITOS EN ESPAÑA:

Almería.—D. Juan Antonio Martínez, Reyes Católicos, 2.
Avilés.—D. Alejandro González García, Arco de la Cámara. Ultramarinos.
Barcelona.—Sr. Hijo de D. José Vidal Ribas, Rambla de San José, 23; calle de Pelayo, 42; calle del Hospital, 2, y plaza del Borne, 8.
Idem.—D. Manuel Urrutia, Rambla de Santa Mónica, 8 y 10, 1.º
Bilbao.—Viuda de Miguel Hormaechea, Bidebarrieta, 2.
Idem.—D. Pablo Tapia, Santa María, 17.
Cáceres.—D. Manuel García, Alfonso XIII, número 4.
Cádiz.—D. José Serrano de la Jara, Antonio López, 3.
Cangas de Onís.—D. Graciano Fernández. Cereales y Ultramarinos.
Ciudad Real.—D. Diego Pizarroso, Castelar, 15, Hotel Pizarroso.
Córdoba.—Viuda e Hijos de M. Ortega, Duque de Hornachuelos, 14 duplicado.
Idem.—D. Esteban Gómez Mateo, plaza de Sagasta, 1.
Coruña.—D. Justo Navarro, Santa Catalina, 1.
El Ferrol.—D. Rafael Lamas, Sánchez Barcáiztegui, 1.
Granada.—D. Pedro Pascual, Calderería Vieja, 44, segundo.
Huelva.—D. Valeriano Ciordia, Concepción, 12.
Huesca.—D. Juan Atarés, Coso Bajo, 10. Fábrica de chocolates.
Jaén.—D. Pedro Morales Peñalver, Martínez Molina, 75.
Idem.—Sres. Hijos de Joaquín Porras, Bernabé Soriano, 2, confitería.
Jerez de la Frontera.—D. Luis de Cala y Aguirre, Conocedores, 4.
Linares.—D. Antonio Córdoba, Agua, 7, «La Estrella Oriental».
Madrid.—Sras. Hijas de D. Baldomero García, «High Life», Carrera de San Jerónimo, 14.
Idem.—D. J. Pecastaing, Príncipe, 13.
Idem.—D. Adriano Alvarez, Barquillo, 3, ultramarinos.
Madrid.—D. Francisco de Cos, Conde de Xiquena, 2, y paseo de Recoletos, 21. Comestibles.
Idem.—Sres Hijos de Ripoll, Puerta del Sol, 8, «La Mallorquina».
Idem.—D. Francisco Aldama, Ciudad Rodrigo, 10 y 15. Comestibles.
Idem.—D. Carlos Prast y Hermanos, Arenal, 8, «Las Colonias».
Idem.—D. Santiago de Mollinedo, Conde de Romanones, 12. Ultramarinos.
Idem.—D. H. Pidoux, Cruz, núm. 12.
Idem.—D. Juan Fernández Rodríguez, Hortaleza, 15, e Infantas 4 y 6. Vinos
Idem.—D. Angel Duque Gimeno, Alcalá, 41, «La Negrita».
Málaga.—D. A. de Burgos Maesso, Bodegas, Don Cristián, 8.
Oviedo.—Sr. Hijo de D. G. Mori, Cimadevilla, 5.
Ribadesella (Asturias).—D. Ramón Fernández Ruisánchez. Cereales y Ultramarinos.
Salamanca.—D. Nicolás Rodríguez, Rua, 21
San Ildefonso (Real Sitio).—D. Adriano Alvarez, plaza del Vidriado, 4.
San Sebastián.—D. Gerardo Cayueta, General Echagüe, 4, segundo.
Idem.—D. Mateo Balaguer, Camino, 7.
Idem.—D. José Echave, «La Urbana», plaza de Guipúzcoa, 15.
Idem.—Casa Delbos, Proveedores efectivos de la Real Casa, Legazpi, 4 y 6.
Idem.—D. José Amochategui, Urbieta, 21, bajo.
Santander.—D. Bernardo Martínez, Alameda primera, 20 y 22. Almacén de vinos.
Segovia.—D. Manuel Pérez, Sucesor de Ochoa, Juan Bravo, 5.
Sevilla.—José María de Olmedo y Carranza, Albareda, 29.
Valencia.—D. Pedro Nadal, calle de Pascual y Genís, 14. Comercio.
Valladolid.—D. Eudosio López, Santiago, número 1 y 3.
Villagarcía.—D. Andrés Duro.
Vitoria.—D. Manuel Hernández, plaza de la Independencia, 4.
Idem.—Sres. D. Maximino Pérez y Compañía, Postas, 16.
Zaragoza.—D. Miguel Mur, Coso, 37.

ADVERTENCIAS.—La procedencia legítima de estos vinos se acredita con la marca cuya reproducción aparece arriba, la cual va siempre puesta en las barricas y barriles, y en sus dobles envases en las cajas para botellas, en las cápsulas, corchos, etiquetas y en el plomo que sellará a la malla de alambre que envuelve a la botella y a la media botella. En las etiquetas y en los corchos va marcado el año del vino.

Todos los envases se envían precintados.

AVISO MUY IMPORTANTE A LOS CONSUMIDORES: Se admiten las botellas y las medias botellas vacías, abonando al consumidor 0,60 por la botella y 0,50 por la media botella, con tal de que devuelvan las mismas con sus fundas y sus cajas. No se admiten los envases vacíos del vino en barricas y barriles. Tampoco se remiten etiquetas con esta clase de pedidos.

Exigir siempre intacta la malla de alambre que precinta a la botella y a la media botella.—Fíjense muy especialmente en nuestra marca concedida.

2009 Ministerio de Cultura

LA MODA

ABANICOS

«Al mover tu abanico con gracejo,
quitas el polvo al corazón más viejo.»
(Campoamor.)

Parece que da frío hablar de abanicos en plenó mes de noviembre. Sin embargo, pronto empezará su segundo reinado, más fastuoso que el primero.

Efectivamente, en verano se llevan los abanicos, sencillos y prácticos, cuyo objeto es exclusivamente de utilidad. En cambio ahora, con los bailes, su misión es puramente decorativa, y es la ocasión de sacar los magníficos abanicos de pluma, de nácar y encaje, que descansan en preciosos estuches.

El abanico es quizá el accesorio más gracioso de la «toilette» femenina; realiza la imagen que los poetas evocan a menudo: la de la mujer convertida en mariposa.

Y esta lujosa ala, que palpita inquieta junto a nuestro rostro, hace soñar deliciosamente... a los románticos poetas.

¿Qué modelo elegiríais? ¿El abanico antiguo, en el cual unas marquesas bailan en un jardín evocador, entre el reflejo pálido de las rosas, de los templetes y estatuíllas, entre el marco de nácar incrustado de oro? ¿El abanico moderno, de encanto salvaje, confeccionado con plumas de colores atrevidos? ¿El abanico de lentejuelas, sutil, transparente, de donde huye una quimera? ¿El abanico con una brazada de perfumadas flores desparramadas, como llevan en Norteamérica?

Vuestro elegido ha de ser el que mejor convenga a vuestra fisonomía, sin cuidaros de que dé aire, pues no ha de servir mas que de adorno.

¿Que nos da aire cuando estamos sofocadas? ¿Pero acaso una mujer coqueta se sofoca alguna vez; es decir, se pone colorada, jadeante y fea?

Hay que evitar este contratiempo; y cuando por casualidad caemos en él, hay que despistar a los que nos rodean, hacer creer que ese sofoco proviene de una animación interior.

Entonces debemos languidecer la mirada, abanicarnos con lentitud y elegancia, lo que quizá no refresque mucho, pero favorece.

Generalmente, abanicarse con lentitud es más gracioso que hacerlo con rapidez.

Hay muchas maneras de usarlo. He aquí una de ellas:

Una gran artista notó al principio de su carrera, cuando todavía hacía papeles secundarios, que en una representación apenas se fijaba el público en ella. Como juego, se tapó el rostro con el abanico, no enseñando mas que los ojos. Este simple gesto fué suficiente para despertar la curiosidad de varios señores, uno de los cuales recibió el flechazo y fué su mayor admirador.

Una coqueta profesional decía que el arte, el gran arte, consistía en saber dar a tiempo un golpe de abanico sobre los dedos de un adorador (a tiempo: ni demasiado pronto ni demasiado tarde); y también, para excitar la curiosidad de alguna persona que nos interesa, cuchichear detrás del abanico.

Un pintor inglés, que fué juguete de una linda cruel, le regaló un abanico, el más personal que ha existido. Era negro, y para simbolizar la costumbre de la dama, de mordisquear sus bordes, bordeándolos, tenía pintados unos dientes; a un lado se destacaba la muerte, envuelta en un elegante ropaje de mujer, y en una mano, en actitud de brindar, tenía una copa de champagne con un corazón. Colgando de un cordoncito, una calavera de marfil.

Original, ¿verdad? ¡Pero qué fúnebre! Seguramente enfermaría de la impresión al recibirlo la cruel coqueta.

M. DE M.

Resulta verdaderamente imprevista esta chaqueta imitada, que sólo aparece delante, guardando detrás el más riguroso incógnito.

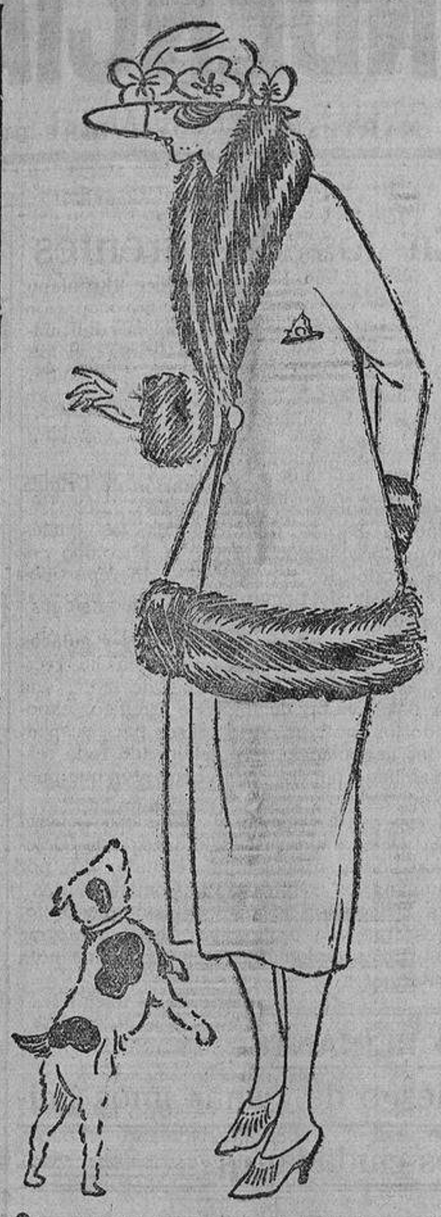

Una joven bonita no debe aspirar más que a la sencillez de una chaqueta impecable adornada con piel... y a seducir al incauto que tenga la imprudencia de mirarla.

Para no ir colocada como las demás pieles, ésta, que se considera aristócrata, por haber pertenecido al que fué en vida un «renard», está cortada en forma.

El mejor dentífrico
CORALINE
PEDIDLO EN TODAS LAS PERFUMERÍAS

✝
XI ANIVERSARIO
LA EXCMA. SEÑORA
DOÑA BEATRIZ SAAVEDRA Y SALAMANCA
Señora de Rubianes y Marquesa de Aranda
DAMA DE SS. MM. LAS REINAS DOÑA VICTORIA Y DOÑA MARÍA CRISTINA
FALLECIO EL DIA 21 DE NOVIEMBRE DE 1909
Habiendo recibido los auxilios espirituales y la bendición de Su Santidad.
R. I. P.
Su familia ruega a sus amigos se sirvan encomendarla a Dios.
Todas las misas que se celebren el día 21 del corriente en la parroquia de San Isidro (catedral), serán aplicadas por el alma de dicha señora.
Los Excmos. e Ilmos. Sres. Arzobispo de Valencia y Obispos de Almería y Sión, han concedido indulgencias en la forma acostumbrada. (7)

CURACIÓN RADICAL Y RÁPIDA
SANTAL MIDY
de los Flujos Recientes ó Persistentes
Exigir la Firma:
PARIS, 8, rue Vivienne, 8 y en todas las Farmacias.

SALSA
LEA & PERRINS
Fíjense en la firma
Lea & Perrins
en blanco sobre la etiqueta roja de cada botella.
La verdadera y original WORCESTERSHIRE SAUCE.

MATERIAL FERROVIARIO
Compramos carriles, vagones, vagonetas, molinos, material de hierro y motores.—Peligros, 3, entresuelo.
S. A. LA VASCONGADA

¡¡Agricultores!!
NITRATO DE SOSA DE CHILE
SULFATO DE AMONIACO
SUPERFOSFATO DE CAL HOLANDES
SULFATO DE COBRE
AZUFRE
ENTREGA INMEDIATA
PRECIOS Y CONDICIONES:
Ramón Aragonés, Cruz, 6, MADRID

Motores CROSSLEY
PARA ACEITES CRUDOS Y REFINADOS
ALBERTO S. MAUDE
GRAN VÍA, 1.—APARTADO NÚM. 584.—MADRID

✝
EL EXCMO. SEÑOR
D. Manuel Reig y Forquet
EX SENADOR DEL REINO, EX DIPUTADO A CORTES, CABALLERO DE LA ORDEN DE ISABEL LA CATÓLICA Y SAN JUAN DE JERUSALÉN
Falleció el 22 de noviembre de 1901
SU ESPOSA LA EXCMA. SEÑORA
D.ª Inés de Miranda y Adot
El día 15 de agosto de 1908
Y SU HIJA, LA SEÑORITA
Doña María de la Gloria
El 28 de junio de 1803
R. I. P.
Sus desconsolados hijos, D. Manuel, doña Carmen y doña Concepción; hija política, doña Soledad Roig de Lluis; nietos y demás parientes, ruegan a sus amigos encomienden su alma a Dios.
Las misas que se celebren el día 25 del corriente, a las once, once y media y doce en el Oratorio del Caballero de Gracia, serán aplicadas por el alma de dichos señores.
Hay concedidas indulgencias por varios señores prelados en la forma acostumbrada. (7)

La Dieta es inutil
para el que se PURGA
empleando las deliciosas
Pildoras del Dr DEHAUT
cuya acción poderosa y á la vez suave, constituye su principal ventaja. Son tambien muy agradables de tomar y no necesitan que la persona guarde el cuarto.
De venta en todas las farmacias.
Dr DEHAUT, 147, Faubourg St-Denis, PARIS

COMPRO
alhajas, brillantes, diamantes, objetos plata, antigüedades, pianos, autopianos, aparatos fotográficos, máquinas de escribir, papeletas del Monte. Serna, Hortaleza, 9.

Antes de comprar específicos nacionales o extranjeros y recetas, preguntar precios en Puebla, 11, farmacia. Tenemos el Depurativo Radical mejor del mundo.

Cura segura y pronta de la
ANEMIA Y LA CLOROSIS
EL LICOR
LAPRADE
es el mejor de los ferruginosos; no ennegrece los dientes ni causa estreñimiento. Depósito en todas las farmacias. Collin y Compañía. PARIS.

ESTERAS
Linóleum, terciopelos.
Realización a mitad de precio. Cañizares, 3 (frente iglesia).

EMPLEO INMEDIATO EN SU MISMO HOGAR
150 pesetas mensuales. (Retribución mínima)
Novísima y fácil ocupación, propia para señoras y caballeros, dispongan unas horas diarias. Solicítamoslos en cada población para importante casa exportadora. — Información detallada, dirigiéndose (simple postal). Apartado 1.037.—MADRID.

Casa calien-
te rápidamente con nuestros caloríferos modernos y bonitos de petróleo, limpios y económicos. calientapiés, calientamanos, calientacamas, calentadores de todas clases.
Batería de cocina incomparable, cafeteras, filtros para agua, jaulas, etc., etc.
Marín, 12, plaza de Herradores, 12 (esquina a San Felipe Neri).

La Esmeralda. La casa que más dinero da por alhajas, dentaduras y papeletas del Monte.—Postas, 26, platería.—Teléfono 54.

AGUJAS
DE MAQUINAS PARA REPARACIÓN
Gustavo Weinhagen
BARCELONA-NÁPOLES, 107.

Para anuncios
MONTERA, NUMERO 19

LINOLEUM
Esteras, terciopelos, hules. Gran saldo. Teléfono 49-65.
SAN BERNARDO, 2

PRESERVAOS, CUIDAOS
RESPIRANDO LAS EMANACIONES ANTISEPTICAS DE LAS
PASTILLAS VALDA
las cuales obran directamente por inhalacion sobre las
VIAS RESPIRATORIAS
Su antisepsia volatil combate energicamente los Constipados, Males de Garganta, Grippe, Bronquitis, etc. etc.
Tened siempre a mano una CAJA de
PASTILLAS VALDA
VERDADERAS
PROCURAOSLAS SIN DEMORA,
pero sobre todo, rehusad sin contemplaciones, las pastillas que os ofrezcan a la menuda y a precio de unos cuantos céntimos. Las tales no son mas que imitaciones.
NO PODREIS ESTAR SEGUROS DE POSEER
Las Verdaderas Pastillas Valda
si no las comprárais
EN CAJAS
con el nombre VALDA
en la tapa y nunca de otra manera.

Sesorhelos Inks
(TINTAS PARA ESCRIBIR)
Venta en todos los establecimientos de objetos de escritorio.

MOTORES
A GAS POBBE, POR ASPIRACION
nuevos y usados, siempre en existencia de todas fuerzas. Garantizamos su funcionamiento. Carrera de San Jerónimo, núm. 44. MORENO y C.ª (S. en C.)—Madrid.

CURACION completa y rápida de los casos más graves, recientes o antiguos, con los maravillosos extractos de plantas del doctor G. DAMMAN, de Bruselas (Bélgica), diferentes para cada enfermedad: Diabetes, albuminuria, inflamación y dolores de los riñones, vejiga y órganos urinarios y genitales de los dos sexos y en toda edad, enfermedades secretas, prostatitis, estrechez, pérdidas seminales, debilidad genital, flujos blancos, almorranas, estreñimiento, tos, asma y bronquitis. Pedir folleto gratis número 42 a Barandiaran y Compañía, Droguería sucursal de la Estación, Bilbao, teniendo cuidado de describir bien la enfermedad que se quiere curar.

Ozonopino Ruy-Ram
Perfume del bosque, con el bactericida trioximetileno, es el bálsamo de la vida, evita las enfermedades contagiosas y hace agradable la estancia en las habitaciones, regenerando y purificando la atmósfera, se emplea con gran éxito en Palacio Real, Ministerios, Ayuntamiento, Casinos, Círculos, Teatros, Talleres y Casas particulares
Carretas, 37, principal

G R
LIQUIDACION de los STOCKS de GUERRA BRITANICOS
El Ministerio Británico de Municiones publica, en inglés, un folleto titulado:
"SURPLUS"
que contiene el detalle de las existencias en venta *Almacenadas en Inglaterra.*
Estas existencias comprenden:
Material de construcción. — Mobiliarios. — Máquinas-herramientas. — Máquinas de vapor. — Material de ferrocarriles y Docks. — Lanchas y lanchas automotores. — Cueros y Textiles. — Metales. — Hierros. — Aeroplanos. — Productos químicos y medicinales etc.
Este folleto contiene igualmente un suplemento indicando las existencias británicas disponibles para la venta y *almacenadas en Francia.* Este último material sólo se venderá en bloque, por campos e instalaciones completas.
"SURPLUS" aparece bimensualmente.
Precio: El número, 1 franco } Franco
Suscripción: 3 meses 6 frs. } Pago adelantado
Escribir o dirigirse a
DIRECTOR OF PUBLICITY,
DISPOSAL BOARD (French Section)
179, Rue de la Pompe, PARIS (Passy).

Ministerio de Cultura