SEGUNDA EDICION—PARA MADRID

6 MAÑANA

LA CORRESPONDENCIA DE ESPAÑA

AÑO LXIX.—NUM. 22.193. MADRID.—DOMINGO 17 DE NOVIEMBRE DE 1918. EDICIONES MAÑANA, TARDE Y NOCHE.

EL PALACIO IMPERIAL DE BERLIN FUE SAQUEADO

Asistirá Wilson á la Conferencia de la paz

Nacionalismos

El Gobierno húngaro ha denunciado ante el Mundo que las tropas bohemias—mejor dicho, las tropas checoeslovacas—han invadido Hungría para anexionarse una parte de ella.

Claro que esa invasión no es tal invasión. La unidad checoeslovaca tiene que hacerse en detrimento de la Hungría artificial que conocemos hoy. Slovaquia se extiende por el Noroeste de Hungría y parte de ella está habitada, más que por madgyares, por alemanes de origen austriaco.

Casi á la vez que los soldados del Gobierno de Praga entraban en territorio húngaro, reivindicando la Slovaquia violentamente, al otro extremo de Hungría los rumanos transilvanios se proclamaban libres y ordenaban á las tropas húngaras, compuestas por soldados de su raza, que no obedecieran en lo sucesivo á los flamantes republicanos de Budapest. Transilvania ingresará automáticamente, como la Besarabia ex rusa, en la Gran Rumania.

Hungría, la verdadera Hungría madgyar, es la llanada central que riegan el Danubio y el Theis, es la «puzta» cerealista y ganadera que defendió Georgei hasta que la Madgyaria republicana de Kossuth sucumbió en Villagos. Los hombres que se agrupan en torno del conde de Karolyi deberán resignarse á que su patria sea mutilada. Los serbios, los rumanos, los croatas, los eslovacos se separan del núcleo. La raza dominadora debe abandonar sus dominios y refugiarse en el solar de sus mayores. Así lo quiso la suerte de las batallas, que esta vez se pronunció por la Justicia universal.

*

La Conferencia de la Paz tendrá que solucionar gravísimos problemas raciales é interponerse entre las ambiciones incipientes y las codicias históricas. Italia y Yugo-Eslavia, Bohemia y Madgyaria, Polonia y Prusia, Polonia y Ukrania, Bulgaria y Rumania, Alemania y Austria alemana... Los plenipotenciarios que vayan á Versalles habrán de armarse de paciencia y conservar, ocurra lo que ocurra, una perfecta ecuanimidad. Y seguramente les será imposible resolver los casos particulares á gusto de todo el mundo. Media Europa se va á balkanizar ahora, suponiendo que no se maximalice. Y los Balkanes han sido la chispa que incendió, en 1914, el polvorín europeo, ó más exactamente, la tea de que se sirvieron, para iniciar el fuego, los incendiarios de Berlín, Budapest y Viena...

*

Afortunadamente, los vencedores no quieren que haya Alsacias-Lorenas en lo futuro y tratarán de implantar un estatuto basado en el Derecho. Sin embargo, pensemos que hay intereses contradictorios, igualmente legítimos en apariencia. ¿Cómo no lastimar ninguno de ellos?

Dicen que Wilson va á venir á la Conferencia de la Paz. Ojalá sea cierta la noticia. Harán falta, en Versalles, hombres capaces de elevarse sobre las realidades candentes y de calmar los apasionamientos más ó menos étnicos por medio de las apelaciones augustas al imperativo categórico de la razón.

LA CONFERENCIA DE LA PAZ

Asistirá Sidonio Paes.

Lisboa, 16. En círculos políticos bien informados se asegura que Sidonio Paes asistirá á la Conferencia de la Paz en representación de Portugal, en el caso de que el Presidente Wilson tome también parte en dicha Conferencia.

El Presidente Paes desea afirmar la personalidad de Portugal en política internacional. (Agencia Radio.)

Wilson vendrá en diciembre.

París, 16. Es seguro que el Presidente Wilson vendrá á Europa para tomar parte en la Conferencia de la Paz, así como en los preliminares de las deliberaciones interaliadas, que tendrán lugar en la segunda quincena de diciembre. (Agencia Radio.)

En honor de Wilson.

Londres, 16. Telegrafían de París que el Consejo municipal ha nombrado una diputación para recibir al Presidente Wilson á su llegada á Francia.

En el Ayuntamiento se celebrará en su honor una gran recepción, y se preparan grandes fiestas. (T. S. H.)

Nota de la Agencia Havas.

París, 16. La Agencia Havas comunica la siguiente nota, en respuesta á los informes publicados en la Prensa y según los cuales los Presidentes del Consejo y los ministros de Estado de la Entente se habían reunido ya ó estaban á punto de reunirse en un plazo muy breve en París y en Versalles, para dar principio á los trabajos preliminares de la paz.

«Algunos representantes de los Gobiernos aliados, lord Curzon por parte de Inglaterra, y el Sr. Sonnino por parte de Italia, cambiaron impresiones en París con los Sres. Clemenceau y Pichón respecto á la cuestión de las negociaciones de paz.

Sin embargo, lord Curzon ha vuelto ya á Inglaterra, y el Sr. Sonnino debe regresar el domingo á Roma para asistir á la nueva apertura de los trabajos parlamentarios.

No es posible, pues, hablar de una Conferencia interaliada.

A todas vistas, solamente á fin de noviembre podrá principiar la discusión de los preliminares de paz.

Hasta que llegue dicha fecha, las Cancillerías de la Entente examinarán la manera de proceder para distribuir el trabajo y las condiciones de más importancia.

Llega á nuestros oídos el rumor de que varias naciones aliadas han nombrado ya sus plenipotenciarios.

Probablemente la mayor parte de las reuniones tendrán lugar en París. En Versalles se verificarán únicamente las reuniones en pleno.» (T. S. H.)

LAS NACIONALIDADES

Los rumanos de Transilvania.

Lyon, 16. Comunican de Jassy:

«Los rumanos de Transilvania han publicado la siguiente declaración:

«Nosotros, rumanos naturales de Transilvania y de Bukovina, que nos hallamos en el territorio del Reino de Rumania, en nuestro nombre y en el de nuestros hermanos subyugados que han quedado en sus hogares y cuya conciencia violentada no les permite pronunciarse libremente, declaramos:

Pedimos ser libertados de la Monarquía austrohúngara y estamos decididos á luchar por todos los medios y todos los caminos para que la nación rumana entera sea constituída en un único Estado nacional independiente, bajo la dinastía real de Rumania.

No reconocemos el derecho de ocuparse de la suerte de los rumanos de Transilvania y de Bukovina á la Monarquía que nos ha tenido durante muchos siglos en la más innoble esclavitud.

Toda tentativa de federalización por parte de la Casa de los Hapsburgos no es mas que gestos desesperados de un Imperio condenado á perecer.

La suerte de los rumanos de Austria-Hungría ha sido decidida por la guerra y por la libre voluntad de toda la nación rumana.» (Telegrafía sin Hilos.)

LOS HOHENZOLLERN

Juzgando al ex Kaiser.

Londres, 16. El «Daily Mail» pide que el Kaiser sea entregado á los aliados, y dice:

«¿Será para ahora, más tarde ó nunca? Su internamiento en Holanda, donde no es grato, es una broma. Su presencia en Holanda es probablemente peligrosa para los Países Bajos. Por otra parte, si Alemania se ha convertido en democrática, la presencia del ex Kaiser en Holanda es peligrosa para esta democracia, y si la República alemana, por el contrario, no es una democracia sincera, entonces el ex Kaiser es un peligro para nosotros.

Este hombre peligroso debe de ser nuestro prisionero.

No hay que retrasar la solución de esta cuestión hasta la Conferencia de la Paz.

La justicia más elemental exige que el hombre más que criminal que ha sido causa de la guerra sea entregado á la justicia lo antes posible.» (Agencia Radio.)

EL NUEVO GOBIERNO DEL BRASIL

Fiesta nacional.

Río Janeiro, 15. Ha quedado constituído el Gabinete en la siguiente forma:

Hacienda, Amaro Cavalcanti.
Relaciones Exteriores, Domingo Gama.
Guerra, Cardoso de Aguiar.
Marina, Gomes Pereira.
Comunicaciones, Melo Franco.
Agricultura, Muñiz Soche.
Interior, Urbano Santos.

Hoy, con motivo del aniversario de la República, es día de fiesta nacional, permaneciendo cerrados los Bancos, Bolsa y comercio. (Agencia Radio.)

LOS ESTADOS UNIDOS

Mr. Hoover á Europa.

Londres, 16. Comunican de Wáshington que Mr. Hoover, ministro americano de Abastecimiento, sale para Europa.

Acaba de estudiar la cuestión del abastecimiento del Norte de Francia, de Bélgica, de Europa central y oriental.

El presidente del «Shipping Board» le acompañará. (Agencia Radio.)

POR LAS CIUDADES RECONQUISTADAS

Las huellas del invasor

(Crónica telegráfica de nuestro redactor en Londres, Sr. Maeztu.)

París, 15.

He visitado Douai. Denain, Valenciennes, Mons y Tournai.

Por todas partes he oído los mismos episodios de la ocupación alemana: industrias paralizadas, requisas forzadas pagadas con vales que no se hacían efectivos, trabajos forzados para hombres y mujeres, castigos severísimos por el solo delito de socorrer á los prisioneros ingleses, y, por último, deportación en masa de todos los individuos varones, que hubo de quedar interrumpida por el rápido avance de las tropas inglesas.

En Denain refiriéronme que las minas de carbón siguieron funcionando bajo la inspección de las autoridades alemanas; pero los invasores destruyeron los pozos y se llevaron las bombas cuando se vieron obligados á abandonar la población.

Los habitantes de Tournai me contaron que los alemanes habían jurado destruir la hermosa catedral, que representa un incalculable valor artístico, cuando evacuaran la población.

Afortunadamente, la catedral sólo fué alcanzada por dos granadas pequeñas, sufriendo ligeros desperfectos.

En todas partes he oído elogios del comportamiento de las tropas inglesas de ocupación.

A pesar de la aglomeración natural, no se produjo ningún desorden ni se registró un solo caso de embriaguez.

A ocho kilómetros al Este de Mons visité las avanzadas, donde se detuvo la línea de los aliados después del armisticio.

En dichos puestos avanzados, unos cuantos centinelas velaban por el cumplimiento de la severa consigna recibida, prohibiendo todo contacto con el enemigo.

Pero los alemanes estaban ya muy lejos de lo que podía abarcar la vista, y sólo pude divisar algunos trenes que velozmente se dirigían hacia el Este.

A la vuelta pudé ver, funcionando ya, varias minas de carbón en La Bassée, que reanudaban el trabajo interrumpido hacía cuatro años.

Soldados y oficiales británicos celebraban el armisticio con banquetes en que brindaban por el Rey Jorge y por sus jefes militares.

Pero el sentimiento predominante que pude advertir en estas tropas victoriosas no era de excesiva alegría, sino de satisfacción por haber cumplido con su deber y por la seguridad de que el sacrificio de los que sucumbieron en la campaña asegurará la paz á las generaciones venideras.

RAMIRO DE MAEZTU

EL ARMISTICIO

Francia y Portugal.

Lyon, 16. El Presidente de la República portuguesa, Sr. Sidonio Paes, ha enviado al Presidente de la República francesa este telegrama:

«La noticia de la firma del armisticio con Alemania ha dado lugar al más sincero regocijo en todo el país.

Tengo la satisfacción de felicitar á V. E. por el admirable triunfo de los largos esfuerzos que han terminado tan gloriosamente con el triunfo de las justas aspiraciones de Francia, cuya heroica conducta le ha hecho obtener la completa revancha sobre el enemigo, defendiendo tenazmente sus derechos violados.

Francia ha salvado la libertad del Mundo entero, cuyo reconocimiento merece.

En nombre de la nación portuguesa tengo el sincero placer de dar á conocer á V. E. y al glorioso ejército y marina franceses sus sentimientos de alegría y de gratitud.»

M. Poincaré ha contestado:

«Doy gracias á V. E. por el honor que hace á los largos esfuerzos de Francia y por las felicitaciones que nos envía de nuevo con motivo de nuestras victorias.

Francia es muy feliz, porque esta guerra ha consolidado para siempre la amistad que la unía á Portugal.» (T. S. H.)

Desmovilización de obreros mineros.

Londres, 16. Se va á proceder inmediatamente á la desmovilización de los obreros de minas incorporados al ejército inglés, ya sea en Inglaterra ó en el continente.

La Federación de mineros ha prometido su ayuda á los patronos para encontrar lo antes posible trabajo para los hombres licenciados. (Agencia Radio.)

Repatriación de prisioneros.

Berna, 16. El departamento político federal comunica á la Agencia telegráfica suiza la nota siguiente:

«A consecuencia del armisticio entre la Entente y Alemania, los prisioneros de guerra de la Entente internados en Suiza, franceses, ingleses y belgas, van á ser repatriados. La repatriación de los 16.000 internados empezará inmediatamente y concluirá dentro de poco más de un mes, á no ser que sobrevengan casos imprevistos.» (Agencia Radio.)

Los tripulantes de los submarinos.

Nauen, 16. La Comisión alemana del armisticio comunica que Inglaterra les prometió absolutamente que todas las tripulaciones de los submarinos serían enviadas á Alemania inmediatamente después de la llegada de los submarinos alemanes á los puertos ingleses.

El Consejo de obreros y soldados de Wilhelmshaven ruega á sus camaradas de la flota hagan todo lo posible para garantizar el traslado de los submarinos alemanes á los puertos ingleses, teniendo en consideración la necesidad de cumplir las condiciones del armisticio y en interés de una pronta paz. (T. S. H.)

Actitud de los polacos.

Nauen, 16. En la noche del 14 al 15 penetraron oficiales polacos en automóviles en Posen, invitando á la administración municipal y jefe militar á la entrega de la ciudad.

La Prensa comenta este hecho, temiendo que las legiones polacas invadan toda la provincia de Posen, y pide la aplicación de medidas enérgicas contra esta violación del armisticio y del Oriente prusiano.

Gran parte de la Prensa burguesa expresa la esperanza de que el Consejo de los comisarios populares no se contente con enviar una protesta á la Entente, sino que haga todo lo posible para responder con las armas á la aplicación ilegal de la violencia por parte de los polacos. (T. S. H.)

Las tropas belgas en Bruselas.

París, 16. Las vanguardias belgas han entrado en Bruselas. (Agencia Radio.)

Licenciamiento de quintas.

París, 16. El Presidente del Consejo y ministro de la Guerra acaba de dar orden para la liberación definitiva de los soldados de las quintas de 1887, 1888 y 1889, y su regreso inmediato á sus casas.

Por medio de una circular dirigida á los generales comandantes de ejército de las regiones, de las tropas francesas del Africa del Norte, á los gobernadores militares de París y de Lyón y al comisario residente general de Francia en Marruecos, se fijan las condiciones detalladas de dicha desmovilización, cuyas disposiciones se publican en el diario oficial.

Las operaciones en cuestión habrán de terminar el 1.° de diciembre. (T. S. H.)

LA SITUACION EN AUSTRIA-HUNGRIA

Proclamación de la República húngara.

Berna, 16. Dicen de Budapest que Esterhazy, Szecheny y el barón de Wlassyes, presidente de la Cámara de los Señores, fueron á Ekartsan para exponer la situación al Rey Carlos.

Regresaron á Budapest, convencidos de que el Rey se conduciría respecto á Hungría como respecto á Austria, declarando solemnemente renunciar á toda participación en los asuntos del Estado.

El Consejo Nacional húngaro y las dos Cámaras celebrarán mañana una reunión en el palacio real y proclamarán la República, eligiendo á Karoly gobernador de Hungría durante el período constitueynte; proclamarán el sufragio universal igual y secreto y el derecho del voto para la mujer.

Karoly, rodeado de los miembros del Gobierno, aparecerá en el balcón del Parlamento y notificará al pueblo la proclamación de la República. (Agencia Radio.)

LOS BALKANES

Los aliados llegan á Bucarest.

Berna, 16. Informes seguros permiten afirmar que el ejército aliado de Oriente franqueó el Danubio el día 9 de noviembre, día que se movilizó el ejército rumano.

El paso de los aliados se efectuó entre Rusciuk y Giurgiu, y entre Shistow y Zinnicea.

Hubo combate con divisiones alemanas que opusieron gran resistencia.

Los aliados sólo experimentaron ligeras pérdidas.

Se espera que el domingo entrarán las tropas aliadas en Bucarest, en donde se les prepara un recibimiento triunfal.

El general Bertelot se encuentra en Rumania. (Agencia Radio.)

LOS RUSOS

Pánico de los bolchevikis.

Estocolmo, 16. Las autoridades bolchevikis están presas de pánico por la noticia de que el mar Báltico está actualmente abierto para las tropas aliadas.

De fuente segura se sabe que las fuerzas armadas de los bolchevikis son nulas en la actualidad en Petrogrado, puesto que todas sus tropas se encuentran en los frentes de Arkángel, de Siberia y de Ukrania.

Los bolchevikis están incapacitados para resistirse si los aliados asestan un golpe repentino.

La población pone su última esperanza en la acción de los aliados.

En Finlandia, los sentimientos de la población son idénticos. (Agencia Radio.)

LA RENDICION DE TURQUIA

Para cumplir el armisticio.

Londres, 16. Según la oficina de la Prensa, con el fin de asegurar el cumplimiento de las condiciones de armisticio firmado con Turquía el 30 de octubre, se ha requerido al Gobierno turco para que adopte las medidas siguientes respecto á sus fuerzas de Mesopotamia, Cáucaso, Noroeste de Persia, Siria y Cilicia:

En Mesopotamia, evacuación completa del vilayeto de Mosul, obligándose á retirar todas las fuerzas militares, y entrega de toda la artillería y municiones, así como aquellos víveres que no precisen para las inmediatas necesidades de sus fuerzas. Mosul será evacuada antes del día 15 de noviembre.

Se nombrarán empleados políticos ingleses encargados de la inspección de la administración local turca.

En el Cáucaso y en el Noroeste de Persia, evacuará todo el territorio, retirando sus fuerzas hasta más adentro de las fronteras anteriores á la guerra.

En Siria y en Cilicia, antes del día 15 de diciembre, retirará todas las fuerzas turcas al Oeste de Bozanti, é inmediatamente comenzará la desmovilización.

Las fuerzas turcas situadas á lo largo del ferrocarril de Missis entregarán todas las piezas de artillería, así como las ametralladoras y las municiones, en fecha anterior al 15 de noviembre.

Retirar todas las fuerzas de Cilicia y las de las llanuras situadas al Este y al Sur del Taurus.

Las tropas anglofrancesas ocuparon Alejandreta el día 10 de noviembre.

En tanto que se efectúa la evacuación, se estudiará el problema de la administración de estos países.

En Arabia existe alguna dificultad para comunicar con los jefes turcos del interior; pero actualmente se están allanando estas dificultades. (Agencia Radio.)

LA REVOLUCION EN ALEMANIA

El Parlamento bávaro.

Berna, 16. El primer Parlamento de la República bávara llevará el nombre de Consejo Nacional provisional. (Agencia Radio.)

El Palacio imperial de Berlín, saqueado.

Londres, 16. Telegrafían de Copenhague que, según noticias de Berlín del día 14, cincuenta soldados y paisanos entraron en el Palacio de Berlín, y después de echar de allí á los guardias, comenzaron á saquearlo.

Se llevaron muchos objetos de valor y muchas obras de arte, así como grandes cantidades de alimentos.

El Palacio está ocupado ahora por fuertes destacamentos del Gobierno. (T. S. H.)

Ebert y la Asamblea constituyente.

Berna, 16. La idea de la próxima reunión de una Asamblea nacional constituyente parece ser que ha sido aceptada en Alemania por todos los partidos, sin excepción, menos por el grupo Spartacu. Este último grupo ve en la Asamblea constituyente una institución de las democracias burguesas, calcada en el modelo occidental, lo que no está conforme con el espíritu de los bolchevikistas. Por lo tanto, los miembros de los grupos spartacos parece ser que tienen la intención de separarse de los socialistas independientes.

El canciller Ebert ha hecho al redactor de la *Gaceta de Voss* interesantes declaraciones sobre el mismo punto.

«Estamos plenamente convencidos—dijo el canciller—de que es preciso convocar la Asamblea constituyente lo más pronto posible. Estamos decididos á hacer las elecciones en el mes de enero. Hacerlas ahora es imposible, puesto que las tropas están detenidas en el frente ó se encuentran en camino. Las tropas se dirigen al interior, y no se interrumpirá su movimiento.

No creo justo pretender que se aplace la Conferencia de la Paz hasta que se reúna la Asamblea constituyente. Creo que esta Conferencia de paz puede empezar independientemente de la Asambla constituyente.»

Ebert ha dicho también que los miembros que forman el nuevo Gobierno se habían ocupado de la nota reciente del Presidente Wilson. Barcos, carbón y todos los medios necesarios estarán dispuestos para transportar de la manera más rápida posible á través de Alemania los géneros alimenticios que ha concedido América. (Agencia Radio.)

LOS BELGAS

La entrada en Amberes.

Carnarvon, 16. El jefe del Estado Mayor general del Ejército belga anuncia por Telegrafía sin hilos al Gobierno militar de Amberes, al gran Cuartel general alemán en Spa y al cuarto ejército alemán lo siguiente:

«A consecuencia de un radiograma del Gobierno de Amberes, las tropas belgas recibirán la orden de marchar hacia Amberes en la mañana del 15 de noviembre, para ocupar la ciudad. No cruzarán el puente de Burcht antes del medio día, hora francesa.» (Telegrafía sin Hilos.)

Ministerio de Cultura

INFORMACIONES DE PROVINCIAS

EL ASUNTO DEL DIA

La Marina mercante

Sabido es—dice atinadamente el diario de la Coruña «El Noroeste»—que con motivo de la escasez de tonelaje producida por la guerra, cobró fuerte brío la construcción de barcos. Especialmente en las costas gallegas, surgieron infinidad de pequeños astilleros donde se construyeron y aún construyen numerosos buques de vela, que están llamados á desempeñar muy principal papel en el servicio de navegación corta.

En más de una revista hemos visto consignado el resurgimiento de la Marina de vela, y la satisfacción que tal hecho producía, por venir á facilitar la abundancia de tonelaje.

Pero los veleros están amenazados por algo muy grave que, si no se remedia, matará en flor la riqueza naviera por tales buques representada.

Los grandes navieros se reunieron en San Sebastián el verano pasado y acordaron un proyecto de distribución de derramas, que arruinará al pequeño tonelaje.

En virtud de dicho acuerdo, los veleros pagarán por derramas 50 pesetas en tonelada, lo mismo que los vapores, y claro es que esta enormidad ocasionará un formidable quebranto á la Marina de vela.

Si las líneas de vapores pudiesen hacer todo el servicio que demanda el tráfico, y hubiese competencia en los fletes, sería menos nocivo el acuerdo de San Sebastián. Pero como la realidad es otra, querer arruinar la Marina de vela es procurar restar al comercio medios de comunicación insustituíbles, como lo son los veleros en muchos casos, por ejemplo, para transporte de mercancías en cargamento completo, como los materiales de construcción, el carbón, etc., que pueden tener un gran margen de tiempo en la travesía con apetecible beneficio en el coste del movimiento.

Nos parece desprovisto de equidad el acuerdo que comentamos y necesitado de enmienda para que no dañe á una manifestación de la riqueza gallega, cada día más importante, dada la vital actividad que ha despertado en nuestras costas.

Creemos cumplir un deber patriótico, haciendo constar nuestro criterio contrario á tan desproporcionado proyecto de derramas, contra el cual, según nuestras noticias, protestó con energía la Asociación de armadores de buques de vela Navegación libre española, integrada por más de cien buques asociados.

EN BARCELONA

Los Ayuntamientos catalanes piden la autonomía integral

Llegada de Cambó y Ventosa.

Barcelona, 16.—Con cuarenta minutos de retraso llegó el expreso con los ex ministros Sres. Cambó y Ventosa y otros diputados y senadores.

En el apeadero del paseo de Gracia les esperaban el presidente de la Mancomunidad, el de la Diputación, el Consejo de la Mancomunidad, gran número de diputados, senadores, diputados provinciales, concejales del partido regionalista y casi todas las personalidades del partido.

La lluvia era copiosa en aquellos momentos. Eso no obstante, el público que esperaba llenaba por completo el salón y el vestíbulo de la estación.

En el paseo de Gracia también era numeroso el contingente de personas agrupadas, haciendo difícil el paso.

Al descender del tren los Sres. Cambó y Ventosa con el diputado Sr. Vehils y otros, arreciaron los aplausos y vivas á Cataluña, que ya no cesaron un momento desde entonces.

De un vagón del expreso fué descendida una bandera catalana, en la que se leía: «¡Vivan los ministros honrados!» La llevaban estudiantes catalanistas de Reus.

Alrededor de la bandera y de los ex ministros se agrupó el elemento joven, empezando á cantar *Los segadores*, que coreó la multitud.

Formada la comitiva, ascendió al vestíbulo, donde arreciaron las manifestaciones de entusiasmo.

Al llegar al paseo de Grcaia los señores Cambó y Ventosa, la multitud prorrumpió en frenéticos vivas á Cataluña y á los ex ministros.

Cambó y Puig y Cadafalch ocuparon el automóvil del presidente de la Mancomunidad, en cuyo pescante se colocó una bandera catalana de un centro de Vendrell.

El Sr. Ventosa montó en el auto del presidente de la Diputación.

La multitud obligó á los dos automóviles que fueran por el paseo de la gente de á pie, rodeando los coches y prorrumpiendo en vivas entusiastas.

Al llegar la manifestación á la calle del Consejo de Ciento, el Sr. Cambó, desde el automóvil, dirigió la palabra al público.

Afirmó que la autonomía de Cataluña puede considerarse un hecho.

Añadió que tanto él como Ventosa necesitaban trabajar, sin acudir al palacio de la Diputación, y rogó por tanto á los manifestantes, que se retiraran ordenadamente.

Las frases de Cambó fueron acogidas con ovaciones.

Los automóviles siguieron al paso y se dirigieron á los domicilios respectivos de los recién llegados.

La manifestación, á pesar de la lluvia, continuó por el paseo de Gracia y plaza de Cataluña. Aquí rodearon los autos los que formaban aquélla y cantaron *Los segadores*.

En la Rambla se detuvo nuevamente la manifestación, adquiriendo los concurrentes banderas catalanas en una tienda.

Continuaron los manifestantes por la calle de Puertaferrisa, dirigiéndose al local de la Liga, donde se disolvió el grueso de la manifestación. No ocurrieron incidentes.

La ciudad, engalanada.

A las once y media de la mañana empezaron á cerrarse las tiendas de la calle de Fernando y de otras calles céntricas.

En algunos balcones aparecieron damascos. En la plaza del Ayuntamiento estaban decorados los edificios del Municipio y la Diputación con colgaduras. En las casas vecinas, algunos pisos ostentaban colgaduras.

A aquella hora eran poco numerosos los grupos. La Policía montada ocupaba todas las bocacalles.

Poco antes de las doce llegaron algunos grupos con dos banderas, una de ellas de la Liga Regionalista y otra del Orfeón Catalán, que fueron izadas en un balcón de la plaza, entre los aplausos del público.

En el Ayuntamiento.

Mientras tanto, se iban reuniendo en el Ayuntamiento los invitados al acto, el alcalde, los concejales de todas las fracciones, las Diputaciones de las cuatro provincias catalanas con sus maceros, los Ayuntamientos de gran número de pueblos de Cataluña, los diputados señores Rodés, Rahola, Bertrán y Musitu, Rosell, Fortuny, Camps, Zulueta, los senadores Sres. Gasca, Pich, Rahola y otros más.

En la plaza de San Jaime.

A las doce y diez minutos el Ayuntamiento y las demás personalidades se dirigieron á la Diputación provincial.

La plaza de San Jaime ofrecía un aspecto imponente, llena de gente dando vivas y cantando *Los segadores*, al mismo tiempo que agitaban muchas banderitas.

Primero aparecieron en la puerta del Ayuntamiento los diputados y senadores, que fueron ovacionados; siguieron á ellos los diputados provinciales; después, el Ayuntamiento.

Al salir la bandera de la ciudad empezaron los cantos y los vivas á Cataluña, á la República y la autonomía. La ovación fué muy grande.

Con muchas dificultades llegaron á la Diputación.

Detrás de la bandera iban los maceros del Ayuntamiento, una sección de guardias municipales, los concejales y unos maceros llevando el libro en que consta el plebiscito municipal.

Habla el Sr. Cabot.

En la puerta del vestíbulo, el diputado señor Cabot dió la bienvenida.

«Mensajeros de la libertad de Cataluña—dijo—, os acompañaremos hasta donde os aguarda el Consejo.»

Siguió la comitiva y llegó al salón donde estaba reunido el Consejo de la Mancomunidad.

Entrega del álbum.

En el mismo salón estaban reunidos los diputados, senadores, concejales, los señores Cambó y Ventosa y otras personalidades.

Presidía el Sr. Puig y Cadafalch. La bandera de la ciudad fué colocada en el centro del salón.

Entretanto continuaban los cantos y los vivas en los alrededores del edificio y en la plaza y calles inmediatas.

El Sr. Lloret, director de la Escuela de Funcionarios, organizadora del acto, expuso el significado del mismo.

Dijo que esta petición de la autonomía de Cataluña debía ir rodeada, y así se había hecho, de la mayor autoridad y en la forma más solemne.

«Todos los Ayuntamientos—añadió—de Cataluña, todos hicieron constar la afirmación de la voluntad de conseguir la autonomía integral de Cataluña. El Gobierno se ha retrasado en atender las aspiraciones catalanas; pero hemos llegado ya. Ahora ó nunca.

Ahora no hemos de pedir reforma de las leyes; estamos capacitados para otorgársela. Cataluña tiene un Gobierno que la representa, y éste es la Mancomunidad.»

Terminó el discurso diciendo:

«En este momento hemos de decir á la Mancomunidad, á los diputados y á los senadores, al hacerles la entrega del plebiscito: Recoged nuestro ruego y decid lo que queremos al Gobierno, que se reduce sencillamente á la autonomía integral.»

Inmediatamente hizo entrega del libro.

El Sr. Puig y Cadafalch contestó reconociendo la importancia del acto.

«Cataluña—dice,—presidida por Barcelona, expresa sus deseos.»

Encomia la importancia del momento y el significado del hecho.

Dice que es la unión de toda Cataluña, la del pasado y la del presente.

Declara que recibe el mensaje en unos momentos históricos, en que en Europa se hace la paz, que ha de terminar con la fraternidad de todos los pueblos.

Mientras esto ocurre en el Exterior, aquí hacemos la fraternidad de las regiones de España; la fraternidad de todos los puelbos hispanos, sin sangre ni convulsiones.

Nosotros os acompañamos en vuestra actitud.»

Termina dando un viva á Cataluña autonómica.

Seguidamente declara que se reunirá el Consejo de la Mancomunidad con los diputados y senadores para tratar de lo que debe hacerse.

Entonces el Ayuntamiento se retiró con las demás Comisiones.

Siguen las ovaciones.

En la plaza se reproducen las ovaciones al salir los invitados al acto.

La plaza continúa llena de gente, entonando cantos y dando vivas.

Entre la multitud había gran número de banderas, algunas republicanas.

A instancias de la multitud, que no obstante la lluvia continúa en la plaza, sale al balcón el Sr. Puig y Cadafalch, y declara que el Consejo, habiendo recibido el voto unánime de Cataluña...

Uno del público dice: ¡Mentira!

Esto da lugar á un pequeño alboroto.

Restablecido el orden, continúa el Sr. Puig y Cadafalch, añadiendo que se confíe en que se hacen cargo de la misión que se les ha encomendado. El Consejo, con los diputados y senadores, acordará lo que debe hacerse.

Terminó diciendo que con el voto y el aplauso de los reunidos se ratificará el encargo que se les ha hecho. Se retira inmediatamente. La multitud continúa en la plaza y da voces para que salga Cambó. Este no accede.

Continúan los vivas, el agitar las banderas y el canto de *Los segadores*.

Habla Maciá.

A la una de la tarde, el Sr. Maciá, que no se había asociado á la comitiva, salió al balcón de la Diputación. Una ovación estruendosa le acoge.

Se oyen vivas á la República, á Cataluña y á España.....

(Interrumpe la censura.)

El vocerío no deja oir las primeras palabras del Sr. Maciá.

Habla de la necesidad de que se otorgue la libertad política á Cataluña. Dice que, después de esta manifestación, no habrá bastante con la autonomía. Hemos de ir más adelante, hasta llegar á la independencia. Hemos de demostrar que sabemos andar solos. Contra los ideales no valen las bayonetas.

Termina diciendo que el lema de los reunidos es libertad, democracia y justicia.

Grandes vivas coronan el discurso.

Al poco rato sale del edificio. Los grupos le aclaman y le quieren llevar en hombros, á lo que él se opone rotundamente. Marcha acompañado por la multitud, que le da vivas y canta *Los segadores*.

Incidentes.

En la plaza, que continúa llena de gente, ocurren varios incidentes. Un grupo canta la Marsellesa; otros grupos cantan *Los segadores*. Se promueven pequeñas colisiones entre los espectadores. Resulta un espectador con la cabeza abierta de un palo, que se ignora quién se lo dió.

Durante la confusión se oye...

(Interrumpe la censura.)

Fué detenido un sujeto como presunto autor del disparo...

La multitud ha continuado en la plaza de San Jaime hasta cerca de las dos de la tarde, á cuya hora han quedado comentando los incidentes algunas personas.

El Consejo de la Mancomunidad y los diputados y senadores siguen reunidos.

Llueve copiosamente.

Z LAMPARA NITROGENO 1/2 VATIO
Fábrica, Cortes, 397. — BARCELONA.

EL ARMISTICIO

EN CARTAGENA

Cartagena, 16.—En la sesión del Ayuntamiento se hizo constar en acta la alegría que ha producido la noticia de la terminación de la guerra, y se acordó enviar un telegrama de felicitación al presidente del Consejo de ministros de Francia, M. Clemenceau.

EN BARCELONA

Varias noticias.

Barcelona, 16.—Reina tranquilidad completa.

La copiosa lluvia que cayó ayer tarde ha impedido la formación de grupos en las Ramblas.

En evitación de posibles incidentes, se ha acordado que la Banda Municipal ejecute mañana por la tarde el concierto en honor de los cónsules de las naciones aliadas, en el patio del Ayuntamiento en lugar de en la plaza.

El gobernador ha ordenado se practiquen diligencias de averiguación sobre la denuncia de que en Sabadell un grupo arrancó la bandera americana colocada en un Círculo.

EN GRANADA

Granada, 16.—El domingo se dará un té para festejar la victoria de los aliados, para el que se han recibido muchas adhesiones.

ANDALUCIA

Mitin socialista suspendido.

Granada, 16.—Los socialistas han celebrado un mitin en la Casa del Pueblo.

Los oradores atacaron al régimen político y á los Gobiernos, alabando á la revolución rusa.

El delegado de la autoridad se vió obligado á intervenir, no consiguiendo que los oradores cesasen en la violencia de los conceptos y de las frases.

En vista de ello suspendió el acto, hecho que motivó enérgicas protestas entre los concurrentes.

Estos se proponen dar cuenta de lo ocurrido á Anguiano y Marcelino Domingo.

La Policía ha manifestado al gobernador que en los discursos pronunciados y en las frases dichas por algunos concurrentes al mitin fué injuriada la fuerza pública.

Una conferencia.

Sevilla, 16.—Anoche, en la Casa del Pueblo y ante unos 2.000 obreros, la directora de la Escuela angloespañola de Arqueología dió la anunciada conferencia, disertando sobre los monumentos ciclópeos de la raza indígena andaluza.

El acto transcurrió con el mayor orden. Todos los obreros dejaron de fumar voluntariamente y escucharon en silencio casi religioso, manifestando así el respeto inspirado por el sexo y edad de la conferenciante.

Se proyectaron por el secretario de la Escuela, Sr. Trotter, numerosas ilustraciones de los monumentos referidos.

Al finalizar la conferencia, los concurrentes se pusieron en pie y aplaudieron entusiasmados el trabajo de la sabia dama, y con la mayor sencillez manifestaron sus deseos de que diese una serie de conferencias análogas.

El acto resultó en extremo simpático, demostrándose el deseo del pueblo por el desarrollo de la cultura científica.

El Guadalmedina se desborda.

Málaga, 16.—Durante la pasada madrugada ha descargado una nube un aguacero torrencial.

Al amanecer comenzó á desbordarse el río Guadalmedina, inundándose el barrio de la parte alta de la población.

Se rompió el encauzamiento de las aguas, llegando éstas al centro de la población, lo que causa grandísima y justificada alarma. Afortunadamente no se han registrado desgracias personales. Los bomberos acudieron á los sitios de más peligro, salvando á muchas familias.

Ha quedado suspendido el servicio ferroviario, por haber sido cortada por la corriente la vía por varios sitios.

A causa de la incomunicación se carece de detalles de los pueblos cercanos.

Continúa diluviando.

CATALUÑA

Los somatenes de Cataluña.

Barcelona, 16.—Los somatenes de Cataluña han celebrado una importante reunión bajo la presidencia del capitán general.

Asistieron al acto los marqueses de Marianao y Camps, D. Alfonso Sala, el conde de Lavern, Soler y March y muchos representantes populares.

Propuso el jefe de los somatenes, general Cavanna, la adhesión al régimen legal de previsión.

Demostró el Sr. Maluquer la transcendencia que tiene el amplio reconocimiento de las clases pasivas del trabajo, que implica el proyecto de ley de retiros obreros, y su significación de verdadera federación de actuaciones regionales, para lo que ofrece el Instituto Nacional de Previsión el máximo de trabajo, como laboratorio técnico y centro de relación, teniendo solamente la significación reaseguradora técnicamente indispensable.

Expuso el director de la Caja de Pensiones de Cataluña la perfecta cordialidad en que evolucionan desde hace diez años las relaciones entre la acción nacional del Instituto de Previsión y la actuación catalana, juzgándose de gran importancia estas manifestaciones, hechas en nombre de 40.000 ciudadanos.

Los acuerdos han sido transmitidos al general Marvá.

---

(171)

Folletón de «La Correspondencia de España».

EMILE RICHEBOURG

LA ABUELA

PROHIBIDA LA REPRODUCCIÓN

VII

También al otro día, y á la misma hora, el vizconde de Mérulle, bajo su traje de mozo de cordel, se presentaba en el hotel de Saulieu y era recibido en el acto por la marquesa, que avanzó hacia él con las manos tendidas.

—¡Ah, ya estáis aquí!—le dijo.—¿Me traéis noticias de mi hija y de mi nieta?

—Sí, señora marquesa.

—¿Las habéis visto?... ¿Cómo están?

—Anoche vi á la señora vizcondesa y á la señorita de Mérulle, y les anuncié que estabais preparada para recibirlas; esta mañana les he hecho otra visita... Han pasado muy buena noche... Han dormido muy bien y ya no están cansadas.

—Pero entonces, caballero, ¿por qué no las habéis traído?

—He pensado que sería una felicidad para la señora marquesa ir personalmente á buscarlas al hotel en que se han instalado, y he querido dejaros la satisfacción de traerlas al hotel de Saulieu.

—Es una atención delicada que os agradezco, caballero. Pues bien; voy á enviar en busca de un coche y partiremos. Una vieja como yo no tarda mucho en aviarse; en pocos minutos estaré lista.

—Pido á la señora marquesa que tenga paciencia por una hora más.

—¿Y para qué una hora? ¡Si supierais, caballero, en qué estado de agitación me encuentro desde ayer!... Después de tantas y tan violentas emociones me sentí anonadada. Me acosté temprano, pero no he podido cerrar los ojos; toda la noche la he pasado dando gracias á Dios y vertiendo lágrimas de felicidad. ¿Verdad que lo comprendéis, caballero?

—Sí, señora marquesa, lo comprendo. Y si me presento á hora demasiado temprana, es porque debo avisaros de la visita que vais á tener dentro de cortos instantes... La visita de un comisario de Policía.

—¡Un comisario de Policía!

—Sí, señora marquesa.

—¿Pero para qué?

—Para oiros y recibir vuestras declaraciones: la Justicia desea instruirse por vos de los manejos del falso barón de Verboise.

—¡Ah! ¡Es verdad! Pero no quiero que se haga daño á la desgraciada prisionera que tengo aquí.

—Quizás lo consigáis, señora marquesa, si por consideración á vos y al noble nombre de Saulieu, la Justicia consiente en no ver en el italiano Paolo más delito que el crimen de asesinato. En este caso, la falsa Lorenza y los esposos Drivot no serán perseguidos...; pero no hay que hacerse ilusiones; esos cómplices de Paolo son culpables, y la Justicia no les dejará hasta que den cuenta de sus infamias.

La marquesa suspiró. Comprendía que forzosamente la llamarían, como á uno de los principales testigos en un proceso criminal llamado á obtener inmensa resonancia.

—Con vuestro permiso, señora marquesa, os acompañaré mientras os interrogue el magistrado.

—Sí, sí, gracias.

—Creo un deber en mí, señora marquesa, preveniros que no he dicho una palabra á la señora y señorita de Mérulle de la maquinación de que habéis sido víctima.

—¡Oh! ¡Habéis hecho bien!

—He pensado que, al menos por ahora y por tanto tiempo como se pueda ocultarles el asunto, nada deben saber.

—¡Gracias, caballero, mil gracias! ¡Sí, que nada sepan!

El mozo de cordel enteró entonces á la marquesa de lo que había pasado la víspera, primero en la Prefectura y después en Nogent-sur-Marne. Acababa su relato cuando el viejo Juan anunció al comisario de Policía, que fué recibido en el acto. Aquel comisario era el mismo que había asistido la víspera á las pesquisas del Marne y confirmado la identidad del cadáver según las declaraciones de la viuda de Darasse. Después de saludar á la marquesa, dijo al mozo de cordel, sentándose en el sillón que le indicaban:

—El señor sustituto, que recibió ayer vuestra declaración concerniente al asesinato de Pedro Darasse, os escribió esta mañana á vuestro domicilio, calle de Charonne, invitándoos á que pasarais por su despacho de tres á cuatro de esta tarde.

—Probablemente—respondió el tío Anselmo—no iré á la calle de Charonne antes de la hora que me indicáis; pero ya estoy prevenido, y de tres á cuatro de la tarde me presentaré en la Prefectura.

—El médico que ha visitado el cadáver en la Morgue ha reconocido que había recibido una puñalada y confirmado que tenía en el cuello señales de estrangulación; por lo tanto, ya no existe ninguna duda: Pedro Darasse ha muerto asesinado. No obstante, antes de prender al que acusáis de ese crimen, la Justicia quiere armarse seriamente, y tendréis que proveer al señor sustituto de las pruebas en que basáis vuestra denuncia.

—Está bien, señor comisario; esta tarde se lo diré todo al señor sustituto, y al relato que le haga se añadirá la declaración de la señora marquesa de Saulieu. Lo que ahora vais á oir, señor comisario, es la continuación y complemento de las graves revelaciones que hoy haré á la Justicia.

—Caballero—dijo la marquesa dirigiéndose al magistrado,—el señor Anselmo ha venido á anunciarme vuestra visita; sé á lo que venís, lo que tenéis derecho á exigir de mí, y sin que os molestéis en interrogarme voy á explicaros la espantosa trama que se ha urdido contra mí, la marquesa de Saulieu, con objeto de apoderarse de mi fortuna.

Y la marquesa refirió con qué infernal habilidad habían sabido explotar sus sentimientos maternales, y á consecuencia de qué criminales maniobras, creyendo haber encontrado á su nieta, había admitido en su casa una Lorenza de Mérulle falsa; añadiendo al terminar:

—Esta odiosa comedia estaba tan hábilmente representada, y tal era mi ceguedad, que dentro de un mes el autor del complot, ese barón de Verboise, hubiera sido el esposo de la que creía mi nieta.

El comisario había escuchado con mucha atención, con la gravedad de un juez y sin permitirse ninguna interrupción. Unicamente los movimientos de su rostro habían revelado ostensiblemente su indignación y sorpresa.

—Diariamente—dijo—me encuentro en presencia de malhechores endurecidos; pero ese barón de Verboise, ó, como pretende la viuda Darasse, ese italiano llamado Paolo, es uno de los más grandes miserables que existen.

Obedeciendo al comisario, la marquesa le entregó la cartera de piel negra.

—Este objeto—dijo el tío Anselmo—viene á apoyar fuertemente la declaración de la señora Darasse; evidentemente le fué robado á la señora vizcondesa de Mérulle, y el ladrón no puede ser otro que el italiano Paolo.

2009 Ministerio de Cultura

INFORMACIONES DE MADRID

LO DEL DIA

MAL CAMINO

Parecía cosa descontada que después del fracaso del movimiento revolucionario de agosto del año anterior, al que fueron llevados con engañosas promesas de triunfo por los políticos que después los abandonaron, los trabajadores españoles renunciaran á todo intento de violencia y trataran de encaminar el logro de sus aspiraciones por cauces legales. La actitud de los socialistas, destacándose de la actuación de los partidos republicanos, parecía indicar que renunciaban á aventuras estériles y á la vez peligrosas.

Sin embargo, los trabajadores españoles, una vez más, persisten en el terror de táctica que tantos desengaños y tantos perjuicios les ha ocasionado.

En efecto; con sorpresa vemos que anoche, en la Casa del Pueblo, las Sociedades obreras de Madrid han adoptado acuerdos más impremeditados que eficaces, más perturbadores que peligrosos.

No hemos de ocultar—porque sería pueril—la gravedad de esos acuerdos. Sin duda, esa actitud revolucionaria de los organismos obreros no representa un peligro para el régimen político en que vivimos, pero es anuncio de perturbaciones lamentables en nuestra vida económica con la posibilidad de huelgas, que, paralizando el trabajo, suspendan nuestra actividad productora y quebranten el desenvolvimiento normal de nuestras fuentes de riqueza.

¿Es que en estas circunstancias difíciles por que atraviesa el Mundo todavía, á pesar de que se hayan suspendido las hostilidades, es ilícito siquiera pensar en estorbar el curso de la vida española, creando obstáculos interiores, cuando aún no están resueltas las dificultades exteriores?

Los obreros españoles tienen que hacerse cargo de la situación presente, y serían insensatos si tratasen de retraer el capital, pues sin la actividad de éste, nuestro proletariado no puede vivir.

Aun es tiempo de que reflexionen y de que obren con cordura, en estos momentos más que nunca necesaria y que se impone á todos.

BOLETIN RELIGIOSO PARA MAÑANA

Lunes 18 de noviembre de 1918.

Santos del día.—Nuestra Señora del Sagrario, La Dedicación de la Basílica de San Pedro y San Pablo; Santos Román, Bérula, Orículo y Hesiquio, mártires; Máximo, obispo; Odón, abad de Cluny, y Tomás, monje, confesores.

La misa y oficio son de la Dedicación de las Basílicas de San Pedro y San Pablo, con rito doble mayor y color blanco.

Cultos.—Se gana el jubileo de Cuarenta Horas en las Religiosas benedictinas de San Plácido, y termina el triduo á Santa Gertrudis; á las ocho, exposición de Su Divina Majestad; á las diez, misa cantada, y por la tarde, á las cuatro y media, estación, rosario, sermón, que predicará el padre Gregorio Arroyo, triduo y procesión de reserva.

En San Millán continúa la novena á su titular á las cinco y media, predicando el padre Ildefonso Martín.

En el Cristo de San Ginés, en la bóveda, al anochecer, ejercicios espirituales, y predica D. Francisco Alonso.

En la iglesia de los Servitas, á las diez, aniversario general que celebra la V. O. T. de Siervas de María en sufragio de sus hermanos difuntos.

Ejercicios del Mes de Animas.

En el Cristo de la Salud, á las seis, y predica D. Antonio González Pareja.

En las Religiosas Bernardas del Sacramento, á las cinco y media, predicando don Angel Ruán.

En las Magdalenas, á las seis, y predica el Sr. Estrella.

En Santa Cruz, á las seis, predicando el Sr. Terrero.

En San Martín, á las cinco y media, y predica el padre Manila.

En Santa María de la Almudena, á las cinco, predicando D. Antonio Menes.

En San Ildefonso, á las cinco y media, y predica el Sr. Suárez Faura.

En San Sebastián, á las cinco y media, predicando el Sr. Redondo.

En Santa Catalina, á las cinco y media.

En la iglesia del Sagrado Corazón y San Francisco de Borja, á las seis, y predica el padre Castro.

Visita de la Corte de María.—Nuestra Señora de la O en San Luis. de la Expectación en el oratorio del Espíritu Santo, ó del Perpetuo Socorro en su santuario y en la iglesia pontificia.

Espíritu Santo.—Adoración nocturna. Turno, Santa Isabel de Hungría.

En la Embajada de Francia

Una fiesta.

Anteayer tarde se celebró en la Embajada de Francia una recepción en honor de la victoria de Francia y sus aliados. Toda la colonia francesa había sido invitada, y acudió en tan gran número á esta recepción, que los salones de la Embajada resultaron muy pequeños para contener á la muchedumbre.

Después de un sentido discurso de M. Pierre París, director del Instituto Francés—que por cierto ha perdido tres hijos en la guerra—, y de otro no menos elocuente de M. Leon Cocagne, presidente de la Cámara Francesa de Comercio de Madrid, M. Dard, encargado de Negocios de Francia, hizo uso de la palabra, y se expresó en estos términos:

«Si hemos de llorar tantos soldados muertos en el campo de batalla, tenemos también que llorar á otro muerto en el campo del deber. Todos le habéis nombrado; es nuestro querido embajador M. Joseph Thierry, que ha desaparecido en la plenitud de su gran inteligencia, en la víspera de la victoria, á que aspiraba con todo el ardor de su corazón alsaciano.

La victoria ha llegado conduciendo á Francia á su rango, victoria más grande que las de Luis XIV, porque se extiende de Occidente á Oriente; más sólida que las de Napoleón, porque está basada en la justicia y en el derecho. No somos ya vencidos; debemos mostrarnos dignos de un destino que no puede sorprendernos, porque desde hace mil cuatrocientos años nuestra historia heroica y tumultuosa nos ha dado siempre pruebas de grandeza. Ante todo, conservaremos en la alegría la tranquilidad y la dignidad, orgullosos de las ideas que son nuestra alma, nuestro patrimonio moral, y que siempre defenderemos y proclamaremos; sin embargo, seremos respetuosos con los otros pueblos, convencidos de que la mejor propaganda es la del ejemplo, y que únicamente la dulzura persuade á los que son diferentes.

Después redoblaremos los esfuerzos en Francia y en el Extranjero para levantar nuestras ruinas y aumentar el prestigio del nombre francés. En esta España hospitalaria buscaremos colaboradores y amigos, y participaremos, para bien de ambos países, en poner en circulación las riquezas magníficas. En todos los dominios, los «peludos» de la guerra serán también los mejores «peludos» de la paz.

Vamos á leer juntos la proclama que ha dirigido á sus tropas victoriosas. Inmediatamente os será distribuída. Es un documento inmortal, en honor del valor y de la humanidad de nuestra raza.»

Después, M. Dard leyó el texto de la proclama del general Petain, que fué acogida con grandes aplausos. A continuación, se dió conocimiento del siguiente telegrama enviado por la colonia francesa de Madrid al Gobierno de la República:

«La colonia francesa de Madrid, reunida en la Embajada de Francia, envía al señor Presidente de la República el homenaje de su entera adhesión. Saluda al Presidente Clemenceau y al mariscal Foch, que han merecido bien de la patria victoriosa; al mariscal Joffre, al ejército francés y á sus jefes, y unida alrededor de la bandera que va á flotar en Estrasburgo y en Metz, proclama su adhesión á la patria y su ardiente deseo de trabajar por ella.»

Por último, dió lectura de la lista de los miembros de la colonia francesa de Madrid muertos en el campo del honor.

He aquí la lista:

Pierre Bayee, profesor del Colegio Francés; Henri Mori de la Pilliere, sargento; Alphonse Basquic, Georges Saunnier, capitán; Marcel Suss, teniente; Henri Nicot, subteniente y representante de la Casa Basier; Edouard Bines, ayudante y representante de la Casa Jansen; Joseph Esthorn, Gaston Batiste, caporal y jefe de servicio en los Ferrocarriles del Norte; Aymard Rousselet, profesor de Francés; Louis Paris, François Paris, alistado voluntariamente á los diez y siete años; Henri Commenge, profesor del Colegio Francés; Jean Thers, empleado en la Casa Deutsch; Fernand Bourgineau, subteniente; Firmin Fonrouge, Jean Esculet, Henri Vichy, Alexandre Neron, Labarayde, Leon Roussel, capitán; Edouard Pierre Calvet, Antoine Bonjour, Leopold Albert Crehange, Joseph Mombrun, André Claude, subteniente.

La reunión terminó siendo cantada La Marsellesa.

ORQUESTA SINFONICA

El último concierto de abono

Pueden envanecerse la admirable Orquesta Sinfónica y su director, el eminente Arbós, de haber alcanzado en el concierto de ayer en el teatro del Centro, último de la serie del presente otoño, uno de los éxitos más clamorosos, más entusiastas y más merecidos que hemos presenciado.

Al terminar el preludio de *Los maestros cantores*, el Sr. Arbós tuvo que salir varias veces á saludar al público que le colmaba de bravos y aplausos. Los profesores, puestos en pie, también recibían idénticas manifestaciones de admiración y de simpatía del auditorio, que no dejó ayer desocupada una sola localidad del teatro del Centro.

Al terminar cada uno de los tiempos del *Septimino*, de Beethoven, gloriosas páginas que cada vez son escuchadas con mayor deleite, las ovaciones se repitieron de modo delirante.

La Orquesta Sinfónica puso en la interpretación de la obra inmortal todo el fervoroso entusiasmo de su arte. Se repitió el *Andante*, y se hubiera escuchado dos veces todo el *Septimino* por gusto del auditorio.

La *Séptima sinfonía*, de Schubert, gustó mucho, y la obra de Gretry, tres bailes deliciosos, de melodía amable, sencilla y graciosa, fueron escuchados con mucha complacencia.

La obertura *Anacreonte*, de Cherubini, también fué aplaudida.

La Sinfónica tuvo una magnífica tarde, como decimos en las primeras líneas de esta ligera crónica, y el público que llenaba el teatro recordará mucho tiempo este concierto por las obras que en él se ejecutaron y por la prodigiosa labor de los ejecutantes.

R. DE C.

AGUA DE SOLARES

Insustituible como agua de mesa.

EL HOMENAJE A "FABIAN VIDAL,,

Dimos cuenta hace tres días del propósito de llevar á cabo un homenaje á *Fabián Vidal* por la labor admirable que ha realizado nuestro querido compañero como crítico de la guerra.

Ya está convenido en qué ha de consistir ese homenaje.

Consistirá en un banquete que ofreceremos á *Fabián Vidal* el domingo 24 del corriente, á la una de la tarde, en el Palace Hotel.

La organización del banquete corre á cargo de la propiedad, Dirección, Redacción y Administración de LA CORRESPONDENCIA DE ESPAÑA, con el concurso de algunas otras personalidades que han querido sumarse—y nosotros hemos aceptado muy gustosos su colaboración—á la empresa de dar al acto que se prepara el relieve debido á los merecimientos del gran periodista.

Ya expusimos cómo era nuestro deseo ofrecer á *Fabián Vidal* una fiesta íntima, exclusivamente nuestra, y cómo abandonamos ese primer propósito ante los ruegos insistentes de infinidad de personas á quienes su admiración por *Fabián Vidal* movió, honrándonos mucho, á solicitar de nosotros una mayor amplitud del acto, que les permitiera concurrir y asociarse á una satisfacción de la que desde luego participamos.

Complacidas quedan, con gran regocijo de nuestra parte, y mañana les podremos indicar desde qué hora y en qué lugares pueden proveerse de la tarjeta para asistir á la comida, cuyo precio se ha fijado en quince pesetas.

Además de los que nos honramos con el título de compañeros de *Fabián Vidal*, no sólo en esta casa, sino en otras redacciones de periódicos de Madrid, y de muchos lectores suyos, que es lo mismo que decir otros tantos admiradores de nuestro compañero, sabemos que han de dar un gran contingente al acto las colonias que aquí residen de los países aliados, justamente agradecidas á la defensa que de su causa hizo *Fabián Vidal* en todo momento.

Nuestra impresión es que la fiesta, por el número y la calidad de los comensales, será por todos conceptos digna de la labor del agasajado, que al honrarse á sí mismo con la magnífica demostración de su talento, de su cultura y de su laboriosidad, ha honrado también á la Prensa española.

En la Embajada de Inglaterra

Al medio día de ayer se celebró en la Embajada de la Gran Bretaña la recepción dispuesta por el representante del Rey de Inglaterra.

En el gran salón de recepciones se reunieron todos los individuos de la colonia inglesa. El número fué muy considerable.

Lady Hardinge ocupábase amablemente de colocar á las personas que llegaban.

En un gran cuadro veíase, formada con flores naturales, la bandera inglesa.

Sir Arthur Hardinge dirigió la palabra á sus compatriotas, y pronunció un discurso de verdadero interés, sobrio y elocuente, que reflejaba de un modo admirable el carácter británico, empleando pocas y muy concisas frases, para cantar la victoria y para congratularse del éxito, que decía debido á la tenacidad inglesa, á la firme voluntad del pueblo inglés de no dejarse conquistar.

«Hubiera durado la guerra lo que hubiese querido, pero siempre hubiera terminado con la victoria de los aliados.»

Con su característico humorismo recordó el embajador la frase de un neutral; el cual afirmaba que la victoria era de Alemania, porque el armisticio se había firmado ocupando ella tierras extrañas.

«Si con eso se contenta Alemania, no le disputemos ese triunfo», añadió.

En cambio habló el embajador más extensamente del porvenir, de la gran labor de organización que la paz impone, más difícil quizás que la de la guerra.

«Las naciones han de reconstruirse sobre bases nuevas, y de la guerra ha de surgir una nueva vida.»

Recordó la frase de Alemania, diciendo que las naciones se han de bastar á sí mismas, y añadió que Inglaterra no ha de desaprovechar la lección.

Censuró duramente el bolchevikismo, y dijo que no constituirá un peligro en Inglaterra.

«A pesar de la facilidad con que en la Gran Bretaña, como en Francia y España, se da hospitalidad á los hombres de todas las ideas, esa semilla de destrucción y de desorden no arraigará.»

Hizo un gran elogio del patriotismo de las colonias inglesas, unidas cada vez á la Metrópoli por más firmes lazos, cada vez más identificadas con ella.

«Esta fortaleza de la unión débese á la Corona, al lealismo inglés. El sentimiento monárquico es el gran aglutinante de los pueblos británicos. Ahora se ha demostrado esto mejor que nunca, y el sentimiento monárquico no se ha debilitado un momento.»

Terminó el embajador dirigiendo su saludo al Rey, al Ejército y á la Marina, que fueron contestados con los característicos «*¡Hip!, ¡hip!, ¡hip! ¡Hurra!*»

Después se celebró un *lunch*, en el que pronunció el embajador un brindis, consagrando frases de gran cariño á España y á su Rey.

La música tocó el Himno inglés, y todos cantaron con sereno júbilo

«*God save our gracious King*
Sen him victorius, happy and glorious
Long to reing over us.»

También se tocó la Marcha Real española, que fué acogida con aplausos y *hurras*.

MANTEQUILLA ESTILO DANES

"LOS PIRINEOS"

En elegantes latitas. GUERNICA (Vizcaya).

APROXIMACION FRANCOESPAÑOLA

FELICITACIONES POR LA PAZ

La sección de Madrid del Comité de aproximación francoespañola, creado en 1916, bajo la presidencia del duque de Alba, y del cual forman parte los Sres. Altamira, Picón, Benlliure, Gómez Ocaña, Pedregal, Buylla, Villegas, Blay, Menéndez Pidal, Castro, De Buen, Azaña, Arenal, Torres Quevedo, Brockman, López Navarro, Gómez de Vaquero, marqués de Valdeiglesias, Cortezo, Zulueta, Posada, Simarro, Galdós, Bretón, Pérez Caballero, Ramón y Cajal, Besteiro y marqués de Valero de Palma, ha dirigido el siguiente Mensaje á sus colegas del Comité de París, presidido por el eminente artista M. Bonnat, y que cuenta con miembros tan ilustres como Rothschild, Saint Saens, Imbart de la Tour, Bergson, Lecomte Merimés, Gabriel Hanotaux, Paul Bourget, La Comte Durieux, Perier, Martinenche, Boutroux, Pierre Paris y muchos otros que sentimos no recordar.

«La sección española del Comité, al que se honran en pertenecer los firmantes, constituída en Madrid á fines del año 1916, en los días en que, lejos todavía la victoria, la noble Francia luchaba con un heroísmo que ha logrado conmover al mundo entero, al llegar el 11 de noviembre de 1918, que marca en la Historia una de las fechas más gloriosas que se escribieron en los anales de la Humanidad, no puede menos de cumplir con el gratísimo deber de hacer llegar á vuestro conocimiento la sincera y sentida expresión de su alegría, felicitando en vuestras personas á la nación hermana, á la que tanto amamos.

A vosotros, nuestros queridos compañeros, artistas tan eminentes unos, y que representáis otros en el Mundo el apostolado de esa admirable ciencia francesa, que con tan profunda y respetuosa atención hemos estudiado en nuestras Universidades, y que incesantemente va encauzando al espíritu humano en la senda de una justicia más perfecta y de una libertad y democracia mejor entendidas, nosotros, vuestros leales y entusiastas amigos de España, os enviamos hoy un fraternal y cariñosísimo apretón de manos, que consolide en la victoria los lazos de vivísima simpatía que os consagramos ya en aquellos tristes días en que la generosa sangre de vuestros conciudadanos corría mezclada con la de los legionarios españoles, agrupados bajo los pliegues de vuestra victoriosa bandera.

Madrid, 11 de noviembre de 1918.» (Siguen las firmas.)

El Comité de aproximación francoespañola, creado en 1916 bajo la presidencia del duque de Alba, y del cual forman parte en Madrid los Sres. Altamira, Picón, Benlliure, Gómez Ocaña, Pedregal, Buylla, Villegas, Blay, Menéndez Pidal, Castro, De Buen, Azaña, Arenal, Torres Quevedo, Brockman, López Navarro, Gómez de Vaquero, marqués de Valdeiglesias, Cortezo, Zulueta, Posada, Simarro, Galdós, Bretón, Pérez Caballero, Ramón y Cajal, Besteiro y marqués de Valero de Palma, han dirigido al Presidente de la República francesa el documento de felicitación que, traducido, dice así:

«Señor Presidente de la República francesa: El Comité de aproximación francoespañola, creado en Madrid á fines del año 1916, en los días en que, lejana aún la victoria, la noble Francia combatía con un heroísmo que provocaba la admiración del mundo entero, experimenta vivo placer y satisfacción profunda al ver que, en esta fecha histórica del 11 de noviembre, su primordial deseo se ha cumplido con el triunfo militar de los aliados.

Permitid, señor Presidente, que os enviemos con este motivo y con la reiteración de nuestra amistad hacia Francia, nuestra felicitación más entusiasta. En ella comprendemos á la nación entera, de que es usted jefe democrático y amado, y con usted al ilustre político M. Clemenceau, al admirable mariscal Foch, á vuestros generales y soldados, á la masa heroica de los hijos de esa hermosa tierra de Francia, que siempre han cumplido la misión de orientar el espíritu humano por la senda de la ciencia, de la libertad y de la democracia.

Que nuestro saludo sea capaz de consolidar más allá de la victoria, la simpatía, el respeto y el afecto que nos ha unido á Francia en los días de dolor y de angustia, cuando la sangre generosa de vuestros conciudadanos se mezclaba, en los campos de batalla, con la de los legionarios españoles que combatían por la Justicia y el Derecho.

Madrid, 11 de noviembre de 1918.» (Siguen las firmas.)

SIEMPRE CURA

ó por lo menos alivia, el **Elixir Estomacal de Saiz de Carlos** las enfermedades del aparato digestivo, por crónicas que sean, aunque tengan una antigüedad de treinta años y no se hayan aliviado con los demás tratamientos.

CARTA ABIERTA

LA UNIÓN DE LOS LIBERALES

Querido Leopoldo:

Con el gusto de siempre escuché anoche tu discurso del Congreso, y como no puedo contestar parlamentariamente á tu amable alusión, ya que estamos en Cámaras distintas, mejor es que utilice tu popular periódico, dando al caso la necesaria publicidad.

Desde hace mucho tiempo vengo sosteniendo la tesis de que es del mayor interés la unión de todos los liberales dinásticos y la necesidad de atraer á nuestro campo á los reformistas y á los catalanistas de la izquierda. Con todo tu talento y con toda tu habilidad no podrás señalarme una discrepancia doctrinal entre Romanones, García Prieto y Alba. En sus últimos discursos podrá notarse una diferencia de matiz, pero de ninguna manera una irreductible incompatibilidad de principios.

En cuanto al problema catalán, que motivó tu alusión benévola, no creo que compartas la creencia vulgar en esa leyenda que pretende convertirme en un energúmeno centralista. Nada más injusto ni más insensato.

Con todo, y con ser tan modesto, soy el único político monárquico que ha tenido el honor de defender la autonomía en el Salón de Ciento de Barcelona, lleno de republicanos y catalanistas, y nunca me he sentido tan acompañado por la conformidad y por el aplauso del público.

Yo no he sido nunca contrario á la autonomía. Lo que he combatido siempre ha sido el nacionalismo. Creo honradamente que la nacionalidad catalana implica la negación de la nación española.

Por lo demás, desde el momento en que los liberales monárquicos de Cataluña son autonomistas y Lerroux también lo es hace mucho tiempo, ¿cómo puede hacerse política en Cataluña prescindiendo de la autonomía?

Lo que hay que hacer es liberalizar la autonomía, y que no sirva ésta para entronizar el caciquismo de la Lliga Regionalista.

Por eso yo, que voté el proyecto de Mancomunidades porque me lo mandó Canalejas y porque me lo mandó Romanones, pero sin la satisfacción interna de quien realiza una obra democrática, no tendría inconveniente en votar la proposición que han presentado los republicanos.

Nada temo de cuanto pueda venir del campo liberal, siempre que se mantenga la unidad nacional y su más genuína expresión, que es la Monarquía.

Pero no espero nada bueno de las derechas catalanistas, monárquicas de ocasión y de conveniencia.

Conste, pues, que en el problema autonomista podemos unirnos todos los liberales.

Y lo mismo digo del problema constitucional y del económico y del financiero.

No son las doctrinas las que nos separan.

Y hay también muchas cosas que nos unen.

¿Crees tú que aunque se peleasen nuestros jefes podríamos romper ni quebrantar la cordial amistad que nos une desde las aulas universitarias?

Pues lo mismo digo de los demás romanonistas, al pensar en que yo comencé á ejercitar mis derechos políticos votando á Moret diputado por Zaragoza.

Junto á Moret empezó Romanones su carrera política, y nunca se perdieron un mutuo y hondo afecto.

Recuerda bien las nobles palabras del conde al hacer el elogio fúnebre de Moret.

Al lado de ellas, yo recuerdo haber oído á D. Segismundo, días antes de morir, frases de cariño hacia Romanones, llenas de fe en el partido liberal.

—Para mantener y justificar—decía—la unión de los liberales, todo lo perdono y todo lo olvido... hasta el Miércoles de Ceniza.

Querido Leopoldo: Cuando ellos olvidaban cosas tan grandes, ¿no vamos nosotros á olvidar cosas tan pequeñas?

Nada pido ni pienso pedir ni á Romanones, ni á García Prieto, ni á Santiago Alba; pero pensando en los altos intereses de España y de la Monarquía, para defender las ideas liberales no hay nadie más romanonista, ni más prietista, ni más albista que tu antiguo amigo y paisano,

ANTONIO ROYO VILLANOVA

Madrid, 16 de noviembre de 1918.

DE ARTE

Un concurso de pintura

La Sección de Pintura del Círculo de Bellas Artes abre un concurso entre artistas no socios para premiar con 500 pesetas cada una de cinco obras de arte pictórico de mayor mérito, á juicio de un Jurado calificador.

Dichas obras, cuyo tema, procedimiento y tamaño serán libres, podrán presentarse, hasta las ocho de la noche del próximo día 10 de diciembre, en el salón del expresado Círculo, plaza de las Cortes, número 4, donde se facilitarán los detalles del concurso.

Ministerio de Cultura

LOS REPUBLICANOS

EL MANIFIESTO

A título de información, de la cual no podemos privar á nuestros lectores, y como documento histórico, publicamos el manifiesto que los republicanos dirigen al país.

Dice así:

«El deber y el patriotismo han sumado en una sola voluntad la voluntad de los hombres representativos de la democracia republicana.

Nosotros somos sus delegados y actuaremos en función de Poder ejecutivo. Con esta autoridad nos dirigimos á los republicanos para que nos obedezcan, y al país entero para que nos escuche.

Necesitamos el concurso de todos los españoles que sientan la gravedad del momento presente, porque el problema no es de Monarquía ó República, sino de Patria ó Monarquía.

Ser ó no ser: he aquí la disyuntiva para España. Y nosotros queremos que sea, que perdure con su personalidad gloriosa que todavía no ha perdido la espiritualidad romántica que señaló su paso por la Historia.

Pero como no puede perdurar con la Monarquía, ni ser admitida en la sociedad de las naciones sino en la plenitud de su dignidad soberana, es indispensable que muden de raíz sus instituciones. Por no haber mudado á tiempo llegaremos ya á deshora, y la crisis de la transformación se va á plantear en circunstancias de extraordinario peligro.

Nosotros, capacitados de nuestra responsabilidad y con la firme resolución de salvar al país en esta crisis, declaramos condiciones indispensables para conjurar aquel peligro:

Primera. La conservación del orden.

Segunda. El mantenimiento de la disciplina militar, por la neutralidad del Ejército en las luchas políticas.

Tercera. La conquista del Poder y el ejercicio de sus funciones con tal diligencia y oportunidad que entre el Gobierno del nuevo y antiguo régimen no quede solución de continuidad por donde irrumpa la ola devastadora de una anarquía sin principios, sin finalidad y sin solvencia de sus factores.

Con el concurso de todas las clases sociales y el de nuestra voluntad, enérgica hasta el sacrificio propio y el ajeno que fuere menester, nos proponemos que prevalezcan esas tres condiciones, que constituyen desde ahora nuestra norma de conducta.

*

Si prevaleciesen, nos será entonces posible gobernar rápidamente, haciendo de los días meses, traduciendo en decretos aquellas soluciones políticas y de justicia social que alientan en el alma de los pueblos y cuya falta de oportuna satisfacción ha engendrado la protesta revolucionaria en todas partes y es germen en nuestro país de amenazadores peligros.

No es justo que generaciones sucesivas de campesinos trabajen para generaciones sucesivas de propietarios, que no conocen su propiedad ni aman la tierra. La tierra ha de ser para el que la fecunda, la avalora y la embellece con el amor de su trabajo. La República redimirá á los esclavos del terruño y reconciliará al labrador con el campo, transformando el contrato de arrendamiento en censo redimible, el arrendatario en propietario de la tierra y poniendo en condiciones de bastarse á sí mismo por la organización del crédito agrario, la movilización de la propiedad, la reorganización del registro y el notariado, la creación de Sindicatos y Cooperativas y la difusión de la enseñanza profesional agrícola.

Los grandes latifundios, las tierras sin cultivar, serán lícitamente expropiadas por el Estado, para convertirles en bienes comunales patrimonio de los Municipios con destino al pro común, cualquiera de las formas de derecho consuetudinario ó en otras nuevas que el espíritu de los tiempos haya creado.

No puede ser que la obra de progreso moral, realizada por la civilización, se detenga satisfecha en la mera transformación del esclavo y el siervo en obrero asalariado, sujeto á las contingencias implacables del agotamiento, de la falta de trabajo, de la inseguridad del porvenir, de la enfermedad sin amparo, del aislamiento feroz que sufre la miseria obrera en medio de la sociedad. La República impondrá á sus Estados la obligación de transformar por el ejemplo el sistema de salario, sujeto á la ley de bronce, en régimen de contrato colectivo de trabajo; reconocerá el derecho y la personalidad de las Asociaciones y Sindicatos de oficio; creará la pensión de retiro para los obreros ancianos; fomentará las Cooperativas de producción y preparará toda la labor inmensa que habrá después de articular el Parlamento en una justa *y reparadora legislación* social.

No ha de quedar expuesto el país á los peligros del hambre artificial, provocada por dificultades en la distribución de las subsistencias y primeras materias para la industria. La República acudirá desde el primer día á prevenir tan temible contingencia, decretando la incautación de los medios de transporte, la revisión de sus valores, su explotación y administración por Consejos en que estén debida y proporcionalmente representados la propiedad, el Estado, los obreros, los técnicos, el Comercio y la Industria, para lograr así su nacionalización.

El desconocimiento de realidades vivas, históricas y geográficas, mantiene en estado de problema perpetuo la constitución definitiva de España. La República lo resolverá reconociendo la personalidad de las regiones, por medio de una autonomía tan amplia como sea compatible con la unidad de España en una organización federal, y concediéndola también á los Municipios, sin otra limitación que una ley que haga las veces de derecho supletorio.

No han de seguir progresando, azote de la raza y causa de su depauperización, el hambre y la miseria fisiológica que acorta el promedio de la vida y disminuye las energías del español. La República acudirá urgentemente:

A intensificar la producción de la tierra.

A bajar el precio de los transportes.

A modificar el régimen arancelario en beneficio del pobre.

A impedir monopolios de hecho y de derecho y acaparamiento de subsistencias.

A suprimir intermediarios parasitarios entre el productor y el consumidor.

A extirpar de raíz el impuesto de consumos.

A municipalizar los servicios públicos.

A regularizar los mercados.

A dotar de caminos y abastecer de agua potable á todos los pueblos que carecen de ambos elementos de relación y civilización.

A fomentar é imponer la higiene urbana y la privada para disminuir la mortalidad y las enfermedades y alargar la vida del hombre.

A la vez que abastecer la despensa del estómago, hay que proveer la despensa del cerebro. La República, atribuyendo la mitad de la culpa en las desgracias nacionales al analfabetismo é incultura, se ocupará inmediatamente en remediar tal estado de cosas, decretando la creación de un organismo superior autónomo, con dotación propia, que dispondrá:

El desdoblamiento de todas las escuelas de primeras letras.

La edificación de locales adecuados para las nuevas y las antiguas mal instaladas.

La fundación de centros é instituciones escolares de carácter auxiliar y complementario.

La improvisación de un magisterio, dando nombramiento provisional, mediante demostración de aptitud elemental, á todo el que tenga un título académico, y á todas las señoras que, aun sin tenerlo, acrediten instrucción y educación suficiente, interin las escuelas especiales de Pedagogía crean, con este ú otro personal, los maestros que hacen falta en España para satisfacer el hambre intelectual.

Se reorganizará la enseñanza universitaria, dándose autonomía á las Universidades que subsistan.

Se fomentarán ardorosamente las escuelas especiales, profesionales y de aprendizaje, singularmente las de enseñanza técnica agrícola, con esta orientación: que en España hacen falta legiones de técnicos, ingenieros, químicos, mecánicos, peritos, capataces, y enseñar un cultivo racional, atendiendo la multiplicación del árbol, la restauración del prado, la reedificación de la cabaña, y elevando á facultad la ciencia veterinaria, y el médico veterinario, á elemento principal de riqueza pública.

Residiendo la soberanía en el pueblo, fuente de todo poder, cuanto la merme constituye un atentado. La República proclamará la supremacía del Poder civil sobre todo otro poder (militar, eclesiástico ó cualquiera que sea).

Los funcionarios del Estado están obligados á rendirle la máxima eficacia de su servicio, y el Estado, á su vez, á remunerarles suficientemente. La República garantizará á los empleados del Estado, en todas sus categorías, la propiedad de sus empleados, la mejora de remuneración y una pensión de retiro, reduciendo ó anulando el impuesto que soportan, partiendo del principio de que los sueldos no pueden ni deben considerarse, en justicia, como utilidades gravables.

Ningún funcionario que dependa del Estado cobrará menos de 1.825 pesetas al año.

Se autorizará y fomentará la asociación sindical de los empleados públicos para la defensa de sus intereses corporativos y regulación del régimen de ascensos y promoción.

El Estado es el agente económico más poderoso, porque su derecho á derramar imposiciones tributarias sobre los ciudadanos puede arbitrariamente llegar á la expoliación. La República, considerando que la mayoría gobernante no puede asumir potestad alguna que no sea derivada de su obligación de administrar los servicios públicos en bien de todos, hará pesar los tributos sobre el ciudadano proporcionalmente á la utilidad que del Estado reciba cada cual, lo que significa tanto como suprimir el impuesto con carácter de contribución no compensada y hacer que los valores creados por la pública gestión administrativa sean el patrimonio nacional del cual el Erario obtenga su provisión.

Ni sola, aun supuesto un gran estado de poderío, ni acompañada de otras naciones podría ni debería España sustraerse á los influjos generales que dirigen la acción política en el Mundo. Una inteligencia, asociación ó liga de naciones, bajo cualquier forma que se pacte, vendrá á vigorizar, ampliar y hacer efectivo el espíritu que inspiró la creación del olvidado tribunal de La Haya.

La paz internacional no podrá estar garantizada sino cuando el consentimiento de las naciones y un poder superior que lo haga ejecutivo, limite los armamentos y dirima inapelablemente las contiendas.

La República gestionará la adimisión de España en ese consentimiento y, por tanto, la modificación orgánica de nuestros medios de defensa nacional, estará sujeta á esas contingencias. Entretanto, nosotros mantenemos nuestra aspiración tradicional á constituir un Ejército voluntario, haciendo obligatoria y primaria la instrucción militar.

Los honores, empleos y derechos conquistados hasta hoy constituyen una propiedad que la República revisará para reconocerlos en justicia, mediante la intervención de jurados mixtos.

Todas las desventajas que nuestra posición geográfica en el mapa de la edad contemporánea contribuyeron á la decadencia de España, han terminado el día mismo en que se juntaron por el canal de Panamá los dos grandes mares; y ahora, cuando la paz conquistada por todas las democracias abre al comercio su mano más dilatados horizontes y la civilización se dispone á penetrar en Africa, á descubrir el misterio de Oceanía, á multiplicarse en América, cambiando de lugar el centro de la actividad humana, deja España de ser margen y puede y debe aprovecharse de su nueva posición. Ante nuestros ojos desfilará, al alcance de nuestra mano, el transporte superficial, aéreo y submarino del cambio de productos del mundo entero. Las grandes rutas del comercio pasarán y se cruzarán sobre este suelo que fué nuestra cuna, que es nuestra despensa y ha de ser nuestro sepulcro.

Pudo discutirse un día si la solución del problema de nuestro protectorado en Marruecos era el abandono. Eso sucedió cuando no había esperanza de que aquello dejase de ser, como es, en su explotación, ocupación y administración, mayor vergüenza, ignominia mayor que fueron los últimos tiempos de nuestra administración colonial.

Pero las cosas van á cambiar. La República no abandonará ese pedazo de tierra que, menos por nuestra acción presente y pasada, por ventura de circunstancias universales se ha valorizado extraordinariamente. Nuestra acción futura, más civil y política que militar, aumentará ese valor.

La República, que seguirá en política internacional la trayectoria que une á los pueblos por afinidades de raza, por comunidad de fronteras, por armonía de intereses, gestionará de sus naturales aliados, las democracias de las naciones occidentales, que fortifiquen con su apoyo y simpatía el rango moral de España, su independencia integral mirada desde Tánger sin remordimiento, no desde Gibraltar, que oprime y altera los latidos del corazón nacional.

*

No caben en este documento, que quiere ser un grito fraternal y una apelación al país entero, especificaciones detalladas de nuestros propósitos ó pormenores sobre nuestra actuación futura.

Se ha de saber que no renunciamos á ninguno de nuestros convencimientos, todos ellos expresados en programas doctrinales que concibieron y promulgaron nuestros maestros.

La manera de administrar justicia; la caducidad de privilegios que perdieron su razón y justificación; la incautación de bienes y rentas públicas que el monopolio ha encauzado contra el interés del país, para nacionalizarles; la organización del crédito público; los medios de crear y fomentar industrias que antaño florecieron en España, que aquí tienen sus materias primas y que han desaparecido, haciéndonos tributarios de países que ayer nos pagaban pecho; un plan orgánico nacional de obras públicas que satisfaga necesidades urgentes y contenga la próxima emigración de mano de obra y de capitales; todo eso, que está en nuestro pensamiento y en nuestra voluntad, no cabe en esta declaración, que queremos sea afirmación solemne y que merezca el crédito de compromiso público.

*

Los firmantes no desconocen la pesadumbre de la responsabilidad que contraen. Ellos solos, aun seguidos de las masas populares, no podrían hacer otra cosa que indicaciones de su voluntad abnegada.

Por eso lanzan este llamamiento á todos los intereses, á todas las Corporaciones, á todos los intelectuales, singularmente, que viven en la contemplación del porvenir, mirando hacia la izquierda; pero esperando la voz sobrehumana que ponga en marcha el motor de sus dormidos entusiasmos fecundos.

Nosotros, el pueblo y nosotros, vamos á poner en la obra de redimir á la Patria y hacer un patrimonio nuevo en la nueva España, cuanto podemos y valemos. Los que poseen darán parte de lo suyo, que puede reparar injusticias. Lo que no podemos hacer, ni puede hacer si no fuese por espontáneo impulso, es someter á contribución el pensamiento ajeno, que nos hace falta.

*

La hora ha sonado. La Monarquía ha de escoger entre confiarse á la hidalga generosidad de un pueblo noble, devolviéndole su soberanía para que disponga libremente de sus destinos, ó resistir la presión universal que á la menor provocación estallará en tempestad revolucionaria que nadie puede ni debe jactarse de tener fuerza, prestigio ni autoridad moral bastante para encauzar y dirigir.

En el primer caso, nosotros salvaremos á España, como si la encontrásemos en la cuna de Moisés ó en las aguas del Jordán.

En el segundo caso, España se salvará, si se salva, como esos buques torpedeados, pero no hundidos, que han presenciado el horror de la tragedia y van á la derivación entre dos aguas, empujados por la fatalidad, tal vez á provocar nuevas desgracias, tal vez á constituir una perenne amenaza para la libre navegación.

Queremos el Poder. Españoles: Acompañadnos á pedirlo y en su hora á conquistarlo. Nosotros procuraremos merecerlo.

Madrid, 16 de noviembre de 1918.—*A. Lerroux.—H. Giner de los Ríos.—Roberto Castrovido.—Marcelino Domingo.—Manuel Marraco.*»

De entremés, sardinas finas de J. Ansola.

Diputación Provincial

La sexta sesión, anunciada para ayer, no ha podido celebrarse por falta de número de representantes de la provincia.

El presidente, Sr. Fernández Rodríguez, al levantar el acto, manifestó que para la sesión próxima se citará á domicilio.

ELIXIR Y LICORES

de la GRANDE CHARTREUSE

preparados por los Padres Cartujos en Tarragona.

Sumamente recomendados por sus propiedades durante la presente epidemia.

Depositarios grales.: Fortuny Hermanos.

HOSPITAL, 32, BARCELONA

INFORMACIONES TEATRALES

REPOSICIONES

«EL GRAN GALEOTO»

Centro.—Una buena idea la de Borrás al traer al cartel del teatro de la calle de Atocha el hermoso drama de Echegaray cuyo título encabeza estas líneas, y que, á pesar de la noche toledana de ayer, llevó numeroso público al coliseo del Centro, y dará buenas entradas en días sucesivos.

La interpretación que la compañía de Enrique Borrás da á la obra es excelente.

En primer término Borrás es el gran actor de siempre, seguro y dominador, que lo mismo con el gesto que con la expresión consigue colmar las grandes situaciones dramáticas y enfervorecer al público, llevándole al entusiasmo, que estalla en clamorosas ovaciones, las que anoche escuchó el gran actor español.

Colaboraron con él, muy acertadamente las señoras Muñoz y Cancio (la primera, cada día más en su lugar de primera actriz), y los Sres, Ruiz Tatay y Viñas, todos los cuales merecieron compartir con Borrás los aplausos del público.

En resumen: una tan buena noche dentro del teatro, como mala en la calle, donde diluviaba con ganas, con muchísimas ganas.

J. G. M.

REPRISE

Español.—Los partidarios del drama romántico, de intensa emoción y de poético ambiente, que son muchísimos, á juzgar por el aspecto brillantísimo que ofrecía anoche la sala del Español, encontrarán, sin duda, en las representaciones de *Los amantes de Teruel* motivo para satisfacer sus gustos.

El drama de Hartzenbusch ofrece tan creciente interés y situaciones de tan alta tensión dramática, que el público, sin poder sustraerse al efecto que le producen, sigue anhelante el desarrollo de la obra.

Contribuye á este efecto en la ocasión presente la interpretación que las trágicas figuras de los protagonistas han alcanzado por parte de Matide Moreno, la bella actriz, de tan exquisita sensibilidad y tan extraordinario talento, y el gran actor Ricardo Calvo, que supo matizar con gran inspiración y supo decir con el fogoso ardimiento y la pura dicción que requieren los hermosos versos de la obra.

Los amantes de Teruel, que ha sido presentada con propiedad intachable é interpretada por todos felicísimamente, llevará durante muchas noches numeroso público al Español.

GACETILLAS

Español.—Hoy domingo, á las cinco y media de la tarde y diez de la noche, tendrán lugar la tercera y cuarta representación del famoso drama de Hartzenbusch *Los amantes de Teruel,* que tan gran éxito acaba de obtener, sobresaliendo extraordinariamente Ricardo Calvo y Matilde Moreno.

Centro.—Hoy domingo, tarde y noche, se representará el famoso drama de Echegaray, *El gran Galeoto,* quizá su obra más legítimamente admirada y que tan fervoroso como insuperable intérprete halla en Enrique Borrás.

Para ambas funciones se despachan localidades en Contaduría á las horas de costumbre.

Lara.—El lunes 18 es el primero de abono de la temporada, que estará tan brillante como el de temporadas anteriores, por los nombres de las personas distinguidas que figuran en la lista de abonados.

Se pondrá en escena *Puebla de las Mujeres,* y como fin de fiesta la aplaudida artista Adria Rodi.

Price.—A las cuatro, vermouth popular; una peseta butaca, 25 céntimos entrada general. *Las alegres chicas de Berlín* (tres actos). A las seis y media, *El triunfo de Arlequín* (ópera en dos actos). A las diez y media, *El triunfo de Arlequín.*

Nota.—La función de las cuatro de la tarde queda suspendida.

Zarzuela.—Compañía de Rosario Pino.—Hoy domingo, en este teatro, á las tres y cuarto, *La malquerida,* desempeñando la protagonista Rosario Pino. A las seis, *La Princesa Bebé.* A las diez, *Malvaloca.*

Continúan los ensayos de la comedia en tres actos, de Lope de Vega, refundida por Muñoz Seca, *Las famosas asturianas,* cuyo estreno se verificará el próximo miércoles y constituirá un verdadero acontecimiento artístico.

Apolo.—Hoy domingo, tres funciones: primera, á las cuatro de la tarde, *El barberillo de Lavapiés.* Segunda, á las seis y cuarto, *La tempestad.* Y tercera, á las diez de la noche, *La tempestad.*

El lunes, á las seis y cuarto de la tarde, *El niño judío y Mañanita de San Juan,* y á las diez y cuarto de la noche, *El barberillo de Lavapiés.*

Cómico.—Hoy domingo se pondrá en escena tres veces el celebradísimo melodrama en cuatro actos, *Los dos pilletes,* que con tan gran éxito viene representándose en este teatro. Las representaciones se verificarán á las cuatro y seis y media de la tarde, y diez de la noche.

En la próxima semana, reestreno de *El monaguillo de las Descalzas.*

Infanta Isabel.—Hoy domingo por la tarde, dos grandes funciones, una á las tres y tres cuartos, representándose la divertidísima comedia en cinco actos *Militares y paisanos,* y otra á las seis y cuarto, la obra nueva de gran éxito *El castillo* y el divertidísimo juguete cómico *El sueño de Valdivia.*

Por la noche, gran función, *El castillo* y *El sueño de Valdivia.*

El lunes por la tarde, reprise de *A casa con mi papá.*

Cervantes.—Hoy domingo, á las tres y media de la tarde, se pondrá en escena, por última vez, la historieta cómica *Los gabrieles* y *La fórmula 3 K³,* colosal éxito de risa, la obra más graciosa de Muñoz Seca y Pérez Fernández. A las seis y cuarto y á las nueve y tres cuartos, *El misterio del cuarto amarillo,* de gran emoción.

El lunes, por la tarde, reprise de la graciosísima comedia *Tortosa y Soler* y *La fórmula 3 K³.* Por la noche, última representación de *El misterio del cuarto amarillo.*

Se despacha en Contaduría.

BOLSA DE MADRID

FONDOS PUBLICOS	Día 15	Día 16
4 por 100 interior.		
Serie F	76 60	76 10
— E	76 70	76 35
— D	76 75	76 75
— C	77 50	77 85
— B	77 50	77 85
— A	77 50	77 85
— G y H	77	77 25
Diferentes series	77 50	77 75
Fin corriente	76 75	
Fin próximo		
4 por 100 exterior (estampillado)		
Serie F	87	87
— E	87	86 80
— D	87	86 80
— C	87	86 75
— B	87	86 80
— A	87	86 75
— G y H	89	
Diferentes series		
4 por 100 amortizable.		
Serie E	84	
— D		84 25
— C	84	84 25
— B	84	84 25
— A	84	
Diferentes series	84	
A plazo		
5 por 100 amortizable.		
Serie F	94 50	
— E	94 50	
— D	94 50	94 50
— C	94 50	94 50
— B	94 50	94 50
— A	95	94 50
Diferentes series	94 50	94 50
Carpetas provisionales 5 % amortizable. Emisión de 1917.		
Serie F	94	91 90
— E		93 90
— D	94	93 90
— C	94 10	93 90
— B	94 10	93 90
— A	94 10	93 90
Diferentes series	94 10	93 90
Obligaciones del Tesoro al 4 %		
Serie A	100 15	
— B	100 15	100 15
Obligaciones del Tesoro al 4,75 %		
Serie A	102	102 50
— B	102	102 50
Ayuntamiento de Madrid.		
Resultas		
Obligaciones de 1868		
Expropiaciones del Interior al 5 0/0		
Cédulas del Ensanche		
Villa Madrid, 1908 (Deudas y Obras)		
Empréstito de 1914	90 75	
Banco Hipotecario de España.		
Cédulas hipotecarias al 4 por 100	96	88
Idem id. al 5 por 100	106	106
Valores industriales (acciones).		
Banco de España	481	482 50
Banco Hipotecario		
Banco Hispano-Americano		288
Banco Español de Crédito	126	125
Compañía de Tabacos	291	292
Unión Española de Explosivos		302
G. Azucarera: Acciones preferentes	94	
Idem: Acciones ordinarias		
Altos Hornos		
Duro Felguera	207	
Unión Alcoholera Española		
Ferrocarriles.		
M. Z. A., contado		389
Nortes, contado	360 50	362
Obligaciones.		
G. Azucarera: Estampilladas		
Idem: No estampilladas		
M. Z. A. (Arizas), serie E		
Norte, 1905		
Valores extranjeros.		
Banco Central Mejicano, contado	100	
Río de la Plata, contado	355	356
Cambios.		
Francos	93 75	92 75
Libras	24 10	24 04
Dollars	5 06	5 04

BOLSA DE BARCELONA. — Interior, 76,50.—Amortizable 5 por 100, 94,20.—Exterior, 86,75. — Nortes, 360,50. — Alicantes, 368,50.—Francos, 92,20.—Río de la Plata, 353,75.

BOLSA DE BILBAO. — Altos Hornos, 630.—Felgueras, 199.—Explosivos, 200.—Resineras, 208.—Naviera Sota y Aznar, 2.835.—Naviera Nervión, 2.805.—Naviera Unión, 985.—Naviera Vascongada, 1.090.—Río de la Plata, 352.—Papelera, 126.—Nortes, 358,50.

LA COLONIA ITALIANA

Tedéum por la victoria de los aliados

En la iglesia de María Auxiliadora, situada en la Ronda de Atocha, se ha cantado ayer mañana el Tedéum dispuesto por la Embajada de Italia, en celebración de la victoria italiana y de sus aliados.

En la puerta del templo se colocó una bandera italiana y otra española, y el altar mayor estaba adornado con plantas y flores.

A un lado del presbiterio se colocó, en un sillón, el embajador de Italia, marqués Carlotti.

Oficiaron en la ceremonia religiosa los padres salesianos.

Asistieron al acto el embajador de Inglaterra y lady Hardinge, con todo el personal de la Embajada; el encargado de Negocios de Francia, M. Dard, y todos los secretarios y agregados; el embajador de los Estados Unidos, Mr. Willard; los ministros de Holanda y Suiza, y los representantes de Suecia, Noruega, Argentina, Japón, Grecia, Serbia, Portugal y Chile.

También asistieron muchas damas del Cuerpo diplomático y numerosos españoles, entre los que figuraban los duques de Montellano, la condesa de Romanones, los marqueses de la Mina, el marqués de Amposta, el del Rafal y otros muchos.

Al terminar el acto religioso, la orquesta tocó el himno italiano.

EL GAITERO Villaviciosa (Asturias)

Sidra champagne preferida en todo el mundo.

2009 Ministerio de Cultura

LA CORRESPONDENCIA DE ESPAÑA

INDUSTRIA SAN SEBASTIAN COMERCIO

DESPUES DE LA TEMPORADA

El invierno donostiarra

Se aproxima el invierno. Y me voy de San Sebastián con pena. Es verdad que la epidemia, por fortuna desaparecida, puso á los festejos veraniegos y otoñales un epílogo luctuoso, de lutos y lágrimas. Pero la temporada, considerada en su conjunto, fué, como siempre, brillantísima.

Hubo más de cuarenta regatas. Un público selecto presenciábalas desde las terrazas del Club. Hubo concursos de «tennis» y de «golf» y carreras de caballos en el Hipódromo de Lasarte. Hubo corridas de toros, no tan admirables como otras veces, á causa de la ausencia de Belmonte, la enfermedad de Joselito y la mala suerte de Gaona, pero que reunieron en el coso miles y miles de espectadores españoles y exóticos. Hubo temporadas teatrales afortunadas gracias á la actuación, digna de encomio, de las compañías de Lara, de Martínez Sierra, de Ramírez y Alarcón, de Ernesto Vilches, de Prado-Chicote y á los talentos de Anselmi, Schipa y Ofelia Nieto. Hubo festejos populares, como las regatas de traineras, y hubo numerosos y magníficos conciertos, dados por la Orquesta Arbós y por el Orfeón Donostiarra, que dirige Esnaola, conciertos que culminaron en el Festival-Homenaje á Claudio Debussy...

*

El año próximo, si, como todo hace esperarlo, la normalidad ha quedado definitivamente restablecida en Europa y en el Mundo, Donostia se desquitará de los males que ha sufrido á causa de la guerra.

Mientras llegan el veraneo y la Gran Semana, ha comenzado su invierno de trabajo callado y fructuoso. La bella urbe, que pareciera á Grandmontagne un espléndido bulevar español, un pórtico abierto delante de la Europa ultrapirenaica, se recoge en su vida interna y se repone, con una labor silenciosa, de los derroches alegres del estío.

Sus fábricas, sus astilleros, sus ferreterías, sus talleres de carrocerías para autos, redoblan de actividad. La exportación solicita ser alimentada por el esfuerzo donostiarra...

UN VIAJERO

San Sebastián, noviembre.

La caridad de la bella Easo

Acuerdos plausibles.

La Junta de Protección á la Infancia y Represión de la Mendicidad, que se encuentra, afortunadamente, en disposición de hacer dispendios, hizo suyo un proyecto de su vocal Sr. Pavía, en el que se dice «que cientos y cientos de enfermos, en los que la gripe revistió la forma de una bronconeumonía infecciosa, luchan penosamente por recobrar una salud que les es tan necesaria, y claro está que en las clases populares es donde más se agudiza la dificultad de recobrar aquélla por cuanto que la ciencia médica puede prescribir, y de hecho prescribe, el tratamiento muy indicado, á base de reposo, aire, sol, solícitos cuidados, alimentación reparadora...

»No, no se pueden pedir imposibles, y en casos tales, la Beneficencia pública debe acudir en auxilio de estos infelices... Desgraciadamente, en esta capital, por causas harto conocidas, no es posible esperar que la Junta de Patronato de la Beneficencia municipal acuda á remediar necesidad tan perentoria y sentida como la actual, y por eso cabe preguntar si esta Junta—la de Protección á la Infancia—puede y debe acudir en auxilio de tanto proletario que no encuentra el amparo á que le hace acreedor su desgracia.»

Luego se propone, y la Junta, al aprobarlo, lo ha propuesto á su vez á la Junta de Beneficencia, lo siguiente:

Instalar conjuntamente en el antiguo Asilo de Uva, con el carácter de accidental, un Asilo-hospital con cincuenta camas para vecinos pobres que hubiesen padecido de bronconeumonía infecciosa, ya la hubiesen pasado en el hospital civil ó en sus domicilios. Este hospital estará abierto ciento veinte días.

La Junta de Protección á la Infancia, á sus expensas (10.000 pesetas), pondrá el edificio en condiciones de ser habilitado.

La Junta de Beneficencia pondrá las camas, muebles y ropas. (La Beneficencia dispone hoy de las 40 camas que ha habido en las escuelas de Gros y otras muchas que se habilitaron en el hospital para la gripe.)

El costo de las estancias, que serán 6.000 (ciento veinte días á cincuenta estancias), lo pagará la Junta de Protección á la Infancia, á dos pesetas diarias cada una.

Con este gasto de 24.000 pesetas cabe asegurar (dentro de la previsión humana) la completa curación de 300 á 400 individuos, padres y madres de familia.

*

Espero que la Junta de Beneficencia hará suya la proposición de la Junta de Protección á la Infancia. San Sebastián ha demostrado siempre una caridad ardorosa y certera, un espíritu solidario digno de toda loa, y la epidemia ha dejado en muchos hogares larga estela de penas y miserias, miserias y penas que pueden ser mitigadas con un pequeño é inteligente sacrificio.

UN CONVALECIENTE

San Sebastián, 14 de noviembre.

MATERIALES PARA CONSTRUCCIONES
CESÁREO CASTILLA
Representante en Guipúzcoa del portland marca **Cangrejo**
Piedra artificial, construcción de villas, balaustradas, etc.
Almacenes y talleres: San Francisco, 23. — Teléfono 4-71.
SAN SEBASTIAN (10)

TINTORERIA DE PARIS
TINTE Y QUITAMANCHAS
DESLANDES Y VIRFOLET
FABRICA MODELO:
SAN SEBASTIAN - GRAN VIA
Sucursales: LEGAZPI, 3 / HERNANI, 31 / URBIETA, 23 — San Sebastián
Y PRINCIPALES CAPITALES DEL NORTE DE ESPAÑA (21)

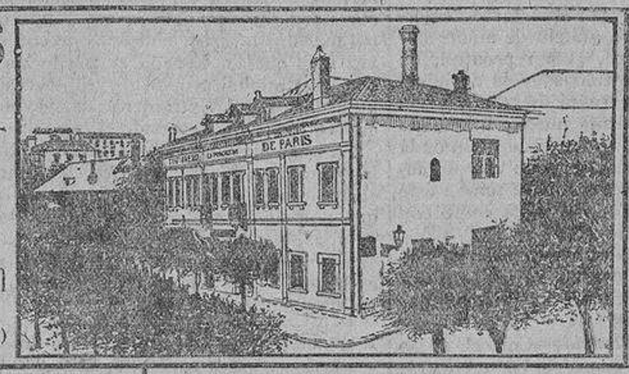

MONTE IGUELDO
A QUINCE MINUTOS DE LA POBLACIÓN
Funicular · Restaurant de primer orden · Cinematógrafo · Skating · Baile · Festivales, etc.
MARAVILLOSOS PANORAMAS (18)

Carrocería Automóvil
Y DE TODA CLASE DE CARRUAJES
REPARACIONES
Esmalte á fuego para ruedas.-Pintura rejillada para tableros
Premiado con diploma de honor y medallas de plata en varias Exposiciones.
GASTÓN TAFFET
Calle Miracruz. Teléfono 49.—SAN SEBASTIAN (9)

F. LOIDI Y C.ía (S. en C.)
FABRICA DE MUEBLES DE LUJO
Mobiliarios completos en todos estilos.
Salas, comedores, dormitorios, despachos, etc.
Altares, oratorios, etc.
Trabajos esmerados en tapicería.-Especialidad en aparatos eléctricos de madera.
Teléfono núm. 42. — RENTERÍA (22)

:-: FONDA :-: RESTAURANT — LA URBANA — PASTELERIA :: MARISCOS ::
JOSÉ ECHAVE
LA MÁS ACREDITADA
Plaza de Guipúzcoa, núms. 14, 15 y 16
SAN SEBASTIAN (20)

Gran Hotel de Roma
Nuevamente restaurado con todo el **confort moderno.** Ascensor. Calefacción central. Habitaciones con baño. Teléfono interior, etc. Gran comedor y salón en la planta baja. Cocina francesa y española.
Próximo á las estaciones Norte y Bilbao.
Propietario: T. FOMBELLIDA
Guetaria, 8. Teléfono 10-84.—SAN SEBASTIAN (3)

Grandes Fábricas de Galletas y Bizcochos
ROYALTA Y CANTABRIA
HERNANI (San Sebastián). Teléfono 4.
Montadas con todos los más modernos adelantos de maquinaria y de hornos continuos ingleses de calor irradiado. Productos patentados.—Selectos Gaufrettes.—Exquisitos barquillos en todas formas.—Especialidades.
DEPOSITOS: San Sebastián, Legazpi, 5. Tel. 698.-Zaragoza, Coso, 84 (14)

ROYALTA
GRAN FÁBRICA DE PRODUCTOS ALIMENTICIOS
CARCAGENTE (VALENCIA)
Especialidades para la **EXPORTACION.**—Exquisita **pulpa** y mermelada de **naranja.**
Selecta miel.
Para pedidos y correspondencia, dirigirse á "Royalta" SAN SEBASTIÁN (13)

GRAN TONELERIA Y SERRERIA MECANICAS
DE JOSE VILES
PASAJES (SAN SEBASTIAN)
Grandes existencias de toneles de todos tamaños.—Almacén de maderas.—Nuevos y amplios locales que permiten la fabricación en gran escala. (8)

Gran Hotel de la Paz
Director-Propietario: JOSÉ OTEIZA
(Antiguo Encargado del Hotel Ezcurra)
SITUADO ENTRE LA AVENIDA Y EL PASEO DE LOS FUEROS
Hermoso Salón-Restaurant.—Sala de lectura.—Baños en todos los pisos.—Calefacción central.—Luz eléctrica.—Ascensor.—Teléfono. Intérprete y coche-automóvil del Hotel á la llegada de los trenes.
Echaide, 6. Tel. 7-41. SAN SEBASTIAN (23)

SUCURSAL DE PASAJES (6)

Gran Carrocería Sanromá
TALLER DE COCHES Y CARROCERIA AUTOMOVIL
Pintura, Guarnición y Reparaciones.
ESPECIALIDAD EN ARREGLO DE
«RADIADORES» Y «FAROS»
SAN SEBASTIÁN (4)

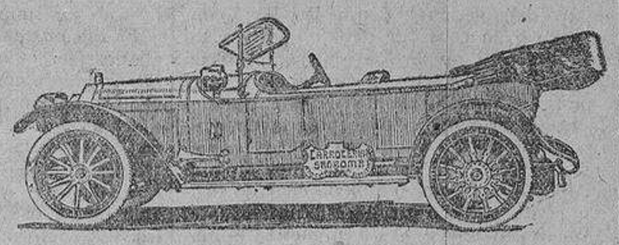

HOTEL MAROÑO
Gran confort. Ascensor. Calefacción. Luz eléctrica. Timbres. Cuartos de baño, etc.—Precios moderados, especiales á familias.
Larramendi, 1. Teléfono 1.391. SAN SEBASTIAN (2)

HOTELES GIMENEZ de Félix Giménez
CALLE DE EASO, 16 Y 18, Y SAN MARTIN, 33
A cien metros de la playa y próximo á las estaciones.—Mozos y coches á todos los trenes.
SAN SEBASTIÁN.—Sucursal en Zaragoza: «La Bilbaina», Coso, 6 (1)

PIANOS NUEVOS DE ALQUILER Pianos Cussó S. F. H. A. Pianola-Pianos THE AEOLIAN Co. (Venta exclusiva) CASA ERVITI SAN MARTÍN, NÚM. 28, SAN SEBASTIÁN y MERCADO, NÚMERO 14, LOGROÑO. (5)

GRANDES PARTIDOS DE PELOTA
FRONTON JAI-ALAI - PASEO DE ATEGORRIETA - Y FRONTON MODERNO — PASEO DE ATOCHA —
TODOS LOS DÍAS, A LAS CUATRO DE LA TARDE, EMOCIONANTES PARTIDOS DE PELOTA
por los más renombrados pelotaris. (11)

Santiago Carrero (S. en C.)
FABRICA DE TEJIDOS DE LOS PIRINEOS Y GRANDES TALLERES DE CONFECCION EN HERNANI
San Martín, 32. SAN SEBASTIAN (24)

JABON LAGARTO
PARA LAVAR LA ROPA
FABRICANTES:
Lizariturry y Rezola
(S. en C.)
SAN SEBASTIAN (17)

GRANDES CAFES
NORTE — Alameda, 7, Boulevard — TELÉFONO 2-41
RHIN — Avenida, 13 — TELÉFONO 3-30
SAN SEBASTIAN
La especial cerveza Pilsen Mahou de Madrid.-Cerveza Nacional.
Especialidad en cafés y aperitivos.
Estas casas no sirven más que legítimas marcas.
Todos sus artículos son de calidad extra.-Tiene el Boutelleau (Buteló), la primera marca en coñac.
Grandes sesiones cinematográficas diarias, tarde y noche. (7)

FABRICA DE ACEROS DE ARRIETA Y C.ía
PASAJES
Acero Siemens básico, en piezas moldeadas, para ferrocarriles, bujes, minas y maquinaria en general, conforme á plano y modelo.
Acero en barras para minas y herramientas. (16)

Construcciones mecánicas y fundiciones
DE
RAMON ILLARRAMENDI
Fabricación especial de máquinas **Fresadoras universales, Taladros radiales y Tornos mecánicos.**
RENTERÍA (GUIPÚZCOA) (15)

CARBONES SUPERIORES PARA GAS Y VAPOR FLORENCIO ACHALANDABASO
Depósitos en Pasajes y San Sebastián.—SAN SEBASTIAN (19)

Ministerio de Cultura

PERSPECTIVAS

Las nuevas tendencias literarias.

En uno de los últimos números de la revista parisiense *Les Marges*, que dirige Eugenio Monfort, publicábase un artículo firmado por Pablo Æschimann, un joven y emérito escritor suizo, el cual hacía constar que la guerra no ha influído lo más mínimo en la evolución literaria. Y lo probaba con ejemplos. En efecto; ninguna revelación lírica nos ha llegado de las trincheras; ningún arte nuevo ha surgido, á semejanza del arte evangélico, de estas catacumbas bélicas. Los poetas de ayer, convertidos en soldados, han continuado sobre el mismo tono su obra de belleza. La guerra les ha brindado nuevos temas, ha hecho más viva su sensibilidad; pero las formas elegidas para estos sentimientos acerbos ó magnánimos, han sido las ya adoptadas para las emociones de las serenas vísperas. Ahí está Guillermo Apollinaire, añorando, *sous la cagoule*, la nueva belleza de las jóvenes en estrofas devanadas indolentemente, con la falta de puntuación que le era grata por amor á la epigrafía antigua.—Tandis que nous n'y sommes pas—que des filles deviennent belles—; y Roger Allard, cantando la singular belleza de la guerra, ataviada de todos sus adornos para seducir al guerrero voluptuoso—voluptueux qui guerroie—, y Luis Chadourne, lamentando á un *muerto de primavera* en versos clásicos, de una serena grandeza d'annunziana... Todos ante la disonancia de la guerra han conservado los ritmos y el espíritu de la víspera. Así debía ser sin embargo, pues la guerra podría afectar á los ideológos y á los cronistas, á los que se surten de mercancías espirituales sujetas á cotización, mas no á los poetas, que se nutren de sí mismos, de su esencia divina. Y así ha sucedido en este caso. La guerra no marcará una nueva era en las evoluciones literarias. Porque las tendencias más recientes, las que aún no han penetrado en la apostolicidad del arte ni conseguido el número suficiente de greyes devotas, son todavía de ayer y empezaron á manifestarse, como un sentimiento de solidaridad cosmopolita, unos años antes de la guerra, en revistas de juventud y entusiasmo, como *Soi-même*, *Sic*, etc. Estas tendencias novísimas inspiraban entonces, por su juventud misma, toda clase de recelos. Su credo poético no estaba aún bien definido en los cánones de una ortodoxia, y sus manifestaciones, llenas de modernidad, parecían de nuevo un romántico reto á la incomprensión panúrgica. Ni siquiera tenían nombre definido en las clasificaciones apresuradas y sintéticas del gran público literario, por más que cada una de estas sectas, en sus revistas y cenáculos, se definiese muy bien y tuviese su credo y sus apóstoles, que daban conferencias de propaganda, y sus santos, y hasta sus diaconisas. Pero para los críticos, llenos de prisa, todas eran una misma secta, y sus adeptos, tan diversos entre sí, con esa admirable diversidad de las herejías, recibían la denominación general de *fauves*, palabra tan elástica y que, sin embargo, designa á maravilla á esos artistas nuevos que desconciertan, inquietan y rugen con fiereza leonina, llenos de calentura, en torno á los crepúsculos académicos. Se les llamaba también indistintamente—y contra esta arbitrariedad protestaban hasta enronquecer en sus reuniones literarias, ardorosas como mítines societarios—cubistas, simultaneístas, unanimistas y creacionistas. Explicábase la primera de estas denominaciones, porque, cronológicamente, el movimiento de renovación, que es como el alma de todas estas escuelas, es concomitante con el arte de Picasso, que alguna de ellas ha querido transportar á la literatura. Es indudable que la nueva lírica ha surgido paralelamente á la nueva pintura y á la nueva música, de ese espíritu altruísta, de ese anhelo de renacimiento internacional, que en pluralidad de expresiones empezó á manifestarse, señaladamente en Francia, en los contornos llenos de presentimientos del año 1914, en que la Humanidad cumplió su más amplia y efusiva diástole, antes de que la guerra contrajese su gran corazón. Pero no sería justo designar con el nombre de cubismo, ni con ningún otro nombre parcial, un anhelo de arte tan plural y diverso. Hemos de llamarle simplemente el arte nuevo ó aceptar la denominación epónima de cada una de sus escuelas. Lo único cierto es que estamos en presencia de un arte nuevo aún no cuajado definitivamente, por eso mismo más interesante, y al que no sabemos si está prometida la macrobiosis de las adaptaciones ó la muerte bella y prematura de los seres cuyo reino no es de este mundo. Lo que no puede negársele es su absoluta novedad. Los paladines más avanzados en años y en obras aún se nos revisten de una primera juventud indecisa por lo indeciso de su triunfo. Exceptuando á Guillermo Apollinaire, ya divulgado por sus traducciones del Aretino y por sus poemas, los demás ostentan nombres tan desconocidos entre nosotros como nombres de neófitos. ¿Cuántos en nuestras reuniones literarias tienen intimidad espiritual con Pedro Reverdy ó con Blas Cendrars ó con Jacob Zara? Rubén Darío, que nos habló de Marinetti y su banda de *revolveratori*, y estuvo en París cuando ya ellos bullían en su primer fervor, no nos habló de ellos. Ninguna revista española recogió sus primicias. Hace poco, unas traducciones de Roger Allard, Reverdy, etc., publicadas en la revista extinta *Los Quijotes* (Madrid), tuvieron un sentido absoluto de intacta víctima. Los propulsores del nuevo arte son actualmente, en lo espiritual, la juventud más acerba, la que infunde el sacro pánico á los viejos y aun á los escritores de cuarenta años. Ellos son más jóvenes que las últimas celebridades aceptadas. Jóvenes después de Rachilde y de Marinetti. Desde la extinción de las últimas escuelas francesas ya clásicas—alcanzando la ancianidad de ese lozano Juan Royere, discípulo y amigo de Mallarmé—, ellos son la única novedad, los solos que pueden arrancar de la ancha cucaña literaria el viejo rótulo *romanticismo*. Fuera de ellos hay, sin duda, poetas graves y de hondo hálito, como Guy Lavaud y tantos otros. Para ellos son lo nuevo y lo raro. Y aunque tan diversos entre sí, el anhelo común de renovación puede unir nombres como los de Apollinaire, Klingsor, Reverdy, Cendrars, Luis de Gonzaga, Frick, etc., más el de un americano de nuestra América, Vicente Huidobro, el autor de *Las pagodas ocultas*, convertido al nuevo arte con su libro *Horizon Carré*, impreso en París. Este movimiento no es exclusivamente francés, pues en Londres tiene como órgano la revista *Egoistic*, fundada por Meredith, el fastuoso; en Alemania, un poeta, Ruywener, acaudilla grupos de estos neomodernistas, y Jacob Zara es rumano. Todos ellos se unen y se desvían en una desconcertante pluralidad de matices. Pero todos juntos señalan una perspectiva que acaso no alcancen, pero que es lo que no habíamos visto. Por ahora la llamaremos arte nuevo.

R. CANSINOS-ASSENS.

*

Anales literarios.

Carmen Gutiérrez de Castro.—En Madrid, á primeros de este mes, ha fallecido esta joven poetisa, á cuyo nombre le fué negado tiempo para ser conocido más que de unos pocos, aunque ciertamente de los mejores. Su vocación literaria se desarrolló en un breve ámbito, y estuvo llena de recato, y por eso mismo de sinceridad. No publicó sus versos sino en una sola revista juvenil, *Los Quijotes*, que por singular acaso, se ha extinguido al mismo tiempo que su vida. En esas páginas queda toda su obra pública, unos cuantos poemas llenos de pasión y verdad, de anhelo de amar y de presentimientos dolorosos que han tenido una definitiva confirmación con su muerte prematura. Parecía herida por la vida, presurosa por irse. Todos sus poemas eran madrigales ó elegías. En uno de ellos escribía, en una hora de desencanto, á alguien que no la amaba como merecía, al eterno hombre incomprensivo, esta advertencia terrible:—Me iré—y tal vez nunca te volveré á mirar.—Y otra vez exclamaba:—¡Dios mío, que cobarde es esta Humanidad!—Si el amor es la vida, ¿por qué tanto temerle?—Y llena de un puro anhelo de amar, llagada de tristeza, se fué, ¡cuán pronto!, de esta vida, sin haber vestido su velo de novia ni haber publicado aún su primer libro y sin hacer ruido, pues su misma muerte ha estado ignorada hasta hoy. Los pocos que tuvimos la suerte de conocerla, hemos hecho el voto inquebrantable de ofrecerle sobre su tumba este primer libro, con el que soñó tanto como con el cándido velo de las novias...

¡Y que estas líneas que asumen la voz de todas sus amistades literarias se unan al dolor en el silencio de unos padres y un hermano justamente afligidos!

«Grecia», revista literaria.—Con el título augural de *Grecia* ha empezado á publicarse en Sevilla una revista literaria que ya ha alcanzado su tercer número, y en la que escriben los más puros y entusiastas epígonos de la nueva generación literaria. Dirige *Grecia* el joven y meritísimo escritor Isac del Vando-Villar, secundado por Adriano del Valle Rossi, poeta y prosista de verbo deslumbrante y vario. En la lista de colaboradores figuran nombres tan prestigiosos ya como los de José María Izquierdo, Romero Martínez, Rogelio Buendía, Salvador Valverde, Claudio Mariani, Xavier Bóveda, Primitivo R. Sanjurjo, César A. Comet, Luis Mosquera, Correa Calderón y otros.

Grecia es una revista de arte puro, de vocación, de entusiasmo y de desinterés; una revista de apostolado juvenil, sin víscera administrativa, sin *gaster*, como lo fueron *Helios*, *Prometeo*, *Renacimiento* y últimamente la malograda *Centuria*, de Primitivo R. Sanjurjo. *Grecia* es lo que, por desdicha, no tenemos en Madrid. ¿Habrá que decir que tiene toda mi simpatía?

El dulce arte de Francia.—El triunfo de los aliados merece unas líneas de comentario con intención puramente literaria, unas líneas de congratulación para todos los amantes del *dulce arte de Francia*. Porque con el triunfo de los ejércitos y de las ideas democráticas triunfa también ese arte francés tan amable, tan simpático y humano, en el que hemos sido formados y al que siempre seremos fieles. La victoria germánica hubiese impuesto un arte duro, rígido y agresivo; un arte de conquista y de dominio. Ya asomaban en nuestras letras los cascos puntiagudos, los bigotes empenachados, los puños. Se oían voces estentóreas, clamores de energúmenos. Pero he aquí que de nuevo triunfa el arte del matiz, de la insinuación y, sobre todo, de la simpatía. ¡Evohe!

Libros:

El otro barrio.—Novela madrileña por Fernando Mora.

Vida de lord Byron, por Emilio Castelar.

Cartas de Inglaterra, por Eça de Queiroz, versión castellana de Aurelio Viñas.

Sevilla y otros poemas, por Manuel Machado.

AVISO

La Sociedad de las ESCUELAS BERLITZ (París, 31 boulevard des Italiens) tiene el honor de participar al público que los cursos particulares y generales de IDIOMAS empezarán, como de costumbre, el día 1.º DE OCTUBRE, en su sucursal de MADRID, ARENAL, 24.

BERLITZ

Fundada en 1878.—350 ESCUELAS EN EL MUNDO.—Traducciones.

EN LA FILOMATICA BARBIN

FIESTA ALIADOFILA

Anoche se ha celebrado en la Filomática Barbín, Sociedad benéfica de enseñanza de idiomas, una fiesta en extremo interesante y simpática.

La Junta directiva de dicha Sociedad invitó á un *champagne* de honor á todos sus discípulos y ex discípulos y á gran número de distinguidas personalidades para festejar el triunfo de los países aliados y el comienzo de la paz mundial.

Todos los salones y dependencias de la Sociedad habían sido adornados con guirnaldas, formadas por las banderas francesa y española, que terminaban en un artístico grupo de banderas de los países aliados, sobre el que destacaba un hermoso retrato del general Foch, rodeado de laurel, entrelazado con violetas.

La concurrencia fué tan numerosa como distinguida, realzando la hermosura de la fiesta la presencia de muchas damas españolas y francesas, haciendo los honores de la casa, con sus peculiares galanterías, M. Barbín y su distinguida esposa.

Pronunciaron elocuentes discursos, ensalzando el triunfo de los aliados y la significación de la victoria, los Sres. D. José Puig y D. Ramón González, de la Directiva de la Sociedad; el presidente, D. Delfín Barbajosa; el director del Instituto Francés, M. Pierre París, y el ilustre cronista D. Antonio Zozaya, siendo muy aplaudidos todos los oradores, y especialmente los dos últimos.

Se entonó la Marsellesa, el Himno inglés, y al escanciarse el champagne, todos los concurrentes brindaron fervorosamente por el triunfo de los aliados, que representan la Justicia, la Razón y el Derecho.

La simpática fiesta terminó de madrugada, con vivas y hurras á los pueblos aliados y á España.

"PELICULERIAS,,

Ante numeroso y distinguido público, días pasados se proyectó, en prueba particular, en el Cine Ideal, la nueva «film» «Los intereses creados», traducción gráfica de la obra del maestro Benavente.

Una nueva manufactura española ha tenido la feliz iniciativa de «verter» en la pantalla, con fidedigna realidad, la estupenda comedia del maestro insigne, demostrando con ello una vez más que en España se puede hacer arte con «materiales propios» y sin necesidad de importarlos del Extranjero cuando á la iniciativa industrial responde el capital.

La obra filmada adolece, como asunto cinematográfico, de algunos defectos, fáciles de corregir con sólo «aligerar» algunas escenas que por su excesiva extensión resultan algo pesadas, sin que ello sea obstáculo para considerar que, como primer intento, el conjunto es bueno, y por ello merece plácemes la nueva manufactura española.

Fotográficamente es un dechado de perfección técnica.

En la ejecución de esta «film» ha habido un acierto constante en el operador que ha girado sus escenas, lo que revela que al frente de dicha manufactura hay personas con la suficiente capacidad para hacer «cosas» que la acrediten, con poco esfuerzo, á figurar en primera línea en el mercado cinematográfico.

La parte escénica es irreprochable. La obra ha sido puesta en acción con todo lujo de detalles, acaso excesivos, y está «vestida» con arrogante derroche de propiedad y lujosa representación.

Esto aparte, y como comentario propio, diremos que el defecto mayor de la obra en sí estriba en el lujo detallista que se observa en todo su desarrollo, acaso sin duda por la falta del entrenamiento necesario en quienes por primera vez han dirigido sus ambientes con exceso de detalles superfluos en la escena de «pose», y que seguramente en lo sucesivo sabrán corregir.

Creemos, no obstante, que la obra será un éxito de taquilla allí donde se proyecte, y esperamos que pronto la manufactura española en cuestión nos dará motivo para juzgarla con más conocimiento al presentar otra nueva «film», que, á juzgar por nuestras noticias, no se hará esperar.

Por hoy sólo aplausos merecen quienes han expuesto su capital para hacer arte del más puro sabor español, con artistas españoles y «filmando» una obra de un literato español, que no me negarán ustedes que es una verdadera españolada.

PEPITO GELATINA

DE ESTADO

El ministro de Estado conferenció ayer mañana con el ministro de la Gobernación y con el diputado Sr. Barcia, que fueron á hablarle de asuntos relacionados con la exportación en la provincia de Almería.

También fué visitado el ministro por una Comisión del Tribunal de la Rota, presidida por el padre Calpena.

*

La Embajada de España en Buenos Aires ha dado cuenta al ministerio de Estado de los siguientes legados de interés, hechos por el súbdito español D. José Méndez, fallecido allí recientemente.

Un millón de pesetas á S. M. el Rey, para fines de instrucción pública en España.

Cien mil pesetas á la primera autoridad de Avilés, con el mismo objeto.

Cincuenta mil pesetas á dicha autoridad, para la construcción de una escuela en Miranda (Oviedo).

Dos mil pesetas anuales durante diez años á la Cocina de Pobres de Avilés.

Mil pesetas en iguales condiciones al Asilo de Ancianos de dicha villa, al hospital de la misma y para premios á maestros y alumnos de la escuela de Miranda.

Lega asimismo sumas muy importantes á establecimientos benéficos españoles en la Argentina, y para la construcción, por concurso, de un monumento á Magallanes.

L. COUCEIRO Confecciones para señoras.

El próximo lunes 18 inaugura esta Casa sus salones con modelos de los mejores modistos de París.

NUM. 1, PRINCIPE, NUM. 1, entresuelo.

NOTICIAS GENERALES

Nuestro particular amigo D. Miguel Alcaraz, taquígrafo de la Compañía Peninsular de Teléfonos, pasa por el duro trance de haber visto morir á su anciano padre D. Antonio Alcaraz Morales, persona de excelentes condiciones, que gozaba de muchas simpatías.

De todo corazón acompañamos en su pena á D. Miguel Alcaraz y á toda su distinguida familia.

Salud pública y subsistencias

Para sustituir al salchichón, que adquiere precios inverosímiles, no hay otro embutido mejor que la «Mortadella Siberia». Su elaboración, á temperaturas extremas (200°-15° centígrados), excluye en absoluto todo germen nocivo.

En la Tenencia de Alcaldía del distrito de Palacio se encuentra depositada, y á disposición de quien justifique ser su dueño, una llave encontrada en la vía pública.

Cerrada la Universidad por la autoridad sanitaria correspondiente, la Facultad de Derecho ha acordado por unanimidad organizar, mientras esta anómala situación continúe, conferencias y cursos cortos, á los que podrán asistir libre y gratuitamente cuantas personas lo deseen.

En el tablón de anuncios se pueden ver los detalles relativos á temas, días, horas y locales.

El amor es el más dulce embeleso,
juntar los labios y cambiar un beso.
Y más si entre los labios se percibe
aromas del Licor Polo de Orive.

Las conferencias sobre «Utilización económica del subsuelo español», á cargo del catedrático D. Lucas Fernández Navarro, darán principio el próximo martes 19, á las cuatro de la tarde, en el salón de grados de la Facultad de Ciencias.

Estos cursos son absolutamente libres y gratuitos.

ESPAÑA Y PORTUGAL

DEL PRESIDENTE AL REY

Contestando al telegrama de felicitación de S. M. el Rey, ha remitido el Presidente de la República portuguesa el telegrama siguiente:

«Lisboa, 15 de noviembre de 1918.—Madrid 18 de noviembre de 1918.

A Su Majestad el Rey de España.

La nación portuguesa amiga y hermana de la nación española, acoje con sincera emoción los votos que Vuestra Majestad le dirije por mediación mía, al rayar la aurora de la paz. Asociándose con su sentido Mensaje á las alegrías de mi patria, me da Vuestra Majestad una nueva demostración de su amistad personal á la que cordialmente corresponde con los más fervientes votos por la felicidad de Vuestra Majestad y de España, expresando en estos momentos á Vuestra Majestad mi profundo reconocimiento por el interés que siempre ha demostrado por las víctimas de la guerra.—*Sidonio Paes*, Presidente de la República portuguesa.»

TEATRO ARRIAGA DE BILBAO

Se abre un concurso para el arriendo del teatro denominado ARRIAGA, de Bilbao, por un plazo de tres ó más años, hasta un máximum de diez años, que empezarán á contarse desde el 1.º de octubre de 1919, bajo las condiciones que están de manifiesto en las oficinas de la Sociedad Anónima Nuevo Teatro de Bilbao, todos los días laborables, de nueve á doce de la mañana y de tres á cinco de la tarde.

Las proposiciones, acompañadas de la suma de 2.000 pesetas que las garanticen, se dirigirán en pliego cerrado al señor presidente de la Junta directiva de la mencionada Sociedad, que las recibirá hasta las cinco de la tarde del día 15 de enero de 1919.

Serán abiertas y estudiadas en un plazo de diez días, transcurrido el cual se devolverán todas las fianzas, excepto aquella cuya proposición haya sido aceptada, si la hubiere, pues la Junta directiva se reserva el derecho de aceptar la que juzgue más conveniente ó de rechazar todas las proposiciones que se presenten.

El adjudicatario se obliga, bajo pérdida de las 2.000 pesetas, á constituir la fianza definitiva del contrato de arriendo y á firmar éste, dentro de los ocho días siguientes al de la fecha en que se le comunique la aceptación de su propuesta.

Bilbao, 15 de noviembre de 1918.—Sociedad Anónima Nuevo Teatro de Bilbao.—El presidente, *Roberto de Echavarría*.

JEBA Pastillas antiácidas «Jeba». Alcobilla. Infalible para la curación del estómago é intestinos. Venta droguerías y farmacias.

ALCANCE POLITICO

LA UVA DE EXPORTACION

El ministro de la Gobernación ha visitado á sus compañeros de Estado y Abastecimientos para hablarles de la exportación de uva de Almería.

La petición formulada al conde de Romanones es para que gestione una ampliación á la autorización de exportarla á Inglaterra, y al Sr. Garnica para que facilite los barcos necesarios para el transporte de dicha uva.

¿QUE PASA EN ASTURIAS?

Ayer tarde circularon rumores de haberse declarado la huelga general en Asturias, y que de Palencia habían salido dos escuadrones para aquella provincia, estando ambas incomunicadas por telégrafo.

El Sr. Silvela manifestó que no tenía noticia de que ocurriese nada anormal en Oviedo. Ha recibido varios telegramas y celebró una conferencia telefónica con el gobernador interino, no comunicándole ninguna noticia que pueda motivar alarmas.

En cuanto á la salida de tropas, cree que obedezca al traslado de guarniciones, pues el ministro de la Guerra tiene el criterio de que no permanezcan los regimientos mas que determinado número de años en cada guarnición.

DE BARCELONA

Las noticias de Barcelona eran satisfactorias.

El gobernador civil, en una conferencia celebrada con el ministro, había comunicado á éste que á la llegada del Sr. Cambó no ha ocurrido ningún incidente.

Respecto á la reunión de los representantes en Cortes, no tenía ninguna noticia á la hora en que conferenciaba con los periodistas.

INUNDACIONES EN MALAGA

El gobernador de Málaga ha telegrafiado ayer tarde al ministro de la Gobernación, dándole cuenta de las inundaciones ocurridas en aquella población á consecuencia de las tormentas.

Las líneas férreas de los Andaluces y suburbanos han quedado interceptadas.

La Fábrica del Gas ha sufrido grandes daños á causa de la inundación y se trabajaba ayer tarde para evitar faltase gas á la población ayer noche.

Los barrios bajos de la capital han sido invadidos por la inundación.

Todas las familias modestas que habitaban en aquéllos se encuentran en la miseria, por haber perdido sus modestos ajuares.

El gobernador ha recorrido los sitios inundados, distribuyendo algunos socorros, y ha conferenciado con el alcalde para ver la manera de atender á dichas familias.

Los bomberos están trabajando en el desagüe de muchas casas.

EN EL CONGRESO

No hay para qué decir que ayer tarde, en el Congreso, se ha continuado hablando de una crisis próxima y á plazo fijo.

La inestabilidad de los Gobiernos anteriores, la frecuencia de sus cambios y el pesimismo á que con gran facilidad se entregan las gentes en estos tiempos, dan lugar á que la idea de las crisis se convierta en obsesión.

Las personas más expertas en política y las que con más serenidad examinan la situación presente y los problemas del momento, creen, y así lo declaran, que no es tan probable como se supone un inmediato cambio de Gobierno.

Juntamente con el tema mencionado, se ha comentado á última hora el rumor, que con insistencia circuló, referente á haberse declarado en Asturias la huelga general.

Si este rumor se confirmara, el suceso no habría sorprendido al Gobierno, que conoce los manejos de elementos que se empeñan en perturbar el orden público, y que en estos días han extremado sus trabajos.

LA ALCALDIA DE MADRID

Continúa aplazada la cuestión relativa á la combinación de cargos á que forzosamente habrá de prestarse la provisión de vacantes producidas por dimisiones que no han de retirarse.

Vacante está por haber pasado el señor Silvela al ministerio de la Gobernación, la Alcaldía de Madrid; pero este cargo no creemos, á juzgar por lo que en más de una ocasión hemos escuchado de labios del señor marqués de Alhucemas, que sea el Gobierno el que lo provea, inclinándonos á creer que ese extremo se deje al Ayuntamiento para que lo resuelva, eligiendo, por consiguiente, la Corporación al alcalde.

ACTITUD DEL GOBIERNO

Alguien hizo propalar anoche á primera hora la noticia de que el Gobierno aspira á un voto de confianza en el Parlamento.

No tiene fundamento alguno lo que en ese sentido se ha dicho.

A lo sumo lo que podrá ocurrir es que haya necesidad de llegar á una votación para la aprobación del proyecto de prórroga del presupuesto, y para esa votación sí que hará venir el Gobierno á los diputados de los grupos en él representados.

Alguien calcula en 173 el número de los diputados ministeriales, y habla de lo reducidas que han venido siendo las mayorías en estos últimos años.

La misma personalidad que este cálculo hacía, manifestaba que estaban en un gran error los que suponen que este Gobierno se habla constituído tan solamente para aprobar el presupuesto y legalizar la situación económica. Precisamente fué ese un aspecto que se trató en el cambio de impresiones que en la última crisis tuvieron los tres jefes liberales en presencia del Rey.

Claro está que si al Gobierno faltara, bien

TOSCA-BERTINI-CINE IDEAL ADAPTACIONES MUSICALES - 50 PROFESORES DE LA FILARMONICA, 50 - ESTRENO, EL 26 DE NOVIEMBRE

2009 Ministerio de Cultura

la confianza regia, ó la de las Cortes, entonces sería ocasión de dejar el Poder. Pero una cosa es esa, y otra la de que, legalizada la situación económica, fuera voluntariamente á marcharse para que vengan otros con toda tranquilidad á ocupar el Poder. En síntesis, que si no tienen los medios necesarios para gobernar, no habrá fórmula para desapejar la situación económica.

UN FOLLETO

Ha sido anoche muy comentado el folleto que, titulado *El partido reformista y la guerra*, ha sido repartido profusamente por Madrid.

En él se recoge la opinión francamente aliadófila del Sr. Alvarez (D. M.), desde el principio de la guerra y se señala el contraste que creen encontrar los reformistas entre esa opinión y la del conde de Romanones, de quien dicen que no la acentuó hasta el momento en que fué sustituído por el marqués de Alhucemas en 1917.

EL HORIZONTE POLITICO

Este no se presenta nada claro.

Hay dudas respecto á las combinaciones políticas futuras.

En cuanto á la actitud del Sr. Cambó, unos le suponen que anhela el Poder, mientras otros creen que le preocupa la situación de Cataluña, en donde los intereses de la gran industria no pueden por menos de mostrarse inquietos ante la actitud que adoptan los elementos sindicalistas y otros obreros también.

EL ACTO DE BARCELONA

Decía anoche el conde de Romanones que el acto de Barcelona de ayer tiene una gran importancia y hay que prestarle señalada atención.

DICE EL PRESIDENTE

El marqués de Alhucemas asistió ayer al medio día, como en los días anteriores, á su despacho oficial de Fomento.

Había estado por la mañana en Palacio despachando con el Rey, á quien enteró de la marcha de los debates parlamentarios y de las noticias que tiene de orden interior y del estado sanitario, que son muy satisfactorias.

El día de hoy de no ocurrir nada que pudiera impedírselo, se propone el señor marqués de Alhucemas pasarlo en el campo.

Para mañana por la tarde tiene convocado el Consejo de ministros.

DE GOBERNACION

Ayer mañana ha continuado el desfile de Comisiones por el despacho del nuevo ministro para felicitarle.

El Sr. Silvela dijo que probablemente en el Consejo del lunes quedaría ultimada la combinación de gobernadores.

Respecto á la provisión de la Alcaldía de Madrid declaró que todavía no se han ocupado de este asunto.

Acerca de la epidemia de gripe, tenía mejores noticias.

En cuanto á las huelgas de Barcelona, estaban en igual estado; la de canteros de Montjuich ha quedado solucionada.

TEATRO REAL

El sábado 30 del corriente se inaugurará la temporada en el regio coliseo.

He aquí la lista de la compañía, por orden alfabético:

Maestros directores de orquesta.—Falconi (Julio), Guarnieri (Antonio) y Saco del Valle (Arturo).

Director de escena.—Luis París.

Maestros concertadores.—Anglada (José), Capdevila (Antonio) y Peidró (Enrique).

Maestro del coro.—Acerbi (Domingo).

Sopranos.—Barti (Perla), Drymma (Blanca), Dufau (Jenny), Fede (Luisa), Gillina (Elena), Mazzoleni (Ester), Pareto (Graziela), Roggero (María) y Vallin Pardo (Ninón).

Otro soprano.—Aceña (Enriqueta).

Medio sopranos y contraltos. — Besanzoni (Gabriela), Blanco Sadun (Matilde), Capuana (María), Gay (María) y Zinetti (Josefina).

Otro medio soprano.—Valverde (Mary).

Tenores.—Borgioli (Dino), Cortada (Mario), De Muro (Bernardo), Lappas (Ulises), Moriche (José), Schipa (Tito), Taccani (José) y Zenatello (Juan).

Otros tenores.—Ferrer (Vicente) y Gallofre (Vicente).

Barítonos.—Battistini (Matías), Bryas (Leopoldo), Formichi (César), Galeffi (Carlos), Rossi Morelli (Luis) y Titta (Ruffo).

Otros barítonos.—Erauzquin (Lázaro) y Del Pozo (Carlos).

Bajos.—Ferroni (Luis), Journet (Marcelo) y Mansueto (Gaudio).

Bajo cómico.—Azzolini (Cayetano).

Otro bajo.—Foruria (Luis).

Apuntador.—Mendizábal (Manuel).

Comprimarios.—Beut (Celia), García Conde (Luisa), F. Durán (Lola), González Fuentes (Mercedes), Muñoz (Celestina), Piquer (Amalia) y Raule (Amalia), Arnaus (Pedro), Bonifac (Francisco), Lluvero (Elías), Osma (Romualdo) y Tanci (José).

Pintores escenógrafos.—Castells (José) y Martínez Garí (José).

Primera bailarina.—Fornaroli (Cia).

Maestra de baile.—Monroe (Amalia).

Cien profesores de orquesta, 100 coristas, 60 bailarinas, educandos de las academias de canto y baile, 30 profesores de banda: director, E. G. Coronel.

Archivo: Sociedad de Autores españoles, Vidal Llimona y Boceta.

Sastrería y zapatería: Peris Hermanos.

Accesorios y guardarropía: José Tubilla.

Mueblista: Vázquez Hermanos.

Peluquería: José Celda y Julián Ruiz.

Electricidad: «Cooperativa Electra».

Repertorio.—*Puritanos y caballeros*, Bellini; *Carmen*, Bizet; *La favorita*, *Lucrecia Borgia*, *María de Rohan*, Donizetti; *Orfeo y Eurídice*, Gluck; *Fausto*, Gounod; *Payasos*, Leoncavallo; *Manon*, *Thaïs*, Massenet; *Isabeau*, Mascagni; *La africana*, Meyerbeer; *La Gioconda*, Ponchielli; *La Bohemia*, *Tosca*, Puccini; *El barbero de Sevilla*, Rossini; *Hamlet*, Thomas; *Aida*, *Don Carlos*, *Falstaff*, *Otelo*, *Rigoletto*, *La traviata*, *El trovador*, Verdi; *Maruxa*, Vives; *El secreto de Susana*, Wolff-Ferrari.

Estrenos.—*Luisa*, novela musical, en cuatro actos, libro y música de Gustavo Charpentier; *El abanico duende*, comedia musical, en tres actos, palabras rimadas de E. Marquina, libro y música de A. Vives, y *El avapiés*, drama lírico en tres actos, libro de T. Borrás, música de C. del Campo y A. Barrios.

CASA REAL

Despachó con S. M. el Rey el Presidente del Consejo de ministros, y luego recibió en audiencia al ex senador Sr. Junoy y á los señores D. Pablo Soler Guardiola, marqueses de Portago y Rafal, general Picazo, subsecretario de Guerra, coronel D. Luis de León, y comandante peruano D. Rodrigo de Zárate.

El ex ministro Sr. Allendesalazar cumplimentó á S. M. la Reina doña María Cristina; y la marquesa de Peñafiel, las condesas de Romanones y Toreno y la duquesa de la Victoria á S. M. la Reina doña Victoria Eugenia.

FIRMA REGIA

S. M. el Rey ha firmado los decretos siguientes:

Estado. — Real decreto disponiendo que la plaza de consejero de la Embajada de España en París sea desempeñada en lo sucesivo por un ministro plenipotenciario de segunda clase ó residente.

—Otro ascendiendo á ministro residente y destinándole con esta categoría y con el carácter de consejero á la Embajada de España en París, á D. Bernardo Almeida y Herreros, secretario de primera clase en la Embajada de la nación cerca del Rey de Italia.

—Otro ídem á secretario de primera clase, destinándole con dicha categoría á la Embajada de la nación, cerca del Rey de Italia, á D. Domingo de las Bárcenas y López Mollinedo, secretario de segunda clase en la Embajada de la nación cerca de la Santa Sede.

Gracia y Justicia. — Reales decretos promoviendo á la plaza de oficial primero, jefe de Administración de primera clase, de la Dirección general de los Registros y del Notariado, á D. Enrique García Herreros y D. José María Navarro de Palencia, oficiales segundos de la referida Dirección general.

—Otro ídem á la plaza de oficial segundo, jefe de Administración de segunda clase, de la Dirección general de los Registros y del Notariado, á D. Jerónimo González y Martínez, oficial tercero, primero de esta clase de la misma Dirección general.

—Otro ídem á la plaza de oficial tercero, primero de los de su clase, jefe de Administración de tercera clase, de la Dirección general de los Registros y del Notariado, á D. Casto Barahona y Holgado, oficial tercero, segundo de los de esta clase de la misma Dirección general.

EL ACTIVO REPORTER

Ha evitado, quizás, un suicidio

Bajo estos epígrafes escribe nuestro colega *El Imparcial* las siguientes líneas:

«Resulta difícil para un desesperado realizar su siniestro propósito saltándose á la torera la barandilla del Viaducto, porque la vigilancia especial, constantemente establecida en dicho sitio, es tan eficaz, que cualquier tentativa que se haga con aquel fin suele tomarse á broma, así como si el intérprete quisiese y no quisiese cometer semejante tontería.

Pero es el caso que aún hay quien lo intenta, como le sucedió anoche á una joven de diez y ocho años, llamada Lucía González Gamboa.

Esta mujer quiso burlar la vigilancia de los guardias; pero el repórter de sucesos de LA CORRESPONDENCIA DE ESPAÑA, D. Pascual Tarrero, que pasaba casualmente por aquel sitio, al advertir la maniobra contuvo á la desesperada por las faldas.

El activo repórter, después de frustrar el suceso, por lo que mereció muchas felicitaciones, tomó nota del caso y entregó á los guardias á la desesperada joven.»

Felicitamos efusivamente á nuestro querido compañero de Redacción por el acto humanitario que ha realizado.

EN LOS MINISTERIOS

INSTRUCCION PUBLICA

Institutos. — Cátedras á concurso. — Se anuncian á concurso previo de traslado la provisión de las plazas de catedráticos que se mencionan:

De la asignatura de Francés, vacante en el Instituto de Almería.

De Geografía é Historia, vacante en el Instituto de Badajoz.

De Geografía é Historia, vacante en el Instituto de Córdoba.

De Agricultura, vacante en el Instituto de Figueras.

De Física y Química, vacante en el Instituto de Guipúzcoa.

De Geografía é Historia, vacante en el Instituto de Jerez.

De Francés, vacante en el Instituto de Lugo.

De Literatura, vacante en el Instituto de Palencia.

De Lengua latina, vacante en el Instituto de Pamplona.

De Francés, vacante en el Instituto de Santiago.

ESTADO DEL TIEMPO

Una borrasca importante se encuentra cerca de Lisboa, por lo cual llueve abundantemente en Andalucía y en las costas de Cataluña y Levante.

El Mediterráneo está agitado.

La temperatura se mantiene suave.

Tiempo probable en las distintas regiones de España, tiempo de lluvias.

Madrid.—Altura barométrica á las doce del día 16, 698. Temperatura **máxima** del aire á la sombra, 10°,3. Idem mínima, 7°,8. Humedad del aire, 76 por 100. Lluvia recogida en las últimas veinticuatro horas, 1,1 litros por metro cuadrado. Recorrido total del viento durante el mismo período de tiempo, 165 kilómetros. Velocidad máxima, 18 kilómetros por hora. Dirección dominante, Este.

Tiempo probable en la provincia de Madrid, tiempo de lluvias.

Conferencia en el Ateneo

Hoy domingo, á las seis y media de la tarde, dará una conferencia en el Ateneo el catedrático y senador D. Antonio Royo Villanova, acerca de «El regionalismo nacionalista y la política internacional de España».

SUCESOS DEL DIA

Quemaduras.

En la calle de San Mateo, núms. 7 y 9, domicilio de los duques de Veragua, se produjo quemaduras de pronóstico reservado con el agua hirviendo de un radiador de la calefacción, Manuel Martínez Marín, de cincuenta y nueve años.

Denuncia.

D. Luis Barrera Izaguirre ha denunciado que á fines del pasado octubre recibió un paquete certificado con piedras preciosas, procedente de la casa Gustavo Rombouts, de Londres, y en él notó la falta de cuatro brillantes por valor de 108 libras esterlinas.

Dió cuenta á la casa de Londres, y en virtud de la respuesta ha presentado la denuncia.

Atropello.

Teodora López Buj, de cincuenta y ocho años, ingresó en el hospital de la Princesa con lesiones de pronóstico reservado, que le produjo un coche en la plaza de San Ildefonso.

Caídas.

En su domicilio, calle de Istúriz, núm. 5, se cayó María Pérez Nieto, de cuarenta y seis años, y se produjo la fractura de la pierna derecha. En grave estado ingresó en el hospital de la Princesa.

—En el mismo hospital ingresó también José Fernández Fernández, de setenta y tres años, con una herida en la nariz y conmoción cerebral, que se produjo al caerse en la calle de San Hermenegildo, núm. 8, donde habita.

—Al entrar en la cochera de la calle de la Ventosa, núm. 14, sufrió una caída Gregorio Soler Alandi, de cuarenta y cinco años, y se causó una herida en la frente, de pronóstico reservado.

PROVINCIAS

El temporal.

Barcelona, 16.—Continúa el temporal de aguas.

Algunos veleros han tenido que refugiarse en este puerto á causa del temporal.

No ha llegado el correo de Mallorca.

Inundaciones en la ciudad y en el campo.

Málaga, 16.—La ciudad está convertida en un verdadero lodazal.

Los tranvías no circulan; los coches que se aventuraron en el barrio de Huesca quedaron atascados.

Las carreteras están interrumpidas y los ferrocarriles circulan sólo en la línea de Vélez.

Los Ferrocarriles Andaluces están totalmente paralizados, ignorándose la situación exacta de los trenes mixto, correo y exprés.

Las líneas telegráficas están destrozadas, habiendo sido enviados empleados para averiguar las averías.

Las aguas arrastraron el terraplén en una longitud de 200 metros.

Continúa lloviendo torrencialmente.

El río Guadalmedina aumenta ya en metro y medio su altura, y gracias á las recientes obras de la elevación de sus paredones, pudo evitarse una verdadera catástrofe; sin embargo, no pudo evitarse que la huerta alta del Molinillo fuese inundada.

También hubo inundaciones en la ciudad, producidas por los arroyos que la circundan, especialmente el arroyo del Calvario.

La Fábrica del Gas también está inundada y se trabaja activamente en el desagüe para evitar que la ciudad quede á oscuras.

Dos ahogados.

Málaga, 16.—Esta noche había disminuído algo la corriente.

En la finca de San Luis, término de las Campanillas, perecieron ahogados por el desbordamiento del río, la anciana Josefa Ruiz y una nieta suya de seis años.

El «Pelayo» y el «Cataluña».

Cádiz, 16.—Se dice que zarparon con rumbo á Barcelona el acorazado *Pelayo* y el crucero *Cataluña*.

En Cádiz reina orden completo.

Gran descontento en la población.

Con motivo de haberse hecho pública la noticia de que el regimiento de Alava, de guarnición aquí hace muchos años, va á ser trasladado á Málaga, reina gran disgusto en Cádiz; pues tal medida ocasionaría grandes perjuicios á muchas familias.

Se solicita el apoyo de los periódicos á fin de que sean defendidos los derechos morales adquiridos por este vecindario.

SOCIEDAD DE INVÁLIDOS DE LA GUERRA

El mariscal Joffre á Barcelona

Barcelona, 16.—Las entidades democráticas catalanistas entregarán mañana en el Consulado de Serbia un Mensaje de admiración á aquel pueblo que ha logrado conquistar su independencia.

El presidente de la Asociación francesa de inutilizados en la guerra ha enviado una carta al mariscal Joffre, nombrándole presidente honorario é invitándole á visitar Barcelona.

El mariscal Joffre ha enviado su contestación, en la que acepta el ofrecimiento y dice que asistirá al banquete que se celebrará para conmemorar el triunfo de las naciones aliadas, el próximo sábado.

Muerte de D. Bartolomé Feliú

Zaragoza, 16.—Ha fallecido esta tarde don Bartolomé Feliú, ex delegado del partido carlista.

Su muerte ha sido sentidísima.

La distinguida familia del eminente catedrático recibe innumerables testimonios de pésame.

Por el domicilio del finado han desfilado numerosas personalidades de todas las clases sociales, catedráticos y correligionarios.

EN BARCELONA

Los Ayuntamientos catalanes piden la autonomía integral

Se reune el Consejo de la Mancomunidad.

Barcelona, 16.—Terminado el acto de la entrega de los tomos conteniendo el acuerdo de los Ayuntamientos de Cataluña en favor de la autonomía, el Consejo de la Mancomunidad pasó á reunirse en una sala del edificio con los parlamentarios.

Como la plaza seguía llena de gente, alguien indicó la conveniencia de que se saliera al balcón á dirigir la palabra á la multitud.

Al pie del balcón, y á pesar de la lluvia, se hallaba el diputado Sr. Maciá, que no quiso asociarse al acto, rodeado por un grupo de entusiastas.

Salió al balcón, como hemos dicho antes, el Sr. Puig y Cadafalch, y al decir las palabras: «El Consejo acaba de recibir el voto unánime de Cataluña», fué cuando del grupo que acompañaba al Sr. Maciá, salió la frase: «Es mentira», promoviéndose el incidente de que hemos dado cuenta. Una vez hubo hablado el Sr. Puig y Cadafalch, el Sr. Maciá subió al edificio, presentándose ante el Consejo. Allí hizo manifestación de su disconformidad de criterio con el acto que se había realizado, por entender que la autonomía significaba ligadura con el Poder central, y él quería la libertad completa de Cataluña.

Después de haber hecho esta declaración se retiró, saliendo al balcón á dirigir la palabra al pueblo.

Mientras tanto quedó reunido el Consejo de la Mancomunidad con los parlamentarios de Cataluña.

Estaban todos presentes, á excepción de los Sres. Bertrán y Musitu, Serra, Ríu, Kindelán, Esplugas, Miracle y Roget.

Los reunidos estudiaron la fórmula de llevar á cabo la organización rápida de las gestiones para conseguir la autonomía.

Se designó á los parlamentarios como ponentes que se agregaron al Consejo permanente de la Mancomunidad.

Fueron éstos los Sres. Cambó, Rodés y Ventosa, regionalistas; Pi y Suñer y Pich, republicanos; Fournier, conservador; Mateu y Zulueta, reformistas, y Batllé y Junyent, jaimistas.

Acabado el Consejo, se invitó á los parlamentarios á comer, reuniéndose en el restaurant del Parque.

Recepción.

A las cinco de esta tarde se celebrará la recepción de las entidades políticas, económicas, sociales, de cultura, etc., que van á rendir homenaje y á avalorar con su concurso la petición de la autonomía de Cataluña.

Concierto suspendido.

Esta noche no se celebrará el concierto público en la plaza del Ayuntamiento por la Banda municipal, que se preparaba en honor de los cónsules de las naciones aliadas.

En su lugar se celebrará un concierto por la misma Banda en el interior del edificio.

Esta modificación del acuerdo del Ayuntamiento es debido al deseo de evitar incidentes.

Otras noticias.

Los grupos quedaron en la plaza, á pesar del aguacero, hasta que terminó el Consejo, á las dos de la tarde.

No han ocurrido incidentes.

Los dos detenidos han quedado en libertad.

Los incidentes no han revestido importancia alguna. Menudearon los palos entre republicanos radicales y catalanistas y los amigos de Maciá, pero sin llegar á mayores.

El herido lo ha sido de pronóstico reservado, y nada tenía que ver con el acto.

Después de la recepción.

Barcelona, 16.—Después de la recepción, en la que desfilaron representantes de todas las entidades y fuerzas vivas, el gobernador fué á cumplimentar á los Sres. Cambó y Ventosa.

A pesar de que sigue lloviendo copiosamente, en la plaza de Cataluña continuaban estacionados los grupos de comentaristas de los diferentes partidos políticos.

Hay tranquilidad.

AVISOS UTILES

ELEMENTO JOVEN

Círculo Mercantil. Domingo, The Palace Hotel

TEATRO LARA

EL MAYOR EXITO DEL DIA

Mister Beverley (4 actos)

CONSERVAS DE PESCADOS "VILLARIAS" TRADE MARK Y. & V.

SANTOÑA (SANTANDER)

PURGUESE USTED CON

BILAXAN

eficaz, cómodo y económico. Farmacia J. Giménez. Barquillo, 1, y principales.

Tos garganta. Pastillas Caldeiro. Ptas. 1,50.

MANUEL DE LA ROSA

Compra muebles y objetos de gran lujo, tapices antiguos, armaduras, figuras de bronce y mármol. Madrid y provincias. Avisos, Plaza Santa Ana, núm. 5.

SIERRA

compramos, con preferencia de carro para serrar troncos.

S. A. La Vascongada.

Peligros, 3. Teléfono 2.931. Madrid.

FIEBRES GRIPALES

LAS COMBATE LA

PALUDINA HÖHR

Específico del Paludismo, Poderoso febrífugo

QUININA (0,50 POR CADA AMPOLLA),

ARSÉNICO, AZUL M.°

Inyecciones y gotas. (J. HOHR--CADIZ).

EL CARTEL DE HOY

ESPAÑOL. — 5,30, Los amantes de Teruel.—10, Los amantes de Teruel.

COMEDIA.—5, Don Juan, buena persona.—10,15 (función popular), Don Juan, buena persona.

ZARZUELA.—(Compañía de Rosario Pino.)—3,15, La malquerida.—6, La Princesa Bebé.—10, Malvaloca.

CENTRO.—5, El gran Galeoto.—9,45, El gran Galeoto.

LARA.—4, En familia (dos actos) y Adria Rodi.—6, Mister Beverley (cuatro actos) y fin de fiesta por Adria Rodi.—10, Mister Beverley (cuatro actos).

INFANTA ISABEL.—3,45, Militares y paisanos.—6,15, El castillo y El sueño de Valdivia.—10,15, El castillo y El sueño de Valdivia.

CERVANTES.—(Compañía de Ernesto Vilches.)—3,30, Los gabrieles y La fórmula 3 K 3.—6,15, El misterio del cuarto amarillo.—9,45, El misterio del cuarto amarillo.

ESLAVA.—5,30, La señorita está loca.—10,30, La señorita está loca.

APOLO.—4, El barberillo de Lavapiés.—6,15, La tempestad.—10, La tempestad.

REINA VICTORIA.—4, La araña azul.—6,30, La duquesa del Tabarin.—10,15, La niña de las muñecas.

PRICE.—(Debut.)—10,30, El triunfo de Arlequín (dos actos) (estreno).

COMICO. — 4, Los dos pilletes (cuatro actos y siete cuadros).—6,30, Los dos pilletes (cuatro actos y siete cuadros).—10, Los dos pilletes (cuatro actos y siete cuadros).

NOVEDADES.—4, De Sevilla á los Corrales.—5, Los sabios doctores.—6,15 (doble), Las mujeres malas y El agua del Manzanares.—9,15, La madrastra.—10,30 (doble), La sombra del molino y El agua del Manzanares.

MARTIN.—4, Los misterios del amor.—5, Las bribonas. 6,15 (doble especial), Lo que á usted no le importa y La carne flaca.—10,15 (doble especial), La carne flaca y Los misterios del amor.

CINE IDEAL.—Tarde, á las 4, á las 5,15 y á las 7.—Noche, á las 9,30.—Grandiosos y selectos programas por secciones, entre las que se proyectarán las interesantes y hermosas producciones La condesita de Montecristo (tercera y cuarta jornadas, por la bellísima Tilde Kassay), Al ponerse el Sol (preciosa comedia, por la hermosa Diomira Jacobini), El reloj de la viudita (americana, muy cómica, en dos partes), La misión del submarino (sexta del álbum de la guerra) y otras de gran éxito.

FRONTON MADRID.—A las 4 de la tarde.—Partidos á raqueta entre señoritas.—Partido á 35 tantos.—Pili y Julia contra Isabel y Ana.—A las 9,45 de la noche.—Partidos á raqueta entre señoritas.—Partido á 30 tantos. Carmen y Teresa contra Consuelín y María Consuelo.—Partido á mano, á 18 tantos.—Zabala y Begoña contra Andreu y Chiquito de Lequeitio.

Imp. de LA CORRESPONDENCIA DE ESPAÑA. Factor, 7.

BANCO DE ESPAÑA

42.° sorteo para la amortización de la Deuda al 4 por 100.

Debiendo acomodarse la amortización á lotes cabales, corresponde amortizar en este trimestre, que vencerá el 1.° de enero próximo, la suma de **trescientas ochenta y cinco mil pesetas**, por los títulos emitidos en virtud del real decreto fecha 27 de junio de 1908, según el pormenor del siguiente cuadro:

SERIES	Bolas encantaradas	Títulos que representan	Capital — Ptas. nominales	Bolas que han de extraerse	Títulos que representan	Capital que se amortiza. Ptas.	A pagar por intereses. Ptas.	Total intereses y amortización. Ptas.
A	4.601	46.010	23.005.000	12	120	60.000	230.050	290.050
B	920	9.200	23.000.000	2	20	50.000	230.000	280.000
C	736	7.360	36.800.000	2	20	100.000	368.000	468.000
D	2.761	2.761	34.512.500	8	8	100.000	345.125	445.125
E	1.197	1.197	29.925.000	3	3	75.000	299.250	374.250
	10.215	66.528	147.242.500	27	171	385.000	1.472.425	1.857.425

El sorteo tendrá lugar públicamente en el salón de juntas generales del Banco, el día 30 del corriente, á las once en punto de la mañana, y lo presidirá el gobernador ó un subgobernador, asistiendo además una Comisión oficial, el secretario y el interventor.

Por cada serie se hará un sorteo parcial independiente y se verificará con arreglo á las disposiciones contenidas en la real orden fecha 30 de junio del año próximo pasado.

Se anunciarán en los periódicos oficiales los números de los títulos á que haya correspondido la amortización y quedarán expuestas al público, para su comprobación, las bolas de cada serie que hayan sido extraídas en el expresado sorteo.

Madrid, 15 de noviembre de 1918.—El secretario general, **O. Blanco-Recio.**

Ministerio de Cultura

La Correspondencia de España

OFICINAS: Redacción y talleres: Factor, números 5 y 7. Admón. y Cajas: Arenal, 1, y Pta. del Sol, 8.

SUSCRIPCIONES	Mes.	Trimestre.	Semestre.	Año.
Madrid	1,50	4,50	9,00	18,00
Provincias y Portugal	»	5,00	10,00	20,00
Unión Postal	»	9,00	18,00	36,00
América y Oceanía	»	15,00	30,00	60,00

Los pagos tienen que hacerse por adelantado en libranzas de la Prensa, Giro Postal ó Mutuo, sobres monederos, letras ó cheques, á nombre del señor Administrador de este periódico. No se admiten sellos de Correos.

DIRÚJASE LA CORRESPONDENCIA La Administrativa, á Arenal, núm. 1. La de Redacción, á Factor, núm. 7. Apartado de Correos número 105.

De venta en los kioscos de París y principales poblaciones de Francia, al precio de diez céntimos de franco.

LEGITIMOS NEUMATICOS INGLESES

DUNLOP

Agencia exclusiva de España y Portugal para los productos de THE DUNLOP RUBBER C.º LTD., Birmingham (Inglaterra).

SOCIEDAD ESPAÑOLA DUNLOP (S. A.)

CLAUDIO COELLO, NUM. 106, MADRID.

Teléfonos: Salamanca, 1.273 y 1.238.—Telefonemas y telegramas: DUNLOP

LA FORESTAL DE URGEL

CALLE DE CORTES 684.—TELEFONO 1.210

DIRECCIÓN TELEGRAFICA: MIBERN, BARCELONA

FABRICA DE CARTULINAS Y CARTONES FINOS EN MOLLERUSA (LÉRIDA)

FÁBRICA DE PASTAS Y CARTONES EN BORJAS-BLANCAS (LÉRIDA)

Reformadas las fábricas con arreglo á los últimos adelantos de la fabricación moderna, se obtiene una reducción en los precios que actualmente se cotizan en el mercado español, á la par que la máxima perfección en todos nuestros artículos, como son:

CARTULINAS MATIZADAS PARA LITOGRAFÍA, RELIEVES, ETCÉTERA. CARTULINAS Y CARTONES BICOLOR, A PROPÓSITO PARA LA CONFECCIÓN DE CAJAS POR PROCEDIMIENTO MECÁNICO. CARTÓN MADERA BLANCO, CARTÓN CUERO. BILLETES-TICKETS-FERROCARRIL.

PRODUCCIÓN DIARIA: 8.000 KILOS

ANEMIA DEBILIDAD Curadas por el Verdadero HIERRO QUEVENNE El mas activo y economico, el unico inalterable.—Exigir el Verdadero, 14, R. Beaux-Arts. Paris

MATERIAL ELECTRICO

Dinamos, alternadores, electromotores y transformadores nuevos y de ocasión. Navas y Cía. Ingenieros. P. Prado, 4.

CAMAS DORADAS La Casa que más vende en Madrid, única q. garantiza su dorado inglés inalterable, es la acredi.ª FABRICA Cabeza, 34.

ESTERAS TERCIOPELOS-LINOLEUM Gran saldo á mitad de precio. Teléfono 2.070. QUESADA. Felipe III, 6 (junto á Mayor).

ESTERAS

Rogamos á nuestros clientes que se sirvan de esta su Casa lo hagan cuanto antes, pues luego escasea el personal. Calle Recoletos, 23.

SEGUROS VIDA

Importante Compañía tiene dos plazas vacantes de Inspector, que se cubrirán con profesionales que acrediten buena producción en dicho ramo. Sueldo, dietas, comisión. Escribir, dando toda clase de detalles, á P. O. M., Rambla del Centro, 37 (anuncios), Barcelona. (Inútil escribir si no son productores profesionales.)

ESTERAS linóleum, terciopelos, saldo 3.000 piezas más barato que en fábrica. Tel.º 5.020. Salinas, 5, Carranza, 5.

CAMAS DORADAS DORADO UNICO INALTERABLE. UNICA FÁBRICA VERDAD EN MADRID. Pinillos, 5.—ESPOZ Y MINA—5.

LOS ANUNCIOS

Algunas veces el contenido de un anuncio puede ser poco interesante para las cien primeras personas que lo leen; para la ciento una puede tener un valor tan real como el que tiene el dinero.

Si usted quiere redactar bien sus anuncios, diríjase á la Oficina de Publicidad Científica «Reyes» (sucesor de Colomina), Fuencarral, 13 y 15.-Madrid. Teléfono 805-M.

PERLAS DE ORO Perles d'or du Dr. Wolff MARAVILLOSA MEDICACION MODERNA — Curan con gran rapidez — LA IMPOTENCIA En todos sus casos y edades, Espermatorreas, Perdidas seminales etc., etc., 6 Ptas., tubo. Madrid, Arenal 2 y Puerta del Sol5. En Barcelona, San Pablo 18. Los enfermos que deseen recibirlas directamente ó bien consultar, informarse, etc., pueden dirigirse por carta al CONSULTORIO CLINICO, Rambla Canaletas 13, Barcelona. Envía gratis folleto explicativo.

ASMA Curacion segura y radical con los Cigarrillos ESPIC Tod. Farm. 2 f. cajita. Mayor: 20, rue St-Lazare, Paris. Exigir la firma J. ESPIC sobre cada Cigarrillo

Para anisados. Para licores. Para jarabes. Para escarchados Para coñacs.

FRANCISCO ALVAREZ CONSTANTINA (SEVILLA)

ANISOSA

Nuevo preparado compuesto de bicarbonato de sosa purísimo y esencia de anís. Sustituye con gran ventaja al bicarbonato en todos sus usos. Caja: 0,50 ptas.

SOLUCION BENEDICTO

glicero-fosfato de cal con CREOSOTAL. Tuberculosis, catarros crónicos, bronquitis y debilidad general.

DEPOSITO DR. BENEDICTO. San Bernardo, 41, Madrid. Venta: Principales farmacias de España.

NO HAY

marca ninguna de discos que pueda ofrecer un repertorio tan extenso y artístico como nuestra marca ODEON. Si usted ha de comprar, examine antes nuestros catálogos, y ya que se gaste el dinero, hágalo en sitio donde pueda elegir y no se someta á repertorios incompletos y anodinos. Solicite nuestros catálogos de discos y aparatos y las condiciones de VENTAS A PLAZOS, dirigiéndose á

Agencia Odeon. PRECIADO S,1

LABORATORIOS

de análisis químico é industriales. Primeras marcas. Presupuestos. Tarifas. Estevez y Jodra. Príncipe, 7. Madrid

MAQUINARIA EN VENTA

SE VENDE una máquina de vapor, marca Lanz, semifija tubular, de 25 á 30 HP, con dos volantes, su correa de transmisión y chimenea de hierro.
Una máquina de machihembrar marca Gensen.
Un depósito de hierro de 3 m3 con calentador de latón y tuberías de vapor y agua.
Dos máquinas de afilar cuchillas.
Varias transmisiones con poleas y correas.
Todo en perfecto estado.

SE COMPRA un puente báscula de unos 7.000 kilogramos.
Una báscula de 500 á 1.000 kilogramos.
Chatarra de hierro y acero dulce y fundido.

Dirigirse al almacén de la CENTRAL DE COMPRAS DE CHATARRA Calle Fray Luis de León, 4 (esquina á Ronda Atocha) Madrid

VAPORES DE PINILLOS, IZQUIERDO Y COMP.ª DE CADIZ

SERVICIO QUINCENAL FIJO A Canarias, Puerto Rico, Cuba y Estados Unidos.

SERVICIO MENSUAL AL Brasil, Uruguay y Argentina.

Los vapores de esta Sociedad están dotados de telegrafía sin hilos, de todos los adelantos y comodidades para la navegación.

INFORMARAN SUS ARMADORES: PINILLOS, IZQUIERDO Y COMPAÑIA, CADIZ

AVISO

El Ilustre Colegio de Abogados de esta corte convoca á concurso la impresión de la «Lista de los Colegios de Abogados, Notarios, Procuradores y Secretarios judiciales de Madrid» y «Guía judicial de 1919», cuya tirada constará de 3.500 ejemplares.

Las proposiciones que con tal motivo se presenten serán admitidas hasta el día 23 inclusive del mes actual, y horas de las 12 á las 18, en la Secretaría del referido Colegio (Paseo de Recoletos, 10, bajo), donde estará de manifiesto el pliego de condiciones.

Madrid, 15 de noviembre de 1918.—El Secretario, Eugenio López de Sá.

SARNA

El Antisárnico Martí es el único que la cura sin baño. Sus imitaciones son caras, peligrosas y apestan á letrina.—Venta en farmacias. Agen. excl.ª J. Uriach y C.ª Barcelona.

PRADO-TELLO

EMPRESA ANUNCIADORA

participa á sus clientes que, por mejora de local, ha trasladado sus oficinas á

Piamonte, 10, entresuelo.

TUS

CURACIÓN PRONTA Y SEGURA CON LAS PASTILLAS del Dr. ANDREU

De venta en todas las Farmacias

Sociedad Anónima de Omnibus de Madrid

OFICINAS CENTRALES: Paseo Pontones, núm. 2. Teléfono 808 M.

Servicio de ómnibus y berlinas

Para las estaciones férreas de Atocha y Delicias, dirigirse al Despacho Central de la Compañía de los Ferrocarriles de M. Z. A., calle de Alcalá, número 12. Teléfono 103 M.

Para la estación férrea del Norte deben hacerse los pedidos en el Despacho Central de los Caminos de Hierro del Norte, calle Mayor, núm. 32. Teléfono 12 M.

Transporte de toda clase de mercancías

Servicio rápido y económico.—Se reciben avisos y talones del ferrocarril en la Agencia-Sucursal, calle de Tetuán, núm. 13. Teléfono 4.580 M.

Para mayor comodidad del público que utiliza estos servicios, se han establecido oficinas auxiliares:

En la estación de Atocha, T.º 806.
En la estación del Norte, T.º 801.

NOTA.—Se ruega al público que formule reclamación, por cualquier deficiencia en el servicio, en las Oficinas Centrales.

VINOS TINTOS DE LAS BODEGAS EN ELCIEGO (ALAVA) DE LOS HEREDEROS DEL EXCMO. SR. MARQUES DE RISCAL

Exposición de Burdeos de 1895.—DIPLOMA DE HONOR La más alta recompensa concedida á los vinos tintos extranjeros.

MARCA CONCEDIDA

PRECIOS EN LA ESTACIÓN DE CENICERO	VINO EN SU 2.º AÑO — Pesetas.	3.er AÑO — Pesetas.	4.º AÑO — Pesetas.	PESO aproximado Kilos.
Barrica de 225 litros con doble envase.	260	310	380	300
Barril de 100 litros id., id.	120	140	185	140
Barril de 75 litros id., id.	95	110	130	110
Barril de 50 litros id., id.	65	75	90	80
Barril de 25 litros id., id.	40	45	50	40
Caja con 25 botellas	»	»	60	50
Caja con 12 botellas	»	»	30	25
Caja con 25 medias botellas	»	»	38	30

Pedidos.—Pueden hacerse al Administrador en Elciego (Alava), M. G. Dubos, dirigiéndole las cartas por Cenicero, ó al apoderado de la casa en Madrid, Cuesta de Santo Domingo, núm. 5, pral. izquierda.

Pagos.—Al contado, al hacer el pedido, en letra á ocho días vista sobre Madrid.

Advertencias.—La procedencia legítima de estos vinos se acredita con la marca antes citada, que va siempre puesta en las barricas y barriles y en sus dobles envases, en las cajas para botellas, en las cápsulas, corchos, etiquetas y en el plomo que sellará la malla de alambre que envuelve á la botella y á la media botella. En los corchos va marcado el año del vino.

Todos los envases se envían precintados.

AVISOS MUY IMPORTANTES A LOS CONSUMIDORES: Se admiten las botellas y las medias botellas vacías abonando al consumidor 0,60 por botella y 0,50 por la media botella, con tal de que devuelvan las mismas con sus fundas y sus cajas. No se admiten los envases vacíos del vino en barricas y barriles. Tampoco se remiten etiquetas con esta clase de pedidos.

Exigir siempre intacta la malla de alambre que precinta á la botella y á la media botella. Fíjense muy detenidamente en nuestra marca concedida.

DEPOSITOS EN MADRID:

Sra. Viuda de D. Baldomero García, «High-Life», Carrera de San Jerónimo, núm. 14.—D. J. Pecastaing, Príncipe, 13.—Sres. D. Carlos Prast y Hermanos, Arenal, 8, «Las Colonias».—Sres. Hijos de Ripoll, Puerta del Sol, 15, «La Mallorquina».—D. Francisco de Cos, Conde de Xiquena, 2, y Paseo de Recoletos, 21.—D. Francisco Aldama, Ciudad Rodrigo, 10 y 15. D. Santiago de Mollinedo, Conde de Romanones, 12. — D. Juan Fernández Rodríguez, Hortaleza, 15, é Infantas, 4 y 6.—D. Angel Duque Gimeno, Alcalá, 41, «La Negrita».—D. H. Pidoux, Cruz, 12.—D. Adriano Alvarez; Barquillo, 3, ultramarinos.

AUTOMOVILES "Moon,, y "Empire,,

Torpedos 7 plazas y de 4 sport; 6 cilindros; MAGNETO ALTA TENSION; ruedas metálicas. Entrega inmediata. Informes: E. VICIANA y VICIANA.—ALMERIA

MATERIAL FERROVIARIO

Compramos carriles, vagones, vagonetas, molinos, material de hierro y motores.—Peligros, 3, entresuelo. S. A. LA VASCONGADA

AGUAS PURGANTES DE COSLADA

«LA MARAVILLA»

Analizadas por el sabio doctor

D. SANTIAGO RAMON Y CAJAL

ó sea por la primera eminencia médica reconocida universalmente.

Las AGUAS DE COSLADA constituyen el purgante más eficaz, rápido y seguro; jamás al tomarlas causan irritación, cólicos ni dolores de vientre, como sucede con las demás aguas purgantes; las de COSLADA son las únicas que obran á los pocos minutos de tomarlas, y están exentas del sabor amargo que tienen las demás aguas purgantes; sus efectos son seguros y rapidísimos, siendo las mejores que se conocen en todo el mundo, según el dictamen de eminencias médicas. Las AGUAS DE COSLADA también son maravillosas para combatir el estreñimiento, los infartos del hígado, afecciones de estómago, pulmón y riñones, y sobre todo contra la paresia intestinal y de la vejiga; digestiones difíciles, enfermedades pertinentes á la matriz y reumatismo. Son milagrosas para todas las enfermedades de la piel.

Los pedidos al por mayor para España y el extranjero á los representantes MARTIN Y DURAN, Tetuán, 3. MADRID y al por menor en todas las principales farmacias y droguerías del mundo.

PUBLICIDAD ECONÓMICA

5 céntimos por palabra -- Cada anuncio pagará 10 céntimos por impuesto al Tesoro.

Se reciben anuncios para esta Sección en todas las Agencias de publicidad y en la Administración de "La Correspondencia de España "Arenal, núm. 1.

ALMONEDAS

Almoneda urgente, comedor, alcoba caoba, salón, jarrones, piano, tapices, despacho, camas doradas, armarios, colchones, vajilla. Barco, 6, principal derecha.

CONSULTAS

Tos convulsiva: Su curación Grindelina del Dr. Fontán. Frasco, pesetas 2,25. En Madrid: Farmacia de Gayoso y principales

Viruelas, cicatrices; quito. Montera, 38, principal. De siete y media á ocho y media, gratis.

COMPRAS Y VENTAS

Antigüedades, abanicos, encajes, telas, damascos, bronces, porcelanas, muebles, objetos de vitrina, compro. Serna, Hortaleza, 9.

Anilinas negra, azul, morada, grosella, violeta, cristalizada, marca extranjera, ofrece Herrera, farmacéutico. Fuente el Fresno (Ciudad Real).

Alhajas, relojes, bisutería, mantones Manila. Colón, 15

Compro alhajas, oro, plata, brillantes, diamantes, piedras finas, papeletas del Monte. Serna, Hortaleza, 9, próximo Gran Vía.

Compro alhajas, gramófonos, discos, máquinas coser. Colón, 15.

Esteras, linóleum, terciopelos; gran liquidación por fin guerra.—Serra, teléfono 4.965, Fuentes, 5.

Fotógrafos, aficionados, compro máquinas fotográficas, prismáticos, objetivos, ampliadores. Serna, Hortaleza, 9.

Gabanes, impermeables, gabardinas, paraguas, grandes surtidos ocasión. — Colón, 15. Olmo.

Gramófonos, discos Pathé aguja. Casa de ganga, Colón, 15. Olmo.

Lámparas metálicas desde 1,25; material para instalaciones eléctricas, precios ventajosos. Orueta. Núñez de Arce, 7.

Lanillas superiores para confección, blanca, fresa, marino, morada, amarilla, azulina; delgadas y gruesas, 1,30 madejón. Toquillones, toquillas, pelerinas, abriguitos para niños, bonitos modelos económicos. — Manuel Codes, Atocha, 9.

Overland, marca preferida por los inteligentes; que más ha vendido este año. Garage, talleres Excelsior. Alvarez Baena, 7.

Pieles, manguitos, medias seda y muselina, se liquidan. Hortaleza, 82.

Solar 17.760 pies. Casita 1.184. José Picón, 14, vendo barata. Razón: Fuencarral, 76, tercero derecha.

Sastrería Riaza, plazo un año. Corredera, 45. Unica casa.

Sastrería Barriopedro. Crédito ocho meses. Montera, 8. Unico.

Tarjetas postales, papelería, artículos para escritorio. Exportación á provincias. Dirigirse á Ernesto Ramos, calle Españoleto, 22. Apartado Correos 203. Madrid. (La dirección anterior de Atocha, 123, quedó anulada.)

Vendo máquina serradora y caldera vapor.—Detalles: Viuda Manuel Lara.—Daimiel (Ciudad Real).

DENTISTAS

Dentista Angel Barrios. Diplomado en Filadelfia; dientes artificiales sistema americano, fijos y sin paladar, extracciones sin dolor. Atocha, 75.

ESPECIFICOS

Antes de comprar específicos nacionales y extranjeros ó recetas, preguntar precio en Puebla, 11, farmacia de García Moro, clasificada en primera categoría por el gremio de Farmacéuticos.

Antigripal Semarga. Cura la grippe y toda clase de enfriamientos en 24 horas. Depósitos, farmacias.

Café nervino medicinal Doctor Morales. Jaquecas, neuralgias, epilepsia, etc. Depositarios, y Gayoso, Arenal, 2.

Martirio dentición desaparece inmediatamente sin ningún peligro, facilitando el brote, con Dentófilo Santoyo. Pídanlo niños vehementemente. Dos pesetas, farmacias.

FILATELIA

Compramos colecciones importantes pagando altos precios. Siguen las grandes subastas los lunes, miércoles y viernes, de seis á ocho. Bolsa Filatélica, Peligros, 5. Entrada libre.

HOSPEDAJES

Huéspedes. Habitaciones para uno ó dos caballeros, hay cabida para familias bien acomodadas. Plaza San Miguel, 7, segundo.

OFERTAS Y DEMANDAS

Corredores sueldo fijo necesita importante casa comercio en toda España para venta artículos mucho consumo, fácil venta. Dirigirse con dos sellos para contestación: Señor Charcos, Empedrado, 1, Tabernes Valldigna (Valencia).

Destino honroso-productivo. Necesita importante Empresa representaciones, toda clase artículos; establecida Madrid, agentes representantes, buenos informes, en todas capitales y pueblos España.—Escribid: «Representantes», Continental, San Cristóbal, 4, buzón 5, Madrid.

El recuerdo y regalo más preciado, su retrato hecho por Roca. Tetuán, 20.

Empleos formales en Madrid provincias y extranjero, proporciona el Instituto Internacional de Colocación. Plaza de Canalejas, 6. Apartado de Correos 805. Pídanse informes por escrito.

Se reciben anuncios para esta Sección en todas las Agencias de publicidad y en la Administración de "La Correspondenciade España" Arenal, núm. 1.

Escribiente con práctica notarial é informes se necesita. Edad 25 á 35 años. Lista Correos, cédula A. Alvarez. Madrid.

Gratificaré destino espléndidamente. J. Martín, Pez, 8, principal centro.

Habilitaciones, retirados, jubilados, residentes provincias, pueblos; honorarios sumamente módicos; gestiones encargos, asuntos particulares de todo género, de representados; garantía absoluta mediante depósitos en Bancos, Notarías, á nombre poderdante impuestos por apoderado. Escribid: Continental, San Cristóbal, 4, buzón 6. Madrid.

Imprenta necesita buenos representantes en toda España. Escribid: Apartado de Correos 720.

Representantes bien relacionados con industria y garages necesito en capitales de provincias para artículo gran consumo. Referencias: Santiago Ruiz, Tetuán de las Victorias (Madrid).

Se necesita joven con alguna instrucción é informes para trabajos de oficina y taller. Plaza Oriente, 2, portería.

Se admiten sustitutos y permutas de activo servicio para ir á servir en Africa. Buenos premios. Oficinas: Cabeza, 32, principal izquierda.

2009 Ministerio de Cultura