8 NOCHE

SEXTA EDICION

LA CORRESPONDENCIA DE ESPAÑA

AÑO LXVI.—NÚM. 20.921. Madrid.—Lunes 24 de Mayo de 1915. Ediciones Mañana, Tarde y Noche.

COMBATES VIOLENTOS EN LA PENINSULA DE GALIPOLI

Italia declara la guerra á Austria-Hungría

SIGUE LA GRAN BATALLA EN POLONIA Y GALITZIA

En el frente ruso

La retirada de los ejércitos rusos de la línea del Dunajec á la del San, determinó una modificación total del frente en el Sur de Polonia y en los Cárpatos. Más allá del Vístula, los rusos evacuaron las orillas del Nida. En los Cárpatos se alinearon al pie de la vertiente galitziana.

Resultó de ello que toda la izquierda moscovita reconcentróse en una serie de posiciones que principiaba en Polonia en el macizo montañoso de Lysa Gora, cerca de Kielce, continuaba por las márgenes del Opatowska, tocaba el Vístula delante de Sandomierz y por el San inferior llegaba al Dniester. Las fuerzas extremas de ese ala se apoyaban en los Cárpatos desde la región del Stryj á Delatyn, y luego seguían la línea del Pruth hasta la frontera de Besarabia.

El general von Mackensen y los caudillos austrohúngaros que colaboran en su obra, atacan esa serie de posiciones con una energía formidable. Pretenden apoderarse de Przemysl y Lemberg y arrojar á los rusos de toda la Galitzia. Para ello tratan de romper el frente enemigo entre Przemysl y el Vístula. Si consiguieran lo que se proponen, los moscovitas deberían constituir una nueva línea defensiva del Vístula al Bug. Y el territorio austrohúngaro quedaría libre de invasores.

*

Indudablemente, von Mackensen logró sus primeros éxitos gracias no sólo á la superioridad de sus efectivos—superioridad lograda con una rápida y silenciosa concentración en Cracovia—sino también al empleo desenfrenado de enormes masas de artillería de gran calibre. Los rusos tienen bastantes baterías de campaña, pero pocas de piezas de 150, 205, 280 y 320 milímetros. Además, no deben estar muy sobrados de municiones, porque desde octubre pelean casi únicamente con sus recursos propios y sin más elementos que la producción insuficiente de sus fábricas nacionales. Han de suplir sus inferioridades técnicas, sus deficiencias de armamento y ferrocarriles con el uso y abuso del factor hombre, de la carne de cañón...

En Polonia del Sur estaban, al iniciarse la ofensiva á fondo de von Mackensen, delante del ejército austriaco del general Woyrsch y de los Cuerpos austriacos también, del general Dankl. El Gran Duque, al saber lo que ocurría en Galitzia, ordenó que sus tropas del Nida se replegaran á las montañas de Kielce y á la línea Opatow-Sandomierz. Dankl y Woyrsch las picaron la retaguardia. Pero los rusos, una vez llegados á su nuevo frente, se revolvieron contra dichos generales, les batieron y les hicieron replegarse sobre Iwaniska y aun más al Oeste. En el sector polaco han conjurado el peligro, provisionalmente al menos. En la Galitzia central, las cosas no van tan bien para los czaristas. Las divisiones del Archiduque Fernando José no han logrado continuar sus progresos, y se ven detenidas entre Tarnobrzeg y Lezojsk. Pero los regimientos de von Mackensen que operan más abajo, han forzado el paso del San en Jaroslau, Radawa y Sieniawa, y se han fortificado en la orilla derecha. Los rusos los han contraatacado furiosamente y la pelea es atroz. Ignórase, cuando escribimos estas glosas, el resultado de ella.

Entre Przemysl y Jaroslau, los moscovitas ocupan ambas orillas del San y amenazan de flanco á los contingentes de von Mackensen, que forman una cuña en sus líneas y que luchan con un río á la espalda. Esos contingentes podrían verse en mala situación si los rusos obtuvieran ventajas al Sur de Jaroslau y al Norte de Sienawa. Si no ocurre así y se afianzan definitivamente, es muy posible que pongan á sus adversarios en posición difícil.

Pasado Przemysl, que es bombardeado con baterías de mucho alcance, termina la verdadera línea del San. Entre este río y el Dniester se eleva una montaña de flancos arbolados, de unos trescientos metros de altura. Los rusos que hay en ella pelean con los ejércitos austriacos de los generales Boroevic y Boehm Ermolli, que han llegado á Dobromil y Noveniasto y se han extendido, por Oriente, á Sambor. Los rusos tienen detrás la vía férrea que por Sambor, Drohobycz, Stryj, Dolina y Kalusz llega á Stanislau. Es posible que la primera parte de ella sea dominada por los austriacos. A partir de Drohobycz, la poseen por entero.

A los ejércitos de Boroevic y Boehm Ermolli sucede el ejército alemán de von Linzinger. Esas fuerzas ocupan un frente que comienza en Boryslaw y luego se abate bruscamente al Sur y atraviesa el Orawa y el Opor. Los rusos son dueños de las ciudades de Stryj, Dolina, Kalusz, Stanislau, Nadworna y Delatyn. En la Galitzia oriental cuentan por enemigo al ejército austroalemán de Pfzander, que se aferra al Pruth, en Kolomea. La extrema izquierda rusa, por Syniatin, ha invadido nuevamente la Bukovina. Una de sus columnas amenaza Czernowitz desde Bojan.

*

La nueva batalla empeñada en Polonia y Galitzia, que debe ser denominada «batalla de los cuatro ríos»—Vístula, San, Dniester y Pruth—es, seguramente, la más encarnizada de la guerra. Durará muchos días aún. Cuando enjaretamos estos modestísimos comentarios, los rusos obtienen triunfos en sus alas y se ven en grave riesgo en el centro. Para conjurar ese riesgo contraatacan desesperadamente.

Aguardemos los comunicados oficiales. Pero tal vez la victoria ó la derrota de Ivanoff ó de Mackensen no sean decididas en las llanuras polacas y galitzianas, sino en otros frentes separados de ellas por muchos cientos de kilómetros.

*

Italia ha declarado la guerra á Austria-Hungría. El suceso es de enorme importancia. Mañana lo comentaremos con la debida extensión.

En el frente de los aliados

Parte oficial francés.

PARIS, 23. Comunicado de las tres de la tarde:

«El enemigo ha emprendido durante la pasada noche, desde el mar á Arras, varios contraataques, que en todas partes han sido rechazados, haciéndosele numerosas bajas.

El primero de estos intentos se ha registrado al Norte de Ipres, al Este del Canal del Iser.

Los otros dos tenían por objeto tomar la meseta de Loreto, por la parte Nordeste y Sudeste, no logrando los atacantes llegar á nuestras líneas por haber sido rechazados por nuestro fuego.

También fueron atacadas nuestras líneas en la parte de Neuville-Saint-Gaat, en la aldea y cementerio de este nombre y más al Sur de dicha región.

En un solo punto ha logrado el enemigo poner pie en una de nuestras trincheras avanzadas; pero ha sido inmediatamente expulsado, dejando en nuestro poder numerosos prisioneros.

En el Argona, los alemanes han hecho saltar varias minas cerca de nuestras posiciones, tratando, con ayuda de importantes núcleos, de ocupar los refugios de nuestra infantería, que los rechazó en la línea inicial de ataque, haciéndoles pérdidas enormes, bajo una lluvia de bombas y granadas.

En resumen, el enemigo ha iniciado varios ataques, contenidos todos ellos y que ningún fruto han dado á sus iniciadores.»

Violentos combates

Comunicado oficial.

PARIS, 23. Comunicado de las once de la noche:

«En toda la región Norte de Arras, y á consecuencia de los descalabros sufridos por los alemanes durante la noche última, han continuado los combates en ciertos puntos con extraordinaria violencia.

El ejército británico ha progresado en el Este de Festubert.

En el Nordeste de la capilla de Notre Dame de Lorette hemos avanzado varios centenares de metros y hecho prisioneros.

En el Norte de Neuville-Saint-Waast hemos tomado una serie de trincheras enemigas: alcanzamos la encrucijada Norte del pueblo y además hemos conquistado nuevos grupos de casas en el mismo pueblo.

No hay nada que señalar en el resto del frente.

Un avión enemigo ha arrojado tres bombas sobre la población abierta de Chateau-Thierry.»

La batalla de Flandes

Alrededor de Ipres.

LONDRES, 23. «El Testigo Ocular» relata lo siguiente:

«Sobre el frente inglés, la lucha alrededor de Ipres continúa.

El jueves 13 de mayo, el enemigo renovó el bombardeo con gran violencia entre el camino de Ipres-San Julián y el de Menin.

Inmediatas á la derecha de este sector, nuestras tropas han combatido, pero se han visto obligadas á replegarse sobre una cima un poco más al Norte.

Al mismo tiempo, un fuerte ataque de Infantería, apoyado por artillería, se libró contra nuestras posiciones de Willute, donde nuestra línea quedó rota.

Un contraataque nos permitió restablecerla, haciendo al enemigo pérdidas grandes.

Durante el mismo período, nuestra línea, situada entre Vesloven-Hock y el camino de hierro de Ipres á Roulers, estaba sometido á un violento bombardeo, que hizo una brecha en esta parte de nuestra línea.

Sin embargo, el enemigo no efectuó ningún asalto de Infantería y nosotros pudimos contraatacar al Norte de Hooge y en los alrededores de Verloren-Hock y recuperar nuestras trincheras, ó, por mejor decir, los cráteres que las señalaban.

En este momento, nuestros hombres, que esperaban detrás de un montículo la señal de cargar, apercibieron á los alemanes que huían.

Un inmenso clamor se elevó en nuestra línea, que en un abrir y cerrar de ojos, se lanzó hacia adelante, haciendo que se retirara toda la Infantería alemana hasta la de segunda línea.

Nuestra artillería causó grandes pérdidas á los fugitivos.»

Italia declara la guerra á Austria-Hungría

NOTIFICACION OFICIAL A LOS EMBAJADORES ITALIANOS

ROMA, 23. El ministro de Negocios Extranjeros ha dirigido hoy un despacho circular á los representantes italianos en el Extranjero exponiendo ampliamente las relaciones con Austria-Hungría, y termina así:

«El Gobierno real, habiendo tenido en cuenta lo que precede, conforme con los votos del Parlamento y las solemnes manifestaciones del país, ha decidido evitar toda dilación y ha declarado hoy mismo, en nombre del Rey, al embajador austrohúngaro en Roma, que se considera desde mañana 24 en estado de guerra con Austria-Hungría.

Ordenes análogas han sido telegrafiadas ayer al embajador italiano en Viena.

Ruego á V. E. comunique lo que precede á ese Gobierno.—Firmado, SONNINO.»

La guerra austroitaliana

Un síntoma más.

ROMA, 23. Se ha publicado un decreto, cuya parte dispositiva dice que, considerando que las Potencias beligerantes ejercen el derecho de presas y retienen en sus puertos á cuantos navíos mercantes enemigos estaban fondeados en ellos al declararse las hostilidades, el Gobierno italiano acuerda derogar los artículos 211 y 243 del Código de Marina mercante para el caso de que Italia entre en el conflicto.

Hoy comienza la guerra.

ROMA, 23. (Urgente.) El estado de guerra entre Italia y Austria comenzará mañana lunes.

El embajador de Austria ha recibido ya sus pasaportes y marchará mañana también á su país.

Bienvenida al nuevo aliado.

PARIS, 23. El ministro de la Guerra acaba de dirigir á los generales Joffre y Gouraud el siguiente telegrama:

«Recibimos de nuestro embajador en Roma el siguiente despacho:

«A partir de mañana 24, Italia se considera en estado de guerra con Austria-Hungría.

Nuestras tropas acogerán con alegre entusiasmo la noticia de la entrada en acción de nuestra hermana latina.

Fiel á su glorioso pasado, Italia se levanta para combatir al lado de nuestros aliados y al nuestro por la civilización y contra la barbarie.

Al dirigir á nuestros hermanos de armas de ayer y de mañana nuestra cordial bienvenida, saludamos con su intervención una nueva prenda de la victoria definitiva.

Firmado, *Millerand*.»

¿Se combate ya?

(Radiograma de Poldhu.)

Mientras el Mundo entero espera con impaciencia la formal ruptura de hostilidades entre Austria é Italia, noticias procedentes de la frontera austroitaliana dan cuenta de algunas escaramuzas ocurridas entre las vanguardias.

Dicen de París.

(Radiograma de Poldhu.)

Se opina en París que no se entregará ningún *ultimátum* ni declaración de guerra, sino que la guerra estallará sin ningún aviso oficial.

Se cree que los embajadores de Austria y Alemania en Roma saldrán de esta ciudad mañana. De todos modos, se guarda gran secreto sobre esta cuestión, siendo la opinión general que marcharán sin que el público se dé cuenta.

Al frente.

ROMA, 24. Ha salido ya para el frente, con objeto de hacerse cargo del mando de uno de los cinco ejércitos, el duque de Aosta, primo del Rey de Italia é hijo del que fué Rey de España, D. Amadeo.

Alemanes y austriacos.

GINEBRA, 24. Se dice que en Berlín se confiaba hasta última hora en que tuviese una solución satisfactoria el conflicto entre Italia y Austria. Se culpa á la diplomacia austriaca de haber llevado con gran lentitud las negociaciones y de haberse mostrado siempre intransigente el Gobierno de Viena á hacer las concesiones territoriales que Italia reclamaba.

Hasta se dice que, por esta sorda irritabilidad de la opinión alemana, se llegó á pensar un momento en circunscribir la lucha á Italia y Austria.

Pero ha predominado la opinión del Kaiser y del Estado Mayor alemán, favorable al concurso militar de Alemania, ya que Austria renunció hace poco, por imposición de Berlín, á concertar separadamente la paz con Rusia.

Las últimas reservas austriacas.

GINEBRA, 24. En virtud de la nueva ley recientemente votada en Austria, han sido llamados á filas las últimas reservas de Austria, compuestas de hombres de cuarenta y cinco á cincuenta años.

Secuestro de buques mercantes.

ROMA, 24. El Gobierno italiano ha decretado el secuestro de los buques mercantes austriacos y alemanes que desde el comienzo de la guerra se habían refugiado en los puertos de Italia, especialmente en Brindisi, Génova, Venecia y Nápoles.

En este último puerto son muchos los buques que se hallaban anclados.

Como los buques mercantes alemanes estaban armado en corso y otros conducían abundante material de guerra, la presa es de extraordinaria importancia.

Lo que dicen los periódicos.

PARIS, 24. La Prensa italiana, sin distinción de partidos, comenta favorablemente la actitud del Gobierno y del pueblo.

El «Corriere della Sera», de Milán, escribe:

«Entrando en la guerra defendemos lo que somos y lo que poseemos contra un gran peligro de disminución y de mortificación.

Los alemanes concretan su propio juicio diciendo: «Italia y Austria no pueden ser más que aliadas ó enemigas». Aliadas ya no lo somos desde que declaramos nuestra neutralidad; somos, por tanto, enemigos, y enemigos para resolver de una manera abierta el problema que desde hace tantos años es nuestro fin; para obtener la paz, á la que tenemos derecho, para pertenecer, en garantía de nuestra civilización y de la de Europa, á esa línea de naciones que ha hecho ante el mundo el juramento solemne de poner fin á la inmensa carnicería que ha sido provocada ante los ojos de la Humanidad horrorizada.»

Por su parte, «Il Popolo», que ha sido intervencionista desde el primer momento, dice:

«Esta guerra de Italia se presenta rodeada de luz ideal. No es una guerra de rapiñas y de conquistas, sino una guerra de derecho y de justicia. Es una guerra que abreviará la guerra. Impedir esta guerra significa, no solamente querer que la mortandad continúe hasta el infinito, sino que significa desear que subsistan los gérmenes de la guerra futura. Insensatos son los socialistas, que no comprenden la belleza y la moral de este sacrificio.»

La emoción en Dalmacia.

GINEBRA, 24. Los últimos fugitivos llegados de Dalmacia dicen que en toda aquella provincia se espera con impaciencia la llegada de los soldados italianos.

Los eslavos de la Dalmacia son los que mayor entusiasmo demuestran.

En las islas de Lesino, Lissa, Curzola y Meleda, en las cuales no existe guarnición austriaca, los habitantes han izado la bandera italiana.

Los veleros dálmatas navegan bajo pabellón italiano.

La flota austriaca ha desaparecido.

Los italianos de los Estados Unidos.

WASHINGTON, 24. La participación de Italia en la guerra tendrá importantes consecuencias económicas en los Estados Unidos, donde viven 1.300.000 italianos. De ellos un 35 por 100 son reservistas.

En la frontera austriaca.

GINEBRA, 24. Muchos cañones pesados del tipo Shoda han pasado por Trieste en dirección de la frontera, así como autoametralladoras que llevaban a inscripción: Roma, vía Pola.

Los austriacos parece se mantendrán á la defensiva.

Han establecido todo un sistema de trincheras en la llanura del Adriático á unas cinco millas de la frontera.

En las vertientes montañosas del valle de Falla han destruído casi todos los caminos, de modo que los más recientes mapas del Estado Mayor no servirían de nada al enemigo.

Buque capturado.

ROMA, 24. El buque austriaco *Cosulich* ha intentado fugarse del puerto de Venecia, pero fué perseguido por un torpedero italiano y conducido de nuevo al puerto.

Los religiosos austrohúngaros.

ROMA, 23. Los padres Ehrle y Haagen, directores de la Biblioteca y Observatorio del Vaticano, y todos los demás religiosos de nacionalidad alemana ó austriaca han sido invitados por el Papa á alejarse de Roma.

Ningún alemán ni austriaco permanecerá en el Vaticano durante la guerra.

Efervescencia en el Trentino.

VENECIA, 23. Las noticias que llegan del Trentino son graves.

El martes último, 150 ciudadanos italianos han sido detenidos en Pola y llevados á un campo de concentración cerca de Gratz.

Un refugiado procedente de Zara dice que el mantenimiento en el Poder de Salandra provocó grandes manifestaciones de entusiasmo.

La multitud recorrió las calles gritando ¡Abajo Austria!

El escudo austriaco del palacio del teniente general fué arrancado, á pesar de la intervención de la gendarmería.

Se temen sangrientos desórdenes.

Llamamiento á los rumanos.

ROMA, 23. El presidente de la Liga italorrumana ha enviado á M. Filipesco, presidente de la Liga rumanoitaliana en Bucarest, el siguiente despacho:

«En este día memorable en que el Parlamento, intérprete del pensamiento nacional, aclama el cumplimiento de los destinos heroicos de la patria, el alma de Italia se vuelve hacia su hermana rumana, confiando en que á la hora suprema, ella no se desinteresará del llamamiento de nuestra sangre común, y que en la lucha entablada por el nombre inmortal de Roma, estará unida á nosotros por la eterna gloria de dos pueblos.»

*

(Radiograma de la Torre Eiffel.)

La Prensa comenta el hecho de que Austria ha rehusado aceptar la denuncia de la Triple Alianza por parte de Italia. Hace resaltar que un Tratado sólo obliga cuando ambos interesados lo respeten, y que esto ya no era el caso, desde el momento en que Austria quiso modificar el equilibrio de los Balkanes en su favor, sin avisar á su aliada.

Austria recibe la declaración de guerra de Italia

(RADIOGRAMA)

NAUEN, 24, á las ocho y cincuenta y dos de la mañana.

Según telegrama de la Embajada alemana de 23 de mayo, el embajador de Italia en Viena ha entregado al ministro de Negocios Extranjeros austrohúngaro la declaración de guerra.

El día 4 de mayo, el Gobierno Imperial y Real fué informado de las graves razones por las que Italia, guardando sus derechos, declaró nula y sin valor su alianza con Austria-Hungría, alianza violada por el Gobierno Imperial y Real austriaco, y recuperando su plena libertad de acción.

Firmemente decidido á conservar por todos los medios á su alcance sus intereses, el Real Gobierno italiano no puede eludir el deber de adoptar las medidas impuestas por las circunstancias contra todas las presentes y futuras amenazas. Secundando las aspiraciones nacionales, S. M. el Rey declara que desde mañana considera á su nación en guerra.

El embajador italiano ha pedido sus pasaportes.

*

Radiotelegrama de Pola (Austria) para Madrid, vía Barcelona, 10,30 mañana, hora de Europa central.

Las razones que obligaron á Austria-Hungría á enviar á Serbia su *ultimátum* del año pasado son demasiado conocidas para ser repetidas.

El objeto que guiaba á Austria-Hungría era únicamente proteger la Monarquía contra las conspiraciones revolucionarias de Serbia y evitar una agitación que sólo pretendía mutilar la doble Monarquía, como lo demuestran los muchos atentados como la tragedia de Sarajevo.

Esto no ha podido perjudicar en modo alguno los intereses italianos.

La campaña de Rusia

Comunicado oficial.

PETROGRADO, 23. Comunicado del Estado Mayor:

«El generalísimo comunica que durante el día 20 y mañana del 21, el empuje enemigo en el frente de Galitzia flaqueó algo.

En varios sectores, el enemigo emprendió la ofensiva, si bien la artillería no daba muestra de gran actividad.

En la orilla izquierda del San inferior, nuestras tropas, que han iniciado la ofensiva desde el Vístula, han tomado al asalto las aldeas de Krawce, Burdzi, Przyszow y Kamerale, rechazando los contraataques enemigos en dirección á Disko.

En uno de los ángulos salientes del frente enemigo de la orilla derecha del San nos hemos apoderado de la aldea de Ignace, en el río Lubaszuwka.

En la región de Przemysl no hay que señalar ningún cambio.

Al Este de Gussakow ha continuado atacando el enemigo encarnizadamente, logrando apoderarse de parte de las trincheras que ocupaba uno de nuestros regimientos.

En nuestros contraataques hemos hecho hasta un millar de prisioneros.

En el resto del frente de Galitzia, el enemigo ha seguido atacando, sufriendo pérdidas enormes; sus ataques en esta parte revisten carácter parcial.

Los esfuerzos principales del enemigo están concentrados, desde el día 20, entre los

2009 Ministerio de Cultura

rías Tysmenica y Stryj, en la región de Slonko, habiendo hecho nuestras fuerzas en esa parte de la región varios centenares de prisioneros cerca de la aldea de Zavadow, donde se nos rindieron dos compañías enemigas.

En los demás sectores del conjunto del frente no hay ninguna acción de importancia. En la región de Szawly, continuamos acorralando á los alemanes en la orilla izquierda de Windawa y Wenta.

En el frente de Narew, el enemigo ha dado varios contraataques, empleando gases asfixiantes.

En la orilla izquierda del Vistula, el enemigo muéstrase en completo estado de pasividad, y los elementos derrotados en Opatow se están reforzando y recibiendo apoyo, que le es enviado del otro lado del Vistula, en la parte de Galitzia.»

La situación estratégica.

LONDRES, 23. Desde Petrogrado telegrafían al «Times»:

«En Galitzia, la vanguardia alemana que atravesó el San ha recibido importantes refuerzos.

Según los últimos informes, el enemigo extiende sus vanguardias hacia el Este hasta Radava, y hacia el Norte hasta Liemawa, 18 kilómetros más allá de Jaroslaw.

Hay que hacer notar que al Sur de esta ciudad ocupan los rusos las otras orillas del San, conservando así su libertad de acción sobre el flanco y la retaguardia del enemigo.

Hasta ahora el enemigo no ha intentado movimientos ofensivos contra Przemysl, siendo prematuro hablar del bloqueo de esta plaza.

Los militares niegan fundamento al rumor de estar amenazado Lwow.

Según el «Novoie Vremia», un nuevo ejército alemán, al mando del general von Emmich, y el cuarto ejército austriaco, á las órdenes del Archiduque José, rompieron el frente del tercer ejército ruso.

Pero al llegar al San, el enemigo, embarazado por su artillería gruesa, no pudo maniobrar libremente ni efectuar movimientos de flanco, teniendo que pasar el San por entre Jaroslaw y Lezachord, es decir, por el punto menos favorable tácticamente.»

Nota oficial rusa.

PARIS, 23. Telegrafían oficialmente de Petrogrado con fecha 21:

«La batalla de Galitzia, la más grande en la historia del mundo, parece estar tomando un giro favorable para los rusos. Los críticos militares rusos evitan hacer augurios; pero por la forma como se expresan se comprende que tienen confianza en el éxito.

Calcúlase en millón y medio el número de combatientes por cada parte, y el enemigo posee 4.000 cañones.

Las pérdidas del enemigo durante las tres últimas semanas se calculan en 400.000 hombres.

El rasgo más saliente es la escasa Caballería enemiga, comparada con la que tomó parte en la campaña del Báltico.

Guillermo II está, según parece, en las cercanías de Jaroslaw, sobre el San.

Por las disposiciones de los rusos y por las condiciones topográficas, se cree que los alemanes no podrán sacar partido de la ocupación de una veintena de kilómetros entre Jaroslaw y Sentava, á la orilla derecha del San.

En cuanto al combate al Sur de Przemysl, Lutkob está 22 kilómetros al Sudeste de la fortaleza, y Vatregi, á 10 kilómetros más al Sudeste, y 9 kilómetros de Strviac, afluente del Dniester.»

Impresiones de un corresponsal.

PARIS, 23. El corresponsal del *Temps* en Petrogrado telegrafía:

«La segunda fase de la lucha gigantesca entre el Vistula y la Bukovina, estando en su apogeo, no se puede dar el nombre de resultados á los desplazamientos que se producen actualmente á lo largo de un frente de 300 kilómetros. De Przemysl á Kolomes, salvo el sector Sudoeste de Mnxakof hasta los pantanos de las fuentes del Dniester, donde los rusos han abandonado algunas trincheras, éstos han rechazado todos los ataques del enemigo.

Al Norte de Przemysl, frente á Jaroslaw, donde los austroalemanes han logrado establecerse sobre la orilla derecha del San, ocupan sobre una profundidad de seis kilómetros una superficie de 90 kilómetros cuadrados.

A causa de este avance, sus comunicaciones sobre la izquierda y su retaguardia están amenazadas por los progresos rusos entre el San y el Vistula.

Las pérdidas totales del adversario pueden calcularse entre 25 y 30 por 100 de sus efectivos, incluyendo en esta cifra 40.000 prisioneros hechos por los rusos hasta el día de hoy.

El Emperador Guillermo, desde Jaroslaw, dirige él mismo las operaciones, que mandan bajo sus órdenes los generales Mackensen, Marwitz, Woirsch y Dankl.

Se dice que el mariscal Hindenburg ha partido al frente occidental.

Los prisioneros dicen que el objeto de los austroalemanes es rechazar á los rusos hasta la frontera rusa, tomando el máximum de fuerzas posibles del frente francés para volver en seguida á este último punto y poner allí todo todo su esfuerzo.»

La falange austroalemana.

LONDRES, 23. El corresponsal del *Morning Post* en Petrogrado telegrafía lo siguiente:

«Por la primera vez desde que empezó la guerra, los alemanes han adoptado para el ataque una nueva formación táctica, que recuerda la de la falange macedónica, salvo que no se compone como ésta de individuos, sino de divisiones y de Cuerpos de ejército.

Esta falange se ha desplegado á lo largo del ferrocarril de Gorlice, Jasfo, Zrezof y comprendía, aparte las otras divisiones retiradas de los demás sectores del frente, elementos de primera línea, retirados del frente francés hasta concurrencia de la mitad del efectivo total, que fueron colocados á la cabeza como primera tropa de ataque.»

En los Dardanelos

Cuatro buques turcos á pique.

PARIS, 23. Comunicado oficial:

«En los Dardanelos, dos divisiones turcas, mandadas por Liman-pachá en persona, dieron un ataque furioso contra las tropas británicas cerca de Kalatepe, siendo rechazadas completamente y sufriendo el enemigo pérdidas muy grandes.

Al mismo tiempo, nuestros aliados obtuvieron en el mar otro éxito: uno de sus sumergibles hundió á dos torpederos y dos transportes, uno de estos últimos cargado de tropas.

En la región meridional de la península, nuestras tropas están en ciertos puntos distantes de las trincheras turcas sólo algunos metros.

A pesar de la organización ofensiva del enemigo, que es muy sólida, nuestros soldados han realizado importantes progresos».

Una batalla de tres días.

LONDRES, 23. El corresponsal especial del «Times», que ha presenciado una batalla de tres días de duración en la península de Gallipoli, publica de ella un relato interesante:

«Se trataba de apoderarse de la altura de Achi-Baba, que proyecta dos espolones, uno al Sur del golfo de Saros y el otro hacia el estrecho.

El camino de Krithia divide la posición en dos partes: la de la izquierda está ocupada por los ingleses; la de la derecha, que se apoya en los Dardanelos, por los franceses. Los cañones de las escuadras dirigen sus tiros á las posiciones turcas, y ni un metro de tierra queda indemne.

Pero el enemigo está tan bien atrincherado, que puede resistir á la tromba verdaderamente infernal que se cierne sobre él.

Al cabo de un cuarto de hora de este fuego continuado y rápido de los barcos y de las baterías de tierra, ha tenido lugar un avance general en nuestra ala izquierda.

Las 87 y 88 brigadas inglesas avanzaron á través de la niebla hasta la cumbre de la Donga, y en el centro hacia el camino de Krithia. Pero apenas habían salido de sus trincheras, la Infantería turca, que hasta aquel momento no había dado señales de existencia, abrió contra ellos un fuego terrible.

Durante este tiempo, los franceses, en el ala derecha, habían quedado en reposo durante toda la mañana, pero al medio día su artillería comenzó un furioso bombardeo. A las tres de la tarde tuvo lugar un avance general á lo largo de las pendientes que se dirigen al camino de Maidos, mientras que en su izquierda la infantería colonial avanzaba. Este movimiento tuvo por resultado ganar una considerable extensión de terreno.

A las cinco menos cuarto de la tarde los turcos enviaron considerable número de proyectiles de cañón contra los franceses, sembrando materialmente de shrapnells sus trincheras avanzadas y barriendo el terreno de defensas y de comunicaciones para impedir que llegaran refuerzos. Las baterías francesas contestaron con un furioso cañoneo contra las trincheras y el reducto turcos, que era el principal obstáculo que se oponía al avance. Sea como fuere, es decir, con toda suerte de valerosos recursos, la infantería francesa se puso de nuevo en tren de avanzar, pero fué cogida con una granizada tal de granadas que la línea osciló; después se rompió y, por último, hubo de retirarse hasta la falda de la colina. El fuego de los turcos era verdaderamente imposible de resistir, y era también imposible desmontar sus baterías, ocultas en algunos sitios en uno y otro lado de Achi-Baba. La situación era verdaderamente seria; todos creían que el terreno ganado iba á ser perdido irremisiblemente. Pero el general D'Amade envió en socorro de estas tropas fuerzas de reserva, que se batieron tan calurosamente que realizaron un brillante contraataque, recuperando las trincheras abandonadas.

Cuando vino la noche, los franceses se mantenían en sus posiciones obstinadamente bajo el fuego de los cañones enemigos.

A las cinco de la tarde, todos los cañones concentraban sus fuegos contra la parte derecha de las alturas de Achi Baba y la aldea de Krithia.

A las seis y diez minutos de la tarde, en el extremo izquierdo de la orilla del mar, se veían largas líneas de soldados en traje kaki, que parecían emerger de improviso de la gran Donga para realizar un avance á merced de un movimiento envolvente por detrás de Krithia.

Estos fueros acogidos por una lluvia de shrapnells que procedía de los cañones turcos, parecida á la que los franceses habían soportado en la derecha.

Pero estas líneas kakis no ondularon ni perdieron su posición un solo momento.

Una después de otra, estas líneas avanzaron con enormes pérdidas; pero felizmente, el tiro del enemigo era muy largo, y los heridos no lo estaban sino ligeramente.

Este avance sobre la izquierda ganó mucho terreno y no se detuvo hasta que vino la noche.»

Humanidad

Cómo obran los verdaderos marinos.

LONDRES, 23. En la última semana un submarino inglés ha echado á pique en los estrechos á muchos cañoneros y diferentes transportes turcos.

Durante los reconocimientos encontró á dos vapores cargados de emigrantes y el submarino se sumergió.

Como la tripulación y los pasajeros se consideraban ya atacados y echados á pique, al ver aproximarse el barco inglés, el capitán de éste dijo:

—Somos marinos de Su Majestad británica, es decir, pertenecemos á una nación que lucha con sus aliados por la civilización y contra la barbarie. Soldados, combatimos á soldados, pero no hacemos la guerra á las mujeres, á los niños y á los no combatientes.

Y el submarino se alejó.

La tragedia del «Lusitania»

Comentarios de un alemán.

ROMA, 23. A propósito de la tragedia del «Lusitania», ha publicado en un periódico los siguientes coemntarios M. Berstein, uno de los jefes del partido socialista alemán:

«El ataque que echó á pique el paquebot «Lusitania», que forma como coronamiento de una serie de actos del mismo género, y las discusiones á que el acontecimiento ha dado lugar en los periódicos alemanes, han provocado, no sólo en Inglaterra y sus colonias, sino también en diversas partes de los Estados Unidos de América, manifestaciones en contra de Alemania, que son muy lamentables desde el punto de vista político.»

Hablando de la acción del torpedero alemán en el caso del «Lusitania» dice M. Bernstein:

«Estas son represalias que rebasan los procedimientos aceptados en la guerra. Una vez que se ha entrado en ese camino, no veremos el límite, y á cada paso realizaremos hechos que nos hagan perder algo de nuestra cultura triunfante.

Todas las reglamentaciones de las relaciones entre los hombres como entre los pueblos que habíamos aprendido á respetar como ejemplos de cultura, se han perdido...

Esta guerra no se decidirá solamente en el campo de batalla. Hay otros campos que no son el de batalla, en los cuales las naciones pueden ganar y perder...»

La guerra en Mesopotamia

Nota oficial inglesa.

LONDRES, 23. La oficina de la Prensa comunica la nota siguiente:

«El secretario de Estado de las Indias envía el siguiente informe:

El fracaso completo del avance turco sobre la línea del Eufrates contra nuestras posiciones, cerca de Shaiba, ha tenido un efecto señalado sobre la actividad de otras dos columnas enemigas que operan sobre el Tigré y sobre el Karum, amenazando esta última á Ahwaz.

Hemos avanzado contra el campo enemigo que hemos descubierto en Sllah, sobre el río Kharkhen.

Desgraciadamente, una crecida rápida de este río y tempestades y remolinos de arena han detenido nuestro movimiento, permitiendo á los turcos efectuar tranquilamente su retirada para evacuar el territorio de Persia y Arabia.

Las operaciones ulteriores se han limitado al castigo de las tribus locales que han prestado su ayuda á los turcos, habiendo reducido ya á algunas.»

SERVICIO DE RADIOGRAMAS

De Inglaterra y Francia

GIBRALTAR, 23. A las tres y treinta de la tarde. (De origen particular.) Las fuerzas aliadas han hecho un considerable avance en el Sur de Galipoli, fortificando las posiciones conquistadas.

Los turcos emprendieron determinados ataques contra las tropas australianas, siendo rechazados. Tuvieron 7.000 heridos y 2.000 muertos; las bajas sufridas por los canadienses ascienden á 500.

No se han recibido nuevas noticias sobre el cambio del Gabinete británico, cuya nueva formación será publicada el martes próximo.

Comunican de Roma que el Rey ha firmado la ley que concede al Gobierno poderes extraordinarios en caso de guerra. También declaran que Italia ha redactado la declaración de guerra, y que ha sido ordenada la movilización.

*

TORRE EIFFEL (PARIS), 25 (6 tarde.)

Comentando la propuesta, que sean sometidas á un tribunal de arbitraje las cuestiones creadas por la Nota de los Estados Unidos á Alemania, el *New York Tribune* declara: «No necesitamos discutir nada, pues es un hecho que los oficiales de Marina alemanes han asesinado cientos de hombres, mujeres y niños nortemericanos. Los hombres de Estado alemanes y sus Soberanos harán mejor servicio á su país fijándose bien en la significación de las palabras del Presidente Mr. Wilson.

—Continúan los abusos alemanes en Bélgica.

—De Ostende telegrafían al *Telegraph*, de Amsterdam, que los alemanes, al coger un pichón que llevaba un hilo en una pata, han ordenado la recogida de todos los pichones en Ostende, Brujas y Gante, así como en numerosos pueblos y poblaciones belgas, imponiendo una multa de un millón de marcos á Ostende, pues alegan que dicho pichón es mensajero y servía para traer noticias del exterior á Ostende. Añaden los alemanes que Ostende podrá librarse de la multa al presentarse ante las autoridades alemanas el propietario del pichón.

Ostende no posee ni un sólo céntimo en su caja.

*

POLDHU (Inglaterra), 23 (11,30 noche). (Contiene el comunicado oficial francés publicado á las tres de la tarde.)

Las noticias recibidas hoy sobre la catástrofe ferroviaria de Carlisle hacen ver que el número de víctimas es mayor de lo que al principio se creía, pues ascienden á 200 muertos.

Parece ser que el tren militar embistió al correo, produciendo el choque un incendio. Antes de poder darse el aviso de alarma el expreso de Londres á Glasgow se precipitó contra los otros dos trenes.

—El comunicado ruso de anoche dice que han sido menos frecuentes los ataques en el frente de la Galitzia, y que en otros puntos los alemanes se mantienen á la defensiva.

—En la orilla izquierda del San inferior las tropas rusas han avanzado desde el Vístula, apoderándose de algunos pueblos.

—El Rey de los belgas ha concedido á lord Kitchener el gran cordón de la Orden de Leopoldo, que es la más alta distinción belga.

—La Bolsa de Londres se cerró el sábado por orden del Comité.

—Renta francesa, 72,47 1/2.

*

TORRE EIFFEL, París, 24 de mayo de 1915, á las diez de la mañana.

«Las tropas, aun en las trincheras bombardeadas, tienen aspecto de salud y de alegría y una completa inconsciencia del peligro: cantan y juegan á las cartas.» Así se expresa lealmente el corresponsal del «Handelblad».

—A pesar del mal tiempo, la animación ha sido grande en París y en los alrededores, con motivo de la Pascua de Pentecostés. Numerosos grupos de muchachas han salido para los departamentos invadidos, y muchas personas ostentaban unidos los colores franceses y los italianos. Italia va á la guerra. ¡Viva Italia!

COLTANO (Italia), á las diez y treinta de la mañana.

Italia encuéntrase ya en guerra contra Austria-Hungría.

De Alemania y Austria

VIENA, 25 (6 tarde.) (Por Pola y Barcelona.)

La Prensa comenta con desoída justicia los discursos pronunciados ayer en el Parlamento de Roma, y dice que los argumentos de Salandra para la denuncia de la Triple Alianza son completamente injustos, y que el discurso pronunciado ayer por Salandra prueba que Italia durante las negociaciones con sus aliados para la garantía mútua ha tratado siempre de violar dicho Convenio, y ahora aprovecha la oportunidad para decir que el ultimátum enviado á Serbia por Austria ha sido causa de la ruptura, por ser éste una violación del Tratado de la Triple Alianza.

Este proceder traidor lo dejamos al juicio del mundo civilizado.

El *Frêndenblad* dice, según noticias recibidas aquí hasta el día 16 de mayo, que los representantes oficiales de Austria-Hungría eran en estos últimos tiempos objeto de una larga serie de manifestaciones hostiles y transgresiones por parte de la población, especialmente en Génova, Bari, Catania, Molfetta, Brindisi y Ancona. En estos pueblos los escudos de los Consulados austrohúngaros fueron el blanco escogido por el populacho, que contra ellos arrojó toda clase de objetos, particularmente piedras y tinteros. Los cristales del Consulado en Bari han sido en casi su totalidad rotos.

—El Gobierno austrohúngaro ha respondido al comunicado italiano, en el que Italia consideraba como anulado el Tratado de alianza, con la siguiente nota, entregada esta tarde por el barón de Burian, ministro de Negocios Extranjeros, al embajador de Italia, duque de Avaina:

«El ministro de Negocios Extranjeros de Austria-Hungría tiene el honor de acusar recibo del comunicado italiano referente á la anulación del Tratado de la Triple Alianza, que el señor embajador le había entregado en nombre del Gobierno Real de Italia.»

Dolorosamente sorprendido, el Gobierno

---

(84)

Folletón de «La Correspondencia de España»

PAUL SAUNNIERE

EL BARON DE LA RAMPONNIERE

PROHIBIDA LA REPRODUCCION

Se habrá adivinado que, con motivo de su fatal equivocación de gabán, el infortunado valaco había sido herido.

Casi á la vez, él y Marcelo habían salido del salón y entregado sus números al criado encargado del guardarropa.

Mientras el conde de Metairie hacía á Marcelo sus últimas recomendaciones, el príncipe, que estaba muy de prisa, se puso el gabán que le presentaban, se envolvió en la bufanda y salió.

Recordaremos que, al dejar por la mañana á Aglaé, el príncipe le había prometido volver entre once y doce de la noche á buscar la respuesta que tanto le interesaba, es decir, el nombre del seductor de Cleopatra.

Al dar las once, como le separaba una larga distancia del «faubourg» Montmartre, no debía perder un minuto si quería ser exacto. No es, pues, extraño que no se fijase en el abrigo que le entregaban.

Cuando Marcelo, á su vez, se acercó le presentaron el gabán y la bufanda del príncipe. Al darse cuenta, hizo la observación al criado, que se disculpó de la torpeza que había cometido.

Al momento, Marcelo se lanzó tras el valaco. Llegado á la calle, se informó de qué lado se había dirigido la persona que respondía á las señas dadas.

Ciertamente no habían transcurrido dos minutos entre la salida del príncipe y la suya; esos dos minutos, sin embargo, habían bastado para consumar un asesinato.

Marcelo examinó con mucha atención la herida del príncipe. Era grave, pero no mortal. Después de hecha la primera cura, le hizo transportar á la casa del rico extranjero, el cual le expresó su profunda gratitud por tanta generosidad.

El comisario de Policía, que había acudido en seguida, pudo escuchar su declaración. Terminada ésta, se retiró y rogó á Marcelo que tuviese á bien acompañarle á la Comisaría, donde iba á proceder al interrogatorio del asesino.

Este, que no perdonaba al barón el haberle abandonado, no tuvo ningún inconveniente en decir la verdad.

Explicó que aquel mismo día había encontrado á un rico desconocido, bien vestido, cuyo retrato detalló, y declaró el precio en que se habían concertado para dar el golpe.

A las diez de la noche se había reunido con él en el puente de la Concordia. Montados en un coche, que quedó esperándoles en una calle vecina, habían ido á apostarse cerca del hotel, después de haber estado algún tiempo mezclados á los muchos curiosos que presenciaban el desfile de los carruajes.

El desconocido le había designado á un joven, vestido con gabán gris y bufanda blanca, diciéndole: «Ese es al que debes herir.»

Hasta entonces habían permanecido ocultos por la sombra de una puerta vecina.

El desconocido tenía preparada una carta, según le dijo, que llegaría á media noche á manos del joven. Mas de pronto lo vió salir del hotel, se lo había mostrado, y él le había herido.

Los agentes encontraron en la calle el cuchillo ensangrentado. Al registrar al prisionero, hallaron sobre él algunas monedas sueltas y un paquete de oro, más el reloj del príncipe y un número de coche.

—¿Qué número es éste?—preguntóle el magistrado.

—El que me ha entregado el cochero que nos ha conducido — respondió el criminal.

—¿Ha tomado la fuga su cómplice en el mismo coche?

—Sí, señor comisario, y sin darme los mil francos que aún me debía. Pueden ustedes guardar bien el número, pues podrá servirles para encontrarlo.

—Dispénseme, señor comisario — dijo Marcelo;—mas según lo que este hombre acaba de confesarnos, no era al príncipe Roumi á quien se trataba de asesinar, sino al que había entrado en la casa del conde vestido con un gabán gris y tapabocas blanco. Ahora bien; esas prendas las había sacado el príncipe por equivocación, y era á mí á quien pertenecían. Por lo tanto, es contra mí contra quien iba dirigida realmente esta tentativa de asesinato.

—Así lo creo—dijo el policía.—En tal caso, podrá usted tal vez ayudar á la justicia en su tarea. Hable, señor. ¿Conocía usted á su enemigo?

—No—contestó Marcelo con vacilación. —Al menos, no veo nadie en este momento que pudiera... Acaso mañana... Reflexionando bien...

—Concibo—dijo el comisario—que es difícil acusar así, á la ligera. De todos modos, voy á ordenar á mis agentes que busquen el coche. Si ese hombre ha cometido la imprudencia de hacerse conducir á su casa, pronto lo tendremos. Mañana estará en nuestro poder.

Marcelo pudo al fin alejarse; pero era ya la una de la madrugada. No podía ir á casa de Aglaé.

Volvió, pues, á casa del conde. Los salones estaban casi vacíos. Pronto se había sabido por los criados el atentado cometido contra el príncipe, y aquella noticia había dado fin á la fiesta.

Muy pocos eran los invitados que quedaban; sólo algunos íntimos seguían aún comentando el accidente.

Se sabía que Marcelo había curado al príncipe, y esperaban su regreso para tener noticias precisas.

Cuando entró se vió interrogado por todos á la vez. Declaró que el príncipe se curaría pronto, sin querer entrar en detalles, bajo pretexto de que el comisario de Policía le había recomendado el mayor secreto, á fin de no perjudicar la acción de la justicia.

Pronto quedaron solos los dueños de la casa, con el señor Dubois y Eduardo, á quienes Marcelo había retenido.

Sin ocultarles nada, les explicó lo ocurrido, añadiendo que creía que el barón de la Ramponniere era cómplice del asesino.

Elena tembló á la idea del peligro á que Marcelo había estado expuesto.

—Sí, señor—prosiguió el joven.—Desde hace algún tiempo me asedia un mundo de sospechas sobre el barón de la Ramponniere y sus hijos. Saben que estoy próximo á descubrir toda la verdad, y sin duda quieren desembarazarse de un testigo importuno. Hace algunos días sorprendí al barón en mi casa en el momento en que trataba de envenenar al hijo de Francisco Bastet. Y yo me pregunto: ¿qué interés podía tener ese hombre en la muerte de ese niño? Ninguno. Mas recuerden ustedes los rumores que circularon en otro tiempo sobre la señorita Cleopatra; admitan por un instante que, ayudada por su padre y hermano, haya sustituído su hijo vivo por el muerto de Clarisa y Francisco... ¿Comprenderán ustedes por qué el barón intentó matar á ese inocente?... Todo esto les asombra, ya lo veo; pero yo no puedo dudar. Ese hombre es el mismo intendente Dupont que robó á mi padre, y que ha querido cambiar de vida metiéndose en la piel del barón de la Ramponniere.

(Continuará.)

2009 Ministerio de Cultura

austrohúngaro toma nota de la resolución del Gobierno italiano, hecha de un modo tan inesperado y sin previas negociaciones, pretendiendo anular un Tratado basado en los más importantes intereses políticos, y que durante tantos años había garantizado la paz y rendido tan importantes ventajas á Italia.

Esta sorpresa nuestra es tanto más grande cuanto que el Gobierno Real italiano para justificar sus resoluciones presenta hechos acaecidos hace nueve meses. El Gobierno Real italiano durante este tiempo manifestó repetidas veces su deseo, no sólo de conservar la alianza entre ambos países, sino de reforzarlas, deseo que siempre encontró una favorable y sincera acogida por parte de Austria-Hungría.

*

NORDDEICH, 23 (11,20 noche; hora de la Europa central). Comunican de Roma que el Rey Víctor Manuel ha ordenado la movilización general de las fuerzas de tierra y mar, así como la recogida de todos los vehículos y animales que sirven para transportes.

—El gran Cuartel general alemán dice del frente occidental que cerca de Givenchy continúa aún la lucha, hasta ahora favorable para los alemanes.

—Más hacia el Sur, en la carretera de Bethune á Lens y en la cima de la altura de Lorette, han sido rechazados los ataques franceses.

—Al Norte de Ablain los franceses, en un ataque nocturno (señalado), lograron poner pie en una pequeña parte de la trinchera avanzada alemana.

—Al Sur de Neuville los alemanes, en un ataque, ganaron algún terreno, haciendo prisioneros á 90 franceses y cogiendo dos ametralladoras.

—En el Mosa y Mosela tuvieron lugar nuevos y violentos duelos de artillería.

—En el bosque de Le Pretre ha sido rechazado un ataque francés.

—En el frente oriental, en la región de Szawale, los alemanes atacaron el ala Norte rusa, batiéndola; 1.600 prisioneros y siete ametralladoras cayeron en poder de los alemanes.

—Durante la noche fueron rechazados varios contraataques rusos.

—En el Dubissa, en el frente de Mireule, fueron rechazados varios fuertes ataques nocturnos rusos. Los alemanes hicieron 1.000 prisioneros.

—También al Sur del Niemen, al Norte del Pilwiszki, fracasaron los ataques nocturnos rusos.

—En el Sur del frente oriental no hay cambio.

Un rey demócrata

No nos referimos precisamente al Rey de Bélgica, al simpático Alberto I, sino al rey de los Jabones de tocador, Heno de Pravia, que está al alcance de las fortunas más modestas.

EN PROVINCIAS

En Sevilla

Por los belgas.

SEVILLA. (Domingo, noche.) En el teatro de Eslava ha dado una conferencia el abate D. José Luján, delegado del obispo belga de Tournai.

Asistió numeroso público.

El orador desarrolló el tema «Lo que deben los católicos á Bélgica bajo los aspectos político, social é intelectual».

Afirmó que Bélgica marchaba á la cabeza de la civilización cuando fué asolada por el huracán.

Pidió las simpatías de España para Bélgica, á fin de que esta nación, hoy aniquilada, pueda atender á sus necesidades.

Fué muy aplaudido.

Noticias de Gibraltar

El cumpleaños del Rey Jorge.

ALGECIRAS. (Domingo, noche.) El *Diario oficial* del Gobierno de Gibraltar ha publicado una orden del Rey de Inglaterra disponiendo que se supriman todos los festejos con motivo de su cumpleaños, limitándose á enarbolar ese día la bandera británica en los edificios públicos.

Los dreadnoughts se retiran de los Dardanelos.

Se ha observado que vienen cruzando el Estrecho de Gibraltar, procedentes de Levante, grandes unidades de combate, y sin duda relacionado con este détalle se asegura que se retiran del Estrecho de los Dardanelos los grandes acorazados y son sustituídos por cruceros de menor tonelaje, pues desde el punto en que ya dominan los aliados no son necesarios los cañones de grueso calibre empleados en las primeras operaciones y que ya cumplieron la misión.

Dicen los heridos.

Refieren los heridos procedentes de los Dardanelos que se han librado muchos combates que se han decidido por ataques á la bayoneta, resultando más heridos de arma blanca que de arma de fuego, dándose el caso en uno de los ataques en que hicieron á los turcos más de dos mil bajas, resultaron 52 muertos y 195 heridos de los ingleses, todos con lesiones producidas por bayoneta.

También dicen que han recogido algunos muertos de los soldados de los ejércitos aliados que habían sido mutilados por los turcos, produciendo indignación las iniquidades cometidas con los cadáveres, pero no consiguiendo amedrentar á las tropas, que cada día sienten más elevado espíritu y mayores ánimos para la lucha.

El carbón para las escuadras.

Durante la última semana ha facilitado el Almirantazgo de Gibraltar 30.000 toneladas de carbón á los buques de guerra y de otras clases, pero que prestan servicio al Gobierno inglés.

Desde el exterior del puerto parece que algunos almacenes de carbón mineral han quedado vacíos; pero se sabe que, á pesar de la enorme salida de dicho combustible, quedan grandes existencias, con las que por mucho tiempo se puede surtir á una poderosa escuadra.

Cañones de sitio.

Han zarpado con rumbo á los Dardanelos dos buques de gran tonelaje, que transportan algunos grandes cañones de sitio.

Esperando heridos.

Se espera la llegada de una nueva expedición de heridos procedente de los Dardanelos, para los que se está preparando alojamiento, destinando á nuevos hospitales los edificios que recientemente se construyeron para cuarteles en la parte Sur de la plaza, con arreglo á las más estrictas prescripciones de higiene.

La vigilancia inglesa.

Nuevamente se extrema la vigilancia en Gibraltar, llegando á veces á exigirse á los españoles que entran en la plaza los documentos que identifican su personalidad.

También son vigiladas escrupulosamente las embarcaciones de toda clase que navegan tanto por la bahía como por aguas próximas á Gibraltar.

No ha resultado cierto.

Al medio día se dijo que habían sido rescatados los marineros apresados por los moros pertenecientes al buque petrolero inglés que embarrancó en Punta Siry; pero no se ha confirmado, sino que, por el contrario, se sabe que siguen en el cautiverio.

EN MADRID

Noticias é impresiones

Rumania seguirá neutral.

Las conversaciones todas giraban en estos días alrededor de la actitud que adoptaría Rumania una vez que Italia interviniese en el conflicto armado.

Nuestros informes nos permiten decir que hoy se reunirá el Consejo de ministros rumano, y que en esa reunión se acordará á propuesta del Presidente del Gobierno, mantener la más completa neutralidad.

Se asegura que la actitud de dicho jefe del Gobierno, en cuanto á extremo tan importante, es irreductible.

Lo que dice nuestro Gobierno

A medio día, cuando los periodistas visitaron al Sr. Dato, como á diario lo hacen, se hallaba con éste en su despacho el ministro de Estado.

El marqués de Lema fué á comunicar al Presidente del Consejo todas las noticias de carácter oficial que hasta esa hora había recibido acerca del conflicto entre Italia y Austria.

Según esos informes, esta noche, á las ocho, partirán de Roma los trenes en que regresan á su nación los embajadores de Austria acerca del Quirinal y de la Santa Sede.

Es, asimismo, oficial la declaración de guerra de Italia á Austria, como también el que hoy da por comenzado Italia el estado de guerra con dicha nación.

España se ha encargado de los intereses de Austria en Italia.

Respecto de la declaración de neutralidad por parte de España, con relación á las dos naciones que entran ahora en la contienda, se hará oportunamente, y ni que decir tiene que España mantendrá la neutralidad más absoluta, conforme lo viene observando hasta aquí.

Informaciones de provincias

PROPAGANDA POLITICA

Los mauristas en Huelva

El mitin.

HUELVA. (Domingo, noche.) Ha estado muy concurrido el mitin maurista celebrado en el teatro Mora, viéndose á muchos obreros.

En los alrededores del local habían sido adoptadas grandes precauciones.

Comenzó el acto por la presentación de los oradores, que hizo el Sr. Mora Romero, al mismo tiempo que exponía el credo del partido.

Algunos espectadores alborotaron, y fueron expulsados del local.

El Sr. Colom ensalzó al Sr. Maura, diciendo que no es enemigo del proletariado, sino que por el contrario, como lo tiene demostrado, es el primer demócrata y el político más amigo de los obreros.

A continuación el Sr. Gamazo dice que los mauristas quieren que gobierne la Verdad, y que D. Antonio Maura es más liberal que político alguno.

Es interrumpido con algunas voces.

Terminó diciendo que el único estímulo de los mauristas es el engrandecimiento de la Patria.

El Sr. Bol, concejal sevillano, critica al Gobierno y excita al pueblo á que vele por sus intereses.

Comienza el Sr. Ossorio por decir que los mauristas son idealistas y no personalistas, hasta el punto de que si el Sr. Maura desertase de su puesto, los mauristas serían los primeros en combatirle.

Del público salen voces que interrumpen al orador, y el Sr. Ossorio dice que jamás los mauristas interrumpen en los mítines y respetan todas las ideas cuando se mantienen sinceramente.

Se extiende en consideraciones acerca de la ley de Administración local.

Critica á los diputados que van al Extranjero á insultar á España.

Afirma que el Monarca no puede ni debe variar el eje de la política española.

Censuró que el Gobierno no haya obtenido satisfacción por los españoles fusilados en Lieja y Méjico.

Una voz del público dice: «¿Y los que fusilasteis en Barcelona?»

Recoge la alusión el orador y la contesta en un enérgico párrafo.

Terminó fustigando las dictaduras, haciendo alusión á las de Porfirio Díaz en Méjico, y Pimenta de Castro en Portugal.

Ovación.

El desfile fué muy ordenado.

Tres penas de muerte

Juicio por jurados.

CASTELLON. (Lunes, tarde.) Ha empezado el juicio por jurados contra los vecinos de Villarreal Manuel Mulet Ortell, su hijo Manuel y Rosa Jovani Selma, acusados del asesinato de Francisco García Broch.

El hecho acaeció en octubre de 1910, dándose entonces la versión de que el crimen se había cometido en la carretera de Borriols, cuando el interfecto se dirigía á vender telas.

El delito estuvo impune durante dos años.

Después le benemérita tuvo confidencia reservada y averiguó quiénes eran los autores.

El fiscal, calificando la causa, dice que la procesada Rosa vivía maritalmente con el interfecto desde hacía catorce años, y que, impulsada por los celos, concertó su muerte con los procesados por el precio de 500 pesetas.

El crimen fué cometido en la propia casa de la víctima, y la procesada obligó á su hijo Angel á que cargara con el cadáver del padre y lo sacara al campo, diciendo luego en Borriols que unos malhechores le habían dado muerte en el camino.

El Angel resistióse; pero los procesados entonces le amenazaron con matarle, é hizo lo que le exigían.

El fiscal pide pena de muerte para cada uno de los procesados.

La causa despierta gran interés, y frente á la Audiencia hay un gentío enorme.

Defiende á Rosa D. Fernando Gasset; á los otros dos procesados D. Manuel Breva.

Los procesados niegan su participación en el crimen.

El primer testigo que ha declarado ha sido Angel Jovani, el cual también ha negado cuanto dijo en el sumario, ordenando el fiscal que se le leyeran sus declaraciones.

LOS MINEROS ASTURIANOS

PROBABLE HUELGA GENERAL

OVIEDO. (Lunes, mañana.)

Ya se han hecho públicos los datos oficiales del resultado de la votación d elos mineros para decidir si debían aceptar las proposiciones y concesiones de los patronos ó ir á la huelga á primeros de junio.

Tomaron parte en la votación el 60 por 100.

Se declararon partidarios de la huelga 4.727, y en contra, 31.

Todos son de las cuencas de Leredo.

Faltan datos que no alterarán el resultado de la votación.

El gobernador se muestra optimista á pesar del resultado de la votación, y sus impresiones son de que los mineros no irán á la huelga.

Los obreros, caso de ir á la huelga, no abandonarán el trabajo, según la ley, hasta el 1.° de junio.

Se han adoptado las medidas consiguientes.

ANDALUCIA

El Centenario de Cervantes.

SEVILLA. (Domingo, noche.) Reunida la Junta del Centenario de Cervantes ha acordado que entre los festejos que se celebren en Sevilla figure el de colocar una lápida en la casa donde Cervantes vivió.

El Ayuntamiento y la Diputación contribuirán á la fiesta.

Conservadores y liberales.

Ha regresado de Madrid el jefe local de los conservadores, D. Tomás Ibarra, quien dice que ha manifestado al Gobierno que los pactos que habían sido establecidos entre los liberales y conservadores han quedado rotos á consecuencia de la elección de cargos en la Diputación.

El Gobierno, de acuerdo con las peticiones formuladas por los conservadores, ha destituido á los alcaldes de Lora y Estepa, que eran liberales.

D. Ricardo León.

MALAGA. (Domingo, noche.) Ha llegado D. Ricardo León, con objeto de descansar unos días.

La noticia de su llegada se extendió rápidamente, y pronto comenzaron á acudir á visitarle infinidad de amigos.

Peregrinación al Santo Rostro.

BAILEN. (Lunes, tarde.) Para el día 31 del actual está decidida la peregrinación al Santo Rostro, de Jaén, iniciada por el párroco doctor García Fernández, y que ha de resultar un acto piadoso solemnísimo.

La capital se propone también que la peregrinación resulte una gran fiesta religiosa.

Al ministro de Fomento.

La carretera de la estación continúa siendo una verdadera pista de obstáculos, por su mal estado.

Es urgentísimo que el señor ministro de Fomento ordene que sea arreglada.

Así lo espera este vecindario.

CATALUÑA

Entierro del conde de Vinatesa.

LERIDA. (Domingo, noche.) Se ha verificado el entierro del senador vitalicio don Miguel Agelet, conde de Vinatesa.

El acto ha sido una imponente manifestación de duelo.

Presidieron el duelo las autoridades y la familia y asistieron personas de todas las clases sociales y de todos los colores políticos.

Fiestas religiosas.

REUS. (Lunes, tarde.) Ha resultado entusiástico el homenaje á la Virgen de la Misericordia, asistiendo 10.000 personas.

Presidió el acto el arzobispo de Tarragona, que pronunció un elocuentísimo discurso, siendo ovacionado.

Coronada la Virgen, la multitud aplaudió con gran entusiasmo.

La fiesta de las espigas también resultó muy solemne.

El prelado bendijo los campos, pronunciando elocuentísima plática.

También hablaron otros oradores.

Deportes.

BARCELONA. (Lunes, tarde.) Esta tarde, á las cinco, empezará el segundo partido de *foot-ball* entre el equipo Barcelona y el Athletic, de Bilbao.

Hay mucha expectación por conocer el resultado.

En el partido de ayer quedaron á cuatro *goals* Barcelona, por dos Bilbao.

La festividad de hoy.

Hace un día espléndido.

Como en Barcelona el día de hoy es considerado como festivo, la ciudad presenta el aspecto de tal.

Los paseos y calles están concurridísimos, especialmente de forasteros, que por tradición visitan la ciudad en estos días.

En cambio son en crecido número los vecinos que se ausentan para pasar estos días en el campo.

Los alrededores de Barcelona están llenos de gente.

Los tranvías salen atestados en dirección al Tibidabo y pueblos inmediatos.

Los paquetes postales.

Una Comisión de fabricantes, presidida por el Sr. Monegal, ha visitado al gobernador para pedirle se interese con el Gobierno respecto al restablecimiento de los paquetes postales con las naciones en guerra, en lo que se refiere á la importación de agujas de todas clases, desde las que se usan en las fábricas hasta las de uso doméstico.

De no poder venir con rapidez las agujas necesarias, se iniciará una crisis en muchas fábricas, por carecer de este artículo, considerado primera materia.

Toros.

A las cuatro empezará en la Plaza de Toros de las Arenas una corrida, con ganado de Miura, hoy Sotomayor.

Serán lidiados por Fortuna, Amuedo, nuevo en Barcelona, y Marchenero.

Los carlistas.

Hoy son esperados de Montserrat los *requetés* que ayer mañana salieron para aquel monasterio.

No se tiene noticia de que en la estación haya ocurrido, hasta ahora, incidente desagradable de ninguna clase.

Los individuos del *requeté* entraron en la plaza del Monasterio, formados, al mando de sus jefes, siendo revistados por el jefe regional del partido y otros conspicuos que allí se hallaban.

Por la tarde celebraron un mitin en la plaza de la Fuente de Degotall, pronunciándose apasionados discursos.

Por la noche regresó á Barcelona el jefe regional.

Huelgas.

El gobernador ha manifestado que ha quedado disuelto el Comité director de la huelga que hace un par de meses venían sosteniendo los obreros textiles de una fábrica de San Ginés de Vilasar.

La Orquesta Sinfónica.

De Gerona comunican que la recepción que se tributó á la Orquesta Sinfónica de Madrid en aquella ciudad fué muy entusiasta.

Aguardaban en la estación el gobernador civil, el alcalde, los concejales y mucho público.

En obsequio á la orquesta, una banda militar dió un concierto en el paseo de la Dehesa.

Después se celebró un banquete, dedicado por el Ayuntamiento á la Directiva de la Sinfónica.

Unamuno y los alemanes.

El presidente del Ateneo enciclopédico popular ha recibido del Sr. Unamuno una carta en la que dice hay que luchar contra la «kultur» alemana, porque si Alemania, lo que no es de creer, venciese, quedaríamos reducidos á la condición de chicos aplicados protegidos por ellos.

Termina diciendo que ante todo y sobre todo es español, y no necesita tutelas ni protecciones.

CONTRA LA CALVICIE

existe solamente un verdadero remedio: «Elixir Jonasil», del sabio doctor Jonas. Este incomparable preparado, de fama universal, para la caída del pelo radicalmente en pocos días, dando nueva vida á las raíces enfermas. De venta en las buenas Perfumerías y Farmacias. Pesetas, 10 la botella.

GALICIA

El acorazado «España».

VIGO. (Domingo, noche.) Se ha recibido un telegrama de Lisboa anunciando que el acorazado *España* llegará aquí el próximo martes, de madrugada.

Pidiendo trabajo para el Ferrol.

FERROL. (Lunes, tarde.) De no concederse urgentemente nuevas construcciones al Arsenal, el Ayuntamiento no podrá continuar por mucho tiempo socorriendo á los obreros sin trabajo, por agotamiento de los créditos disponibles, quedando muchas familias en la miseria.

Hoy se telegrafió al Sr. Dato, rogándole que haga se activen los expedientes y se abrevien los trámites para comenzar en seguida en el Astillero las obras comprendidas en la ley de bases navales.

También se ruega en el telegrama al señor Dato autorice á la Sociedad Española para construir buques mercantes.

En igual sentido se ha telegrafiado á los ministros de Marina y de la Gobernación.

Las pruebas del «Jaime I».

Con excelente resultado ha comenzado el período de pruebas del acorazado «Jaime I».

Mañana hará las de máquinas sobre amarras.

Luego saldrá fuera del puerto para hacer las de velocidad.

Embarcaciones naufragadas.

El ayudante de Marina de Laredo telegrafía que han naufragado en aquellas aguas dos embarcaciones pesqueras, habiéndose ahogado los seis marineros que las tripulaban.

Agua de Cabreiroá

Facilita grandemente la expulsión de cálculos.

VALENCIA

La Fiesta de la Flor.

VALENCIA. (Domingo, noche.) Ha constituído la Fiesta de la Flor un éxito para la Junta de damas, y muy especialmente para su presidenta, esposa del alcalde, que ha sido la principal organizadora.

En las calles, mucho público, y rivalizando para aumentar la recaudación las señoritas de la aristocracia.

La recaudación en las puertas de las iglesias ha sido importante.

El total de lo recaudado excederá de 21.000 pesetas.

No ocurrió más incidente que la caída de una señorita del carruaje en que iba para hacer la cuestación.

Terminó la fiesta á las dos de la tarde.

Una huelga.

Los obreros peineros se han reunido en asamblea, acordando rechazar las bases de arreglo de la huelga formuladas por los patronos.

El paro será general en el oficio.

Inundación en Buñol.

Ha causado el temporal grandes estragos en Buñol, donde se convirtieron las calles en ríos.

También causó desperfectos en el puente de la carretera provincial y en la línea férrea de Valencia, donde se han hundido varios terraplenes, obligando á establecer transbordo, que durará varios días.

Algunas casas de la carretera se inundaron.

VASCONGADAS

Obrero muerto.

SAN SEBASTIAN. (Domingo, noche.) En la fábrica Guipuzcoana, de Tolosa, ocurrió un triste suceso, del que fué víctima el obrero Pedro Alba.

Haciendo maniobras con varios vagones tuvo la desgracia de ser arrollado por uno de ellos, produciéndole contusiones, á consecuencia de las cuales falleció á las siete horas.

La Sinfónica de Barcelona.

Hoy ha dado la Sinfónica de Barcelona el segundo concierto, obteniendo los ejecutantes otro éxito.

La Asociación de Profesores de Música de San Sebastián obsequió con un té á los profesores catalanes.

Mañana irán á Bilbao los citados profesores catalanes.

Regreso del gobernador civil.

Ha regresado de Madrid, haciéndose cargo del Gobierno de la provincia, el señor marqués de Atarfe.

AVISOS UTILES

RECOMENDAMOS

los Chocolates, Tés, Cafés de J. Díez y Díez. Barquillo, 30.—Madrid.

PARA COMPRAR

vajillas de loza-porcelana y cristalerías de todas clases, recomendamos la antigua Cartuja de Sevilla.

ESPARTEROS, 3.—MADRID

JOYERIA SAINZ

La más artística y económica.

ALCALA, 14 (CHAFLAN EQUITATIVA).

HARINA LACTEADA NESTLÉ

50 años de ÉXITO

Pídase en todas las Droguerías y Farmacias

ALIMENTO COMPLETO PARA NIÑOS

(c) Ministerio de Cultura

INFORMACIONES DE MADRID

PARA MAÑANA

Calendario y santoral

Martes 25 de mayo de 1915.

Sale el Sol á las 4,51.
Se pone á las 19,33.
Sale la Luna á las 15,43.
Se pone á las 2,10.

SANTORAL.—Santos Gregorio VII y Bonifacio IV confesor y Urbano I, mártir, Papas; San Dionisio, obispo y mártir; Santos León y Genadio, confesores, y la Beata Sofía María Barat.

SAN URBANO, Papa y mártir.

Urbano nació en Roma.

Sucedió á Calixto en la Silla de San Pedro.

Dispuso que los fieles recibieran la confirmación de manos del obispo, y fué el primero que usó patenas y cálices de plata.

Fué preso, y después de azotarle cruelmente, fué degollado en el año 233.

FÁBRICA DE CUELLOS Y PUÑOS
de la marca del León. Los más acreditados por su duración y forma. **The Sport. Sevilla, 16.**

SECCIÓN OFICIAL

LA «GACETA»

Sumario.

GOBERNACION.—Real orden disponiendo se anuncie en este periódico oficial las subastas para la construcción y explotación de Centros telefónicos urbanos en Monforte de Lemus, Betanzos, Cabeza de Buey, Durango, Guadix, Haro, Tudela, Vinaroz y Baza.

ADMINISTRACION CENTRAL.—*Estado.*—Subsecretaría.—Asuntos contenciosos.—Anunciando el fallecimiento en Port au Prince del súbdito español D. José Font y Alsina.

Hacienda.—Dirección general de lo Contencioso del Estado.—Resolviendo expedientes incoados en virtud de instancias solicitando exención del impuesto que grava los bienes de las personas jurídicas.

Instrucción pública. — Subsecretaría.—Ascensos de personal administrativo dependiente de este ministerio.

Fomento.—Dirección general de Obras públicas.—Aguas. — Resolviendo instancia de D. Ramón Gussinyer solicitando autorización para estudiar el proyecto de dos pantanos y un canal en la provincia de Gerona.

LA LECHE CONDENSADA
y MANTEQUILLA «LOS PIRINEOS» (Guernica) son los productos mejores y más frescos, preferidos por el público inteligente. De venta en Casa Prast y principales establecimientos. Dep.° Hernán Cortés, 14. T.° 5.307.

UNA RECEPCION

DON JOAQUIN FERNANDEZ PRIDA

Academia de Ciencias Morales.

Ayer tarde se verificó en la Real Academia de Ciencias Morales y Políticas la recepción del Sr. D. Joaquín Fernández Prida.

Presidió el Sr. Groizard, sentándose á su derecha el obispo de Madrid-Alcalá, y á su izquierda, el ministro de Fomento.

Asistieron los académicos Sres. Azcárate, Santa María de Paredes, Sanz Escartín (D. E.), Hinojosa, Sánchez Román, Osma, marqués de Figueroa, Ureña, Bonilla, Conde y Luque, conde de Torreánaz, duque de Mandas, Salcedo y Ruiz y Assins Palacios.

También concurrió el académico correspondiente Sr. Rivas Groott, y los Sres. Tormo, Gómez Ocaña, Montejo, Piñerúa, Rivera, Begas, Altolaguirre, Cortezo, Cortazar, Beltrán Avilés y Rodríguez San Pedro, de otras Academias.

Dió lectura á su discurso el Sr. Fernández Prida, comenzando por dedicar un homenaje á su antecesor en la Corporación el marqués de Pidal, y pasa luego á desarrollar el tema escogido, que es de la más palpitante actualidad: «La crisis del Derecho internacional.»

El discurso del Sr. Fernández Prida fué contestado con otro no menos elocuente por el marqués de Figueroa.

Después se adjudicaron los siguientes premios y accésits:

A D. L. Víctor Paret, premio (2.500 pesetas en metálico, medalla de plata, diploma y 200 ejemplares de su obra) en el concurso ordinario de la Academia, acerca del tema «Encarecimiento de la vida en los principales países de Europa, y singularmente en España. Sus causas».

A D. Francisco Alabert y á D. Gervasio de Artiñano, accésits en el mismo concurso.

Don Julián Juderías, D. Angel María Camacho y Perea y D. Gervasio de Artiñano, premios por sus Memorias en el concurso acerca del tema «Estudio crítico de las doctrinas de Jovellanos en lo referente á las Ciencias Morales y Políticas».

A D. Hilario Yaben y D. Enrique G. Rendueles, accésits en el mismo concurso.

Don Pedro Ibarra y Ruiz, premio (2.500 pesetas en metálico, medalla de plata, diploma é impresión de la obra) por su Memoria acerca de «La institución del riego de Elche y origen de sus aguas».

Don Juan Gómez Acebo y Modet, premio del conde de Toreno (4.000 pesetas en metálico, diploma y la impresión de la obra) por su Memoria acerca de tema «Origen, desarrollo y transcendencia del movimiento sindicalista obrero».

Don Hilario Yaben, premio del conde de Torreánaz (2.000 pesetas en metálico, diploma y la impresión de la obra) por su Memoria acerca del tema «Exposición y crítica del llamado intervencionismo del Estado».

A D. Pedro Castañeiras, accésit en el mismo concurso.

Premios á la virtud en el concurso de la Fundación del Sr. D. José Santa María de Hita; 500 pesetas en metálico y diploma á cada una de las personas siguientes:

Don Siro Rico Ceballos, D. Antonio Marín Cañizares, María Pons y Solé, Srta. Concepción de María Alfaro, Victoriana Calabia y Oñaederra y Srta. Virginia García Rodríguez.

A todas ellas las ha considerado la Academia comprendidas en la regla primera de la convocatoria á dicho concurso, según la cual se concedería un premio á la persona que, á juicio de la Academia, debiera ser preferida entre las que, siendo de condición humilde, acreditase acciones virtuosas que demostrasen el amor familiar, la abnegación, la probidad, la resignación ante desgracias y cambios de fortuna; una conducta, en fin, que probase la elevación de espíritu y el sentimiento del deber en grado que debiera estimarse como ejemplar y extraordinario.

OMNIBUS Y BERLINAS

La Sociedad Anónima de Omnibus de Madrid presta los servicios de ómnibus y berlinas para las estaciones férreas en condiciones inmejorables.

Los pedidos, en los despachos centrales de la calle de Alcalá, 12 moderno, y Mayor, 32. **Teléfono 808.**

CENTRO DE INSTRUCCION COMERCIAL

Conferencia de la señorita María Jardiel Poncela

Ayer domingo 23 se ha verificado la anunciada conferencia que, sobre el interesantísimo tema «El árabe vulgar y la necesidad de propagar su estudio en España», habla de dar la culta alumna normalista Srta. María Jardiel Poncela.

Lo importante del tema no podía ocultarse á cuantos leyeron el anuncio, dada nuestra presente actuación en Marruecos, y el salón de actos del Centro se vió muy concurrido, sobresaliendo hermosas señoritas, para las que dedicaba especial lugar en su disertación.

Estudió la importancia comercial de la zona española en Marruecos, esencialmente Melilla, analizando los hechos estadísticos, que señalan una preponderancia económico-comercial de Inglaterra, Francia y Alemania sobre España, y al efecto, leyó la estadística del comercio de importación y exportación en Melilla de los años 1913 y 14, que, con otros muy interesantes y necesarios datos para el comerciante español, publica el *Boletín del Centro de información comercial del ministerio de Estado.*

Demostró la necesidad del conocimiento del árabe vulgar para llevar á cabo una perfecta colonización, extendiéndose en curiosas consideraciones psicológicas respecto á la simpática atracción que rodea á las personas que en país extranjero hablan á los naturales en su propia lengua, no exenta de cierta admiración en los países atrasados. El militar, el diplomático que pueden entenderse *mano á mano* con los indígenas, ganan un prestigio que asegura el triunfo, y si á esto se une que las mujeres del comerciante, del diplomático y del militar, únicos factores éstos capaces de llevar la civilización á un pueblo, hablan á las mujeres moras en su misma lengua, ganan su espíritu por esta sugestión, y la victoria es un hecho. ¿Qué seguridad de ánimo daría un comerciante español á un comprador árabe proponiéndole un negocio por intermedio de otro? ¿Cómo tendría respetabilidad y dominio un militar que arenga á sus soldados por boca de un tercero? ¿Y cómo llevar el convencimiento de los propios sentimientos al ánimo de un diplomático que escucha por medio del intérprete? El comerciante, el diplomático y el militar que obren directamente en Marruecos harán labor poco fecunda mientras no se autoricen á sí mismos por esta simpatía del lenguaje.

No olvidó á sus compañeros, las maestras y maestros, llamados á ocupar en tales actuaciones la más grandiosa y sublime labor civilizadora que un pueblo puede ofrecer á otro: la enseñanza. E hizo resaltar lo infructífero del trabajo que realizase un maestro no conociendo á la perfección el idioma de aquellos á quienes enseñara.

Hizo gala de sus conocimientos filológicos al explicar la fonética del árabe con relación á la de otros idiomas. Y, por último, dedicó frases de gratitud á los maestros que la impusieron en el conocimiento del árabe, muy especialmente al Sr. Mobily Güitta, y dió por terminado su trabajo.

La transcendencia del acto y su propio resultado nos ahorran frases encomiásticas que se acostumbran á usar en estos casos, y la Srta. Jardiel tenga la seguridad de que siempre la recordará, entre aquellos á quien se admira, el distinguido y numeroso público que acudió á escucharla, que, por lo pronto, premió su labor con sinceros y nutridísimos aplausos.

CHANTILLY

Selecto chantilly en cajitas, pasteles y postres; exquisitos quesos de chantilly.
Helado de chantilly.
Yoghourt, leche cuajada búlgara, recomendada por todas las eminencias médicas.
Casa de moda.
LA INDIA, Montera, 12, teléfono 4.169.

ESTE DIARIO NO PERTENECE AL "TRUST"

LAS SUBSISTENCIAS

Caminando á oscuras

Cuando fué discutido en el Congreso de los Diputados el asunto, hablé de ello con toda claridad. En síntesis, afirmé que todo cuanto se hablaba acerca de subsistencias era fantástico, por la razón sencilla de que no hay estadísticas. Y no habiendo estadísticas, todo razonamiento cae por su base. ¿Cómo va un ministro, un diputado, un periodista, un ciudadano cualquiera, á estudiar el problema de las subsistencias, si comienza por no saber el número de españoles que habitan la Península? ¿Cómo no errar, por muy buena voluntad, por mucho patriotismo que se tenga, si además de no saber el número de españoles, no se sabe tampoco á ciencia cierta la cantidad de frutos sembrados, plantados y recolectados, ni el número de animales alimenticios?

Por eso, un problema fácil, sencillo, elemental, para los países que lo pueden plantear con datos exactos, es un problema complicado para los países que, como España, no tienen exactas estadísticas de producción.

Esa es la razón de que yo sostuviese la teoría de que lo primero, lo urgente, lo indispensable, era hacer la estadística, estadística que podía ser hecha en menos de una semana, con sólo haber decretado, con severa penalidad para los ocultadores, que los secretarios de Ayuntamiento las realizasen, enviándolas á las cabezas de partido para las sumas parciales, las cabezas de partido á los Gobiernos de Provincia, para las sumas provinciales, y los Gobiernos de Provincia al Ministerio de la Gobernación, para la suma nacional.

Esto es de sentido común; pero se ha preferido proceder al buen tun tun, y á la hora presente, ni se sabe el número exacto de españoles que comen, ni el de productos que pueden ser comidos.

*

España es paradójica. En el resto del Mundo, la tendencia de los pueblos es aumentar su población real, diciendo que tienen más vecindario del que en realidad tienen. En España sucede al revés, y pueblos y ciudades hacen cuanto pueden por disminuirla. La razón ya no es paradójica: es razón de sentido común. El Estado cobra el cupo de Consumos con arreglo á la población, y... ¡los pueblos se defienden ocultándola! Eso, unido al miedo que tiene todo ciudadano á verse inscripto en censos, por creer que al día siguiente **le van á pedir algo**, hace que la población española exceda en tres ó cuatro millones de lo que el Censo de Población consigna.

Falso el primer término del problema, que es el número de estómagos que llenar, todo razonamiento será falso, pues no es lo mismo calcular las subsistencias que necesitan veintidós millones, por ejemplo, que diez y ocho.

*

Las demás estadísticas son aún más falsas que la de Población. El español tiene terror instintivo á declarar su riqueza, sea la que fuere. Por instinto defensivo contra un Fisco implacable que lo abruma, defrauda cuanto puede, y para defraudar, oculta. Y por ese mismo instinto defensivo, oculta hasta aquello que no está gravado, por miedo á que, declarándolo, se le ocurra á un ministro gravarlo. Y si á ese instinto de ocultación sumáis el otro instinto de matutear y contrabandear, resultará que todos los sumandos estadísticos son falsos: falso el sumando de la declaración individual, falso el de la declaración de consumo, falso el de la declaración de aduana, falso el de la declaración de producción.

El fabricante, oculta; el minero, oculta; el labrador, oculta; el ganadero, oculta; el almacenista, oculta; el exportador, oculta; el importador, oculta, y ocultan todos **á la fuerza**, por ser el único medio de poder vivir.

De todo ello resulta, que si falso es el término del problema que se llama consumo, más falso es aún el otro término que se llama producción. Y como consecuencia fatal se deduce, que ni Salomón, en el Ministerio de Hacienda, sería capaz de resolver el problema con exacta solución.

*

Tengo al Sr. Bugallal por uno de los hombres más honrados, más inteligentes, más estudiosos y de más buena voluntad que han ocupado el Ministerio de Hacienda; pero el Sr. Bugallal es una nueva víctima de la falta de estadísticas y de los egoísmos de todos. Si hubiese estadísticas verdad, podría resolver cada uno de los problemas en cinco minutos, acertando siempre. Sin estadísticas, y por mucho que estudie los problemas, caminará siempre á ciegas. Y á ciegas caminaremos todos los españoles.

Los intereses del productor y del consumidor son opuestos. El labrador quiere vender el trigo caro; pero al comprar pan se quiere barato. El ganadero quiere vender ganado y lana á precio de oro; pero se quiere comprar la carne y las telas baratas. El fabricante de papel quiere que el papel vaya caro; pero el comprador de libros y periódicos quiere que el precio no sea aumentado. La España productora, en una palabra, quiere aprovechar las circunstancias para vender caro, y la España consumidora quiere comprar barato. ¿Arreglaría esto Salomón?

Y aun hay más. El que vende **lo suyo** caro, quiere comprar **lo ajeno** barato. ¡Yo he visto á un rico propietario, que había cobrado por su cosecha un sobreprecio de 60.000 pesetas—¡fijaos bien que digo sobreprecio!,—armar un escándalo monumental por la subida del precio de la carne!

Quiere todo esto decir que el problema es complicadísimo, que carecemos de datos para estudiarlo á conciencia, y que sin estadísticas no se hará otra cosa que ir de tropiezo en tropiezo.

*

Ahora mismo se le ha planteado al señor Bugallal el problema de la patata. Los cosecheros dicen que sobran; los consumidores afirman que van muy caras. ¿Hay derecho para arruinar al cosechero? ¿Hay derecho para expoliar al consumidor? Perogrullo contestaría que no hay derecho ni á lo uno ni á lo otro. El ministro habrá dicho lo mismo, y habrá dicho bien; pero como el ministro no sabe, ni puede saber exactamente, el número de toneladas de patatas que hay en España sembradas, ni el número de las que serán recolectadas, correrá riesgo de equivocarse, aun cuando su deseo sea el de acertar.

¿Cómo, pues, en estas condiciones vamos á atacar á un ministro que permite exportar cuando los productores le afirman que sobra producción y que el precio de la cosecha es bajo? ¿Va á cargar con la responsabilidad de impedir que vendan su cosecha de patata á quienes ya perdieron las cosechas de naranja, de limón, de hortalizas?

*

El problema es dificilísimo. Y cuanto más se estudia, menos se comprende. España no ha exportado este año frutas, legumbres y hortalizas, y todo ello va por las nubes aun cuando en los centros productores esté barato. Los barcos que salían llenos de uva, de cebolla, de ajos, de tomates, de pimientos, de patatas, no navegaron á fines de 1914 y principios de 1915; el tráfico por trenes quedó interrumpido en agosto de 1914; la Compañía de M. Z. A. no admite facturaciones para Francia por no tener las líneas francesas material y haber tenido detenidos más de 1.000 vagones de naranja; todos esos productos quedaron en España, y, por lo tanto, sobraban. ¿Habéis notado la baja? ¿Acaso no pagáis todo más caro que nunca?

Pues si todo eso es cierto, y lo es, será necesario buscar la razón de la carestía, no en la falta de productos, sino en otras causas. Y esas causas no son otras que la organización de los mercados de España y la desorganización municipal. Al amparo de ésta, que no sabe regular, vive la otra, que sabe abusar.

*

Mírese por donde sea mirado, este problema no es otra cosa que un problema de estadística. El ministro de Hacienda no debe tener otra función que la de decretar, según estadística, si un producto puede ó no ser exportado, y en qué cuantía. Lo otro, lo relativo á la regulación del precio, es función municipal, y esa función es tan sencilla, tan clara, tan de sentido común, que para ponerla en ejercicio no es necesario más que una cosa: querer.

No se canse el Sr. Bugallal. Mientras los alcaldes de los pueblos chicos sean criados de los señores que tienen el trigo en los graneros, y los alcaldes de los pueblos grandes no se atrevan á regular los precios de los artículos de primera necesidad con tiendas municipales, el mal no tendrá remedio. Y mientras no lo tenga, irán las patatas á tres pesetas arroba, aun cuando los labradores las vendan á peseta, sucediendo lo que siempre ha sucedido, y que en términos categóricos no es otra cosa que un robo legal, consentido por las autoridades municipales, á ciencia y paciencia del sufrido vecindario español, víctima perpetua de los alcaldes de Corte, de Ciudad, de Villa y de Cortijo.

JUAN DE ARAGON

ZOTAL inglés es el verdadero y más eficaz desinfectante.
Ojo con las imitaciones de esta marca.

Los aspirantes á telegrafistas

Una Comisión de opositores á Telégrafos aprobados en las últimas oposiciones nos ha visitado, rogándonos apoyo para una razonada instancia que presentaron al ministro de la Gobernación solicitando ampliación del número de plazas que han de adjudicarse con arreglo á las condiciones de la convocatoria.

Es de esperar que esta gracia sea concedida por el ministro, ya que existe el precedente de haber sido otorgada en las tres últimas convocatorias.

Figura en la relación elevada por el Tribunal á la Dirección general del ramo un candidato con 24,75 puntos en el primer ejercicio, y dos en el segundo con 24, así que la equidad aconseja dicha ampliación, que ya que no alcance á todos, como fuera de desear, comprenda, cuando menos, á aquellos que en dicho primer ejercicio obtuvieron 24,75 puntos, y 24 en el segundo, puesto que han demostrado tener tanta aptitud como los futuros oficiales próximos á ingresar en la Escuela general de Telegrafía.

La Exposición de Bellas Artes

VII

Recorriendo las salas.

La recompensa obtenida por Alvarez Sala no puede ser más merecida. En otras Exposiciones se había destacado ya con sus soberbios lienzos, tan sinceros y magníficos, y estaba desde hace tiempo en primera fila; el jurado del certamen actual le otorgó una medalla de oro; al fin se le hace justicia. La obra maestra presentada ahora por este ilustre artista se titula *El pan nuestro de cada día.* Sobre el mar como fondo, de aquietado oleaje, asoman en los diversos términos de la izquierda las popas de las barcas pesqueras, y como tema primordial del cuadro se ofrece la acción en una de éstas. La acción no puede ser más sobria y sencilla: los tripulantes han venido hacia popa, y presididos por el patrón se disponen á la comida. Hay en el lienzo ocho figuras agrupadas con una naturalidad asombrosa, y todas ellas, sólidamente dibujadas y pintadas de mano maestra, forman en su conjunto y actitudes un grupo de realismo impresionante. La propiedad del cuadro transciende á sus menores detalles, y los tipos de la gente de mar de las costas asturianas ofrecen un acabado estudio pictórico. Dentro de esa quietud del mar y dentro de la sencillez del asunto, el artista ha sorprendido un momento solemne; los hombres rudos, acostumbrados á internarse en ese mar donde saben que las fuerzas naturales desatan cóleras indomables contra las que nada pueden los hombres, guardan un significativo silencio, mientras el patrón, llevándose una mano á la boina encasquetada en su cabeza, parece que murmura: «El pan nuestro de cada día...» ¡Bien vale tan hermoso lienzo la primera medalla que ha obtenido!

De los cielos grises y las aguas obscuras, de los hombres que luchan á diario con la mar por el frugal alimento que se ve en el fondo de la barca de Alvarez Sala, vamos á contemplar esa gran mancha de luz y de color de Roberto Domingo. Es *Un coleo:* el piquero ha caído al descubierto; el toro se precipita, va á cornear, y mientras el diestro le echa el capote, otro torero colea á la fiera. Lo más notable de este cuadro es la luz intensa que de modo tan admirable ha acertado á reproducir en el lienzo el pintor Domingo. Todo es sol; pero un sol espléndido que hace más dorados los alamares, más brillantes las sedas y percales, y más candente la arena manchada de sangre. La parte anterior del toro, el escorzo del picador y el torero que hace el quite forman una mancha de color vigorosa, y la acción está compuesta con una intensidad de vida y de movimiento digna de toda alabanza. Roberto Domingo demuestra en este lienzo toda la fuerza de percepción y de asimilación que posee para triunfar con su bello y brillante impresionismo.

Julio Moisés F. de Villasante ha conquistado una segunda medalla con su *Camelia,* elegantísima y graciosa figura de mujer, ejecutada salvando todas las grandes dificultades que presenta la gamma de los blancos, y con su lienzo *Seminaristas de Vich,* de mucho realismo dentro de un género pictórico, que resbala sobre lo burlesco con suma habilidad para no caer en la caricatura. Es un pintor joven que promete por sus rápidos avances.

Si Rodríguez Acosta no fuera un maestro de sobra conocido, su cuadro titulado *Con el santo y la limosna* revelaría todo el dominio que tiene del color y del dibujo dentro del más puro clasicismo. No le exijamos á este artista nuevos procedimientos, ya que su técnica produce una figura tan notable como la de ese santero, modelo de naturalismo. Es uno de los cuadros que avaloran el certamen con el titulado *Abril,* del mismo artista.

José Robledano ha recogido certeras sensaciones del color en los paisajes bravíos del Guadarrama, y sus dos lienzos *Crepúsculo en la nieve* y *Las dehesas de Cercedilla* sorprenden por los fantásticos efectos de luz que el joven pintor ha trasladado al lienzo para que admiremos su original belleza. Con este amor á la belleza del natural, Robledano emprende el camino del éxito, y se ha ganado una recompensa muy merecida.

Toreros y paisanos, de Luis Huidobro, es una nota justa de color que muestra los progresos del artista. Las cuatro figuras del cuadro están muy bien estudiadas, y la pincelada es segura y sobria, de pintor que ve el natural en su verdadera coloración y que sabe encontrar esta coloración al hacer la mezcla en la paleta. Las figuras tienen mucho carácter dentro del asunto del cuadro. En el otro lienzo *Una morena,* Huidobro ha reproducido con notabilísima fidelidad la hembra de *Los Madriles,* airosa y esbelta, con su mirada firme y con su actitud achulapada y castiza.

El gran paisajista catalán Joaquín Mir expone en el presente certamen cuatro lienzos que confirman su bien cimentada fama en el género. Son admirables los empastes de este gran artista; la masa de color lo hace todo, á veces con una sola pincelada, donde por un arte supremo se ha moldeado ya la forma. *El gorjeo* y *La encina y la vaca* dan cabal idea del vigor de su colorido y de sus luces exactas, y en *Las viejas de la ermita* el pintor catalán aborda el estudio de la figura con su habitual técnica y obtiene un triunfo precursor de grandes obras, de obras maestras que arrancará del natural con la misma destreza que en el paisaje ha demostrado siempre tan gran artista.

J. DEL C.

LA VILLA DE PARIS
67, ATOCHA, 67. TELEFONO 6
ABRIGOS, VESTIDOS, SALIDAS DE TEATRO

2009 Ministerio de Cultura

LA ACADEMIA DE INFANTERIA

En los Ballesteros.

Más temprano que de ordinario, á las cuatro de la madrugada, se tocó hoy diana en Yébenes, pues la jornada había de ser dura.

Mientras se preparaba la columna, el cura párroco, hombre de gran ilustración y amable si los hay, me hizo ver la antigua iglesia de los Caballeros de Malta, mitad gótica y mitad mudéjar, con sus curiosas pinturas murales, y las calaveras de los maestres empotradas en los muros de la sacristía.

Emprendida la marcha por la carretera, á los ocho kilómetros nos desviamos para entrar, hacia la derecha, en el espeso y salvaje monte, por una calzada, abierta en otros diez y seis por la sección de obreros á las órdenes del capitán García Reyes; gracias al trabajo de la cual se pudo atravesar, aun con los camiones automóviles, por aquella espesura, en que abundan los conejos y perdices, los venados y los jabalíes.

Los muchachos, que hacen la marcha alegremente, adornan sus fusiles con blancas flores de la jara y con olorosas peonías, y á poco de entrar en el monte anuncia la exploración que se distinguen otras fuerzas. Son las dos compañías que, al mando del comandante Lara, vienen de Marjaliza.

Reunidos todos, se toma un almuerzo, compuesto de tortilla y chuletas fiambres, y continúa la marcha hacia el campamento, desde el alto de la Fuenfría, que ha sido el lugar de descanso.

Un episodio curioso ha ocurrido durante la marcha de las dos compañías desde Marjaliza. Un alumno enfermo, conducido por dos compañeros, se detiene ante la puerta de una humilde casa, de la cual salen unas mujeres que ofrecen al enfermo un asiento y una taza de hierbas aromáticas. Al darle gracias, exclama la más joven:

—Tengo un hermano soldado en Larache. ¡Quiera Dios encuentre quien le atienda si lo necesita; en su nombre lo hago yo!

Alrededor de la una, llega la columna al lugar denominado Los Ballesteros, porque es fama que hubo aquí un cuartel de estos hombres de guerra para escoltar al Rey Carlos III en sus cacerías.

Este lugar ha sido elegido en lo más sano y abrupto de la sierra, por considerarlo el más conveniente por sus condiciones sanitarias y militares por el coronel Marzo, que la ha recorrido á caballo toda ella.

A nuestra llegada nos decía, demostrando su satisfacción este excelente jefe, que todos sus cálculos habían ido saliendo á medida del deseo, siendo lo principal que, gracias á las marchas preparatorias, se había hecho esta última, muy penosa, sin el menor accidente ni incidente.

Ya en el campamento, se armaron rápidamente las tiendas, entre ellas la real, por esperarse la visita de D. Alfonso XIII; se construyeron mesas-zanjas de campaña, letrinas y otros servicios; se montó una estación telefónica, que comunica con la tienda real, con la del coronel jefe y con la altura, desde la cual se comunica en días claros con Yébenes; se establecieron las guardias, y poco después se distribuía una suculenta comida, preparada por una legión de cocineros y ayudantes, á las órdenes del capitán Vinader, que es una especialidad en esto de dar bien de comer.

Hubo luego un pequeño rato de instrucción práctica, y al toque de retreta se retiraron los alumnos para descansar en sus tiendas.

Los oficiales se reunieron en el alojamiento del Sr. Reus, oficial de Intendencia, dueño del terreno cedido graciosamente á la Academia para campamento, siendo obsequiados todos con Champagne y habanos.

A las once nos retiramos á la tienda de *Prensa* Zegri y el que esto escribe; el primero á preparar placas para la información de *A B C* y *Blanco y Negro*, y yo á dar cuenta de lo ocurrido á los lectores de LA CORRESPONDENCIA DE ESPAÑA.

Y terminada la tarea, demandamos ambos los camastros en busca de descanso, que tenemos bien ganado.

EL A. C.

Los Ballesteros, 22-5-915.

El domingo en el campamento.

Hoy, como día festivo, y á fin de que los alumnos puedan descansar de las marchas anteriores, se tocó diana algo más tarde, á las seis y pico, y, después del desayuno, formaron los batallones en el frente de banderas, celebrándose la primera misa de campaña en aquellos abruptos lugares, rodeados de elevaciones cubiertas de espeso monte.

Creo inútil decir que el momento de la elevación resultó de una emocionante solemnidad, rindiendo sus armas aquellos valientes muchachos, que, convertidos más tarde en ilustrados oficiales, no sabrán rendirlas ante el enemigo.

Terminada la misa, desfilaron las fuerzas ante el coronel Marzo, rompiendo luego filas, y dedicándose á la limpieza del equipo y armamento y al arreglo de las tiendas.

Después de la comida, marchó el coronel, acompañado de los jefes y oficiales francos de servicio, á inspeccionar el campo, en algunos puntos cubierto de espeso monte, en el que ha de verificarse el interesantísimo ejercicio de fuego real entre dos batallones, y que por su importancia y por su novedad despierta en los alumnos gran interés y entusiasmo.

Entretanto nos dedicamos nosotros á visitar detenidamente el campamento, que consta de dos partes: la destinada á los jefes, oficiales y alumnos, dispuesta en orden concentrado por batallones en columna doble, lo cual permite una gran rapidez de formación en el frente de banderas, en el cual están colocadas las tiendas de la plana mayor, en número de cuatro, y en el centro, la tienda real, que es «verdaderamente regia», componiéndose de un saloncito con elegantes muebles de mimbres, pintados en tonos claros; un despacho, sobre la mesa del cual se ven las leyendas de Zorrilla y un teléfono, que comunica con la estación heliográfica, y, sobre un sencillo mueble, los retratos de S. M. la Reina y de sus hijos. Este despacho, así como el saloncito, comunica con el dormitorio, con sencilla y elegante cama de maplé, lavabo y tocador.

A un extremo del campamento está situada la tienda-hospital, vacía por fortuna, y en el opuesto las cocinas, á cargo del capitán Vinader, que se desvive por tratar á todos bien, y que lucha con estas aguas y estos aires, que abren el apetito de modo extraordinario.

Aparte, están instaladas las tiendas para la tropa y Guardia Civil, y las cuadras para las mulas y caballos de silla.

El servicio de aprovisionamiento se hace por medio de dos camiones automóviles, que van y vuelven desde el campamento á la estación, situada á cinco kilómetros de Yébenes y veintinueve de Los Ballesteros; y ha de tenerse en cuenta que, sin accidente alguno, han transportado muchas toneladas de material de campamento, víveres y otros efectos, y diariamente algunos cientos de huevos, más de tres mil panes y unos cuatrocientos kilos de carne.

Por último, el servicio de comunicaciones está montado en la siguiente forma: una central telefónica comunica con una altura, donde está establecido el heliógrafo, que á su vez comunica, en días claros y de noche, por el Mangín, con Yébenes, donde el Estado ha establecido una estación telegráfica; pero en estos días, cubiertos y tormentosos, he de mandar mis telegramas con el servicio de correos hasta Yébenes.

Este servicio lo presta la sección ciclista, compuesta de unos veinticinco infatigables muchachos que trabajan con fe, á las órdenes del capitán López Baños.

Parejas escalonadas conducen el correo de Yébenes al campamento y viceversa.

Esta es, á grandes rasgos, la organización del campamento de Los Ballesteros.

El incidente grave ocurrido en Toledo amenazó con dejarnos sin pan; pero la previsión del capitán Vinader evitó el conflicto, pues reunidos los tahoneros de Yébenes, se comprometieron á suministrar el necesario, y en el campamento no se ha notado la falta de tan indispensable elemento.

EL A. C.

Misa de campaña.

YEBENES. (Domingo, noche.) Se celebró la primera misa de campaña en estos montes.

Ha resultado solemnísima.

Ejercicios de tiro.

El coronel y los jefes recorrieron las alturas donde se verificarán los ejercicios de tiro.

El pan.

Con motivo de la huelga de panaderos de Toledo, se reunieron los panaderos de Yébenes para abastecer de pan la Academia durante el tiempo que duren las maniobras.

Consume 3.000 panes diarios.

AGUA VILLAZA
ÚNICA PARA MESA
Cura radicalmente estómago, hígado, intestino y artritismo.

DIPUTACIÓN PROVINCIAL

Cuestión batallona.—Los dementes.

Hace tiempo que el presidente de la Diputación provincial de Madrid, Sr. Díaz Agero, se venía ocupando y preocupando hondamente de las estancias de los alienados pobres que por cuenta de la provincia vienen siendo sufragadas en el Manicomio de varones establecido en el inmediato pueblo de Ciempozuelos, desde que el padre provincial de la Orden de los Hermanos de San Juan de Dios, á cuyo cargo corre el expresado Manicomio, se negó á admitir á más alienados por cuenta de la Diputación, si ésta no aumentaba el tipo de las estancias, en vista de que los artículos para la subsistencia habían subido de precio, y aduciendo además otras razones ajenas al puntual pago de las estancias que mensualmente abona con religiosidad la Diputación á dichos hermanos.

Este incidente ha dado lugar, como hace pocos días dijimos, á que el departamento destinado á observación de alienados en el Hospital Provincial se fuese llenando de enfermos, hasta tal punto, que la tal aglomeración iba creando un verdadero conflicto que había que conjurar y cuyos medios no se encontraban, porque ni el presidente de la Corporación estaba dispuesto á aumentar el precio de las pensiones por el provincial de la Orden de los Hermanos de San Juan de Dios solicitado, ni se encontraba lugar apropiado para trasladar á otro manicomio los dementes pobres de la provincia de Madrid.

Así las cosas, el presidente, Sr. Díaz Agero, sin levantar mano desde hace algún tiempo en tan transcendental asunto, trató de la cuestión batallona de un modo oficioso y oficial cerca de sus compañeros de Corporación, y dada la unión, por decirlo así, fraternal, que, aparte de pequeños incidentes, reina entre el presidente y los representantes de la provincia, se acordó de modo oficioso, á iniciativa del Sr. Díaz Agero, que éste se trasladase lo antes posible á la capital de Valladolid para ver si la Diputación provincial de dicha ciudad podía albergar en su Manicomio á los dementes pobres de la provincia de Madrid.

Como la actividad del repetido Sr. Díaz Agero corre parejas con su nerviosidad, admirablemente empleada, no dejó para larga fecha el poner en práctica la idea que había sometido á la sanción de sus compañeros, y el sábado último, acompañado del presidente de la Comisión de Beneficencia, señor Martín Pindado y del secretario general de la Corporación, D. Simón Viñals, se trasladó á la hermosa capital castellana, en donde los expedicionarios fueron recibidos en la estación con inequívocas muestras de sincero afecto por el presidente de la Diputación provincial, D. Lázaro Alonso, varios diputados, entre éstos los ex alcaldes de Valladolid Sres. Gavilán y Reguera, algunos funcionarios de la Diputación y otras personalidades.

Al siguiente día, ó sea el domingo último por la mañana, se celebró una reunión, por decirlo así, magna en el edificio de la Diputación valisoletana, ante la cual el presidente de la Diputación provincial de Madrid, Sr. Díaz Agero, expuso á la de Valladolid el objeto de su visita, ya iniciado en principio en carta particular al presidente de la expresada Corporación; después quedaba, en principio, arreglada la cuestión del traslado de los dementes de Ciempozuelos al de Valladolid.

Ignoramos el contenido de las bases redactadas; pero sí podemos decir que la pensión que la Diputación de Madrid ha de abonar á la de Valladolid por cada plaza, será de 1,25 pesetas, corriendo á cargo de ésta, como acto humanitario, el costear el billete á cada uno de los dementes que fuesen dados de alta por curados y se trasladaran á los pueblos de su naturaleza.

La reunión no pudo ser ni más breve ni de más lisonjero éxito.

El presidente de la Corporación de Madrid, Sr. Díaz Agero, manifestó su inmensa satisfacción y gratitud en nombre de sus compañeros de corporación, á quienes de modo oficioso representaba en aquellos instantes.

Inútil es decir que los diputados de Valladolid correspondieron con cariñosas frases á las que, tanto el Sr. Díaz Agero como el Sr. Martín Pindado, les habían dirigido.

También el secretario general de la Diputación provincial de Madrid, D. Simón Viñals, escuchó frases muy lisonjeras por parte del presidente de la Diputación de Valladolid y diputados, cambiando impresiones con el secretario y altos funcionarios de la Corporación.

Seguidamente, los representantes de la provincia de Valladolid invitaron á los expedicionarios á que visitasen la Casa-palacio de la Diputación valisoletana, enterándose muy minuciosamente los Sres. Díaz Agero, Martín Pindado y Viñals del hermoso concierto que se observa en sus oficinas, y declarando que era modelo la marcha que en los asuntos se seguía, digna de estudiarse para imitarlos en las demás Diputaciones de España.

Después se trasladaron todos á visitar el manicomio, confirmando los expedicionarios las excelentes noticias que del referido centro tenían, respecto al buen orden, higiene y todos cuantos adelantos se encuentran reunidos, para tratar las enfermedades mentales.

El manicomio ocupa grande extensión, y hállanse encargadas de él gran número de hermanas de la Caridad, á quienes ayudan en sus trabajos los suficientes enfermeros, perfectamente instruídos para el objeto á que se les designa.

De la parte administrativa hállase encargado un inteligente funcionario, que al propio tiempo es reputado doctor en Medicina, especialista en las enfermedades que allí se combaten, teniendo á la vez, como es consiguiente, otros profesores, que le ayudan en sus diarias y delicadas tareas.

Seguidamente, los expedicionarios fueron invitados por el presidente y diputados de la Corporación de Valladolid á un espléndido almuerzo, en el que reinó el mayor entusiasmo, haciendo votos por que la Mancomunidad castellana se lleve á efecto.

La visita realizada por el presidente de la Corporación de Madrid á la de Valladolid ha sido de resultados gratísimos, pues ha estrechado los lazos de unión entre ambas Corporaciones hermanas.

La despedida que al Sr. Díaz Agero y demás señores les hizo la Diputación de Valladolid fué cariñosísima, y de todas las muestras de cortesía y afecto de que han sido objeto han venido encantados, como ahora se dice.

*

A las doce de esta tarde ha reunido el señor Díaz Agero á la Comisión de Beneficencia para enterarla de las bases que se han redactado.

Parece que en la reunión ha recaído aprobación absoluta, cuyo dictamen presentará la repetida Comisión de Beneficencia, que preside el Sr. Martín Pindado, á la aprobación de la Diputación en pleno, en la sesión del próximo sábado.

Para el estómago
é intestinos, ELIXIR ESTOMACAL DE SAIZ DE CARLOS, marca «Stomalix». Pídase Saiz de Carlos, único que cura, pues hay muchas imitaciones.

CASA DE LA VILLA

El concejal inspector de Mercados, señor Díaz González, ha manifestado al alcalde que han aumentado considerablemente las existencias de patatas en el Mercado de la Cebada, vendiéndose las viejas á 18 céntimos y las nuevas á 22, cuyas clases se vendían antes á 28 y 30 céntimos respectivamente.

*

El teniente de alcalde del Congreso, señor Herrera, ha decomisado gran cantidad de pan falto de peso, que ha repartido entre los pobres.

*

Se hace saber á los contribuyentes que tengan que satisfacer el arbitrio de situado de veladores, que desde 1.° de junio próximo la Investigación municipal denunciará á aquellos que no hayan hecho el pago de la renovación de los autorizados el año anterior ó de los de nueva colocación.

Para realizar el abono de dicho arbitrio se facilitarán los impresos necesarios en la Administración de Propiedades del Ayuntamiento (plaza de la Villa, 4), todos los días laborables de nueve á doce de la mañana.

*

Han sido enviados al quemadero municipal varios trozos de jamón, de queso, y algunos kilos de higos, pasas, ciruelas y sopa de yerba.

HAN TRAIDO
las últimas creaciones de la moda, juntamente con las elegantes camisas, géneros de punto, corbatas, paraguas, guantes y una gran variedad de artículos para caballeros, á sus acreditados comercios los hijos de A. Magdalena, Arenal, 15, esquina á Bordadores, y Carrera de San Jerónimo, núm. 8.

COMERCIO.—INDUSTRIA.—PROFESIONES

Guía para viajeros y compradores

MADRID

ALMACENES DE MUEBLES

EXPOSICION DE MUEBLES
de alcobas, comedores, salas de estilo y novedad. Decorado de habitaciones. Direc. plaza de Celenque, 1.—A. VALLEJO. Exportación á provincias.

MUEBLES, LA CONFIANZA, VALVERDE, 5
Gran surtido en alcobas, comedores, salones, despachos, etc. Facilidades de pago.—HAY GUARDAMUEBLES.

ALMACENES DE PIANOS

CASA R. ALONSO, VALVERDE, 22
Pianos nuevos de las mejores marcas.—Al contado y plazos, desde 25 ptas.—1.ª Casa en pianos de ocasión, garantizados.—Alquileres.

BISUTERIAS

"LA BOHEMIA"
Primera casa en novedades. Gran surtido en adornos de cabeza.
SAN BERNARDO, 36.

EQUIPOS Y CANASTILLAS

N. DE LA FUENTE
CARRETAS, 31 y CARRETAS, 22.
Ropa blanca, juegos cristianar. Catálogo gratis á provincias mediante 50 céntimos en sellos.

ESPECIFICOS

EPILEPSIA
O ACCIDENTES NERVIOSOS
Curación radical con las
PASTILLAS ANTIEPILEPTICAS
DE OCHOA

ENCAJES DE ALMAGRO

La antigua casa de encajes, Carretas, n. entresuelo, tiene su despacho Preciados, 11.
Se hace toda clase de encargos en bolsillos y bordados á máquina.
PRECIOS ECONOMICOS

ORTOPEDIA

LA HERNIA
y el VENDAJE BARRÈRE DE PARIS
El mejor aparato del mundo.
Sucursal: Montera, 33 principal.

TEJIDOS

ALMACEN DE TEJIDOS
Géneros blancos, Lanería, Géneros de punto.
Sevilla, 16.—Sucursal: Arenal, 20

CEMENTOS

EL LEÓN
MARCA REGISTRADA
CEMENTO PORTLAND
MADRID ALCALÁ, 47

DICE EL PRESIDENTE

Aparte de las manifestaciones que en otro lugar de este número publicamos acerca de la nueva situación creada entre Italia y Austria, el Sr. Dato dijo á medio día que le acababa de visitar el ex ministro Sr. Urzáiz para pedirle, en nombre del Ayuntamiento de Vigo, el indulto de los reos de Benagalbón y hablarle de paso de una reclamación que los pueblos de las costas gallegas hacen contra el empleo de explosivos para la pesca.

Los telegramas de Marruecos no acusan novedad.

Esta mañana han salido de Lisboa el acorazado «España» y el torpedero que con éste se encontraba en dichas aguas. El primero se dirige á Vigo y el segundo á Cádiz.

El Sr. Dato manifestó también que esta tarde se reuniría con el ministro de Hacienda para ocuparse del problema de las subsistencias.

Dió una referencia del telegrama de Vilasar, que por separado publicamos, en el que un productor ofrece la cantidad de 4.000 toneladas de patata sobre vagón en Madrid, á razón de 17,50 pesetas los 100 kilos.

Las noticias que nuestro Gobierno tiene acerca del estado de salud del Rey de Grecia confirman que éste se ha agravado y que inspira su estado viva inquietud.

EN LOS MINISTERIOS

INSTRUCCIÓN PÚBLICA

Institutos.

Ha sido nombrado vicedirector del Instituto de Ciudad Real D. Narciso Bolombu.

Derechos pasivos del Magisterio.

Clasificación aprobada.—A D. José María Pacós, maestro de Loandres, 330 pesetas anuales.

Pensiones concedidas.—Doña Ludivina Gil 513,32 pesetas anuales; doña Josefa García, 266,66; doña María Lago, 291,66; doña Eugenia F. Martínez 266,66; doña Margarita Armengol, 466,66, y doña Amparo P. Ejarque, 360.

LECHE DESECADA Y PULVERIZADA
«LOS PIRINEOS» GUERNICA

GRAN MUNDO

Una gran fiesta de toros.

A beneficio de las Escuelas Católicas de Nuestra Señora del Pilar y patrocinada por la condesa de Aguilar de Inestrillas, se celebrará el sábado 29 del actual, en la Plaza de Vista Alegre (Carabanchel Bajo), una gran fiesta de toros, á las cuatro y media de la tarde.

Presidirán la fiesta muchachas aristocráticas de las más lindas, entre quienes figuran la señora de Zulueta y las señoritas de Somosancho, Santos Suárez, Luisa Carvajal y Quesada y Julia Huelín.

Se lidiarán cinco hermosos novillos, desecho de tienta y cerrado, con divisa encarnada y negra, de la acreditada ganadería del señor duque de Tovar.

El primer toro será rejoneado por los distinguidos *sportsmen* D. Carlos Figueroa y D. Carlos Silvela.

Los cuatro restantes por las siguientes cuadrillas:

Picadores.—Antonio Martínez (El Cid), Antonio López (Farfán), Pedro Belmonte (Zurito Chico) y Elías Alvarez (Cachupín). En el caso de inutilizarse los cuatro no podrá exigirse otros.

El espada será el aristocrático aficionado D. Julián Cañedo.

Banderilleros.—Pablo Baos (El Sordo), Antonio Segura, Luis Suárez (Magritas) y Emilio Suárez (Pito).

Puntillero, Francisco Torrijos (Pepín).

Dirigirán la lidia el afamado matador de toros Juan Belmonte y el de novillos Antonio Lobo.

Todas las señoras se han puesto de acuerdo para asistir á este espectáculo con la clásica mantilla.

S. A. la Infanta doña Isabel ha prometido honrar la fiesta con su asistencia.

Dadas las simpatías sin número que tienen la organizadora, condesa de Aguilar de Inestrillas, y sus hijas en la alta sociedad y el atractivo que ofrece la fiesta misma con tan interesantes elementos, es seguro que alcanzará un gran éxito.

MADRIZZY

Balneario de «El Molar»
Aguas sulfurosas.—Automóviles diarios.

FIRMA REGIA

Su Majestad el Rey ha firmado los siguientes decretos:

GRACIA Y JUSTICIA.—Decreto nombrando fiscal de la Audiencia provincial de Lérida á D. Bernardo Feliú.

—Idem nombrando presidente de la misma á D. Juan Anfante.

—Idem promoviendo á magistrado de la Audiencia de Cáceres á D. José López Pelegrín.

—Idem promoviendo á fiscal de la Audiencia de Cuenca á D. Francisco Salgado.

—Idem promoviendo á magistrado de la Audiencia de Pamplona á D. Jovino Fernández.

—Idem nombrando magistrado de la Audiencia de Badajoz á D. Manuel de la Cueva.

—Idem nombrando teniente fiscal de la Audiencia de Oviedo á D. Gualberto Ulloa.

—Idem nombrando teniente fiscal de la Audiencia de Pamplona á D. Luis Emperador.

—Idem nombrando magistrado de la Audiencia de Santa Cruz de Tenerife á D. Miguel Sanjuán.

—Idem promoviendo á teniente fiscal de la de Albacete á D. Ramón Martí.

—Idem nombrando teniente fiscal de la Audiencia de Cáceres á D. José María Olandez.

—Idem nombrando teniente fiscal de la Audiencia de Sevilla á D. Cecilio R. Villabona.

—Idem nombrando dignidad de maestrescuela de la S. I. C. de Mondoñedo á D. Fructuoso Calleja y López.

—Idem nombrando canónigo de la iglesia catedral de Canarias á D. Enrique Sánchez Fernández.

—Idem nombrando canónigo de la iglesia primada de Toledo á D. José Marco Colomina.

—Idem indultando del resto de la pena que le impuso la Audiencia de Cáceres á Beaterio Rodríguez.

—Idem indultando á José María Sánchez Carona de la mitad de la pena que le falta por cumplir y que le impuso la Audiencia de Huelva.

—Idem conmutando por destierro la mitad de la pena impuesta á Antonio García Osorio por la Audiencia de Tenerife.

MARINA.—Disponiendo pase á la reserva, por cumplir la edad reglamentaria, el contralmirante de la Armada D. Diego Carlier y Velázquez.

Agua de Solares
Indicada para la neurastenia cardíaca.

(c) 2009 Ministerio de Cultura

EJÉRCITO Y ARMADA

ASUNTOS DE GUERRA

Profesorado.

Han sido destinados: á la Academia de Intendencia, como ayudante de profesor, en comisión, el oficial segundo D. José Pérez Iñigo; á la de Infantería, en el mismo cargo, el primer teniente D. Angel Angosto Tortosa, y á la de Artillería, como jefe de estudios, el teniente coronel D. Federico Grund Rodríguez.

—Anúnciase un concurso para cubrir una vacante de oficial primero profesor en la Academia de Intendencia.

Vuelta á activo.

Concedióse la vuelta al servicio activo al teniente coronel de Infantería D. Francisco Pachón.

Orden de San Hermenegildo.

Concedióse la cruz de esta Orden al comandante de Caballería D. Simón de Latorre.

Matrimonio.

Se concedió real licencia para poder contraer matrimonio al primer teniente D. Antolín de Agar Carlés.

Permuta.

Aprobóse el cambio entre sí de los destinos que desempeñan los capitanes de Infantería D. Adolfo Sidro Herrera y D. Juan Ropero Calonge.

Destinos.

Mañana publicará el «Diario Oficial del Ministerio de la Guerra» la propuesta de destinos de jefes y oficiales de Artillería.

Arriendos.

Se dispuso que los propietarios de fincas arrendadas al servicio del ramo de Guerra puedan cobrar en la Pagaduría de la Caja de propiedades, siempre que las rentas no excedan de cien pesetas mensuales.

ASUNTOS DE MARINA

Infantería de Marina.

Destinóse al segundo regimiento de Infantería de Marina el capitán D. Rafael Tramblet.

—Concedióse licencia al coronel D. Onofre Sunico y al capitán D. Ramón Vélez.

Recompensas.

Concedióse la cruz de primera clase del Mérito Naval, con distintivo rojo, al teniente de navío D. Saturnino Montojo, comandante del torpedero número 1; al alférez de navío don Joaquín Alfonso Luna, segundo comandante, y al primer maquinista D. Manuel Ledo, por los servicios de mar prestados en dicho buque en su navegación por el Ebro, y las gracias, en nombre de S. M., al personal de la dotación del torpedero número 2, que contribuyó al salvamento de aquél.

—Trasladóse real orden de Guerra, que concede la cruz de tercera clase del Mérito Militar, blanca, al capitán de navío D. José Gutiérrez Sobral, y la de segunda clase, de la misma Orden y distintivo, al capitán de corbeta D. Francisco J. de Salas y tenientes auditores de primera y segunda clase, respectivamente, D. José Montesinos y D. Juan Espejo.

Comandantes de Marina.

Fué nombrado comandante de Marina interino de Santa Cruz de Tenerife el capitán de fragata D. Federico Monreal.

—Se dispuso continúe en propiedad de comandante de Marina de Barcelona el capitán de fragata D. José Ibarra.

Eventualidades.

Destinóse para eventualidades del servicio al capitán de fragata D. Jenaro Jaspe.

Profesorado.

Nombróse profesor de la Escuela Naval Militar al teniente de navío D. José María Gámez.

—Se publicará un concurso para proveer una plaza de profesor en la Escuela Naval entre los tenientes de navío.

Entrega de mando.

Aprobóse la entrega de mando del cañonero *Recalde*.

Escribientes.

Ascendió á su inmediato empleo el escribiente de segunda clase D. Manuel Gutiérrez Ravé, y nombróse escribiente de segunda á D. Baldomero Suárez.

Cuerpo Administrativo.

Nombróse habilitado del Museo Naval al contador de navío D. Juan Garcés y Ferrándiz.

—Se dispuso que continúe en su actual destino de comisario del Arsenal de Ferrol el comisario de primera D. Pedro Dapena.

—Concedióse licencia al comisario D. José Bastida.

Plaza de Toros de Madrid

Hoy lunes comienza la renovación de abono á la segunda serie de seis corridas de toros de la presente temporada.

En el curso de este abono se verificarán las corridas de la Asociación de la Prensa, regia á beneficio de la Cruz Roja, Montepío de Toreros y otras extraordinarias, para las que tendrán reservadas sus localidades los señores abonados.

DETENCION IMPORTANTE

No está loco el detenido

Aunque en la Dirección general de Seguridad se continuaba anoche guardando una prudente y justificada reserva acerca de la detención del sacerdote D. J. L., hemos podido averiguar que, por orden del gobernador civil había sido reconocido por los médicos de guardia de la Casa de Socorro del distrito de la Latina Sres. González Araco y Herrero, encargándoles que dictaminaran acerca del estado de las facultades mentales del detenido.

Los citados profesores han emitido ya su informe.

Este parece que está concebido en términos que demuestran que en el acto del reconocimiento no presentaba síntoma alguno de enajenación mental.

Y nos demostró que así habían informado los médicos, el hecho de que el Sr. L. fué devuelto á la Dirección general de Seguridad, y no fué ingresado, como se creía, en la sala de observación de dementes del Hospital Provincial.

LOS TEATROS

ACETILLAS

Real.—El martes se cantará la popularísima ópera en tres actos, del maestro Arrieta, *Marina*, obra que siempre atrae al público y que ahora ofrece, además, el interés que le presta el cantarse en el teatro Real y con un reparto inmejorable:

Marina, María Marco; *Teresa*, Esperanza Melero; *Jorge*, José García Romero; *Roque*, Enrique de Ghery; *Alberto*, Carlos del Pozo; *Pascual*, Pablo Gorge; *marinero*, Romualdo Osma.

Dirigirá la orquesta el maestro Urrutia.

A los admiradores de *Marina*, que son legión, se les ofrece mañana una gran noche.

Continúan los ensayos de *Parsifal*, que se pondrá en escena el jueves próximo.

Los principales papeles están confiados á Lucía Panis y á los Sres. Assandria, Viglione Borghese, Massini Pierali y Del Pozo; es decir, un reparto de primer orden.

El espectáculo, por sus extraordinarias proporciones, ha sido dividido en dos partes, como en la temporada de invierno; comenzará el primer acto á las siete menos cuarto de la tarde, para que termine á las ocho y media, y se dará principio al segundo acto á las diez menos cuarto.

La reposición de *Parsifal* el jueves, y la de Marina el martes prometen ser dos acontecimientos artísticos.

Español.—(Compañía Caramba.)—Beneficio del tenor Pasquini.

Mañana martes se celebrará el beneficio del aplaudido tenor Sr. Pasquini, poniéndose en escena por segunda vez en esta temporada la obra de Iván Darclée *Capricho antiguo*, en la que, además de la admirable Ivanisi y el beneficiado, toman parte las Sras. Cenami, Castagneta y Garry y los Sres. Valle y Treves.

En el intermedio del segundo al tercer acto, el Sr. Pasquini cantará la canción *¡Que no te quiero...!*, letra de Rafles y música de Francisco Sanna.

Director de orquesta, Maestro Bazán.

La función empezará á las nueve y media en punto.

El jueves próximo, función popular, única á precios populares, cantándose *El conde de Luxemburgo*.

Zarzuela.—Durante toda esta semana se dará á las siete de la tarde una función vermouth especial de moda, en la que se interpretarán todas las obras más aplaudidas del extenso repertorio de la compañía de este teatro. Por las noches se seguirá representando la singular opereta *La mujer divorciada*, en la que tan grandes éxitos consiguen Ramón Peña y Dionisia Lahera.

El sábado próximo, estreno de la zarzuela bufa, en un acto y tres cuadros, original de García Alvarez y Garzo, música de un inspirado y nuevo compositor levantino, el maestro Vert, titulada *Las vírgenes paganas*, obra que ha despertado una verdadera curiosidad entre los aficionados al género cómico.

Apolo.—El martes, tres secciones: primera, á las siete (sencilla), *El santo de la Isidra*; segunda, á las diez (sencilla), *La boda de Cayetana ó Una tarde en Amaniel*, y tercera, á las once y cuarto (doble), quinta presentación del notable artista ¿Moreno?, representándose á continuación el sainete *El Chico de las Peñuelas ó No hay mal como el de la envidia*.

La popular artista Fornarina continúa enferma, aunque, afortunadamente, no de gravedad. En cuanto se encuentre en condiciones de trabajar, hará su reaparición, celebrando seguidamente su función de beneficio.

El jueves 27 se verificará el 33.° vermouth de gran moda, con un variado programa, en el que figura el admirable artista ¿Moreno?

El viernes 28, beneficio del primer actor Casimiro Ortas (hijo).

Eslava.—Con objeto de que todas las clases populares puedan ver las obras de grandioso éxito estrenadas durante la temporada actual, la Empresa de este teatro ha acordado celebrar grandiosas funciones populares desde el martes, en que se celebrará la primera, poniéndose en escena, á las seis y media de la tarde, y al precio de 1,50 pesetas la butaca, el divertidísimo juguete cómico en tres actos, original de los Sres. García Alvarez y Plañiol, titulado *Los chicos de Lacalle*, y por la noche, á las diez en punto, función monstruo, á precios sencillos, la comedia en cuatro actos *La espuma del champagne* y la discutidísima obra de Linares Rivas, *La garra*.

Cómico.—El jueves se verificará en este teatro el beneficio de Enrique Chicote, con el siguiente programa:

Primera sección, á las siete (sencilla); el aplaudidísimo pasatiempo lírico nuevo *El gusano de luz*, en el que toma parte toda la compañía.

Segunda, á las diez y media (doble): primero, cuadro último de *El gusano de luz*; segundo, gran asalto de armas, en el que tomarán parte los aficionados Sres. Arniches (J. y C.) y Chicote y los maestros Afrodisio y Lancho, y tercero, primera representación en este teatro del juguete cómico en dos actos y en prosa, original de los Sres. Ramos Carrión y Vital Aza, *El padrón municipal*, desempeñado por las señoritas Prado y Melchor, señora Castellanos y los Sres. Chicote, Aguirre, Soler, Castro, Morales y Guerra.

Infanta Isabel.—El miércoles, en la sección de las diez y media de la noche, tendrá lugar el estreno de la zarzuela en un acto, *La venta del cochino*, original de los Sres. García Alvarez y Diego San José, en cuya interpretación toman parte las aplaudidas tiples señoritas Pozuelo y Ramos, y los Sres. Mesejo, Orozco, Portela, Agudo, Barta, Serrano Rubio y Estevarena.

CASA REAL

Despacharon con S. M. los ministros de turno.

El de Estado dijo á la Prensa que ya era un hecho la salida del acorazado «España» de las aguas del Tajo para Vigo y la declaración de la guerra entre Italia y Austria.

Los embajadores de Austria y Alemania cerca del Quirinal han abandonado Roma, dejando entregada la salvaguardia de las Embajadas y súbditos de ambos países á nuestro embajador en el Quirinal, D. Ramón Piña.

Añadió que S. M. el Rey había admitido á nuestro embajador en Viena, Sr. Castro Casaleiz, la dimisión del cargo de vocal de la Orden de Isabel la Católica, habiendo sido nombrado para sustituirle el marqués de Güell.

S. M. el Rey recibió en audiencia á los hijos del general Azcárraga, al conde de la Maza y al Presidente del Congreso, Sr. González Besada, que fué á cumplimentarle por el cumpleaños.

Mañana habrá en Palacio banquete íntimo en honor del embajador de Austria y su señora.

S. M. la Reina doña Victoria presidió la Junta de Damas del Ropero de Santa Victoria.

Fué la reunión anual de costumbre, asistiendo á ella la Reina doña María Cristina y las Infantas doña Isabel y doña Beatriz.

Se dió cuenta de los trabajos realizados en el año, agradeciendo mucho la augusta señora los esfuerzos realizados en bien de los pobres.

Dijo que si el resultado ofrecía mil prendas menos se justificaba por la anormalidad de las circunstancias.

Anunció algunas reformas en el reglamento, de las que oportunamente se dará cuenta.

El señor marqués de Rafal estuvo en Palacio á dar cuenta á SS. MM. de haberles representado en la presidencia de la procesión de Santa Teresa.

S. M. el Rey no tuvo audiencia militar.

VIDA DEPORTIVA

TIRO DE PICHON

Final del Gran Premio de Madrid.

Ayer terminó de jugarse en la Casa de Campo el Gran Premio de Madrid, que ha resultado muy reñido.

Se tiraron los ocho pichones que restaban de la *poule*.

El día anterior se suspendió la tirada después de la duodécima vuelta, habiendo quedado los tiradores de la siguiente manera:

Sin cero:

Su Majestad el Rey y D. Juan Bruguera.

Con un cero:

Los Sres. Carsi (D. Manuel), Sánchez San Julián, Carles, De Benito y D. Ignacio Urcola.

Con dos ceros:

El duque de Tarancón.

Los marqueses de Valderrey, Argüeso y de la Scala.

El conde de Maceda.

Y los Sres. Amézaga (D. Camilo), Santos Suárez (D. Joaquín), Burés, Soto, Cierva, Urcola (D. Félix) y Girona (D. Luis).

Excluídos por haber hecho los tres ceros:

S. A. el Infante D. Carlos.

Los marqueses de Ferrera, Perales, Jura Real, Villaviciosa de Asturias, Tenorio, Riscal y Nájera.

Condes de Castronuevo, Villares, Artaza y Liniers.

Barón de Yecla.

Sres. Alcázar y Roca de Togores, Osborne (R. y F.), Camino (D. Manuel, Clemente y D. Hilario), Jiménez (D. Esteban).

Urcola (D. Carlos).

Hurtado de Amézaga (D. Francisco y don Luis), Pidal (D. Santiago, D. Roque y don Isaac), Santonja, Beruete (D. Tomás), Bermejillo, Caralt, Lanzarote, Gutiérrez, Conde Romeu, Mata, Sancho Contreras, Córdoba, Vera, Santos Suárez (D. José), Bernaldo de Quirós (D. Federico y D. José), Sarzo, Villalba, Ruspoli, Angulo (D. Carlos), Mauricio, Solé (D. Francisco), Tejero, Parejo, Laporta, Carsi (D. Vicente), Turmo, Sanginés, Jiménez (D. Federico), Salveti (D. Alfredo), Alvarez Pérez, Martínez Mora y Garay (don Antonio).

Ayer las exclusiones fueron:

En la vuelta 13, la del marqués de Fuente el Sol y D. Luis Girona.

En la 14, la del conde de Maceda y los señores Soto y Santos Suárez (D. Joaquín).

En la 15, la del marqués de la Scala y don Camilo Amézaga.

En la 17, la de D. Félix Urcola.

En la 18, la del conde de Torrubia.

En la 19, la del marqués de Valderrey y el Sr. Carles.

Llegaron al pájaro 20:

Con un cero, los Sres. Sánchez San Julián y D. Juan Bruguera, que dividieron las pesetas 30.200 correspondientes al primer premio.

Con dos ceros:

S. M. el Rey.

Los Sres. D. Manuel Carsi, Cierva, don Gabriel de Benito y D. Ignacio Urcola.

El pichón que hacía el 20 fué muerto por el Sr. Sánchez San Julián y errado por don Juan Bruguera, quedando ganador el primero de la Copa y del primer lugar del Gran Premio.

Su escopeta en la tirada fué adquirida en 450 pesetas por el equipo de Alicante, á que pertenece, y por el señor marqués de Nájera.

Fué muy felicitado.

Los que quedaban en *poule*, después de dividir las 5.000 pesetas del segundo, tercero, cuarto y quinto premio, siguieron tirando para las Copas y los puestos.

Don Manuel Carsí y D. Ignacio Urcola hicieron su tercer cero en el pájaro 21.

El Sr. Cierva en el 22; D. Juan Bruguera en el 23, y D. Gabriel de Benito en el 24.

La clasificación, por consiguiente, quedó establecida de la siguiente manera:

1.° El Sr. Sánchez San Julián, que mató 19 de 20, tirando á 25 1/2 metros.

2.° S. M. el Rey, que mató 23 de 25, tirando á 27 1/2 metros.

3.° Don Gabriel de Benito, que mató 22 de 25, tirando á 22 metros.

4.° D. Juan Bruguera mató 20 de 23, tirando á 25 1/2 metros.

5.° El Sr. Cierva mató 19 de 22, tirando á 22 metros.

En el Gran Premio S. M. el Rey ha tirado muy bien, matando pájaros dificilísimos, que le han valido calurosas ovaciones.

Esta es una de las pruebas en que Su Majestad tira mejor, siendo el tercer año que queda en segundo lugar.

La fatalidad le acompaña en este premio, pues siempre le tocan los pichones más difíciles.

En el año actual, como en los anteriores, ha derribado pájaros verdaderamente inmatables, haciendo blancos prodigiosos; pero que no valen para nada cuando lo que está escrito tiene que pasar.

En 1913 quedó luchando solo con el señor Abaurre desde el pájaro 27, matando hasta el 31.

En el 32 erró, matándolo el tirador sevillano, que resultó vencedor, después de matar 32 de 31.

S. M. mató 30 de 32.

En 1914, que ganó D. Manuel Camino, matando 21 de 23, quedó Don Alfonso XIII también segundo, haciendo 20 de 23.

Otro tirador que ha matado muy bien ha sido D. Gabriel de Benito, que ha quedado en tercer lugar.

Don Juan Bruguera se ha portado como bueno en la prueba que nos ocupa, como asimismo los Sres. Carsí y Cierva.

Vaya, por tanto, mi felicitación para todos, para que la unan á las muchas que á estas horas habrán recibido.

Mañana martes se disputará el Premio del Comité.

A. SANCHEZ DE LEON

EN ARANJUEZ

CORRERIA PISCATORIA

De todos los deportes que conozco, el que menos me había preocupado era el de la pesca con anzuelo. No diré que estuviera conforme con la vulgar definición de que el pescador de caña es un artefacto que empieza en un anzuelo y acaba en un tonto, porque eso es algo de falta de respeto al prójimo, y no me gusta incurrir en ese feo vicio; pero sí estaba en la suposición de que, aparte los profesionales, quien tuviese en sus manos una caña de pescar, como aficionado, era un misántropo ó tenía alguna chifladura.

Con estos antecedentes cayó en mis manos el prospecto de la función piscatorio-recreativa, organizada por la Sociedad El Sport de la Pesca, y conforme fuí leyéndolo, aumentó la atención en la lectura. De esta Sociedad tenía una referencia simpática: la del nombramiento de guardas para evitar el exterminio con malas artes de la pesca fluvial, y esto ya era verdaderamente simpático. Es una riqueza nacional, y todo cuanto tienda á fomentarla, merece ser visto con agrado.

¡Fuera preocupaciones, y á pescar! ¡Al campo á oxigenarse! Así decía el programa y me convenció, no á pescar, pero sí á lo de oxigenarse, y decidido á aceptar la invitación, acudí á las siete de la mañana de ayer á la estación de Atocha.

Un tren especial que ocuparon quinientos cincuenta viajeros de ambos sexos, y al arrancar, los sones de un pasodoble. Los músicos ocupaban uno de los carruajes del tren.

Música y chupinazos. Llegada á Aranjuez, cincuenta minutos, y entrada con los mismos sones del pasodoble y chupinazos. Esperaban las autoridades, y se observaba, por la disposición de los guardas del Real Patrimonio, que todo estaba dispuesto para hacer agradable á los excursionistas la permanencia en aquel sitio, Real por sus egregios dueños y digno de la realeza por la esplendidez con que la Naturaleza se muestra en aquel vergel.

Comenzó el concurso colocando á los concursantes en sus puestos. Los demás, armados de caña, sedal, chistera y demás artefactos propios del acto, emprendieron la honrosa lucha contra los peces, pero también contra el Tajo, que en sus turbulentas aguas arrastraba barro y ramajes.

El día no era á propósito para lucimientos. Eso de á río revuelto ganancia de pescador debe ser para pescadores de otra clase de pesca, con cebo de más cuidado que la inocente lombriz.

Un paseo en la barca que un chiflado de la pesca, el Sr. Llorente, construyó en sus *arsenales* de Madrid, botó en la *bahía* del Manzanares hasta la del Jarama, para pasar á los *mares* del Tajo y echar anclas en el puerto de Aranjuez. Casi realizar sin obras el proyecto de Antonelli.

A la una en punto se sirve la comida en el más espléndido comedor. Por techo la bóveda celeste, decoración del fondo frondosa arboleda, y enfrente, como perspectiva, el Tajo con el jardín de la Isla en la otra orilla. De Madrid ha ido la dependencia de La Caruña—todo alegórico—á servir la comida, condimentada en cocina no menos espléndida que el comedor. Se come con buen apetito y no faltan los exquisitos espárragos ni las aromáticas fresas.

Presidencias de la Mesa: el presidente de El Sport de la Pesca, D. José Ramón Hidalgo, y el primer teniente de alcalde del Ayuntamiento de Aranjuez, D. Rafael Almazán, y los comensales somos el teniente coronel de la Guardia Civil D. Enrique Martínez, los ingenieros de Montes D. Gonzalo Almela, don Rafael Carrió, D. José Lillo y D. Antonio del Campo; D. Rafael Guerrero en representación del ex director de Agricultura D. Tesifonte Gallego; D. Nicolás Méndez, secretario del director de Agricultura, Sr. Castell; don José Madariaga, también afecto á la Dirección de Agricultura; D. Aurelio Tapia, juez municipal de Aranjuez; D. Santiago Puerta, secretario del Ayuntamiento de Aranjuez; don Samuel y D. Alfredo Martín, en representación del director general de Seguridad; don Moisés Sancha, de la Sociedad y Comisión organizadora; D. Adolfo de Miguel, jefe del servicio de Vigilancia afecto á los ferrocarriles del Mediodía; D. Mariano Sánchez Albornoz, representando á su padre; D. Enrique Seseña, primer vicepresidente de la Sociedad de Cazadores, y secretario de la misma, D. Alfredo de Castro; el secretario, el contador y los vocales de El Sport de la Pesca, D. Juan García Ucendo, D. Juan Benavent, D. Julián Retana y D. Angel Córdoba; D. Diocleciano Llorente, por la Comisión organizadora de la fiesta, y varios periodistas.

No hubo brindis, pero sí algunas frases de afecto, en las que el Sr. Almazán agradeció en nombre del Ayuntamiento que los pescadores elijan Aranjuez como sitio predilecto de sus excursiones; el Sr. Martínez, agradeciendo la invitación y expresando el agrado con que ve á los socios del Sport de la Pesca cooperar á que se guarde el respeto á las leyes, cuya custodia está encomendada á la Guardia Civil; el Sr. Del Campo hizo constar que el Cuerpo de Ingenieros de Montes ve con agrado estas Sociedades, que promueven el fomento de la riqueza de la pesca fluvial; el Sr. Seseña, para desear la prosperidad de El Sport de la Pesca, anhelando llegue á unirse, sin necesidad de fusionarse, con la Sociedad de Cazadores, y finalmente, el Sr. Ramos Hidalgo se mostró reconocido á los elogios dirigidos á la Sociedad y agradeció el honor que á la misma habían dispensado los presentes al aceptar la invitación.

Terminada la comida, un rato de música, el pueblo de Aranjuez que se presenta y los jóvenes bailan.

Visitó también el sitio en que estaban los pescadores el administrador del Real Patrimonio, quien estuvo viendo las tiendas de campaña, botiquín y demás servicios, que instaló el entusiasta socio Sr. Sancha.

A las cinco de la tarde terminó el concurso, y el Sr. Almela, en representación del director de Agricultura, entregó los premios, que fueron adjudicados por el orden siguiente: Doña Concepción Molina, doña Juliana Gómez, doña Josefa Martínez, doña Radegundis Llorente y doña Vidala Nafría.

Además, la Sociedad concedió un premio extraordinario al pescador más anciano y socio fundador, José Téllez, obrero de la Compañía de ferrocarriles de Madrid á Zaragoza y Alicante.

Más música, más chupinazos, elevación de aerostatos grotescos y recogida de los aparejos de más de ciento cuarenta pescadores que habían tendido sus cañas á lo largo de las orillas del Tajo, diseminados en pequeños grupos.

A la estación, con gran algazara, y el regreso en tren especial para entrar en Madrid á los acordes de un pasodoble.

Uno de los excursionistas me decía: «Yo no entiendo apenas de pesca; pero este es un pretexto barato para salir los días festivos, pasar el día en el campo y descansar del trabajo de la semana. ¡Si viera usted qué bien volvemos todos! Y, además, algo se pesca.»

Luego los que vemos con la caña y al extremo el anzuelo, no son tontos sino listos, que honradamente se distraen y gastan poco. Así venían tan contentos aquellos quinientos cincuenta excursionistas, en su mayoría industriales modestos, obreros, empleados de poco sueldo, gentes sanas que trabajan y que tienen una afición que les lleva á preocuparse de la riqueza del país en un aspecto: el de la pesca fluvial. Tomemos la caña.

M. DE Z.

Las subsistencias

Nota oficiosa.

Con ocasión de cuanto en estos días dice la Prensa sobre la elevación que ha tenido el precio de la patata, se ha facilitado en el ministerio de Hacienda la siguiente nota:

«Con motivo de la subida del precio de las patatas por parte de algunos comerciantes, y de lo dispuesto en la real orden publicada en la «Gaceta» del día 18 de este mes, permitiendo su exportación sin gravamen, se cometen varios errores de hecho que conviene desvanecer.

1.° Dada la fecha de esta real orden y la en que se han producido las quejas por la elevación de precios, es absurdo suponer la influencia de dicha disposición en el encarecimiento.

2.° La real orden permite tan sólo la exportación sin gravamen de las patatas llamadas tempranas, ó sea de las patatas caras por su naturaleza y que consumen las personas pudientes y no las clases nobres, y, por tanto, es evidente que si se ha producido encarecimiento en la patata común, no puede ser por consecuencia de disposición legal.

3.° Que aun tratándose de dichas patatas tempranas, la real orden citada dispone en su número segundo que se examine con atención las cotizaciones de los mercados productores para mantener la franquicia de exportación, sólo en el caso de que los precios se sostengan en los mercados dentro de las condiciones normales.

A las consideraciones dispuestas se agrega que la región de Levante, en donde principalmente se producen las patatas de que se trata, acaba de pasar por la aguda crisis de la pérdida de la naranja, que representa una verdadera ruina para muchos agricultores que cultivan la patata temprana, principalmente para la exportación, donde todos los años tiene su principal mercado; que por ello se manifestó por representaciones autorizadas de la región ya en el otoño anterior que no estaban dispuestos á sembrar esa clase de patatas, si no se había de permitir su exportación, pues hasta la semilla era forzoso traer del Extranjero, y que por fin, y gracias á la esperanza de poder realizar tal exportación, compensan-

2009 Ministerio de Cultura

do otras pérdidas, se ha sembrado sólo en la región valenciana una extensión superior en mil y pico de hectáreas á la del año anterior, que representa una mayor producción de 28.000 toneladas de patatas, según datos facilitados por los Sindicatos agrícolas y confirmados por los ingenieros agrícolas.

De todo lo expuesto resulta claro que el fenómeno del encarecimiento de que se habla, que no es general en España, ni siquiera en todos los comercios de Madrid, obedecerá á otras causas ó pretextos; pero de ninguna manera á la real orden puesta en discusión que, además, prevé ya la contingencia del posible encarecimiento para poner automáticamente término al permiso de exportación.»

ULTIMAS NOTICIAS

El conflicto europeo

Quince mil prisioneros turcos

En Malta.

PARIS, 24. Despachos de Prensa, fechados en Roma, dicen que los viajeros llegados á Siracusa, procedentes de Malta, vieron allí á 15.000 prisioneros turcos, habiendo actualmente en Malta varios millares de heridos.

Un incendio

Varias víctimas.

PARIS, 24. Dicen de Amsterdam que un incendio ha destruído una importante fábrica de tejidos de algodón de Schafenstein, cerca de Chemnitz, resultando cuatro muertos y numerosos heridos.

En defensa de los armenios

Declaración de los aliados.

LONDRES, 24. El Negociado de Prensa del ministerio de Negocios Extranjeros participa que los Gobiernos aliados declararán responsable á la Sublime Puerta y á los miembros del Gobierno otomano, de cuantos crímenes sean cometidos contra los armenios.

La producción de azúcar

Estadística interesante.

PARIS, 24. La Asociación Internacional Azucarera ha publicado una estadística según la cual se calcula la siembra de remolacha en los países adheridos á la Convención, en 15 de mayo, salvo Francia, Bélgica y Rusia, en 733.579 hectáreas, cifra que acusa una disminución de 32,2 por 100 sobre el año anterior, y en los otros países, excepto España, Serbia é Inglaterra, la de 108.400, ó sea un aumento de 3 por 100.

Aviadores aliados sobre Brujas

Muertos y heridos.

AMSTERDAM, 24. El periódico «Telegraaf», dice que durante los vuelos de los aviadores aliados sobre Brujas, las bombas arrojadas por éstos mataron á diez alemanes é hirieron á muchos más.

Alemania, Austria é Italia

La retirada de Bülow.

BASILEA, 24. La Agencia Wolff, de Berlín, publica la siguiente nota oficial:

«El Gobierno alemán, fiel al pacto existente entre Alemania y Austria-Hungría, á pesar de la apostasía de la tercera nación aliada, ha ordenado al embajador von Bülow marche de Roma con el embajador de Austria.»

El cónsul de Austria en Roma.

PARIS, 24. Despachos de Prensa dicen que el cónsul general de Austria-Hungría en Roma salió anoche para su país.

El general Cadorna.

ROMA, 24. Esta madrugada ha marchado el general Cadorna en dirección al futuro frente de batalla.

Los Reyes de Italia á Florencia.

PARIS, 24. De Florencia dicen á *Le Pétit Journal* que la Corte se trasladará en breve á aquella población, desde donde el Rey irá á visitar los ejércitos.

También tendrá en Florencia su asiento principal la Cruz Roja, que será dirigida por la Reina.

Júbilo de la Prensa francesa.

PARIS, 24. La Prensa de esta mañana comenta, entusiasmada, la declaración de guerra de Italia á Austria, y saluda con emoción á los nuevos aliados, diciendo que vienen á ayudar á los que tienen en su mano la bandera de la libertad, del derecho y de la civilización.

Coinciden los periódicos en creer que la intervención italiana marca la derrota cierta y próxima de los austroalemanes.

Manifestación en Londres.

LONDRES, 24. La pasada noche se ha efectuado una imponente manifestación ante la Embajada de Italia, desfilando por ella millares de italianos, que aclamaban á su país y á Inglaterra.

Los servicios postales.

ROMA, 24. Han sido suprimidos los servicios postales con Austria-Hungría.

Gabriel d'Annunzio.

ROMA, 24. El poeta Gabriel d'Annunzio ha sido recibido por los ministros de Guerra y Marina, quienes le acogieron cordialmente.

Siguen las manifestaciones.

ROMA, 24. Siguen recibiéndose despachos que dan cuenta de haberse celebrado en numerosas ciudades del Reino manifestaciones en favor de la guerra, siendo aclamada ésta con entusiasmo.

Se registran en todas partes escenas de alto patriotismo con motivo de la marcha de tropas hacia el Norte.

La contestación de Austria.

ROMA, 24. El ministro de Negocios Extranjeros austrohúngaro ha contestado á la nota italiana diciendo que Austria no estaba obligada, en modo alguno, á dar comunicación previa á Italia del «ultimatum» á Serbia, y además la larga nota remitida por el Gobierno italiano á Viena no responde al espíritu ni á la letra del Tratado de la Triple Alianza.

Embargos de buques alemanes y austriacos.

PARIS, 24. Despachos de Roma dicen que el Gobierno ha ordenado el embargo de todos los navíos alemanes y austriacos actualmente surtos en puertos italianos, que darán á Itlia una importante flota mercante cuyo valor se calcula en varios centenares de millones.

A la frontera italiana

Tropas austriacas.

AMSTERDAM, 24. Varios trenes, conduciendo tropas de Infantería y Caballería, han llegado á Innsbruck para seguir en dirección á la frontera italiana.

Negociaciones diplomáticas

Rumania y Rusia.

LONDRES, 24. Telegrafían que el Gobierno rumano, que ha terminado las negociaciones que llevaba con Italia, ha emprendido otras en Petrogrado por medio de su representante diplomático.

Las cuestiones tratadas se refieren á la frontera rusorrumana.

Se han hecho grandes progresos en el sentido de llegar á un acuerdo.

Desavenencias consulares

En Buenos Aires.

BUENOS AIRES, 24. Los diarios argentinos se ocupan de las desavenencias surgidas entre el cónsul de Alemania y el de Turquía, residentes en Buenos Aires.

El origen de la desavenencia es una carta del cónsul alemán, dirigida á su colega turco, anunciándole que se iba á hacer cargo de la defensa de los intereses de Turquía.

El cónsul de Turquía contestó diciendo que él no dependía más que del Gran Visir, y no podía tener por recibida la carta de referencia.

Barco hospital alemán

Buena presa.

LONDRES, 24. El Tribunal de Presas de Londres ha dictado sentencia declarando buena la del barco-hospital alemán *Opelia*, que fué conducido á Yarmouth.

Este pretendido navío-hospital se ha demostrado que se dedicaba á vigilar los movimientos de los barcos de guerra ingleses, dando noticia de ellos al enemigo por medio de señales luminosas.

Dentro del barco fueron encontradas grandes cantidades de cohetes, innecesarios en un buque-hospital.

Regimiento sublevado

En Esmirna.

ATENAS, 24. Un regimiento de la guarnición de Esmirna se ha sublevado ayer y ha marchado á bordo de los navíos aliados que cruzan por delante de la ciudad.

Para impedir que otras tropas siguieran el ejemplo, las autoridades de Esmirna han echado á pique multitud de pequeñas embarcaciones que estaban en el puerto.

Prisioneros turcos

En Malta.

ROMA, 24. Viajeros procedentes de Malta afirman que en esta isla hay 15.000 prisioneros turcos, y de ellos muchos millares heridos.

Numerosos prisioneros turcos han sido hechos en Egipto y Túnez.

Los campos de concentración de Malta están protegidos por alambradas.

Preparando otra ofensiva

Los alemanes en Bélgica.

LONDRES, 24. Comunican de Rotterdam á *The Daily Mail* que los alemanes aguardan que el terreno inundado en los alrededores de Dixmude esté seco para atacar á los belgas, esperando así alcanzar un éxito que no lograron en Ipres.

Los soldados alemanes están desmoralizados por las derrotas últimamente sufridas.

Los oficiales alemanes procuran animar á sus soldados, hablándoles de derrotas sufridas por los rusos y victorias alcanzadas por los turcos en los Dardanelos.

La campaña de Rusia

Comunicado oficial.

PETROGRADO, 24. Comunicado oficial:

«En la región de Shavli, el enemigo se mantiene siempre en la posición fuertemente organizada de Bubie.

Fuerzas considerables enemigas que pasaron cerca de Rossieny, en la orilla izquierda del Dubissa, fueron nuevamente rechazadas más allá de aquel río.

En el frente del Narew, en el valle de Pissa, rechazamos un intento de ataque del enemigo.

En la orilla izquierda del Vistula, el enemigo, apoyado por un intenso fuego de su artillería, ha intentado inútilmente en estos últimos días repeler nuestras vanguardias, que custodian ahora la orilla izquierda del Rawka.

Al Sur del Pilica, en la región de Klimontoff, el enemigo intentó una ofensiva por un enérgico contraataque en la noche del 22.

Lo rechazamos, haciendo más de mil prisioneros y tomándoles cuatro ametralladoras.

En Galitzia el enemigo, en general, se mantiene á la defensiva.

Sus operaciones, muy activas, revisten sobre todo carácter de contraataques.

Entre el Vistula y Przemysl progresamos ligeramente en la orilla izquierda del San y rechazamos cuatro contraataques adversos en la región de Rudnik.

Al Nordeste de Seniana desalojamos al adversario del pueblo de Dobra y rechazamos con éxito un contraataque alemán en la noche del 22 en el frente Makowiska Wetlin.

Entre Przemysl y la gran marisma Dniester, el enemigo continuó estériles intentos para hundir nuestro frente entre el pueblo de Gouzakoff y el de Krukenica.

En la noche del 22 nuestras tropas iniciaron la ofensiva en la región más cerca del Dniester, y apretando al enemigo le hicieron 900 prisioneros y tomaron cuatro ametralladoras.

En el frente de la orilla derecha del Dniester, en la región de Housko, el combate del día 21 fué muy violento.

Varias veces llegó el enemigo hasta nuestras primeras trincheras, siendo cada vez rechazado por nuestra artillería y nuestros contraataques.

En ese frente quedaron en nuestro poder 17 oficiales, 640 soldados y numerosas ametralladoras.

De Dolima á Kolomea continúa el duelo violento de artillería.»

En el frente de los aliados

Parte oficial francés.

PARIS, 24. Comunicado oficial de las tres de la tarde:

«Sobre varios puntos, entre Steenstraete é Ipres, el enemigo ha pronunciado varios ataques, después de haber hecho uso de sus gases asfixiantes. Todos han sido rechazados, pues con nuestros aparatos protectores, sus gases no nos causan ya ningún daño.

En la región al Norte de Arras, los combates han continuado toda la noche, y hemos hecho 120 prisioneros.

Al Norte del pueblo de Neuville Saint-Wast, el enemigo ha intentado varios contraataques, que han sido detenidos por el fuego de nuestra artillería.

La lucha continúa con intensidad.

Los recientes informes recibidos hacen resaltar la extensión del desastre sufrido en esa región por los alemanes en la tarde del 22 y en la noche del 22 al 23.

A pesar de la importancia de los refuerzos traídos á toda prisa y del vigor de los esfuerzos, renovados dos y tres veces, el enemigo ha fracasado en todos sus ataques y sufrido pérdidas considerables.

Nada que señalar en el resto del frente.»

TOROS Y TOREROS

La corrida del domingo en Madrid.

Es casi seguro que el próximo domingo se corran seis toros de Santa Coloma, actuando los dos Gallos y Bienvenida.

Luis Freg.

El valiente espada mejicano ha pasado el día de hoy más tranquilo, y á su casa ha ido una multitud de aficionados, ganaderos y toreros, para enterarse del estado del valiente espada, cuya valentía es tan unánimemente elogiada.

Esta mañana llegó, procedente de Barcelona, el notable diestro José Gómez (Gallito), dirigiéndose desde la estación á casa del herido, para saber la importancia de la lesión.

Luis Freg se lamenta de su mala suerte y desea estar en disposición de torear el día del Corpus para presentarse en Sevilla; pero se cree que no pueda estar útil para esa fecha.

P. ALVAREZ

SUCESOS DEL DIA

«Don Paquito», robado.

El famoso enano conocido por *Don Paquito*, que con el gigante se exhibió la pasada temporada en el Circo, fué robado ayer cuando regresaba en uno de los trenes de Alcalá.

A *Don Paquito* le sustrajeron, sin que sepa quién, un cabás, en el que guardaba un reloj y alfiler de oro, un bolsillo de plata con una moneda de cinco duros, dos sortijas de diamantes y unas 40 pesetas en metálico.

Amenazas de muerte.

Isabel Díez Martín, de cuarenta y seis años, que vive Dulcinea, núm. 12, segundo, denunció á su esposo, José González Gómez, panadero de oficio, por hacerla objeto de malos tratos y amenazarla ayer de muerte con un cuchillo.

De la ventana al patio.

Manuela Montes González hallábase tendiendo ropa en una ventana del primer piso de la casa de la calle de Peña de Francia, núm. 4.

Resbaló la silla, y la pobre muchacha cayó al patio, causándose graves contusiones.

REPARTO DE PREMIOS

LA EXPOSICION CANINA

Se ha verificado el reparto de premios en la Exposición internacional canina; acto con el cual se da por clausurado el certamen.

El Jurado calificador ha hecho las adjudicaciones en la siguiente forma:

Premios de honor.

Premio de S. M. el Rey.—A la jauría presentada por el duque de Medinaceli.

Premio de S. M. la Reina doña Cristina.—«Kyoto», raza japonesa; propietaria, madame E. Sutherdand.

Premio de S. A. la Infanta doña Isabel.—«Campeón Cazalla», clase «Alanos»; propietario, señor duque de Arión.

Premio de S. A. el Infante D. Fernando.—«Major», clase «Scottish Terriers»; propietaria, la duquesa de Medinaceli.

Premio de S. A. el Infante D. Alfonso.—Al lote de «Frailero», «Volante» y «Belmonte», clase podencos, criados en España, propiedad del duque de Arión.

Premio de S. A. el Infante D. Carlos.—«Selma von Giessen», clase «Dobermann Pinschers», propiedad de D. Juan Cartier.

Primeras medallas y premios extraordinarios.

Se han concedido 38 premios extraordinarios y más de cien primeras medallas, así como también gran número de segundas medallas y menciones honoríficas.

Un hermoso ejemplar «bulldog», propiedad de S. M. el Rey, no ha obtenido distinción alguna, por haber sido presentado fuera de concurso.

Ha obtenido primera medalla y el premio extraordinario del duque de Medinaceli, el perro «Seppel», clase «Dachshunde», propiedad de S. M. la Reina doña Victoria.

También ha sido premiado con primera medalla y el premio extraordinario de la Gran Peña, «Bee», clase «West Highland White Terriers», propiedad de Su Alteza el Príncipe de Asturias.

Los ejemplares presentados por S. A. el Infante D. Fernando han obtenido diversas primeras y segundas medallas.

Durante toda la tarde se vió concurridísima la Exposición, que este año ha constituído un certamen muy interesante.

NOTICIAS GENERALES

Ateneo de Madrid.—Mañana, á las seis de la tarde, D. Enrique Pacheco de Leyva dará una conferencia, correspondiente á las organizadas por el ministerio de Instrucción pública y Bellas Artes, y disertará sobre el tema siguiente: «La situación actual del Pontificado».

A las siete, doña Teresa Santos de Bosch dará una conferencia, y disertará sobre el tema «El Uruguay y la mujer uruguaya».

CHORIZOS TREVIJANO

El que los prueba los prefiere á todos.

Real Academia de Jurisprudencia y Legislación.—El martes, á las diez de la noche, celebrará sesión esta corporación para continuar la discusión de la memoria del Sr. Rodríguez Pascual (D. R.) acerca del tema: «Protección á las antigüedades».

BOLSA DE MADRID

FONDOS PUBLICOS	Día 22	Día 24
4 por 100 perpetuo interior.		
Serie F de 50.000 ptas. nominales	72 50	72 35
» E de 25.000 » »	72 70	72 45
» D de 12.500 » »	73 30	73 40
» C de 5.000 » »	75 70	75 50
» B de 2.500 » »	77 70	75 50
» A de 500 » »	77 90	77 90
» G y H, de 100 y 200	77 90	00 00
En diferentes series	00 00	00 00
Fin corriente	72 40	72 30
Fin próximo	00 00	00 00
4 por 100 amortizable.		
Serie E de 25.000 ptas. nominales	00 00	00 00
» D de 12.500 » »	00 00	00 00
» C de 5.000 » »	87 25	87 25
» B de 2.500 » »	87 25	87 25
» A de 500 » »	87 25	87 00
En diferentes series	00 00	00 00
5 por 100 amortizable.		
Serie F de 50.000 ptas. nominales	93 65	93 40
» E de 25.000 » »	93 75	93 65
» D de 12.500 » »	94 00	93 80
» C de 5.000 » »	94 00	93 80
» B de 2.500 » »	94 00	94 00
» A de 500 » »	95 50	96 00
En diferentes series	00 00	00 00
Obligaciones del Tesoro	101 15	101 10
Cédulas del Hipotecario 4 %	92 25	93 25
Idem íd. 5 %	101 10	101 10
Ayuntamiento de Madrid.		
Emp. 1868. Obligaciones 100 ptas.	00 00	00 00
Idem por resultas	00 00	88 25
Idem expropiaciones interior	00 00	00 00
Idem íd. en el ensanche	00 00	00 00
Idem Deuda y Obras Villa Madrid	00 00	00 00
Idem de 1914	00 00	00 00
Bancos y Sociedades.		
Acciones Banco de España	451 00	451 00
Compañía Arrendataria Tabacos	262 50	263 25
Banco Hipotecario España	000 00	000 00
Idem Hispano-Americano	00 00	83 00
Idem Español de Crédito	00 00	00 00
Idem Español del Río de la Plata	260 00	260 00
Idem Central Mejicano	00 00	00 00
Unión Española Explosivos	225 00	223 00
Acciones M. Z. A.	356 00	000 00
Idem Norte de España	000 00	000 00
S. G. Azucarera, acs. preferentes	00 00	00 00
Idem ordinarias	00 00	00 00
Idem Obligaciones amortizables	00 00	68 50
Felgueras	40 75	40 75
Altos Hornos	000 00	000 00
Francos	97 70	97 05
Libras	25 30	25 05
Después de la hora oficial, en el corro últimos cambios.		
4 por 100 interior, fin de mes	00 00	00 00
Idem próximo	00 00	00 00
Cambio más alto, fin de mes	00 00	00 00
Idem más bajo	00 00	00 00
Cambio más alto de próximo	00 00	00 00
Idem más bajo	00 00	00 00
Por la mañana en el Banco.		
Ultimos cambios	00 00	00 00

ALCANCE POLITICO

Esta mañana, á las ocho, salió de Lisboa para Vigo el acorazado «España».

*

El señor ministro de Estado puso esta mañana á la firma regia los decretos concediendo la gran cruz de Carlos III á los señores conde de Heredia Spínola y duque de l'Serclaes, y la de Isabel la Católica á los señores marqués de Villasinda y alcalde de Valencia.

También sometió á la firma regia los decretos admitiéndole la dimisión al Sr. Castro del cargo de vocal gran cruz de la Asamblea de la Orden de Isabel la Católica, y nombrando para sustituirle al señor marqués de Güell.

*

Una Comisión de Málaga ha visitado al ministro de la Gobernación para interesarle el indulto de los reos de Benagalbón y otros asuntos de carácter local.

*

El ministro de la Gobernación ha recibido hoy el telegrama siguiente:

«VILASAR (Barcelona), 24, 8. Vista campaña esa Prensa respecto precio exorbitante patatas, ofrezco á 17,70 pesetas cien kilos sobre vagón estación Madrid, hasta 4.000 toneladas.—*Tolva.*»

*

El gobernador de Valencia comunica que, á consecuencia de una discusión sobre un accidente del trabajo, se han declarado en huelga los obreros de una fábrica de peines.

*

En Lugo se ha reunido hoy la Junta provincial del Censo, proclamando candidatos á diputados provinciales por el distrito de Fonsagrada á D. Jesús Fernández Valcárcel, don Daniel López del Valle y D. Octavio Gracia Fernández.

Ultima hora

El crimen de la calle de Doña Petronila.

HUESCA. (Lunes, tarde.) Ha comenzado la vista del crimen de la calle de Doña Petronila.

En los alrededores de la Audiencia se estacionó numeroso público para presenciar la llegada de los procesados.

En la sesión de hoy ha declarado la procesada, Francisca Santolaria, negando rotundamente su participación en el crimen.

Esta tarde continuará el interrogatorio de la procesada.

Salida de buques de guerra.

LISBOA, 24. El acorazado español *España* y el crucero francés *Dupetit Thouars* han zarpado esta mañana.

CULTOS PARA EL DIA 25

Se gana el Jubileo de Cuarenta Horas en la parroquia de San Sebastián, y continúa la novena á Nuestra Señora de la Misericordia, á las siete se manifestará á Su Divina Majestad, á las diez misa solemne, siendo orador D. Mariano Benedicto, y por la tarde, á las seis, estación, rosario, sermón, que predicará D. Luis Calpena, novena, preces, reserva, letanía y salve.

La misa y oficio son de la octava de Pentecostés, rito doble de primera clase, color encarnado.

Visita de la Corte de María.—Nuestra Señora de la Encarnación en su iglesia, San Lorenzo y San Plácido ó de Gracia en su iglesia (calle del Humilladero).

Espíritu Santo: Adoración nocturna. — Turno: Santa Bárbara.

ESPECTACULOS

EL CARTEL PARA EL DIA 25

REAL.—(Función 16 de abono, 10 del turno segundo.)—9,30, Marina.

ESPAÑOL.—(Compañía Caramba.)—Beneficio del señor Pasquini.—9,30, Capricho antiguo y Que no te quiero...

ZARZUELA.—7 (sencilla) (moda), Sangre gorda y Los cadetes de la Reina.—10,30 (doble), La mujer divorciada.

APOLO.—7 (sencilla), El santo de la Isidra.—10 (sencilla), La boda de Cayetana ó una tarde en Amaniel.—11,15 (doble), ¿Moreno? y El chico de las Peñuelas ó no hay mal como el de la envidia.

CIRCO DE PARISH.—A las 9,30 de la noche, éxitos grandiosos del hombre más pequeño del mundo, el celebrado Paquito, del sin rival artista Robledillo, coloso del alambre, de los sin par magos cesarísticos Chétalo y Palermo, de Tenof y sus perros y monos comediantes y de toda la compañía de Circo que dirige William Parish.

ESLAVA.—6,30 (función popular), Los chicos de Lacalle.—10,30 (función monstruo á precios sencillos), La espuma del Champagne y La garra.

COMICO.—10,30 (doble), El frente de batalla, Isidrín ó las cuarenta y nueve provincias y El gusano de luz.

CERVANTES. — 6,30 (sección vermouth), El ilustre huésped (cuatro cuadros, prólogo y epílogo).—10,30 (doble), El ilustre huésped (cuatro cuadros, prólogo y epílogo).

NOVEDADES.—(Día de moda.)—6, El siglo de oro.—7,15, La alegría de España.—9,15, El sastre del Campillo.—10,15, Naide es ná.—11,45, El pañolón de Manila.

TEATRO INFANTA ISABEL. — 7 (sencilla), No me hable usted de la guerra y La reja de la Dolores.—10,30 (doble), La reja de la Dolores y La Comisaría.

GRAN TEATRO.—Palacio del Cinematógrafo.—Gran sección de 5 á 1.—Exitos inmensos y magníficos: Avalancha de fuego (proyectada ante SS. MM. con gran éxito), El mar de luz (policíaca), El destino y otras (todas exclusivas).

El miércoles (duodécimo de moda), grandioso estreno: Pista perdida (marca Cines) (proyectada ante SS. MM.).

El jueves, La legión de la muerte (exclusiva).

Palcos, 4 pesetas.—Butacas, 0,50.—General, 0,20.

TRIANON-PALACE.—Cinematógrafo selecto. — Estreno: El puente del diablo.—Butaca, 0,40.

PRINCIPE ALFONSO.—(Génova, 18, y General Castaños, 6.)—Sección continua de 6,30 á 12,30.—Nuevos estrenos en negro y en colores naturales.—Butaca, 0,75.—General, 0,40.

COLISEO IMPERIAL.—Sección continua de 5,30 á 12,30.—Exito de Los alegres maridos.

SALON DORE.—Sección de cinematógrafo de 4,30 á 12,30.—Estreno extraordinario de la cinta A tiro de alas (1.500 metros).—Exitos: Salustiano gotoso, La cicatriz reveladora y Su mayor sacrificio.

El 27, El tres de oros (séptimo, octavo y noveno episodios).

SALON ROYALTY.—(Génova 6.)—El martes por la tarde función aristocrática á beneficio de las escuelas católicas (Duque de Osuna, 3), patrocinada por la excelentísima señora marquesa de Camarasa. Asistirán Sus Majestades y Altezas Reales.

Noche.—A las 9,30, sección de cinematógrafo.—Grandioso estreno: La pista (1.500 metros) (aventuras policíacas del célebre detective Harry Wilson).—Exito de risa: Extravagancias de Faty (Keystone), Minutiyo voluntario, ¡Ay de los vencidos! (drama militar en tres partes), La conversión del padre y otras.

Butacas, 0,30.—Preferencia, 0,50.

AVISOS UTILES

Bazar de Camas y Muebles
Atocha 8 (frente á Carretas)

Inmenso surtido en camas y muebles de todas clases, á precios económicos. Contratas para el Ejército, Hospitales y Colegios. Exportación á provincias. **Precio fijo.**

Masaje Manicure. Casa en París. San Sebastián, M. Regina. Urbieta, 11, segundo.

AUTOMOVIL Landaulette 6 asientos. Completo de accesorios. JULIO BARRERAS. — VIGO

¡¡GANGA VERDAD!!

Vendo casa moderna en el barrio de Salamanca, 26.000 duros. Renta el 6 por 100 libre. Urge venta. Para tratar con el dueño directamente, Ros de Olano, 7 (Prosperidad), de tres á cinco.

No se admiten corredores.

El más rico perfume **Agua Colonia Orive.**

BOLSA DE LOS DIAMANTES

Compra de joyas, perlas y brillantes. Taller de construcciones. ESPOZ Y MINA, 3, PISO ENTRESUELO.

Imp. de LA CORRESPONDENCIA DE ESPAÑA. Factor, 7.

2009 Ministerio de Cultura

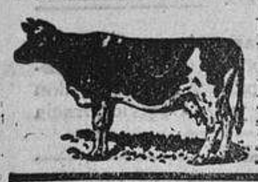

PULPA BLANCA DE CASETAS

A 5 PESETAS SACO DE 40 KILOS

En estación de Atocha, tomando un vagón. A **5,20 pesetas saco** a domicilio, tomando un vagón.—Venta de alfalfa y heno seco.—**Hijos de López, Romanones, 20,** Madrid.

Vichy Catalán

Balneario de primer orden.—Temporada de 1 de mayo á 30 de octubre.

Situado entre la estación y el pueblo de Caldas de Malavella (Gerona).
Teléfono de red de Gerona combinado con red de Barcelona.
Distancia de Barcelona: en tren ligero, 2 horas 30 minutos, en tren correo, 3 horas
Aguas minero-medicinales, termales de 60°, alcalinas, bicarbonatadas-sódicas.—Sin rival para el **reuma**, la **diabetes** y afecciones del **estómago, hígado, bazo.**—Grandes comodidades y servicio esmerado en todas sus dependencias.

Administración: RAMBLA DE LAS FLORES, 18, ENTRESUELO.—BARCELONA
Aguas: Venta en depósitos de aguas minerales, farmacias y droguerías.

J. MANUEL ROLDAN, CONSTRUCTOR DE

maquinaria moderna para gaseosas, bars y cervecerías

FABRICANTE DE

SIFONES para AGUA de SELTZ

Almacenista de toda clase de artículos para estas industrias

CATALOGOS Y PRESUPUESTOS GRATIS.—**VELAQUEZ, 46, MADRID**

Compra de finca grande de utilidad y recreo, con arbolado y abundante agua potable, en los alrededores de Madrid ó en su provincia. Proposiciones por correo con detalles y precio de venta á **ROLDAN, VELAZQUEZ, 46, APARTADO 134, MADRID.**

Ventajas que proporciona el uso de las pastillas JEBA:

1.° Que como no tienen sustancias calmantes no se limitan á adormecer el dolor, sino que lo curan, haciéndolo desaparecer.
2.° Por su forma son cómodas, pues puede llevarse el medicamento en el bolsillo y usarlo en cualquier momento que se sienta molestia.
3.° Con su uso constante se regulariza el vientre, desaparecen los vómitos, eruptos ácidos, vómitos de las embarazadas, dolores gástricos y demás molestias debidas á acidez gástrica. VENTA: FARMACIAS, Y DROGUERIAS.

VINOS TINTOS

DE LAS BODEGAS EN ELCIEGO (ALAVA)

MARCA CONCEDIDA

DE LOS HEREDEROS DEL

EXCMO. SR. MARQUES DE RISCAL

Exposición de Burdeos de 1895.—DIPLOMA DE HONOR
La más alta recompensa concedida
á los vinos tintos extranjeros.

PRECIOS EN LA ESTACIÓN DE CENICERO	VINO EN SU 2.° AÑO	3.er AÑO	4.° AÑO	PESO aproximado
	Pesetas.	*Pesetas.*	*Pesetas.*	*Kilos.*
Barrica de 225 litros con doble envase.	230	280	350	300
Barril de 100 litros id., id.	110	130	160	140
Barril de 75 litros id., id.	85	100	120	112
Barril de 50 litros id., id.	60	70	85	80
Barril de 25 litros id., id.	35	40	45	40
Caja con 25 botellas	»	»	50	50
Caja con 12 botellas	»	»	25	25
Caja con 25 medias botellas	»	»	32	30

Pedidos.—Pueden hacerse al Administrador en Elciego (Alava), M. G. Debos, dirigiéndole las cartas por Cenicero, ó al apoderado de la casa en Madrid, Cuesta de Santo Domingo, núm. 5, pral. izquierda.

Pagos.—Al contado, al hacer el pedido, en letra á ocho días vista sobre Madrid.

Advertencias.—La procedencia legítima de estos vinos se acredita con la marca antes citada, que va siempre puesta en las barricas y barriles y etiquetas y en el plomo que sellará la ra botellas, en las cápsulas, corchos, en sus dobles envases, en las cajas pamalla de alambre que envuelve á la botella y á la media botella. En los corchos va marcado el año del vino.

Todos los envases se envían precintados.

Se admiten las botellas y las medias botellas vacías, abonando al consumidor ptas. 0,25 por cada una, con tal de que devuelvan las mismas con sus fundas y sus cajas. No se admiten os envases vacíos del vino en barricas y barriles. Tampoco se remiten etiquetas con esta clase de pedidos.

DEPOSITOS EN MADRID

Sra. Viuda de D. Baldomero García, «High-Life», Carrera de San Jerónimo, núm. 14.—D. J. Pecastaing, Príncipe, 13.—D. Adriano Alvarez, Barquillo, 3.—Sres. D. Carlos Prast y Hermanos, Arenal, 8, «Las Colonias».—Sres. Hijos de Ripoll, Puerta del Sol, 15, «La Mallorquina».—D. Francisco de Cos, Conde de Xiquena, 2, y Paseo de Recoletos, 21.—D. Francisco Aldama, Ciudad Rodrigo, 10 y 15.—D. Antonio Montalbán, Nicolás María Rivero, 12 (antes Cedaceros), Bodega Montalbán.—D. Santiago de Mollinedo, Conde de Romanones, 12.—D. Juan Fernández Rodríguez, Hortaleza, 15, é Infantas, 4 y 6.—Sra. Viuda de D. E. Ortiz, Alcalá, 33 y 35, «La Negrita».—D. H. Pidoux, Cruz, 12.—D. Jorge Balaguer, Jacometrezo, 10 y 12, y Montera, 51, «La Mallorquina».—Bodega Victoria, Olózaga, 6, teléfono 640.—D. Ramiro García Suárez, «Caves Monopole», Carrera de San Jerónimo, 30.

AVISO MUY IMPORTANTE A LOS CONSUMIDORES

Exigir siempre intacta la malla de alambre que precinta á la botella y á la media botella. Fíjense muy detenidamente en nuestra **marca concedida.**

¿TENEIS CALLOS,

ojos de gallo ó durezas en los pies?—Usad al momento «CALLICIDA VELOZ» del Dr. Cuerda, que los cura en 4 días.—Frasco con pincel, 60 cénts.—En Madrid: Gayoso, Arenal, 2; Ulzurrun, Esparteros, 9; Miñana, Carretas, 33.—En provincias: Droguerías y farmacias.

POLICIA PARTICULAR

Vigilancias personales. Informes en todo el mundo. Pesquisas para divorcios y herencias. **Preciados, 64, Madrid.**

Compraventa y administración de fincas

HIPOTECAS
COLOCACION DE CAPITALES

Despacho: San Bartolomé, 4 pral. Horas: de 10 á 1 y de 4 á 7.
TELEFONO 4.842

Gran Fábrica de yesos puros
LA VASCONGADA

Capital: 750.000 ptas.

Ferrocarril propiedad de la Sociedad

Fabricación en Vallecas — **PLAZA DE CASTELAR, 5** — **Teléfono 1.042.**

Depósito y muelles en Madrid — **PACIFICO, 75** — F. C. de Vallecas.—Canteras. — **Teléfono 1.290.**

PRECIOS

690	Kilos de yeso negro	corriente	8,25
Id.	id.	especial	9,25
Quintal	id.	blanco	1,25

Yesos puros especiales para enrasillado y bovedillas.

Oficinas administrativas PELIGROS, 3, entresuelo.
TELEFONO 2.931

MARCA REGISTRADA C.V.N.E.

Compañía Vinícola del Norte de España
RIOJA CLARETE
RIOJA BLANCO
RIOJA ESPUMOSO
DEPÓSITOS
Juan Antonio Acín. Infantas, 36.
Germán Ortega. Preciados, 13.

SUBASTA

El jueves 27 de los corrientes, á las doce de la mañana, se venderá en pública subasta en la Notaría de D. Mateo Azpeitia Esteban (Príncipe, 17), en esta corte, la casa sita en la misma, calle de Ponzano, número 24.

Superficie 467,20 metros cuadrados, ó 6.017,53 pies. Renta 20.916 ptas. Hipotecada al Banco Hipotecario por 50 años, al 4,50 por 100, en 120.000 ptas. Precio en obra con la carga 80.000 ptas.—Títulos y pliego de condiciones en la Notaría.

JOVENES SIN CARRERA

VUESTRO PORVENIR ASEGURADO

Preparación para obtener en **seis meses el título de Tenedor de libros** sin salir de su casa y estudiando por correo. Clases para los de Madrid de día y noche. Se admiten internos y se colocan alumnos con buenos sueldos en escritorios comerciales.—Pídanse detalles al Director de la **ESCUELA PRACTICA DE COMERCIO, Montera, núm. 43. MADRID.**

Próxima convocatoria Correos, 400 plazas.—Implantación Caja de Ahorros Postal.—Clases á cargo del Director de esta Escuela y Oficiales del Cuerpo.

SOCIEDAD ANONIMA DE OMNIBUS DE MADRID

SERVICIO DE TRANSPORTES MARITIMOS

Esta Sociedad, en combinación con la **Compañía Transatlántica Española,** se encarga de expedir desde esta corte toda clase de encargos y mercancías con destino á los puertos visitados por los buques de dicha Compañía en las líneas de **Filipinas, Cuba, Méjico, Fernando Póo y Argentina.**

Para tarifas y referencias, dirigirse á las oficinas centrales, **Paseo de los Pontones 2,** teléfono 808, ó á la Agencia-sucursal, situada en la **calle de Tetuán, núm. 13,** teléfono 4.580.

LA FORESTAL DE URGEL

CALLE DE CORTES, 684.—TELEFONO 1.210
DIRECCIÓN TELEGRAFICA: MIBERN, BARCELONA

FABRICA DE CARTULINAS Y CARTONES FINOS EN MOLLERUSA (LÉRIDA)
FÁFRICA DE PASTAS Y CARTONES EN BORJAS-BLANCAS (LÉRIDA)

Reformadas las fábricas con arreglo á los últimos adelantos de la fabricación moderna, se obtiene una reducción en los precios que actualmente se cotizan en el mercado español, á la par que la máxima perfección en todos nuestros artículos, como son:

CARTULINAS MATIZADAS PARA LITOGRAFÍA, RELIEVES, ETCÉTERA. CARTULINAS Y CARTONES BICOLOR, A PROPÓSITO PARA LA CONFECCIÓN DE CAJAS POR PROCEDIMIENTO MECÁNICO. CARTÓN MADERA BLANCO, CARTÓN CUERO. BILLETES-TICKETS-FERROCARRIL.

PRODUCCIÓN DIARIA: 8.000 KILOS

Antes de comprar, pedid muestras y precios al Representante exclusivo para la venta en España:

ESTEBAN BACHS, Tallers, 22, BARCELONA

Apartado de Correos 165. Teléfono 978.

Telegramas... BACHSPAPEL
Telefonemas..

ROGAD A DIOS EN CARIDAD POR EL ALMA DE LA EXCMA. SEÑORA

DOÑA MARÍA ANTONIA ROS DE OLANO Y QUINTANA

CONDESA DE LA ALMINA, DAMA NOBLE DE MARÍA LUISA
VIUDA DEL EXCMO. SR. D. MELCHOR SANGRO Y RUEDA

QUE FALLECIO EL 17 DE MAYO DE 1915

Habiendo recibido todos los Santos Sacramentos y la bendición de Su Santidad.

R. I. P.

Su director espiritual; sus hijos, el Marqués de Guad-el Jelú, D. Pedro Sangro y Ros de Olano y doña María Victoria Sangro y Ros de Olano, viuda de Taboada; hijas políticas, doña Luisa María del Prado y Lisboa y doña Julia Torres y Calderón; sus nietos; su hermana, la Vizcondesa de Ros; hermanos políticos; sobrino, D. Antonio Vega y Ros de Olano; primos y demás parientes,

RUEGAN á sus amigos encomienden su alma á Dios Nuestro Señor.

El funeral tendrá lugar en la parroquia de Nuestra Señora de la Concepción el miércoles 26, á las once de la mañana; serán aplicadas por su alma todas las misas que se celebren el 25 en la iglesia de Nuestra Señora del Rosario en Balsicas (Murcia); el 26, durante el funeral, en la parroquia de la Concepción; el 27 en San Andrés de los Flamencos; el 2 de junio en la parroquia de San José y el 6 de junio en la iglesia del Perpetuo Socorro.

Las misas gregorianas se dirán en San Andrés de los Flamencos, á las doce de la mañana, á partir del 27 de mayo.

Se dirán también misas y celebrarán funerales en la iglesia del Monasterio de la Visitación (vulgo de las Salesas). Burgos, en la parroquial de Santiago de Sumio (La Coruña) y en la capilla de la Casa de Villasuso (La Coruña).

Los Excmos. Sres. Nuncio de Su Santidad y Cardenal Arzobispo de Toledo y otros varios señores Arzobispos y Obispos han concedido indulgencias en la forma acostumbrada. (7)

CASA PONTES

NO ha subido los precios en las CAJAS ÓLEO Y ACUARELA

ESTA CASA ES SIEMPRE LA MAS SURTIDA

Carmen, 6 (cerca Puerta del Sol).

Lecheras higiénicas, tenemos en todos los tamaños.—**Utensilios de cocina,** irrompibles. Cámaras frigoríficas.—Sorbeteras americanas, legítimas.—Mil útiles de casa.—**Marín,** *12, Plaza de Herradores, 12* (esquina á San Felipe Neri).

EL HORREO

La mejor sidra Champagne
Depósito: **Campomanes, 4.**

SOMBREROS PAJA, NOVEDAD

Para señora, **desde 3 ptas.** Gran surtido en sprits, adornos fantasía, cintas, gasas, flores. Se hacen vestidos de encargo á precios muy baratos. **Tintoreros, n.° 3, pral.** Saldos.

EL DOLOR DE MUELAS

Por muy fuerte que sea, desaparece en el acto con las legítimas GOTAS CALMANTES de Sánchez Ocaña. Frasco en Madrid, una peseta en su farmacia: **Atocha, 35.** Depositarios para toda España: Sres. Martín y Durán y P. Martín y Comp.ª

Rosquillas de yema

1,75 k.°: dulces, pastas, caramelos 2,50 k.° F.ª *Bolsa, 10.*

EL RELAMPAGO

Brillo sin igual para lustrar los suelos de madera, hule, mosáico, etc., colores nogal, caoba, limoncillo y sin color, uso facilísimo; resultados inmejorables y muy económicos. Máquinas para frotar los suelos, escobones de cerda para barrer, etc. Unico depósito: DROGUERÍA DE MORENO **Mayor, 35. Teléfono 1710.** NOTA.—Tenemos operarios prácticos para lustrar pisos y nos encargamos de estos trabajos, que ejecutamos bien y con economía.

AGENTES-VIAJANTES, sueldo, comisión, necesítanse Madrid y provincias.—Escribid: **San Roque, n.° 12,** Bicicletas.

Depositarios, corresponsales, diferentes puntos, artículos diversos, disponiendo algún mueble, precisamos. Dirigirse con sello: Fernández, **San Roque, 12.**

Traducciones de idiomas. **Escalinata, 13. 1.° izqda.**

POZOS ARTESIANOS

Sondeadoras rotativas para minerales. Catálogos ilustrados, gratis. IGNACIO RUIZ Plaza Murcianos, 3. Valencia

GALVEZ: Sastre sin géneros. Elegante y económico.—**Puerta del Sol, 3, 1.°**

Partos: Josefina López. Hospedaje embarazadas. Consulta. Ults. adelantos. *Pez, 19*

Elegante sastrería G. Navarro, para señora y caballero. **Arenal, 10, principal.** Contado y plazos.

HIPOTECAS

sobre fincas desde el 5 por 100 anual. Se colocan capitales con buen interés en negocios hipotecarios.—**Carrera de San Jerónimo, 14, pral.** De 10 á 1.

PARA 1.ª COMUNION

Los retratos más bonitos y más artísticos (patentados) los hace la **FOTOGRAFIA SIUL.** Carrera San Jerónimo, 29; teléfono 3.961.—Hay ascensor.

VILLASANTE, OPTICO

Príncipe, 10. MADRID

Ebullióscopos Malligand, alambiques, acidemetros. Ebullióscopos Sallerón, alcohómetros ¡de todas clases y demás aparatos para el ensayo de los vinos.—**Teléfono 1.050.**

OFICIALES CUARTOS DE FOMENTO

25 plazas convocadas (**Gaceta** del 23) para 1.° octubre.—Apuntes con apéndice, 18 pesetas.—**El Guía del Opositor** ACUERDO, 3.—Preparación anterior 12 alumnos, 11 plazas

MIL PESETAS

El que no tiene **MIL pesetas** es porque no quiere ó no hace por tenerlas, puesto que el sistema es bien sencillo. Cómprese un frasco de **ANIS APOLO** de un litro, y además de recrear su paladar con el anis más fino y más selecto del mundo, en él hallará resuelto el problema de obtener **MIL pesetas.**—Exíjase al comprar el frasco un bono numerado que se acompaña con todos.

Liquidación. SE TRASPASA EL LOCAL

Continúa la liquidación de las existencias de este Almacén con mayores rebajas de precios. Grandes existencias en géneros blancos para sábanas y camisas. Colchas, colchones, mantas, stores, cortinillas, mantelerías de hilo y algodón, retortas y holandas. Las puntillas bordadas á mitad de su valor. **H. Alonso, 2, Pontejos, 2.**

CAPITALES

Se colocan en hipotecas y con otras garantías con buen interés.
PUERTA DEL SOL, NUM. 5, ENTRESUELO.

LOS TIROLESES

EMPRESA ANUNCIADORA
ROMANONES, 7 Y 9, ENTLO.

Anuncios en periódicos. Reclamos. Esquelas de sepelio, novenario y aniversario.

ABANICOS

JAPONESES con pendientes, preciosos modelos, á mitad de precios que en todas partes. Países con figuras, á 0,40 céntimos. **7, MATUTE, 7.**

ORO Y PLATA

Platino, Brillantes Perlas y Esmeraldas. **Pagamos todo su valor.** Venta de alhajas de ocasión y objetos de plata de ley al peso. **SAL. 2 al 5, y P.ª MAYOR, 31. Teléf.° 2.241**

Dispepsia, Gastralgia con el

ELIXIR GREZ

tónico digestivo, se curan rapidamente todas las enfermedades del estómago, dispepsia, gastralgia, etc. Mejoramiento desde el primer vaso. Depósito en farmacias. **Collin y Compañía, PARIS.**

H. AUTRAN, Ltd.

4, GEORGE LANE. LONDRES, E. C.
Casa fundada en 1893.
Solicitamos correspondencia de cuantos se hallen interesados en EXPORTACIÓN ó IMPORTACIÓN de y a la Gran Bretaña.

CAMAS DORADAS

Dorado **inglés** inalterable **mil pesetas** á quien pruebe lo contrario. Gran exposición. Fábrica y despacho: *Cabeza, 34*

Tuberías de acero usadas para agua y cercados **J. Rivera, San Justo, 1.**

ATENCION

Compro oro, plata, brillantes perlas y alhajas. **á precios como ninguna otra. Antigua Platería de Lopez. 4, ZARAGOZA, 4.**

MELADO

de caña, Cuba, 2,75 botella. **La Negrita, Alcalá, 41.**

SE venden dos tartanas y coche de repartir. Calle de **Las Delicias, 20; cochera.**

PRESTAMOS

Sobre alhajas y papeletas del Monte.
Preciados, 9, entresuelo.
Antes Mariana Pineda, 1.

ALMONEDA

Comedor roble, sillería caoba, banco ruso, camas doradas, modernas; armarios de luna, roperos, lavabos. **Desengaño, 9, pral. dcha.**

DERRIBOS de la GRAN VIA

Se venden todos los materiales, muy baratos, en las obras Desengaño y Leones, y en el almacén, paseo de las Acacias, 4, y ronda de Toledo, 22. Hay aparato de sierra. Teléfono 4.053. Serafín Paúl.

MUEBLES

DE LUJO.—Los mejores y más baratos.—**Paz, 15.** Casa Frutos. Teléfono núm. 3.516. Hay guardamuebles.

Almoneda urgente por derribo. *Jacometrezo, 38, 1.° iz.*

Automóvil Berliet buen estado, fuerte, toda prueba, véndese 5.000 pesetas. **Sandoval, 10.** Cochera.

NEGOCIO

Cada 3.000 ptas. rentan 150 al mes, garantizadas, en negocio formal, manejado por sí mismo. **Casa única en la forma de operar.** Infs. grats. *Santiago, 1, 2.°;* 4 á 8.

Depósito de todas clases de Aguas minerales, **Postigo de San Martín, 3.** *Teléf.° 886.*

Hernias: Cura radical con el aparato sin acero de **«La Imperial»,** *Desengaño, 10*

2009 Ministerio de Cultura