SEXTA EDICION

8 NOCHE

# LA CORRESPONDENCIA DE ESPAÑA

AÑO LXVI.—NÚM. 21.098. Madrid.—Miércoles 17 de Noviembre de 1915. Ediciones Mañana, Tarde y Noche.

## LA SITUACION DE LOS SERBIOS

# ACTITUD AMBIGUA DE GRECIA

## COMBATES EN EL FRENTE ITALIANO

## LOS SERBIOS

Los pobres serbios continúan su difícil y heroica retirada. Dicen que, hasta ahora, sólo han perdido 30.000 hombres de los 280.000 que tenían, porque han evitado las batallas campales y frustrado, con sus repliegues, las maniobras envolventes de sus enemigos. Abandonan la artillería gruesa y se llevan la de mediano y pequeño calibre. Con ellos se van al Sudoeste todos los paisanos, viejos, mujeres y niños.

La triste Serbia emigra en masa. Es un éxodo general, que será recordado, andando los tiempos, como uno de los más admirables y patéticos episodios de la gran guerra...

*

Indudablemente, los austrogermanobúlgaros querían acabar con la resistencia serbia en una acción final, que coronara los esfuerzos realizados durante un mes de operaciones estratégicas. Mientras Mackensen, Koewes y Gallwitz atacaban por el Norte y dos ejércitos austriacos por el Oeste y cuatro ejércitos búlgaros por el Este y el Sur, los serbios, que ocupaban una posición central, no podían hacer otra cosa que irse concentrando entre los dos Moravas.

Pero el gigantesco movimiento imaginado por Mackensen no debía tener éxito favorable sino en el caso de que las tropas búlgaras de Macedonia penetraran rápidamente en dirección á los Alpes albaneses y de que los austriacos del Drina avanzaran sin obstáculo. Y esas condiciones no fueron cumplidas, por causas que vamos á explicar brevemente.

Los austriacos del Drina formaban dos agrupaciones ofensivas, separadas por una distancia de cien kilómetros. Una de ellas, la más septentrional, fué contenida en Visegrad por montenegrinos y serbios. Y cuando la extrema derecha de Koewes llegaba á Cacak, los austriacos de Visegrad permanecían casi inmóviles en la frontera. Por lo tanto, han debido limitarse, después, á prolongar esa extrema derecha de Koewes, acercándose á Cajetina y Uzice. Hoy, entre el valle del Moravica, por donde progresa Koewes y las fuerzas austriacas de Visegrad, queda un rincón de Serbia todavía libre de invasores. Las unidades que tenga Putnik en el mismo, podrán retirarse al distrito de Novi Bazar.

La segunda agrupación ofensiva austrohúngara del Drina inició un ataque por la frontera del Montenegro, propiamente dicho. Desde Troglov á Maglic se ha combatido furiosamente. Los montenegrinos perdieron Troglov, y luego lo recobraron. Ultimamente, los austriacos extendieron su línea hacia el Norte, por el lado de Vikoc. Se habla de que tres Cuerpos de ejército, mandados por Mackensen en persona, acometerán á los montenegrinos. Veremos.

Los búlgaros de Macedonia, que dirige Teodorof, se apoderaron de Uskub, Veles y Tetovo y de los desfiladeros de Katchanik. Pero la presencia de 70.000 francoingleses en el Vardar obligóles á enviar tres divisiones á Strumitza. Debilitados así, no pudieron continuar triunfando. Los serbios han dicho oficialmente que les han rechazado de las gargantas de Babuna—avance sobre Monastir, por Prilep,—de Tetovo y de los desfiladeros de Katchanik, llave de la histórica llanura de Kossovo. Es indudable que Putnik quiere efectuar su retirada por el Sur, para unirse con los aliados salidos de Salónica y cuyos efectivos aumentan, si bien no con la celeridad indispensable. ¿Lo conseguirá? El Gobierno y el Estado Mayor de Serbia se hallan actualmente en Mitrovitza. Y ocurre algo muy peregrino. Todos creían que los búlgaros se lanzarían sobre Mitrovitza por la carretera de Uskub. Y he aquí que avanzan sobre ella por el Morava y la región montañosa de Toplica. Los ejércitos del Rey Fernando no han hecho lo que se esperaba que hiciesen. Era su misión separar á los serbios de Macedonia. Y han vencido más arriba, en el Timok y el Morava medio. Asegúrase que han sufrido grandes pérdidas en las batallas de Pirot, Kniazevac y Nish. Es posible.

El plan que, según todos los indicios, ha adoptado Putnik es de muy arriesgada realización. Para que los serbios se incorporen á los francoingleses, debe, ó que contener indefinidamente á los búlgaros entre Uskub y Kumanovo, ó que, al amparo de una fuerte cortina de tropas, hacer que desfile el grueso de los contingentes por el Oeste, franqueando las montañas ásperas de Sar Planina. Numerosos comitadjis búlgaros operan en las inmediaciones de Kitchevo. Bandas de rebeldes albaneses recorren la comarca de Gostivar. Y unos y otras no dejarán de dificultar la marcha de los serbios.

En el último extremo, Putnik tendría el recurso de refugiarse en los riscos montenegrinos y apoyarse en el mar, que es de los aliados. Mas, seguramente, no adoptará tan desesperado partido mientras crea que puede salvar á sus batallones internándolos en Macedonia. El comunicado serbio más reciente dice: «En la cuenca del Pusta-Reka nuestras fuerzas han atacado ayer al enemigo y le han rechazado. El adversario ha sido igualmente rechazado en la cuenca del Kriva-Reka (Leskovitza) y del Binatchka-Morava. En la región de Tetovo-Skoplie (Kalkandelen-Uskub), nuestras fuerzas atacan al enemigo).

Fijémonos en lo que revela dicho comunicado. Putnik cubre Mitrovitza contra los búlgaros que bajan de Nish, Leskovatz y Vrania, y al mismo tiempo procura alejarles de la llanura de Kossovo, acometiéndoles con violencia.

En la Serbia propiamente dicha, Putnik defiende con sus retaguardias la barrera montañosa que, antes de las guerras balkánicas, separaba el país serbio del austriaco y del otomano. Koewes procura rodear esa barrera por el Moravica. Además, otra de sus columnas desciende por la cuenca del Ibar, desde la base de Kraljevo. Gallwitz, por Krushevac ataca las crestas de Jastrebac. Los búlgaros de Rodjazeff prolongan su ala izquierda, teniendo á Prichstina como objetivo inmediato y á Mitrovitza como objetivo postrero. Un despacho de Berlín decía que los búlgaros habían entrado en Prichstina. No era categórico. Ignoramos si el hecho es cierto. Los serbios no lo confirman.

*

Para que Putnik logre conservar al Rey Pedro un ejército de 200.000 soldados, es necesario que los italianos desembarquen en Albania y Montenegro y que los francoingleses refuercen mucho su Cuerpo de Macedonia. Si no lo hicieran, todo el heroísmo de los serbios resultaría inútil.

## Noticias de Francia

### Proyecto aprobado.

PARIS, 16. El Senado ha votado por unanimidad el empréstito recientemente aprobado por la Cámara.

### Ministros ingleses en París.

PARIS, 16. Los ministros ingleses Asquith, Grey, Lloyd George y Balfour, que forman el Comité británico de guerra, han llegado esta noche á París.

### El nuevo empréstito.

PARIS, 16. El *Diario Oficial* publica la ley relativa á la emisión de la renta del 5 por 100 y los decretos referentes á las condiciones.

El tipo de la emisión se fija en 88 francos por título de 100 francos.

La suscripción se abrirá al público el 25 de noviembre y la fecha de clausura se fijará ulteriormente; pero no pasará del 15 de diciembre.

## En el frente italiano

### Comunicado oficial.

ROMA, 16. Parte oficial:

«En el valle del Adigio, en la mañana del 14, ampliamos y reforzamos la ocupación del lado montañoso, que desciende de Zugnacorta hasta Rovereto, en la orilla izquierda del torrente de Leno de Vallarsa.

En el acto, el enemigo rompió un violento fuego de artillería desde el monte Chello, y lanzó después sus infantes al ataque, siendo rechazados.

En el valle de Padora, los destacamentos enemigos que trataban de aproximarse á nuestras posiciones, fueron rechazados, dejando en nuestro poder algunos prisioneros.

En el valle del Fella uno de nuestros destacamentos encontró cerca de Lusora tropas enemigas, asaltándolas y dispersándolas.

El enemigo huyó, abandonando fusiles y municiones.

Ayer en el Carso hubo intensas acciones de artillería por parte de ambos beligerantes.

La artillería enemiga disparó durante toda la jornada contra las posiciones recientemente ocupadas por nosotros, sin lograr impedir que nuestras tropas las reforzaran.

En la zona del monte San Miguel, el enemigo ejecutó, con grandes fuerzas, dos ataques sucesivos y violentos contra nuestras líneas.

Ambos ataques fueron detenidos por el certero y rápido fuego de nuestra artillería, y al fin tuvo que replegarse con grandes pérdidas.—*Cadorna.*»

## Los franceses

### En Francia y Bélgica.

PARIS, 16. Parte de las 23:

«Durante la jornada, sólo hubo acciones de artillería, particularmente intensas en la Champagne, en el Argona, en Woevre, en la selva de Apremont y en Alsacia, en la región de Ammertz-Willer.

## La tragedia del «Ancona»

### Protesta de Italia.

ROMA, 16. El ministro de Negocios Extranjeros ha enviado á los Gobiernos neutrales, por medio de sus representantes diplomáticos, la comunicación siguiente:

«El Gobierno conocerá sin duda los detalles reproducidos por la Prensa respecto al atentado de que ha sido víctima la marina mercante italiana el 7 de noviembre por parte del enemigo.

Varias veces se ha producido ya la destrucción de buques mercantes nuestros en condiciones que excluían toda explicación que no fuese el encarnizamiento de una fuerza bruta contra los bienes de individuos pacíficos.

Ya habían sido víctimas de esos actos marineros y pasajeros inocentes.

Sin embargo, jamás habían alcanzado tan alto grado de crueldad como en el caso del *Ancona*. Ese buque, en viaje á Nueva York, iba con rumbo al Oeste, entre Cerdeña y la costa de Túnez. Iba lleno de pasajeros y de mercancías con destino á los Estados Unidos, sin llevar armas de ninguna clase á bordo, y está excluída la posibilidad de que el *Ancona* pudiese transportar contrabando de guerra ó militares al servicio de los beligerantes, y ninguna de las circunstancias que han podido alegarse en otros casos para justificar de algún modo actos calificados por sus autores como una necesidad de guerra ó como medidas de represalias, podía ser invocada en el caso del *Ancona*.

Existen principios que ningún Estado debe desconocer y que ningún individuo puede impunemente quebrantar.

El respeto á la vida de las personas que no toman parte en la guerra es una de las reglas fundamentales de la Humanidad y del Derecho.

De esta regla surge la estricta obligación para los beligerantes de hacer todo lo posible, en toda circunstancia, á fin de respetar la vida de las personas.

Sin aviso previo, sin ningún cañonazo con pólvora sola, sin cumplir ninguna de las formalidades de visita, el submarino encontrado por el «Ancona» en las circunstancias indicadas comenzó á cañonear el buque indefenso, destrozando sin tregua los aparatos radiotelegráficos, sus costados y cubierta, cuando el buque se detuvo, y hasta las embarcaciones en las cuales los pasajeros, aterrados por la inminencia del peligro, intentaron salvarse.

De estos pasajeros, muchos resultaron heridos ó muertos; algunos que se acercaron al submarino fueron rechazados con burlas de los tripulantes. Así más de doscientas personas, entre ellas mujeres y niños, se ahogaron.

El Gobierno italiano cree de su deber denunciar solemnemente estos hechos á todos los Estados; los sentimientos de justicia y humanidad de éstos juzgarán, sin duda, como merece la conducta de un enemigo que procede tan abiertamente de una manera contraria á los principios del derecho de gentes y de todo sentimiento de civilización.»

## En los Balkanes

### Cuerpo italiano.

ROMA, 16. Un Cuerpo expedicionario italiano se encuentra dispuesto para embarcar para Albania en los puertos del Adriático meridional. Está compuesto de seis divisiones y será colocado bajo las órdenes del general Amenglio, antiguo gobernador de Libia.

Si la actitud de Grecia continúa ambigua, respecto á la Cuádruple, otras tropas italianas serán enviadas próximamente á Salónica.

### Bombardeo de Dedeagatch.

ROMA, 16. El crucero italiano *Piamonte* entró en la rada de Dedeagatch por la tarde y bombardeó durante una hora la estación del camino de hierro búlgaro y dos trenes, con cuarenta vagones cada uno.

El tiro fué admirable de precisión. La estación fué destruída y los vagones saltaron.

Las baterías de la costa respondieron; pero no causaron daños al barco, que después, merced á un fuego preciso, las redujo al silencio.

Un submarino enemigo apareció y por dos veces intentó torpedear al *Piamonte;* pero éste maniobró hábilmente, evitando ser alcanzado.

Luego contestó, y se ignora si el submarino se fué á pique.

### Las elecciones griegas.

SALONICA, 16. El periódico *Patris* se pregunta de qué manera podrán hacerse las elecciones.

«Los hombres de veintiuno á cuarenta y cuatro años están bajo banderas. Según declara el Presidente del Consejo, Teotokis, Grecia debe continuar la paz armada hasta que se aclare por completo el horizonte balkánico, es decir, hasta el fin de la guerra y la desmovilización búlgara.

Resulta que los ciudadanos griegos de veintiuno á cuarenta y cuatro años están privados del derecho de voto. ¿Qué parte de la opinión representarán los elegidos en las próximas elecciones? ¿Deberán decidir el resultado de las elecciones los turcos é israelitas que no han sido movilizados?»

### La opinión rusa.

PETROGRADO, 16. Los acontecimientos griegos no causan aquí grandes desilusiones, porque jamás se pensó en el papel que pudiera hacer el país del cuñado del Kaiser.

Un periódico dice: «La actitud de los aliados frente á la disolución de la Cámara, nuevo acto de la tragicomedia griega, está dictada por la fuerza de las circunstancias. Con la disolución del Parlamento y hasta con la desmovilización del ejército, se puede continuar desembarcando tropas en Salónica y en Cavalla.

Cuando estas tropas sean suficientes, los aliados deberán imponer sus condiciones al Rey Constantino.»

### Fortificándose.

GINEBRA, 16. Los búlgaros están fortificando á toda prisa Porto-Lagos.

### El hambre en Pirot.

SALONICA, 16. Hay falta absoluta de pan en Pirot.

Los búlgaros distribuyen una especie de galleta á sus conciudadanos, y como rehusan el papel moneda serbio, la población está expuesta á morir de hambre.

### El ejército montenegrino.

GINEBRA, 16. Dice el *Lokal Anzeiger*, de Berlín:

«Hace ya cuatro años que los hombres de Montenegro están en guerra; pero son las mujeres y los niños los que sufren la miseria.

Las mujeres trabajan en el campo, hacen el servicio de etapas, aprovisionando á los hombres de primera línea, llevándoles municiones y víveres.

Cuando un hombre está herido, su mujer le traslada detrás, si no en burro, sobre sus propios hombros. Son infatigables, y al tiempo que cuidan á los batallones, cuidan de sus pequeñuelos.»

### El heroísmo serbio.

PARIS, 16. Comunican de Salónica detalles curiosos, que revelan lo admirable de la retirada de los serbios desde Veles hasta las montañas.

Los búlgaros eran 20.000, los serbios 5.000. Ninguna resistencia seria era posible en terreno descubierto, y los serbios abandonaron Veles, Staragrad é Isvor, organizando su defensa en la primera angostura del camino, cerca de Abdi-Pacha, á 600 metros de altura.

La situación era muy grave porque tenían que luchar en la proporción de uno contra cuatro. Los búlgaros, además, estaban sostenidos por una artillería poderosa. Si hubieran forzado el paso, la suerte del pequeño ejército serbio hubiera sido terrible y Monastir hubiera sido tomado.

El 2 de noviembre estaban ya á punto de ceder á la formidable presión del invasor; pero el coronel Vassich, jefe del sector, fué capaz de uno de esos prodigios que parecen venir en auxilio del ejército serbio en los momentos más desesperados.

Dejó á los búlgaros llegar casi al camino de Prilep y en seguida se precipitó con todas sus fuerzas sobre el enemigo, rechazándole al fin briosamente con un ardoroso ataque á la bayoneta. La primera y segunda línea de defensa búlgaras fueron lanzadas más allá de Kotziak.

En los siguientes días, los búlgaros trataron de recobrar las posiciones perdidas, pero siempre fueron rechazados por aquel puñado de héroes, que, sin víveres y sin municiones, estaba dispuesto á morir antes que ceder.

### Comunicado francés.

PARIS, 16. *Ejército de Oriente.*—Los búlgaros han renovado sus violentos ataques en la jornada del 14 del corriente en el frente de la orilla izquierda del Cerna, siendo en todas partes rechazados con pérdidas muy grandes.

Tranquilidad en todo el frente de la orilla izquierda del Vardar.

Los desembarcos francoingleses en Salónica continúan sin incidentes.»

## La guerra en Asia

### Los ingleses sobre Bagdad.

PARIS, 16. «Le Matin» publica el siguiente despacho de su corresponsal en Alejandría:

«El ejército inglés de la India que ha desembarcado en la desembocadura del Chat-el-Arab se ha apoderado de Bassorah y de Gurnah; después, siguiendo los dos grandes ríos de la Mesopotamia, continuó por los dos valles hacia Bagdad, acercándose á esta gran ciudad.

El grupo de la derecha de su ejército, que remontó el Tigris, se ha apoderado ya de Rut-el-Amarah y marcha directamente sobre la antigua capital de los califas abasidas. Dentro de poco, seguramente, llegará á la gran ciudad, donde el ejército turco no podrá oponerle una resistencia importante, pues la mayor parte de los elementos movilizables habían sido reunidos en el mes de agosto de 1914 para ser enviados al Norte del Asia Menor contra los rusos. Desde luego, son considerables las municiones, sobre todo las de artillería. Es, pues, necesario que los ingleses realicen esa operación, que tendrá importancia militar y moral.

Los alemanes habían soñado hacer de Bagdad una segunda capital del Imperio turco, que, como Constantinopla, hubiera sido colocada bajo su tutela.

La estación proyectada en Bagdad debía costar algunos millones. Un inmenso envío de materiales y maquinaria para ferrocarriles había precedido hace poco á otro enorme envío de material de guerra, destinado á amenazar á la India por el golfo Pérsico. Este sueño de los alemanes no se realizará. Los ingleses, que sólo están á diez días de Karachi, es decir, de la India, no se detendrán allí.

La fuerza inglesa que remonta el valle del Eufrates, y que ha llegado á Hilleh, barrio de las afueras de la histórica Babilonia, podrá impedir la toma de Bagdad ocupando un lugar importante para detener la llegada de los refuerzos que puedan venir por el camino de Alep, el único practicable y el único rápido para las tropas de Damasco, Alep ó Beyruth.

Pero los ingleses no tienen motivo para la menor inquietud por este lado. No es este el momento más á propósito para que los turcos distraigan contingentes que pudieran venir de Siria, región que puede ser amenazada de un día á otro y donde los turcos no deben sentirse muy tranquilos por el evidente descontento que sienten los árabes por la dominación turca.

En cuanto á encontrar elementos movilizables á lo largo del Eufrates para lanzarlos sobre Bagdad, no es posible realizarlo, ni los turcos piensan en ello siquiera, por la sencilla razón de que no los tienen. El valle del Eufrates está muy poco habitado, á no ser por tribus nómadas, que no se prestarán á guernear contra los ingleses por capricho de los turcos, y además, los ingleses saben que este país ha sido movilizado totalmente á la alemana para reforzar los contingentes que habían sido destrozados por los rusos en Sarikamish.

Afirmando á estas pobres gentes que la guerra estaba dirigida contra Rusia, su enemigo de siempre, por Alemania, que tomaba el partido de Turquía, y ofreciéndoles ventilar definitivamente la antigua enemistad del Islam contra los cristianos del Norte, las autoridades del país no tuvieron más que recorrer los lugares y predicar para inflamar el espíritu de las gentes y provocar en ellas cierto entusiasmo, que ganó todas las tribus á su causa.

La movilización completa ha sido hecha en estas regiones, y los ingleses, después de la toma de Bagdad, deberán remontar el Eufrates hacia Alep. No encontrarán ante ellos una fuerza importante y no tendrán que resolver otra dificultad que la del aprovisionamiento. Al contrario, encontrarán aliados entre los habitantes y aun entre los nómadas si Inglaterra, Francia y Rusia hiciesen divisar á estas gentes la posible formación de un Imperio árabe que sustituyera al actual Imperio turco. El proyecto es realizable, porque el elemento árabe se rebelaría contra los turcos con verdadero placer y no encontraría la menor repugnancia en unirse con Francia é Inglaterra.

La promesa del establecimiento de un Imperio árabe por los Gobiernos francés é inglés tendría grandes resultados.»

## En el frente ruso

### Declaraciones del general Rousski.

PETROGRADO, 16. Un colaborador de la *Gaceta de la Bolsa* ha celebrado una entrevista con el general Rousski, quien hizo las declaraciones siguientes:

«Estoy seguro—dijo—de que nos hallamos libres de toda sorpresa del enemigo. No puede haberla en lo sucesivo. Pero no quiere decir eso que nuestros adversarios estén completamente agotados, porque tal creencia sería una imperdonable ligereza. Al contrario, el enemigo es muy fuerte todavía, solamente que carece ya de la suficiente fuerza para proporcionarnos sorpresas. Estas son imposibles, lo mismo contra nosotros que contra nuestros aliados del frente occidental. Imposibles en absoluto, repito.

El ejército anglofrancés, en efecto, es numeroso; se halla admirablemente abastecido y maravillosamente atrincherado, y si se producen sorpresas será en el sentido deseado por nuestros valientes aliados. Y las sorpresas de esa índole vendrán, yo lo garantizo. Dadnos tiempo, porque este es nuestro quinto aliado.

No hay que olvidar, además, que los alemanes venían preparándose desde el año 1872 para una nueva guerra. Cuarenta años de armamentos, aumentados día por día, suponen muchos años. ¿Cómo no habían de estar acorazados desde los pies á la cabeza? Pero no hay Aquiles sin talón vulnerable. En definitiva, quien haya sabido economizar sus fuerzas vivas será el que triunfe. Y en este punto, los aliados llevan la ventaja. Inglaterra puede poner en pie un ejército considerable por medio de sus colonias, y Francia podrá formar nuevos Cuerpos de tropas negras. En cuanto á nosotros, nuestras reservas son inagotables.

Lo repito una vez más. Las sorpresas que vengan de cara no pueden alcanzarnos. Por el sólo hecho de no avanzar, el enemigo pierde terreno, y, además, en estos últimos tiempos, está retrocediendo, efectivamente.

Soy enemigo de hacerme ilusiones y no quiero saber lo que pasa en Alemania. Quizá la situación sea mala, ó ni mala ni buena. Esto

Ministerio de Cultura

sae en el terreno de las hipótesis, y solamente debemos atenernos á los hechos. Y precisamente los hechos se desarrollan según nuestros deseos. Los alemanes se rinden ahora voluntariamente, entregándose por compañías y por batallones. Y eso es un mal síntoma para ellos. Están destrozados sus hombres por las privaciones y el frío, teniendo ante ellos el espectro del invierno. No queda en ellos rastro de su antigua seguridad, apareciéndosenos abrumados. Y esos son hechos y no ilusiones, obtenidos en el propio documento humano.»

Interrogado acerca de los sucesos de los Balkanes, el general Rousski contestó así:

«Los acontecimientos que han sobrevenido en los Balkanes no son una sorpresa. Representan un simple episodio. El teatro balkánico es un teatro secundario, un teatro regional, y no será en ese frente donde haya de decidirse la suerte de los pueblos. Aunque Alemania siga operando con éxito en los Balkanes, no hará más que aplazar el final, pero no se salvará por ello.

Aunque no existe nada en tal sentido, los alemanes enviarán tropas á defender Burgas y Varna, para impedir la temida simpatía de los búlgaros con los que hubieron de libertarlos al precio de su propia sangre. Sí, toda sorpresa de carácter psicológico es de temer, incluso una rebelión de los soldados búlgaros. Los alemanes quieren asegurarse contra semejantes eventualidades.»

El general Rousski veía con claridad. Efectivamente, los alemanes han enviado tropas propias á reemplazar las guarniciones búlgaras de Burgas y Varna.

### En la Curlandia.

PARIS, 16. Ludovico Naudeau, corresponsal de guerra de *Le Journal*, telegrafía desde Petrogrado lo siguiente:

«La ofensiva rusa á lo largo de la línea férrea de Riga á Touckoum, paralela al fondo del golfo, continúa.

Nuestros aliados, avanzando hacia el Oeste, han rechazado y perseguido á los alemanes más allá de Kemmern, y se atrincheran al Oeste de dicha localidad.

Así, pues, se hallan apenas á diez verstas de distancia de Touckoum, ciudad donde los alemanes tenían una de sus bases de ataque contra Riga.

El enemigo, por tanto, se halla en retirada en la región cuyo extremo frente Norte llega al mar.

Tal situación deberá necesariamente repercutir en las operaciones del Dvina medio.

En efecto, el avance constante del flanco derecho ruso hacia el Oeste, y especialmente la presencia de los rusos con grandes fuerzas en Olai, es decir, delante de Mitau, amenaza gravemente al grupo enemigo que opera entre Friedrichstadt y Jakobstadt.

Por todas partes se levanta la moral de las tropas rusas de día en día. La infantería alégrase de oír tras de sí las baterías de artillería que la sostienen y hacen fuego sin interrupción.

La gran ciudad de Riga está ya fuera del alcance del enemigo, y del lado de Dvinsk nuestros aliados mantienen cómodamente las posiciones conquistadas al Oeste del lago Swenten.

La situación general es muy tranquilizadora, y permite esperar resultados felices.»

# SERVICIO DE RADIOGRAMAS

## De Inglaterra

### El Convenio grecobúlgaro.

POLDHU, 16. Han llegado detalles de Roma relativos al Convenio grecobúlgaro, firmado el 15 de octubre pasado, y cuyas conclusiones son las siguientes:

1.° Actitud de benevolente neutralidad para con Bulgaria, Turquía y los austroalemanes.

2.° Adopción de disposiciones militares que garanticen á Bulgaria de un ataque por sorpresa.

3.° Tratar á las fuerzas expedicionarias aliadas como huéspedes poco agradables, pero de los que no puede uno desembarazarse.

4.° Aceptar la anulación de la alianza con Serbia.

5.° Bulgaria renuncia á todas sus pretensiones sobre Kavalla y Macedonia, y promete además ayudar militarmente á los proyectos de Grecia en Albania.

6.° Intercambio de productos entre Grecia y Bulgaria.

Este Convenio ha sido firmado por Fernando, Constantino, Radoslawoff y Zaimis.

### Dice Roosevelt.

En una interviú ha manifestado Roosevelt «que la diplomacia de los aliados en los Balkanes ha sido demasiado optimista y demasiado legal, sobre todo con el maquiavelismo de Bulgaria».

### Persia é Inglaterra.

El Foreign Office publicó anoche la situación descriptiva de Persia, y añadió á la ya larga lista de ultrajes á los oficiales británicos los recientes encarcelamientos del cónsul de Inglaterra y del director del Banco en Striraz.

De acuerdo con el Gobierno de Persia los rusos están tomando en el Norte medidas militares.

### El invierno.

El invierno ha hecho su aparición en Inglaterra y un duro régimen de hielos y copiosas nevadas prevalece en el Norte y aun en el Sur, habiendo llegado hasta Londres.

### Las fábricas militares.

La reciente visita de corresponsales especiales á las varias factorías de municiones, les ha impresionado profundamente por la maravillosa y potente organización á que ha llegado Inglaterra en la cuestión de fabricación en toda clase de municiones de guerra. Tan pronto como funcionen en pleno régimen las fábricas nacionales, serán empleadas cien mil mujeres más.

### Del Banco de Inglaterra.

Ayer fueron retiradas del Banco de Inglaterra, para ser exportadas, otras 750.000 libras esterlinas, siendo ya 3.777.000 las enviadas desde el último pago.

El descuento ha bajado ligeramente y la plata ha subido á 24 1/2 peniques por onza.

### M. Cochin en Atenas.

El diario italiano *La Estampa* declara que M. Cochin, ministro francés, llegó ayer á Atenas, y que su misión es recordar al Gobierno griego que la flota anglofrancesa, estacionada en Malta, sabrá cómo actuar si hay traición.

Se anuncian que han llegado á Salónica buques de guerra franceses é ingleses y que, en unión del gran número de transportes que están anclados en la bahía, presentan un conjunto de poderío naval y militar que ha impresionado profundamente al pueblo griego.

### La neutralidad de Rumania.

Un telegrama de Bucarest dice que M. Bratiano, Presidente del Consejo de ministros de Rumania, ha ordenado la publicación de una nota declarando que la neutralidad de Rumania es definitivamente inmutable.

## De Francia

### El viaje de M. Cochin.

PARIS (Torre Eiffel), 16. Los periódicos franceses comentan favorablemente las calurosas manifestaciones con que el pueblo griego saluda á su llegada á M. Denys Cochin, ministro de Estado; pero todos están conformes en que la Entente no sólo pida á Grecia señales exteriores de simpatía, sino también garantías precisas de que la actitud benévola del Gobierno griego no será modificada con respecto á ella.

Los cambios de frases amables tienen mucho más valor en tiempos de paz que en tiempos de guerra.

La recepción preparada á M. Denys Cochin sólo tendrá á nuestros ojos el valor que representa, si el Rey Constantino accede á los deseos expresados con tanta claridad por el pueblo heleno.

El *Echo de Paris* dice que actualmente se hacen negociaciones en Atenas con el fin de asegurar al cuerpo expedicionario franco-inglés toda la libertad de acción que necesita y para garantizar contra todo proyecto de desarme á las tropas serbias que puedan llegar de rechazo sobre el territorio griego.

La Prensa alaba con unanimidad á Inglaterra por haber suspendido la partida de todos los navíos griegos que se hallaban en sus puertos hasta terminar el arreglo de estas cuestiones.

### El Papa y el Rey Alberto.

El Papa Benedicto XV ha enviado al Rey de Bélgica, con motivo de su santo, un afectuoso telegrama haciendo votos por la pronta llegada de mejores días para su noble y desgraciada patria.

### Los supervivientes del «Bosnia».

Telegrafían de Atenas al *Secolo* que los supervivientes del *Bosnia* estuvieron durante sesenta horas en los botes del barco, y que al fin fueron salvados por el navío inglés *Suda*.

Los náufragos afirman que la tripulación del submarino agresor saqueó al barco y á los pasajeros.

### Los montenegrinos.

TORRE EIFFEL (París), 17 noviembre, á las diez de la mañana.

El 14 de noviembre, los ataques de los austriacos contra el ejército montenegrino de Sandjak, redoblaron su violencia. Los montenegrinos han conseguido sostener sus posiciones, infligiendo al enemigo enormes pérdidas, y han rechazado á los austriacos, que han atacado á Vouchido y á Troglaw. En el resto del frente, duelos de artillería.

### El Reichstag.

La *Gaceta de Colonia* dice que los grupos políticos del Reichstag van á deliberar en previsión de la sesión que tendrá lugar el día 30. El grupo social demócrata se reunirá desde el 24 del corriente.

### Una detención.

*El Eco Belga* dice que ha sido detenido por las autoridades alemanas M. Pepin, diputado socialista, y burgomaestre de Patrurages, y también su hijo. Se supone que esta medida ha sido tomada con motivo de sus enérgicas protestas contra las ofertas de los alemanes para obligar á los obreros belgas á trabajar para el enemigo.

## De Alemania

### Frente occidental.

NORDDEICH, 16. Comunica el gran Cuartel general alemán, con referencia al teatro occidental de operaciones, que fracasaron tres tentativas hechas por los franceses el día 14 para reconquistar las trincheras que perdieron al Nordeste de Ecurie.

En el resto del frente, nada importante que señalar, salvo cañoneo y lucha de minas en diversos lugares.

El reiterado bombardeo de Lens por la artillería enemiga, desde el 22 de octubre al 12 de noviembre, ha causado la muerte de 33 de sus habitantes y ha herido á otros 55, sin producir daños en los establecimientos militares.

### Frente oriental.

*Teatro oriental de la guerra.*—No ha cambiado la situación en todo el frente.

### Frente balkánico.

BALKANES.—*Teatro de operaciones.*—Continúa rápidamente la persecución.

Ayer fueron hechos prisioneros más de mil serbios y tomadas dos ametralladoras y tres cañones.

### Los japoneses y la India.

Según el *Frankfurter Zeitung*, el Gobierno inglés sabe que desde hace tiempo agentes japoneses fomentan en la India movimientos rebeldes. La noticia de que el Consejo de ministros del Japón se ha ocupado de la situación de la India, intranquiliza al Gobierno británico.

### Veinticuatro muertos á bordo.

LYON.—El *Republicain* anuncia que el vapor inglés *Mercian* ha llegado á Orán después de ser cañoneado en alta mar por un submarino. El *Mercian* intentó repetidas veces embestir al submarino. Otros dos buques ingleses que acompañaban al *Mercian* huyeron y éste entró en Orán trayendo á bordo 24 muertos y unos 70 heridos.

### Temporal en Irlanda.

LONDRES.—El sábado se desencadenó en Irlanda y en el mar de este nombre un temporal tan fuerte, como no se conocía hacía veinte años. Han sido muchos los barcos que, lanzados contra la costa, han sufrido averías. En Dublín y Kingstown ha causado desperfectos grandes.

### Los aviadores alemanes.

El *Times* comunica desde el Cuartel general inglés que los alemanes han dado pruebas de ser unos valientes aviadores, lo que es reconocido por los mismos ingleses. Según juicio de la oficialidad, los aviadores alemanes están animados de un espíritu sportivo.

### Importante incendio.

MILAN.—Según el *Secolo*, el domingo por la mañana se declaró un formidable incendio en los docks que la firma Gondrand tiene establecidos en Bivarolo, cerca de Génova. Las construcciones de cemento armado, que encerraban grandes cantidades de grasas, aceite, cereales y algodón, fueron destruídas. Se calculan los daños en más de millón y medio.

## De Austria

### Los serbios.

NORDDEICH, 17 noviembre.

Viena. (Oficial.)—El 12 de noviembre, después de la rendición de Nish, los serbios se habían retirado á la orilla izquierda del Morava, habiendo destruído todos los puentes. El río mide allí de 150 á 200 metros de anchura por uno á dos de profundidad.

Los serbios se esforzaban, valiéndose de las defensas que ofrecía Nish y provistos de artillería pesada, en impedir á las tropas austriacas que vadearan el río, contraatacando furiosamente con fuerzas considerables.

El Rey Pedro de Serbia presenció el combate.

Durante los últimos días, los contingentes austriacos han quebrantado la resistencia desesperada de los serbios, pasando á la orilla izquierda del Morava.

# JUNTA PROVINCIAL DE SANIDAD

*Conclusiones que, como moción, cree la Junta provincial de Sanidad, de acuerdo con la Comisión nombrada al efecto, deberían elevarse á la superioridad relativas al abastecimiento de aguas de esta capital.*

A pesar de ser satisfactorio el estado de la enfermería de esta corte, puesto que durante los meses que van transcurridos de 1915 hay una notable disminución, que se mantiene asimismo en el corriente, en cuanto á los procesos infecciosos de fiebre tifoidea, con relación á igual tiempo del año de 1914, cree la Junta que convendría defender las aguas de que se abastece Madrid, teniendo en cuenta las siguientes conclusiones:

*A)* Es preciso formar un juicio exacto y constante de las aguas de que se abastece Madrid, en su trayectoria, captación y conducción, analizándolas diariamente en su entrada en las presas ó embalses, en los depósitos de la población y en los extremos de la red de distribución.

En esta forma podrá averiguarse:

1.° Si la contaminación se debe á impurificaciones que sufran los ríos y afluentes en su trayecto.

2.° Si éstas se originan en las presas ó embalses ó en la conducción del agua hasta Madrid.

3.° Si tiene lugar en el subsuelo.

*B)* En tanto no se adopten, por las autoridades y entidades á quienes corresponda hacerlo, las medidas necesarias para purificar en su totalidad las aguas de que se abastece Madrid, la única defensa eficaz en el momento actual, tanto con referencia á las aguas del Canal de Isabel II, como á las de Santillana, como á las de los viajes llamados antiguos, es el saneamiento del agua en los extremos de la red de distribución, para lo cual debe aconsejar el Ayuntamiento á todo propietario, é imponer á todos los establecimientos públicos é industriales, la esterilización del agua en sus propios domicilios por medio de procedimientos que satisfagan las exigencias de la ciencia moderna, garantizados por el informe de la Junta provincial y Municipal de Sanidad, del mismo modo que impone otros servicios análogos cuando se trata de la defensa de los intereses de la salud pública.

*C)* Es indispensable que se unifiquen en todos los Laboratorios los procedimientos de análisis de agua:

Primero. La cantidad de gérmenes patógenos contenidos en un centímetro cúbico ó unidad mayor.

Segundo. Su grado de virulencia.

Tercero. Su procedencia y punto de contaminación.

Es necesario que los análisis se efectúen sin precipitaciones de ninguna especie y que se atienda de una manera tan detallada al análisis bacteriológico como al análisis químico, determinando en este segundo caso sobre todo lo que hace referencia á la cantidad de nitrógeno amoniacal y nitroso que contengan las aguas.

De lo dicho se desprende:

1.° Que hay que vigilar el curso de las aguas, tomando todas aquellas precauciones que tiendan á evitar la contaminación del río, arroyos y afluentes, sosteniendo una guardería especial destinada al caso, con las debidas atribuciones, y apoyada en su acción por la Guardia Civil, trabajando para que la repoblación forestal se lleve á efecto, y, en una palabra, cuidando por todos los medios no sólo de evitar la contaminación del río, sino además impedir que los arrastres en épocas pluviales puedan impurificar sus aguas.

2.° Hay que procurar que los embalses y conducciones á la capital no tengan defectos que faciliten la contaminación del agua y que pueda fácilmente atenderse á su limpieza siempre que sea necesario.

3.° Hay que atender asimismo á que la canalización del subsuelo de Madrid se encuentre en condiciones irreprochables.

4.° Conviene á toda costa que se sanceen las aguas por medio de la filtración en masa antes de entrar en la población.

5.° Es preciso imponer la obligación á todos los establecimientos públicos é industriales y centros de reunión y espectáculos de esterilizar el agua que dan para el consumo, aconsejando, además, que tomen dicha precaución á todos los propietarios y vecinos de Madrid.

# VIDA DEPORTIVA

### CICLISMO

**Campeonato de la Agrupación Ciclista.**

Se ha celebrado brillantemente en la carretera de la Coruña el campeonato de 50 kilómetros de la Agrupación Ciclista Nacional.

De los ocho inscritos no se presentaron más que cinco.

Antonio Paúl, por estar ausente, y los hermanos Alvarez, por una reciente desgracia familiar.

La salida se dió á los coredores á las nueve y veinte de la mañana en el kilómetro 4 (Viveros).

El resultado de la prueba fué el siguiente:

Primero, José Segura, que empleó en los 25 kilómetros de ida 56 minutos, y en el total del recorrido, ó sea en los 50 kilómetros, una hora, 42 minutos, 52 segundos.

Obtuvo el título de campeón de la Sociedad y medalla de oro.

El joven corredor, que hace poco obtuvo otra señalado triunfo en las carreras de la Cultural, es hijo del antiguo ciclista y famoso corredor, en sus tiempos, del mismo nombre y apellido.

Fué muy felicitado.

En segundo y tercer lugar entraron, obteniendo medallas de plata: Ricardo Martín, en una hora, 42 minutos, 59 segundos, y Angel Fernández, en una hora, 45 minutos, 26 segundos.

Se retiraron, después de haber hecho el recorrido de ida en 57 minutos, Rodolfo Martín y Antonio Noguera.

Terminadas las carreras, se celebró un banquete en el alto de la Cuesta de las Perdices, en el que reinó la más franca cordialidad.

S. DE L.

# DE PRISIONES

Por acuerdo del Tribunal de exámenes para ingreso en el Cuerpo, se convoca en segundo y último llamamiento á los aspirantes aprobados en el primer ejercicio para que concurran el lunes 22 del actual, á las diez de la mañana, á fin de practicar el segundo, que se verificará en el local que ocupa la biblioteca del ministerio de Gracia y Justicia.

ESTE DIARIO NO PERTENECE AL "TRUST"

(77)

**Folletín de «La Correspondencia de España».**

ENRIQUE DEMESSE

# Margot la Ramilletera

PROHIBIDA LA REPRODUCCIÓN

—Eso lo veremos.

—Sí, lo veremos. Me tienes en tu poder. Estás solo conmigo; yo no puedo hacer ningún movimiento. Si llamo, nadie oirá mis gritos; por eso tú te crees muy fuerte. Pues bien; te engañas, bribón, y me alegro decírtelo en tu cara. Toda mi fortuna está en títulos nominales, y además estos títulos están depositados en casa de mi notario. No tengo aquí sino quinientos ó seiscientos francos. Puedes cogerlos, si quieres; es todo lo que obtendrás de mí.

—¡Quinientos ó seiscientos francos!—dijo Emilio desdeñosamente.—¡Me haces reir! Sin embargo, dime dónde están; los cogeré también. En el cajón de la cómoda los encontraré seguramente.

Abrió el mueble y sonrió; había tocado el oro.

—¡Te engañabas, paloma!—dijo después de haber contado el dinero.—Hay más de lo que pensabas: mil trescientos francos en oro y doce en plata; te dejo el sobre. Esta cantidad me sirve á maravilla, pues precisamente estoy sin un céntimo.

Metióse las monedas en el bolsillo y se sentó.

—¡Es todo lo que obtendrás de mí, miserable!

—Crees que no obtendré mas que eso?

—Ni un céntimo.

—No apuestes, pues perderías.

—¿Qué quieres de mí? Te repito que no tengo aquí más dinero.

—Podría coger tus alhajas.

—Tendrías que matarme para eso, y no creo que te atrevas á tanto. Eres demasiado cobarde, y eso te costaría caro, hijo mío: irías á lucirte en la guillotina.

Emilio se estremeció.

—No tocaré tus alhajas, hermosa mía; las joyas son muy comprometedoras. Sólo las roban los imbéciles, pues es muy difícil deshacerse de ellas, y hay que venderlas por muy bajo precio á los encubridores, que son los que hacen el negocio.

—En fin, esto ha de acabar. ¿Qué piensas hacer?

—Ten paciencia; lo sabrás todo. Un día, ¿te acuerdas, querida mía?, cuando almorzábamos juntos en un gabinete reservado, en el lago Saint-Fargeau, me dijiste:

»—¡Oh, Emilio mío, Emilio de mi corazón! Noto que te gusta tanto el lujo, que mi fortuna no es suficiente para que puedas tener todas las cosas buenas que hay en la vida; pero la casualidad ha hecho que encuentre un «filón» para doblar mi fortuna.

»Me hiciste conocer aquel «filón» con todo detalle.

»¡Ah! Ya empiezas á rabiar; veo que comprendes á media palabra. Pues bien; sí, querida mía, necesito el registro en que tienes inscrita la compra de los revólveres de la vizcondesa Margarita de Lanjac, y el arma que has conservado.

»Estos objetos valen aún doscientos cincuenta mil francos, puesto que Ricardo Cauvain te ha dado ya cincuenta mil á cuenta de los trescientos mil francos que le habías pedido.

»Nada de alhajas comprometedoras, querida mía, sino el registro y el revólver; esto es lo que yo quiero, y lo que tendré.»

Un relámpago, que se apagó en seguida, brilló en los ojos de la señora Belicard, que tuvo una sonrisa extraña é irónica que Emilio no vió.

El truhán prosiguió:

—Dame ese registro y ese revólver; los necesito. Esos objetos en mis manos valen el mismo precio que en las tuyas, pues tú misma me has contado todos los detalles del drama de Lussenay.

»A título de indemnización dame lo que te pido. Así que lo tenga, te desataré las manos, te haré una reverencia y me retiraré.

»Mañana podrás ir á quejarte, si eso te complace, al comisario de Policía.»

Se echó á reir; estaba encantado de su proposición.

—Fíjate, querida mía, que te queda tu fortuna personal, que será suficiente para ti sola, puesto que nuestro matrimonio está roto definitivamente. Vamos, no te hagas de rogar. ¿Dónde están los objetos que te he pedido?... ¿No me respondes? Bien; voy á buscar; tengo tiempo.

—¡Bribón!... ¡Granuja!... ¡Ladrón!...

—Nada de palabras gruesas, ángel mío—dijo el artista ecuestre.

Abrió varios muebles, buscando en vano los objetos deseados.

—¿A qué hacerme buscar tanto?—prosiguió.—Por última vez, hermosa, ¿quieres decirme dónde has ocultado todo eso?

—¡No!

—Entonces voy á verme obligado, á pesar mío, á hacerte hablar por la fuerza.

—Serás muy astuto si lo consigues.

—Pues bien; vamos á verlo. Dime, ¿has oído hablar de los «calentadores»?... ¿No?... Bueno; voy á explicarte cómo «trabajan».

»Se introducen en la casa de un propietario que pase por ser muy rico, y le atan sobre un banco; después encienden un gran fuego en un brasero. Hecho esto, preguntan al ricacho que en dónde oculta su dinero.

»El hombre lanza gritos furiosos, pero no responde á la pregunta. Entonces acercan sus pies desnudos al brasero encendido... Esto se llama «calentar»; de aquí proviene el nombre dado á los inventores de esta pequeña treta, tan sencilla como productiva.

»Cuando el hombre no quiere hablar, acercan aún más sus pies al brasero y le vuelven á preguntar por el dinero.

»El buen hombre, al notar que sus pies están suficientemente tostados, confiesa al fin el sitio donde están escondidos sus escudos. Este medio es de éxito seguro.

»Pues bien, querida mía, aunque sienta mucho tener que emplear contigo medios semejantes, te declaro que voy á emplearlos hasta que me digas dónde se encuentran el registro y el revólver.»

Hablando así, tomó de la chimenea un candelero con una bujía, que encendió, y se dirigió hacia el lecho.

—Como no quiero descubrir tus pies—dijo,—te calentaré las manos ó los brazos.

Y acercó la llama de la bujía al brazo de la señora Belicard.

—¡Piedad!—gritó ésta.—¡Piedad!

—Entonces, habla. ¿Dónde has escondido esos objetos?

—En la cómoda.

Emilio buscó en el mueble indicado.

No tardó en ver que Olimpia había dicho la verdad.

—¡Bravo!—dijo.—No hay cosa mejor que entenderse en todas las cuestiones.

Sacó de un cajón un libro y una caja forrada de piel negra, que abrió. Contenía el revólver de Mauricio de Lanjac.

—Veamos la página—dijo tomando el libro,—porque esto es lo importante.

Pasó las hojas precipitadamente.

Mientras se entregaba á esta operación, la señora Belicard le observaba con terror.

—Debe ser en la fecha del 20 de julio—dijo Emilio.—Aquí está. Veamos.

Leyó con satisfacción la nota siguiente:

2009 Ministerio de Cultura

# TOROS Y TOREROS

### La temporada taurina.

Además de las becerradas que en nuestro circo taurino se han verificado, y que no se enumeran, la Empresa de la Plaza de Toros organizó 64 corridas, de ellas 31 de toros y 33 de novillos.

Quiso inaugurar la temporada el día 21 de febrero; pero suspendida la novillada que se anunció, por lluvia, no se pudo dar la primera fiesta taurina hasta el día 28.

A continuación va una sucinta relación de todos los programas anunciados y lo más saliente que cada día tuvo lugar.

Se dió principio á la temporada taurina con las siete novilladas siguientes:

21 de febrero.—Seis novillos de Sánchez de Coquilla, para Cortijano, Llavero y Valencia (suspendida por lluvia).

28 del mismo.—Los novillos que no murieron el día mencionado anteriormente, actuando de matadores Llavero, Alé y Valencia.

El primero de estos toreros tenía algo de cartel por haber estado muy bien y muy valiente cuando lidió un toro que se rejoneó el año pasado; pero en esta novillada no tuvo el santo de cara, siendo además herido por su segundo enemigo, que le dió un puntazo de tres centímetros de profundidad. Valencia también sufrió un palotazo por su primero en un brazo, teniendo que pasar á la enfermería, por cuya razón Alé mató tres toros.

7 de marzo.—Novillos de Félix Gómez, que mataron Algabeño, Corcito y Gavira. El segundo trajo de cabeza á Corcito, hasta el punto de tener que volver al corral, desquitándose algo en el quinto de la tarde.

Gavira fué cogido muy aparatosamente por el sexto, sufriendo una cornada en un muslo, de cuyas resultas no pudo vestir el traje de luces bastante tiempo. Algabeño, en sustitución del herido, mató superiorísimamente al sexto, llamado «Capitán», de un volapié que hizo innecesaria la puntilla.

14 de marzo.—Novillos de Medina Garvey, para Algabeño, Valencia y Fortuna. Este último ejecutó una gran faena en el tercero, matándolo de una buena estocada, y aunque el público en masa pidió para el muchacho la oreja, no se le concedió. Algabeño siguió dando muestras de ser un gran estoqueador.

21 de marzo.—Novillos de Pablo Romero, para Manolete II, Cortijano y Chanito. Suspendida por lluvia. La Empresa, en vista de que anunciar á Cortijano y empezar á llover es la misma cosa, se conoce que acordó no volverle á contratar.

25 de marzo.—En unión de Valencia y Fortuna, debutó Andaluz, que no gustó ni matando ni toreando, ni llamó la atención por su valentía. Recibió los tres avisos en el toro de su debut, que fué, como los demás, de Salas, y de los cuales se foguearon dos.

28 de marzo.—Novillos de Pablo Romero, con Algabeño, Alé y Andaluz. Sobresalió Carranza á la hora de matar. Andaluz confirmó que no respondía su trabajo á su fama. Naufragó por completo.

El día 4 de abril se inauguraron las corridas formales de toros, y la Empresa, que creyó ver en Pedro Carranza (Algabeño) un gran matador de toros, le concedió la alternativa, dándosela Vicente Pastor, y alternando ambos con Cochero. Los toros fueron de Aleas, y el nuevo matador confirmó, una vez más, las impresiones optimistas de la Empresa.

El lunes 5, como es costumbre desde hace años, se verificó la primera de abono, con los cuatro ases, siendo los compúpetos de Benjumea y Salas. Una faena de muleta de Joselito en el séptimo fué lo único notable.

El 11 de abril se formó el cartel con Pastor, Gallo y Celita, pero se suspendió por ser pequeño el ganado de Santa Coloma. Se quiso sustituir por otro de D. Félix Gómez, y también fueron rechazados por los veterinarios, pues no tenían dos el tamaño de lidia.

Esta segunda de abono se pudo por fin verificar el 18 del mismo mes, sin más variación que los toros, que pertenecían á la ganadería de Medina Garvey.

El domingo siguiente se dió la corrida de Beneficencia con ganado de Murube, con Vicente, los Gómez y Belmonte. La faena realizada por el de Triana fué tan grande y majestuosa, que todos los elogios me parecieron pocos. Se le concedió la oreja, que fué pedida por todos, ante la sublimidad de aquello, que es inolvidable. Una cosa extraordinaria.

La tercera de abono fué el 2 de mayo, con toros de Trespalacios. Torearon Gallo, Celita y Joselito, que hizo una buenísima faena en el sexto, ayudando muy eficazmente al gallego, que mató bien un toro

El público, que deseaba vivamente ver torear mano á mano á Gallito y Belmonte, no pudo conseguir su propósito el 7 de mayo porque, anunciada una corrida dicho día con toros de Gamero Cívico, se suspendió por lluvia; pero al día siguiente se llenó la plaza para presenciar el trabajo de ambos espadas con reses de Contreras. Gallito consiguió cortar una oreja en su segundo toro, al que, después de una gran labor muleteril, le quitó la vida de una estocada muy buena, y en el quinto citó dos veces á recibir. Belmonte dió una estocada que se aplaudió mucho.

El 9 de mayo, por la lluvia, no pudieron matar seis veraguas Pastor, Vázquez y Posada, cosa que hicieron el 13, quedando tan superiormente Pastor en el cuarto, que se pidió la oreja para él.

El 10 de mayo volvieron á salir juntos al ruedo madrileño José y Juan, con reses de Gamero Cívico. La jornada le fué favorable al de Gelves, que ejecutó tres faenas de muleta á cual mejores. Sin embargo, no estuvo del todo afortunado con el pincho. Belmonte fué cogido al muletear el sexto, y á José se le aplaudió extraordinariamente porque dominó con cuatro pases y se hizo en seguida con el toro que cogió á Belmonte.

Otra vez pidió con insistencia el público que al niño de Gelves le dieran la oreja del quinto toro cuando dió muerte á uno de Gregorio Campos el 13 de mayo, en unión de su hermano y Saleri II.

Ocho toros de Saltillo se corrieron el 15 de mayo, siendo los encargados de su lidia Pastor, los dos Gallos y Posada, resultando cogido este último por el cuarto toro. El séptimo fué un toro bravísimo, nervioso, que se revolvía en un palmo de terreno, y José hizo con él un trabajo de muleta inmenso, colosal, siéndole concedida en Madrid la séptima oreja. A los tereros que dicen «Si á mí me saliera un toro muy bravo...» les resucitaría yo este saltillo, para ver qué hacían.

Se presentaron al día siguiente, para estoquear seis reses de D. Esteban Hernández, Gallo, Malla y Madrid. Olvidemos aquella corrida, en que Rafael fué con el estoque el que mejor estuvo.

En plena isidrada organiza la Empresa de Echevarría una novillada para el 17, corriéndose seis de Concha y Sierra, que estoquearon Alé, Chanito y Fortuna.

Mazzantinito, Regaterín y Freg compusieron el terceto taurino de la séptima de abono, lidiando seis toros de D. Félix Urcola, saliendo bravísimos, y con mucho poder, el quinto y sexto, por cuyo motivo se le ovacionó al ganadero. Tomás Alarcón tuvo que matar el sexto, por resultar cogido Freg, que estuvo muy valiente. Regaterín quedó bien.

Aquí terminó el primer abono, y mañana continuaremos dando la relación del segundo.

P. ALVAREZ

# LOS TEATROS

### BAGATELAS

*Español.*—Muy activamente se siguen los ensayos de la tragedia en cuatro actos y un epílogo, *Aníbal*, de la que es autor Federico Oliver.

Prescindiendo en estos momentos de cuanto á su importancia literaria y otros extremos puede hacer referencia, que en propicios instantes detallaremos en lo que á su presentación escénica supone, anticiparemos que *Aníbal* es todo un carácter y será una precisa y evocadora reconstitución de una de las épocas más interesantes de la Historia: la preponderancia cartaginesa, haciendo frente al poder romano. Pasa por *Aníbal* todo el trágico vendaval de aquel conquistador: desde la épica jornada de Sagunto, la campaña de los Alpes, la batalla de Cannas, los ocios de Capua, hasta el ocaso y muerte del gran guerrero.

Escenográficamente, Luis Muriel ha servido la obra pintando magníficas decoraciones, que reproducen lugares de acción de estas jornadas; el *atrezzo*, numeroso y del más apropiado carácter, es de los hermanos Vázquez; la sastrería de la Casa Peris, armas, corazas y cuanta indumentaria requiere la obra.

Toma parte en ella toda la compañía, numeroso Cuerpo de baile y 300 comparsas.

El maestro Barrios ha compuesto para *Aníbal* varias ilustraciones musicales.

La presentación escénica, en suma, será un verdadero alarde de gusto y de riqueza, pues para la mayor propiedad y efecto no se ha omitido detalle ni gasto.

*Zarzuela.*—Mañana jueves, debut de la gran compañía de ópera del eminente Stracciari.

Se cantará *El barbero de Sevilla*, con arreglo al siguiente reparto:

Rosina, Graziella Pareto; Berta, señorita Ebe Ugolini; Almavivia, Sr. Arnaldo Giorgeschi; Fígaro, Ricardo Stracciari; Don Basilio, Sr. Romano; Don Bartolo, Coucetto Paterña; Fiorello, Luigi Baldassari; un oficial Antonio Corts.

Dirigirá la orquesta el maestro Ettore Panizza.

Graziella Pareto cantará en la escena de la lección el vals de Straus *Noci di primavera*, donde se luce de gran manera.

SS. MM. han encargado se les reserven palcos para las funciones que dé el gran artista Stracciari.

*Apolo.*—El jueves, á las seis de la tarde, en sección doble, se verificará en este teatro el octavo *vermouth* de gran moda, representándose las aplaudidísimas obras *Las señoras del silencio* y *El nido del principal*.

El viernes, á las diez de la noche, en sección sencilla, estreno de la zarzuela cómica en un acto, dividido en tres cuadros, libro de Serafín y Joaquín Alvarez Quintero, música de María Rodrigo, titulada *Diana, cazadora ó Pena de muerte al amor*, desempeñada por las Sras. y Srtas. Argota, Mayendía, Moreu, Perales, Nava, Cortés (P.) y Gavilán (P. y M.), y los Sres. Moncayo, Ortas, Gorgé, García Valero, Román, S. del Pino, Fischer, Ibarrola.

Para esta obra ha pintado tres decoraciones el escenógrafo D. Luis Muriel.

*Cómico.*—El jueves se verificarán dos variadas funciones con los siguientes programas:

Por la tarde, á las seis, (doble), *La nieta de su abuelo*, *El gusano de luz*, reestreno, reformado, y *¡Eche usted señoras!*

Por la noche, á las diez y cuarto (doble), *Los perros de presa*, cuatro actos y diez cuadros.

El viernes reestreno de la popular zarzuela *Alma de Dios*, gran éxito de esta compañía.

El martes de la próxima semana estreno de la farsa en dos actos, original de Carlos Arniches, *La casa de Quirós*.

*Infanta Isabel.*—Hoy miércoles, á las diez de la noche, la graciosísima comedia *Las de Caín*, éxito enorme de esta Compañía.

El viernes por la noche reestreno de *Tierra baja*, que promete ser un acontecimiento, pues hay gran curiosidad por ver al eminente Tallavi en esta obra.

En breve estreno de *La gloria de los Pinzones*.

*Cervantes.*—Habiendo manifestado varias personas deseos de conocer el interesante drama en tres actos y un epílogo, titulado *Los hijos del Sol Naciente*, verdadera creación artística de Ricardo Simó-Raso, esta Empresa, en su deseo de complacer al público, ha acordado poner dicha obra en escena el jueves á las diez y media en punto, en sección doble.

Sigue representándose, con brillante éxito, la fantasía cómicopoliciaca *El ladrón Lince ó la mujer de hielo*.

*Vodevil.*—Hoy miércoles, á las diez y media, se verificará el estreno del vodevil en tres actos, titulado *El bebé de mi mujer*, con el que debutará Trinidad Rosales, mujer de sugestiva belleza, que habiendo pertenecido á esta notable compañía al principio de la temporada, con la Empresa anterior, obtuvo ruidoso éxito en cuantas obras tomó parte.

El reparto de *El bebé de mi mujer* es el siguiente:

Margot, Teresita Camacho; Mari, Trinidad Rosales; Magda de Lefebre, Paquita Calvo; Estrella de Lamartín, María Luisa Fernani; Fidela, Enriqueta Blanc; Rita, Julia Parcello; el coronel, Luis Llaneza; Dubois, asistente del coronel, Antonio González Morales; teniente Lefebre, José García Portillo; capitán Dupont, Pedro Barreto; capitán Mangnac, Manuel Santander; teniente Lamartín, Antonio Hernández; comandante primero, José Balsalobre; comandante segundo, Luis Ramos; un mozo, José Molina.

La acción en París. Epoca actual.

*Sociedad Linares Rivas.*—Esta notable Sociedad artística, verdadera escuela de actores, que cuenta por éxitos sus funciones, celebrará la corespondiente al mes actual el próximo lunes, 22, á las cuatro y media de la tarde, en el teatro de la Princesa.

El programa de la función es verdaderamente interesante. Se pondrá en escena la comedia en tres actos, original de D. Serafín y D. Joaquín Alvarez Quintero, *La casa de García*. Esta representación revestirá los caracteres de un estreno, por no haberse puesto en escena la interesante comedia quinteriana desde hace diez años, época en que se celebró su estreno en el teatro Español.

*El polichinela*, lindo entremés de López Marín, completará tan sugestivo programa.

## Círculo de Bellas Artes

### EXPOSICION PERMANENTE
### Aguafuerte.

Con asistencia del director de Bellas Artes, Sr. Poggio, y el presidente del Círculo, señor Francos Rodríguez, acompañados de los artistas Sres. Garnelo y Llaneces, secretario artístico y presidente de la Sección de Pintura, respectivamente, se ha inaugurado en su local de la calle del Príncipe, núm. 4, una Exposición de este interesante género, primera que se ha hecho en Madrid, y que se debe á la iniciativa de dicha Sociedad.

Figuran en ella trabajos de Campuzano, Castro-Gil, Espina, Esteve, Botey, Gisbert, Infante, Lhardy, Lobo, Navarro, Nestor, Oroz y Verger.

En el escaparate figurarán en la presente semana *Bosque*, de Espina; *País nevado*, grabado en color de Esteve; *Egloga*, de Oroz, y *Beethoven*, de Verger.

De la anterior Exposición se han vendido *Bodegón*, de Carrillo, y *Frutas y flores*, de Mota.

## Exposición de crisantemos

En vista del extraordinario éxito alcanzado por la Exposición de crisantemos que se viene celebrando en el Retiro, el alcalde ha dispuesto que se prorrogue ésta hasta el domingo próximo, día 21, facilitando la entrada gratuita el jueves y el domingo, ambos días por la mañana.

¿QUIERE USTED
tener la seguridad de tomar leche absolutamente pura, chocolate de verdadero cacao, sin materias colorantes nocivas á la salud y elaborado á la vista del público?
No deje de visitar la acreditada lechería, pastelería y chocolatería
La India, Montera, 12, telf. 4.168.
500 pesetas
al que demuestre que la leche que expende esta Casa tiene la más mínima adulteración. Graduador á disposición de los clientes.
Establo y ganado propio en el sitio más sano de Madrid, visible á todas horas, carretera Dehesa de la Villa.
Legítimo chantilly, natas y flanes.
Selectos helados, cremas americanas.
Especialidad en cock-tails y refrescos americanos.
Degustación de Yoghurt y Kefir.
Telf. 4.168. Montera, 12, La India, telf. 4.168.
CASA DE MODA

# Informaciones de provincias

## Hace cincuenta años

### Noticias de LA CORRESPONDENCIA DE ESPAÑA

17 de noviembre de 1865.

Dicen de Sevilla, que personas que abandonaron la capital, se encuentran ya en ella. La animación va tomando incremento; los establecimientos recuperan su perdida vida. Lo que se nota es que las obras de particulares continúan paralizadas.

El día 14 sólo recibieron sepultura en el cementerio de San Fernando tres cadáveres de personas que habían muerto del cólera y cinco de enfermedades comunes.

## Las elecciones municipales

### EN CADIZ

CADIZ. (Martes, noche.) El nuevo Ayuntamiento quedará constituído en enero próximo por 21 liberales, siete conservadores, uno de la Defensa social, tres reformistas y cinco republicanos radicales.

El jefe de los liberales, D. Juan Gómez Aramburu, recibe felicitaciones por el gran triunfo alcanzado, que se celebrará con un banquete.

Pretende el diario conservador local justificar la derrota de su partido acusando á las autoridades.

Como consecuencia de dicho artículo ha roto el gobernador civil sus relaciones de amistad con el jefe local de los conservadores, y además ha dimitido el alcalde, datista, D. Sebastián Martínez Pinillos.

Se supone que ni el Presidente del Consejo ni el ministro de la Gobernación admitirán al alcalde la dimisión presentada, pues el señor Martínez Pinillos, prestigioso y digno, y el gobernador civil, Sr. Sanjurjo, procedieron con caballerosidad y corrección.

### EN LLANES

LLANES. (Martes, noche.) En los Ayuntamientos del distrito de Llanes han resultado elegidos 24 concejales conservadores, 22 liberales y tres reformistas. El senador Sr. Parres y Sobrino es muy felicitado por el resultado de la campaña electoral.

### EN TOLEDO

TOLEDO. (Martes, noche.) Se han celebrado las elecciones en la sección quinta del distrito, donde rompieron la urna.

Han resultado elegidos:

Román Camaño, liberal, y Fernández Villarrubia, de la Casa del Pueblo.

El nuevo Municipio estará consituído por siete liberales, cinco conservadores, cinco demócratas, tres mauristas, dos carlistas, un republicano y uno de la Casa del Pueblo.

### ANDALUCIA

#### El autor de un crimen.

MALAGA. (Martes, noche.) En el cuartel de Infantería del barrio de la Trinidad se ha presentado Manuel Rueda Beltrán, solicitando ser conducido á la cárcel y confesándose autor de haber dado muerte á una planchadora.

Un cabo y un soldado acompañaron al detenido á la cárcel, escoltados por un grupo numeroso de gente del barrio que se dió cuenta de la presentación de Rueda.

Este ha declarado que se entregaba porque no podía sustraerse por más tiempo á la persecución de la Guardia Civil, que le acorralaba.

Ha pasado estos días oculto en los fosos del castillo de Gibralfaro, desde donde se corrió al cerro Coronado, y aprovechando la oscuridad de la noche ha bajado por el cauce del Guadalmedina, buscando el cuartel para entregarse antes de que lo cogieran sus perseguidores.

#### La Exposición Hispanoamericana.

SEVILLA. (Martes, noche.) El ministro argentino Sr. Avellaneda visitó las obras de la Exposición Hispanoamericana.

Le acompañaban los individuos que componen el Comité.

Tuvo frases de elogio para todos.

Elogió grandemente la plaza de América, que se está construyendo.

El Comité de la Exposición le ha invitado á una comida.

#### El general de los franciscanos.

Ha llegado el general franciscano, padre Serafín Cimino.

Le esperaban el alcalde y toda la Comunidad.

Desde la estación se trasladó al convento de San Buenaventura, donde fué recibido con un *Tedéum*.

Se aloja en el mismo convento.

CONTRA LA CALVICIE
existe solamente un verdadero remedio: «Elixir Jonasil», del sabio doctor Jonas. Este incomparable preparado, de fama universal, para la caída del pelo radicalmente en pocos días, dando nueva vida á las raíces enfermas. De venta en las buenas Perfumerías y Farmacias. Pesetas 10 la botella.

### CATALUÑA

#### Las fuerzas republicanas.

BARCELONA. (Miércoles, tarde.) Con motivo del resultado de las elecciones municipales, se recuerda que los republicanos aumentaron en número en los Ayuntamientos desde 1904, en cuyo año eran 27, hasta 1910, en el cual fueron 41.

Desde aquella fecha, el número ha ido disminuyendo hasta ser 24 en 1.° de enero próximo.

#### Asuntos locales.

El alcalde ha convocado á una reunión en su despacho oficial á los senadores y diputados por Barcelona.

El motivo es tratar de los proyectos del ministro de Hacienda, relacionados con los arbitrios municipales, y otros asuntos relativos á la situación económica de los Ayuntamientos.

A la reunión asistirán los jefes de los grupos municipales.

Es probable que en ella se acuerde pedir la gestión pronta y favorable de las resoluciones que se adopten, y que pase á Madrid una Comisión, compuesta del alcalde y jefes de grupo, á la cual se unirán en Madrid los diputados y senadores.

#### En la Diputación.

En la sesión celebrada ayer por la Diputación provincial, se dió cuenta de un dictamen referente al Cuerpo de los mozos de escuadra.

Los republicanos abogaban por que fuera suprimido, y al discutir el dictamen hicieron obstrucción, prolongándose el debate. Terminó la sesión sin aprobarse dicho dictamen ni otro alguno.

#### Cambio de partido.

El regionalista D. Gustavo Gili, que salió elegido como tal en el distrito octavo, se ha declarado maurista y ha telegrafiado al Sr. Maura notificándoselo y reiterándole su adhesión.

#### En libertad.

Han sido puestos en libertad todos los detenidos con motivo de los sucesos ocurridos el domingo, excepto uno, que fué el que agredió al agente de la autoridad.

#### El «Reina Regente».

A las dos de la tarde está anclando en el puerto, procedente de Mahón, el crucero «Reina Regente», escuela de guardias marinas.

#### De teatros.

El estreno de «La mujer del héroe», en Novedades, fué un gran éxito.

El Sr. Martínez Sierra fué ovacionado y salió á escena bastantes veces.

En la ejecución sobresalió la Sra. Bárcena.

RON BACARDI

### NAVARRA

#### Un descarrilamiento.

PAMPLONA. (Martes, noche.) En la línea de Plazaola ha ocurrido un desprendimiento de tierras en las proximidades de la estación de Leiza.

A consecuencia del desprendimiento descarriló un tranvía de mercancías que iba á San Sebastián, resultando herido gravemente el empleado de la Compañía, José Jáuregui.

Los viajeros que iban en el tranvía siguiente se vieron precisados á hacer transbordo en el lugar del desprendimiento, por cuya causa llegaron á San Sebastián con dos horas de retraso.

### VALENCIA

#### Los Infantes D. Carlos y D. Raniero.

VALENCIA. (Martes, noche.) En la estación de Silla han montado los Infantes en el correo de Madrid.

Les despidieron las autoridades y numeroso público, que les vitoreó delirantemente.

Sus Altezas se han levantado hoy en Sueca á las cuatro de la mañana, desayunaron y montaron en automóvil, acompañados del señor Garzo, campeón en España de tiro de pichón.

Llegados al lago artificial, marcharon cada uno á ocupar sus respectivos puestos flotantes, comenzando la cacería á la salida del sol.

El día ha sido muy despejado, pero el fuerte viento reinante ha dificultado mucho la entrada de los patos; á pesar de ello, Sus Altezas pasaron un rato muy agradable, haciendo muy buenos tiros, especialmente don Raniero.

A las doce del día se suspendió el tiroteo para recoger la caza, reanudándose luego hasta las tres de la tarde, en que regresaron SS. AA. á la replaza.

En una tienda de campaña se les sirvió un banquete, al que invitaron á las autoridades, al representante del gobernador y á algunos corresponsales de periódicos de Madrid.

Después de terminada la comida llegó el capitán general de Valencia para cumplimentar á los Infantes.

Han tirado cada uno de los Infantes 400 tiros, matando entre todos los cazadores 250 fúlicas y 285 patos.

Regresaron en *auto* á Sueca á las cinco de la tarde. En las afueras esperaba una multitud, que aclamó frenéticamente á los Infantes.

Visitron la Patrona del pueblo, subiendo al camarín y besándola las manos.

El cura regente de la capilla entregó una medalla de oro á cada uno.

El órgano tocó la Marcha Real á la entrada y salida de SS. AA.

Seguidamente visitaron el monumento erigido á la memoria del juez asesinado en los sucesos de Cullera.

Han estado también en el molino de arroz de los Sres. Gómez y Fos, regresando después, para despedirse, á casa del Sr. Llibe-nos, donde se hospedan.

Marcharon á la estación para tomar el tren especial de Sueca á Silla.

Fueron despedidos por una apiñada muchedumbre, que los aclamó entusiásticamente.

AVISOS UTILES

La fiebre tifoidea
La fiebre tifoidea no ataca jamás á los que usan á diario el Yoghourt-Cit. El Yoghourt es un medicamento-alimento, que mata rápidamente al microbio que produce tan terrible enfermedad, habiendo salvado muchas vidas en la última epidemia tífica de Barcelona.
Su sabor es tan agradable, que constituye un postre de leche exquisito; garantizándose únicamente el que se vende en Casa Borrell, Puerta del Sol, 5. Precio, 75 céntimos.

Bébase el agua hervida añadiéndole SAL VICHY-ETAT, producto natural que la hace digestiva y evita las infecciones. Diez céntimos el paquete para un litro de agua.

La Puerta del Sol.
ALMACENES LOS MAS BARATOS DE ESPAÑA. Surtidos enormes. Todo más elegante que en ninguna parte. Siempre novedades. Saldos en todos los departamentos. Actualmente novedades en tapices de terciopelo extranjero en todos los estilos y tamaños. Cortinas, tapetes, alfombras, alfombritas, edredones y millones de artículos necesarios para reponer una casa; todo á precios muy ventajosos.
15, PUERTA DEL SOL, 15.
Léase lista de algunos precios en octava plana.

Ministerio de Cultura

# INFORMACIONES DE MADRID

## Hace cincuenta años

**Noticias de LA CORRESPONDENCIA DE ESPAÑA**

**17 de noviembre de 1865.**

En la última sesión de la Real Academia Española dió noticia el Sr. Fernández Guerra del descubrimiento que acaba de hacer en Venecia M. Rawden Brocon, comisionado por el Gobierno británico para estudiar los antiguos archivos de la República. Entre varios despachos de los embajadores venecianos en España, aparece uno del año de 1605, en que el embajador manifiesta á su Gobierno, desde Madrid, que acaba de publicarse una historia de *Don Quijote de la Mancha*, la cual era una sátira política, donde estaban retratados el duque de Lerma y los hombres que él protegía, y cuyos nombres revela. Como el señor Fernández Guerra sospechó ya esto en sus artículos publicados en el periódico *La Concordia* y hasta descifró los nombres de muchos de los personajes que figuran en aquel libro inmortal, este suceso es de gran satisfacción para el estudioso académico, porque ha venido á justificar su mucha sagacidad crítica.

## DICE EL PRESIDENTE

El Sr. Dato despachó esta mañana con Su Majestad el Rey.

Le dió cuenta del debate de ayer en el Congreso, y como todavía no había recibido Su Majestad el «Diario de Sesiones», el señor Dato le enteró con algún detalle de los puntos de vista que ayer ha presentado, anticipando su intervención, que habría querido aplazar para cuando hubieran hablado todos los oradores que tienen pedida la palabra en la discusión de totalidad de las reformas militares; pero en vista del considerable número de oradores que tenían anunciada su intervención, estimó llegado el momento de contribuir á encauzar el debate y llamar la atención sobre la urgencia de la aprobación de los proyectos entregados por el ministro de la Guerra.

Decía el Sr. Dato á los periodistas, que su actitud no puede causar extrañeza á nadie, porque hace un año declaró, con ocasión de la discusión de los presupuestos, que si pasaba sin discusión el de la Guerra era á condición de presentar para antes de que se discutiese el presupuesto del año siguiente, reformas que variasen las antiguas trazas, é incluso la legislación.

«Las reformas militares—añadió el señor Dato—están presentadas como una ponencia, en la que habrá algunas cosas fundamentales que ya precisará el Gobierno cuáles son, y otras, en las que el Gobierno está dispuesto á aceptar modificaciones, siempre que se le demuestre que éstas mejoran el proyecto.

Estima el Gobierno que dichas reformas tienen un carácter de urgentísimas, y que por su índole son de aquellos proyectos que no pueden estar sobre la mesa de la Cámara mucho tiempo, y que, iniciada su discusión, procede continuarla sin interrupción hasta tanto sean aprobadas ó rechazadas.

No creo que mi actitud pueda haber sorprendido á nadie. Si acaso, solamente á los que hubieran creído que yo iba á tirar por la borda al ministro de la Guerra.

Esto último no podía hacerlo yo, que no tendré una gran competencia en los asuntos á que afectan las reformas; pero que he seguido éstas paso á paso, informándome constantemente el ministro de la marcha de los trabajos y del detalle, y desde el momento en que dichas reformas fueron aprobadas en Consejo de ministros, dejaron de ser proyectos del ministro, pasando á ser proyectos del Gobierno.

No he hecho misterio con nadie de mi actitud, y siempre he dicho que para continuar al frente del Gobierno sería sobre la base de que dichas reformas habían de aprobarse, porque, de no serlo, yo dejaría el Poder; así es que si el Parlamento entiende que las reformas no son necesarias, como yo entiendo que, además de necesarias, son urgentes, otro y no yo sería quien seguiría al frente de los negocios públicos.

Cuando se discuta el detalle, y entonces será cuando puede considerarse que se ha entrado en la discusión técnica, se verá qué modificaciones son aceptables.

Pero repito que anteponemos esta discusión á la de los demás proyectos, y que sin estar aprobada la nueva reorganización no entraremos en la del presupuesto de Guerra.

Una vez aprobada dicha reorganización, retiraremos el presupuesto de Guerra para llevarla á éste.

Siempre he practicado la máxima esta: «Haga yo lo que deba y suceda lo que suceda.»

Pude observar ayer que al hacer la declaración de cuestión de gabinete, algunos diputados de la oposición asentían á mis palabras, sin duda porque estimaban que constituía un deber por mi parte cumplir el compromiso que contraje.

Además de esa observación, se desprende que no toda la Cámara está al lado del señor conde de Romanones.

En cuanto al orden de la discusión de los proyectos, será ésta cosa que se ponga á votación, y veremos si tenemos ó no mayoría.

No hacemos de las reformas militares una cuestión política, limitándonos á reconocer que es urgente acometer el problema, después de haber pintado los prohombres de la oposición la situación en que nos encontramos, con vivos colores, que sobrepasan á la misma realidad.

Se vió bien claro que ayer no pensaba yo hablar.

Ahora bien, los Gobiernos declaran las cuestiones de Gabinete en el curso de un debate, sin avisos previos.

Debiera merecer elogios la conducta de un Gobierno, facilitando las crisis.

Ya en tiempo se quejaron de que yo hubiese aconsejado al Monarca que hiciese consultas para una ratificación definitiva.

Yo procedo así, porque creo que gobernar no es un oficio, sino sencillamente un deber.

Yo gobierno con la confianza de la Corona y la de las Cámaras, las cuales representan á la opinión.

No debiera ser censurable el que yo facilite esas cosas á que aludo. En el fondo es verdad que lo que yo pido es un voto de confianza para las reformas, pero no para mi política.

La urgencia podrá ser reconocida, bien por una votación, bien por un acuerdo unánime de la Cámara.»

El Sr. Dato confirmó que, como ya había adelantado ayer, esta noche habría Consejo de ministros.

DE GRACIA Y JUSTICIA

## Visita al señor Burgos

**Los oficiales de las Secretarías judiciales.**

Una numerosa Comisión de oficiales de las Secretarías judiciales de Madrid, en representación de todos sus compañeros, estuvo ayer á visitar al señor ministro de Gracia y Justicia.

Acompañaba á los comisionados nuestro compañero de Redacción Sr. Jardiel.

La visita tenía por objeto hacer presente al Sr. Burgos y Mazo la situación en que algunos de ellos se hallan en relación con el proyecto de ley de reforma del Secretariado judicial, que en breve ha de discutirse en el Senado.

Porque ya en el año 1903, el Sr. Dato, gran conocedor de la labor que estos modestos funcionarios de la Administración de Justicia realizan, les concedió por un real decreto el derecho á ocupar de cada cuatro una vacante de Secretaría de los Juzgados de entrada, y aunque en 1911 se les suspendió este derecho, les fué restablecido por otro real decreto de febrero de 1914.

Precisamente por estar vigente su derecho ha podido ser nombrado recientemente don Bienvenido Pérez Rojas secretario judicial del Juzgado de primera instancia é instrucción de Peñafiel.

El ministro, sin dejar de reconocer la importancia de las razones aducidas por los comisionados, hízoles presente que en su proyecto de reforma del Secretariado judicial, leído ha poco en el Senado, exige la calidad de letrado para el ingreso, precisamente porque desde Juzgado de entrada se puede llegar por ascenso hasta secretario del Tribunal Supremo.

Los comisionados aducían que todo podía hacerse compatible, porque se les podía reconocer el derecho que hoy tienen los oficiales de Secretaría judicial que se hallan examinados, y concederles una de cada cuatro vacantes de los Juzgados de entrada, sin exigirles la calidad de letrados, que sería, sin embargo, imprescindible para ascender á secretario de Juzgado de ascenso, etc.

El Sr. Burgos, que estuvo amabilísimo, como siempre, y escuchó con especial interés á los comisionados, sin prometer nada en concreto, les dijo que le presentasen un escrito especificando bien sus aspiraciones, y que las estudiaría con singular detenimiento y con el mejor deseo de favorecerles en lo posible.

Sépanlo todos los oficiales de Secretaría judicial de España que tienen los derechos adquiridos en virtud del real decreto de 5 de febrero de 1914; la Comisión salió muy complacida y esperanzada de su visita al ministro de Gracia y Justicia.


## OMNIBUS Y BERLINAS

La Sociedad Anónima de Omnibus de Madrid presta los servicios de ómnibus y berlinas para las estaciones férreas en condiciones inmejorables.

Los pedidos, en los despachos centrales de la calle de Alcalá, 12 moderno, y Mayor, 32.


## Los exploradores de España

El jueves 18, á las siete de la tarde, el eminente literato D. Jacinto Benavente dará una conferencia en el Club del Explorador, Lagasca, 25, dando principio á la serie que organiza la dirección de dicho Centro.

## PUBLICACIONES DE ACTUALIDAD

Obras de doña Oliva Sabuco de Nantes (escritora del siglo XVI), con prólogo de Octavio Cuartero, en 4.°, 437 páginas; 3 pesetas. Paz, 1, librería A. Dafauce.


## SUMMA

Publica en su próximo número las cuartillas leídas por JACINTO BENAVENTE en el teatro de la Princesa.

## "SUMMA"

### Revista selecta ilustrada

Publica en su número próximo:

**Literatura**: Benavente, Valle Inclán, Enrique de Mesa, Répide.—**Arte**: Martínez Cuenca.—**Teatros**: Candamo.—**Música**: Ricardo Villa, Gomá.—**Arquitectura**: Traver.—**Arte decorativo**: Sáenz Santamaría.—**Modas**: Aurora G. Larraya.—**Aristocracia**: León-Boyd.—**Política social y financiera**: Francos Rodríguez.—**Medicina**: Doctor Juarros.—**Libros**: Candamo.—**Deportes**: Alonso.—Fotograbados y planas en color de Sotomayor.—Otra de Sáenz Santamaría.—Ilustraciones de Larraya, Moya del Pino y Varela de Seijas.—Fotograbados artísticos.

**PRECIO: 50 CENTIMOS**


## CASA REAL

Ha ofrecido sus respetos á S. M. el Rey el ex ministro liberal D. Amós Salvador.

Cumplimentaron al Monarca el gobernador de Guipúzcoa, señor marqués de Atarfe; el mayordomo de semana, Sr. Careaga; el capitán de Caballería D. Mariano Foronda, y el primer teniente de Artillería D. Baltasar Rodríguez.

Los duques de Santoña han almorzado en Palacio. Después fueron con SS. MM. y la Infanta Beatriz á la Venta de la Rubia á correr liebres. Formó parte de la expedición el duque de la Unión de Cuba.

## FIRMA REGIA

Su Majestad el Rey ha firmado los decretos siguientes:

MARINA.—Concediendo la gran cruz del Mérito Naval, con distintivo blanco, al contraalmirante en situación de reserva D. Santiago de Celis.

—Nombrando ayudante de campo de S. M. al contraalmirante D. Juan de Carranza.

—Proponiendo para el mando de la provincia marítima de Alicante, al capitán de navío D. Francisco Enseñat.

—Ascenso del segundo médico de la Armada D. Rafael Berenguer.

—Idem del comandante de infantería de Marina D. José Peralta, capitán D. Eduardo Ordoñez y primer teniente D. Joaquín Feros.

—Concediendo la cruz del Mérito Naval, con distintivo blanco, pensionada, al teniente de navío D. Carlos Suances, y la de segunda clase, pensionada, á los comisarios de la Armada D. Francisco Enríquez y D. Francisco de P. Sierra.


**Braseros sin tufo** se tienen usando ya el «Karbur», ya el «Herraj», exclusivos de **«La Calera».—Magdalena, 1, entresuelo. Tel. 532.**


## EJERCITO Y ARMADA

**ASUNTOS DE GUERRA**

**Cruces.**

Se concedió la permuta de cruces del Mérito Militar, por otras de primera clase, al capitán de Caballería (E. R.) D. Manuel Rodríguez Alvarez; á los primeros tenientes de Infantería D. Pedro Alemany Marinón y don Eulalio Sahuquillo, y al segundo teniente de Ingenieros (E. R.) D. Fabio Galdi Iglesias.

—Idem la cruz blanca de primera clase del Mérito Militar, con pasador de Industria Militar, al capitán de Ingenieros D. Francisco del Velse y Oñoro.

**Gratificación.**

Concedióse la gratificación de efectividad al teniente coronel de Estado Mayor D. Timoteo Calvo.

**Matrimonio.**

Se concedió real licencia, para que pueda contraer matrimonio, al médico primero don Francisco López Beltrán.

**Reemplazo.**

Concedióse el reemplazo, por enfermo, al primer teniente de Carabineros D. Carlos Climent Villanueva.

**Destino.**

Fué destinado á la Comandancia de Larache, como herrador de segunda, el de la Escuela de Equitación D. Nicomedes Pérez Guyurralde.

**Estado Mayor.**

Concedióse el ingreso en este Cuerpo, con el empleo de capitán, al de Infantería don José Torres Martínez.

**Retiro.**

Se concedió el retiro para Zaragoza al coronel D. Tristán Cabezas.

**ASUNTOS DE MARINA**

**Exámenes de ingreso.**

Han aprobado las Prácticas de Geometría en los exámenes de ingreso en la Escuela Naval Militar, los Sres. D. Claudio Alvargonzález, D. Ricardo Benito, D. Carlos Pardo, don Eduardo Rodríguez y D. Pedro Sanz.

**Movimiento de buques.**

Salió de Cartagena el aviso «Urania».

—Zarpó de Ceuta el cañonero «Don Alvaro de Bazán».

—Salió de Palma de Mallorca el «Reina Regente».

## Sociedad Española de Higiene

La Sociedad Española de Higiene se ha reunido en junta general, para la apertura de pliegos de los autores premiados, entre los que han acudido á los concursos abiertos por la misma, habiendo resultado ser los señores siguientes:

Premio del Excmo. Sr. D. José Sánchez Guerra.—Se dividió en dos partes, para los Sres. D. Lorenzo Pons Márquez, médico, y D. Calixto Milla Basallos, médico, de Tetuán de las Victorias.

Accésit.—D. Antonio de Linares Enríquez, de Málaga.

Premio del Excmo. Sr. D. Mariano Belmás.—Resultó desierto.

Accésit.—D. Pío Brerozas Tableras, de Barcelona.

Premio del doctor Real.—D. José González Castro, médico de Béjar.

Accésit.—D. Marcelo Sanz Romo y don Santiago Díaz Barona, subdelegado de Medicina de Logroño.

Mención honorífica.—D. César Juarros, médico militar.

*

La Sociedad Española de Higiene celebrará en breve la sesión inaugural del curso de 1915 á 1916, bajo la presidencia del ministro de la Gobernación.

Hecha la elección de cargos vacantes, han resultado elegidos los señores siguientes:

Presidente, D. Angel Fernández Caro; vicepresidente tercero, D. Joaquín Decref; ídem cuarto, D. Gustavo Pittaluga; consiliario segundo, D. Justo Martínez; ídem tercero, D. Enrique Mateo Barcones; ídem séptimo, D. Avelino Benavente; ídem octavo, don Luciano Barajas; secretario, D. Mariano Belmás; conservador, D. José del Pino; presidente de la Subsección Demográfica, don Vicente Llorente; secretario de la Subsección Epidemiológica, D. Nicasio Mariscal.


**JEBA** Pastillas antiácidas «Jeba», Alcobilla. Infalibles para la curación del estómago é intestinos. Venta Droguerías y Farmacias.


SERVICIO POLICIACO

## GENTE MALEANTE

El comisario jefe de la primera brigada de investigación, Sr. Fernández Luna, hace unos días que venía siguiendo la pista de varios ladrones y de gentes maleantes que tienen por saldar varias cuentas con la Justicia.

Anoche comisionó á los agentes señores Adrover y Concha para que hicieran varios registros en otras tantas casas de las calles de Mira el Río Baja y Alta, y los registros dieron el apetecido resultado.

Escondidos por guardillas y cuchitriles de aquellas míseras viviendas fueron hallados y sacados á viva fuerza por los citados celosos agentes los siguientes individuos:

Isaac Aparicio, *el Bandido;* Manuel Castillo Alegre, *Pintado;* Antonio García Pérez, *Antoñito;* José Ladrón de Guevara, *Ojalao;* Manuel Fernández Sánchez, *Moreno,* y Esteban Legol, *Tintoré.*

La batida fué de importancia.

Uno de estos profesionales del robo logró escapar de uno de los cuartos de la casa donde la Policía hacía el reconocimiento, y ganando las escaleras, dispúsose á salir por pies; pero al llegar á la puerta de la calle pasaba por allí el conocido abogado D. Emilio Suárez-Gaviña, que al ver correr á aquel individuo sospechoso, le dió alcance y le sujetó fuertemente, impidiendo así que se escapara, hasta que llegó un guardia, al que hizo entrega del detenido.


## VERIN SOUSAS

**LAS MEJORES AGUAS DE MESA**

Indicadísimas para curar los cólicos nefrítico y hepático. Depósito, Postigo de San Martín, 3 y 5. Teléfono 886.


EN LA CASA DE LA VILLA

## Presupuestos municipales

A las once y media comenzó la sesión extraordinaria, bajo la presidencia del teniente de alcalde Sr. Herrera.

**El dictamen.**

Se da lectura al dictamen de la Comisión, en cuyo preámbulo se lee lo siguiente:

«El presupuesto, pues, para 1916, puede decirse que es tan sólo un presupuesto de adaptación del del año vigente, pues no podía hacer otra cosa la Comisión, hallándose pendientes de resolución por las Cortes y por el Gobierno proyectos tan importantes y que tanto pudieran afectar á la Hacienda municipal, y por consiguiente á los servicios del Ayuntamiento, como los presupuestos del Estado y el de subvención por capitalidad.

Se ha limitado, pues, repetimos, á la cifra que arrojan sus ingresos del año anterior para ajustar á ella sus gastos, y así lo ha verificado, hasta el extremo de que, á pesar del exceso de gastos que para el Ayuntamiento representa la circunstancia de ser bisiesto el próximo año, lo que supone un aumento por jornales, manutención de asilados, etc.; á pesar de este aumento y el que representan la partida destinada al centenario de Cervantes (300.000 pesetas), la que se fija para intereses de deuda, que importa 25.981,85 pesetas, y del correspondiente á la rectificación del empadronamiento, que suma 144.300 pesetas, aún la Comisión ha destinado las sumas que á continuación se expresan á mejora de servicios públicos importantísimos, como son:

| | | |
|---|---|---|
| A Puericultura | 45.000 | pesetas. |
| A Incendios | 40.000 | íd. |
| Para un mercado en Cuatro Caminos | 180.000 | íd. |
| A Fontanería | 66.000 | íd. |
| Al Laboratorio | 25.000 | íd. |
| A los Asilos | 114.000 | íd. |
| Para colonias escolares | 10.000 | íd. |

y otros menos importantes que figuran en la relación de alteraciones que se acompaña.

Pues bien, á pesar de estos aumentos, unos de carácter obligatorio y otros voluntarios, que suman en total 950.281,85 pesetas, la Comisión presenta un proyecto con una baja de 210.397,43 pesetas, con relación al presupuesto del año vigente.

**Primer turno en contra.**

El Sr. Llorente consume el primer turno en contra del dictamen.

Señala algunas anormalidades del presupuesto, como la desproporción de las cantidades destinadas á Personal, Deudas y Obras públicas.

Se queja de que el Estado se lleve la mayor parte de los ingresos saneados del Ayuntamiento.

Hace notar los gastos que ocasiona la cobranza de algunos impuestos, señalando el impuesto sobre las carnes, cuya cobranza cuesta al Municipio el 18 por 100, y el de Estaciones sanitarias, que se eleva al 88 por 100.

Aboga por la implantación del reparto vecinal y la supresión del impuesto de inquilinato y de carnes.

**El segundo turno en contra.**

Lo consume el Sr. García Cortés, diciendo que el proyecto que presenta la Comisión es peor que el del año anterior.

Manifiesta que de los impuestos que paga el vecindario, el Ayuntamiento solamente disfruta una pequeñísima cantidad, llevándose el Estado la mayor parte.

Se queja de que de 1890 á 1915 ha aumentado considerablemente el personal.

Censura á la Comisión por haber dejado de consignar una partida para grupos escolares.

Alude á la petición del Ayuntamiento de subvención por capitalidad, y censura al Gobierno por no haber acogido la petición con simpatía, y al ministro de la Gobernación por no haber recibido á la Corporación el día que fué á visitarle.

Se queja del proyecto del ministro de Hacienda, de quitar al Ayuntamiento los ingresos por cédulas y carruajes de lujo, autorizándole, en cambio, á gravar algunas especies de consumo, suprimiendo el impuesto de Consumos.

Confía en que el proyecto del Gobierno no prosperará, y excita á los liberales á que cumplan con su deber político, de impedir que se restablezca el impuesto de Consumos.

**En defensa del proyecto.**

El Sr. Alvarez Arranz, que se encuentra fuertemente acatarrado y afónico, comienza por decir que las circunstancias han obligado á la Comisión á una labor de la que no se siente satisfecha, pero que se ha tenido que ajustar á la realidad, sujetándose á los ingresos reales y efectivos.

Dice que algunas partidas necesarias, como la destinada á grupos escolares, figurarán en el presupuesto extraordinario, pero que si hay medio hábil para incorporarla en el presupuesto ordinario, la Comisión la acogerá con satisfacción.

Respecto á los aumentos que se proponen, hace constar que son verdaderamente insignificantes.

Defiende, de pasada, los proyectos del ministro de Hacienda.

**Rectificaciones.**

El Sr. Llorente rectifica, haciendo notar que si el Gobierno no atiende al Ayuntamiento madrileño, es porque ni los senadores y diputados por Madrid, ni el vecindario, apoya al Ayuntamiento para recabar lo que Madrid necesita.

Dice que ninguna de las Corporaciones madrileñas tiene conocimiento de lo que es la vida municipal, y que ni la Cámara de Comercio, ni la de la Propiedad, ni el Círculo de la Unión Mercantil, ni ninguna, tiene orientación de lo que Madrid necesita.

Hace resaltar la bondad de la administración municipal, muchísimo mejor que la administración del Estado.

El Sr. Alvarez Arranz hace constar que el ministro de la Gobernación ha expresado su deseo de recibir al Ayuntamiento madrileño, y si no lo ha recibido ha sido por culpa del propio Ayuntamiento y no del ministro.

El Sr. García Cortés rectifica, insistiendo en que en el proyecto se consignan aumentos que, aunque pequeños, son numerosos.

El alcalde, Sr. Prado y Palacio, ocupa la presidencia y defiende la actuación del ministro de la Gobernación, diciendo que el Sr. Sánchez Guerra se propone devolver la visita al Ayuntamiento de Madrid.

El Sr. García Cortés se da por satisfecho, aunque estima que el ministro debió esperar al Cabildo madrileño.

Insiste en lamentar que el Gobierno no preste la atención debida á la vida municipal de la capital de España.

El Sr. Prado y Palacio hace constar que la petición del Ayuntamiento madrileño ha sido llevada al Consejo de ministros y ha sido nombrada una ponencia para su inmediata resolución.

El Sr. Alvarez Arranz dice que la mayor parte de los aumentos de personal que se proponen son acuerdos del Ayuntamiento y de la Junta municipal.

Aprobada la totalidad, el Sr. Alvarez Arranz propone que todo aumento que no venga informado por la Comisión de Presupuestos no sea tomado en consideración.

Así se acuerda.

**Un proyecto del alcalde.**

El Sr. Prado y Palacio manifiesta que, en su deseo de que los impuestos municipales sean menos complejos que en la actualidad, ha formulado un proyecto de simplificación de los impuestos, para sustituir los 21 impuestos que en la actualidad existen por uno solo: el impuesto territorial.

Entre los impuestos que serían suprimidos figuran los de toldos, alcantarillas, licencias de construcción y obras, vallas, pasos de carruajes, ocupación del subsuelo, solares, canalones, pesas y medidas, bebidas espumosas y espirituosas, licencias de aperturas, apuestas mutuas, sobre ganado destinado al arrastre de carros, casinos y círculos de recreos, sobre gas y electricidad, sobre espectáculos públicos, carnes frescas y saladas, inquilinato y otros.

El impuesto que propone el Sr. Prado y Palacio sería sobre la superficie de las fincas con relación á la anchura de la calle y la altura del edificio.

Para la implantación de este impuesto sería preciso hacer un estudio previo y para realizarlo habría necesidad de pedir al ministro de la Guerra la cooperación de determinado número de ingenieros militares, para que hicieran el referido estudio.

A propuesta del Sr. Llorente se acordó discutir el proyecto del Sr. Prado y Palacio al tratar del presupuesto de ingresos.

Se suspende la sesión á las dos de la tarde para reanudarla á las cuatro.

2009 Ministerio de Cultura

# VIDA PARLAMENTARIA

## EN EL SENADO

### LA SESION

A las cuatro menos veinte minutos comienza la sesión con muy escaso número de senadores.

En el banco azul, el ministro de Gracia y Justicia.

Se lee y aprueba el acta de la sesión anterior.

**Ruegos é interpelaciones.**

El Sr. RAHOLA presenta un mensaje que la Casa de América de Barcelona eleva al Presidente del Consejo, pidiendo que el Gobierno español reconozca al Gobierno del general Carranza, de la República de Méjico, ya reconocido por las Repúblicas americanas. Apoya el deseo de la Casa de América, razonando la necesidad de facilitar la situación de los españoles en América.

El ministro de GRACIA Y JUSTICIA declara los sentimientos de amistad del Gobierno para los pueblos americanos, y haciendo constar que á él no le corresponde dar una contestación categórica, ofrece trasladar la moción del Sr. Rahola al jefe del Gobierno y al ministro de Estado.

El Sr. SANTA OLALLA reproduce una proposición de ley.

El Sr. JUNOY pide la construcción de una carretera en Cataluña y que se ponga en explotación un trozo del ferrocarril del Noguera-Pallaresa.

ORDEN DEL DÍA

Continúa la discusión del dictamen acerca del proyecto de ley dando fuerza de tal á los reales decretos de 11 de noviembre de 1912 y 23 de octubre de 1913, que organizaron los Cuerpos de funcionarios técnicos y administrativos de la Dirección general de Prisiones y de la Subsecretaría del ministerio de Gracia y Justicia y declarando incorporados al Montepío de Oficinas á los funcionarias de Prisiones y registradores de la Propiedad.

El marqués de ROZALEJO consume el segundo turno en contra de la totalidad, comenzando por hacer historia de las varias alternativas que ha sufrido la organización del personal del ministerio de Gracia y Justicia, estudiando las diversas disposiciones legales dadas desde hace bastantes años.

El marqués de GRIJALBA, presidente de la Comisión dictaminadora, defendiendo el dictamen justifica la necesidad de dar fuerza de ley á los reales decretos que evitarán una lamentable desigualdad sufrida por personal meritísimo, que trabaja y que no tiene derechos pasivos.

El marqués de ROZALEJO, al rectificar, dice que no atacó el reconocimiento de derechos pasivos, sino la inexplicable confusión de asuntos de muy diversos aspectos.

(Entra en la Cámara el ministro de Estado.)

El marqués de GRIJALBA rectifica, reconociendo que van englobadas materias que serían motivo para varios proyectos de ley; pero como así ha venido el proyecto del Congreso, así es preciso discutirlo.

El ministro de GRACIA Y JUSTICIA asegura que los reales decretos y disposiciones á que se refiere este dictamen atienden perfectamente á cuanto puede afectar á las clases pasivas y á una reorganización necesaria entre el personal á que se refiere.

El Sr. ARIAS MIRANDA ofrece una breve y concreta intervención, ateniéndose al punto á que ha sido aludido, y es agradecer que un ministro conservador como el marqués de Vadillo, amparase una iniciativa del orador siendo ministro de Gracia y Justicia con el partido liberal.

Explica á su correligionario el Sr. Armiñán cuáles son las leyes concordantes á que se refiere el real decreto de 11 de noviembre de 1912, diciendo que únicamente son las relacionadas con las que se encuentran en situación de excedencia, bien por ser diputados á Cortes ó senadores, ó por haber pasado á servir otro destino en la Administración civil.

Al explicar este asunto dice que no se explica cómo á las veinticuatro horas de promulgada una ley, se promulgó otra que derogaba la anterior; pero esto, dice, son misterios de aquella época conservadora.

El ministro de GRACIA Y JUSTICIA da las gracias al Sr. Arias Miranda por haber dado la interpretación que tiene el real decreto al que se trata ahora de dar fuerza de ley. Rechaza la acusación al partido conservador de informalidad por haberse aprobado una ley que derogaba otra aprobada veinticuatro horas antes, pues las leyes no las aprueban los partidos, sino el Parlamento.

El Sr. ARMIÑAN dice que era preciso que en el real decreto se hiciesen las referencias expuestas por el Sr. Arias Miranda, pues si se refiere á la ley de 1908, era preciso decir que sólo se referían á las excedencias, porque en esas leyes se habla de reorganización y del Montepío de empleados del ministerio de Gracia y Justicia.

Podría pedir que se leyesen y trajesen á la Cámara los textos de las leyes concordadas; pero no lo hace por su afecto al personal que habrá de beneficiarse, y esto le impide hacer nada que pudiera significar retraso para la aprobación de la ley.

Discutida la totalidad, se pasa á la discusión por artículos.

El Sr. ARMIÑAN defiende una enmienda al art. 1.°, que tendía á autorizar al ministro de Gracia y Justicia para que redactase un proyecto de ley reorganizando de modo armónico el personal de Gracia y Justicia.

El marqués de GRIJALBA declara que no ha percibido la Comisión la necesidad de admitir la autorización que supone la enmienda, pues con la aprobación del dictamen queda solucionada la aspiración á que tiende la enmienda.

El Sr. ARMIÑAN retira la enmienda.

Sin debate se aprueba el art. 2.°, y se da cuenta de una enmienda al art. 3.°, que no es tomada en consideración.

El marqués de GRIJALBA dice que de las dos enmiendas del Sr. Maestre aceptará la Comisión la segunda.

El Sr. ALBA defiende una enmienda al artículo 4.°. En esa enmienda, firmada también por el Sr. Landeiras, se tiende á que el personal de las Juntas de prisiones tenga derechos pasivos, puesto que se da el caso de que tendrá esos derechos pasivos la familia y no lo tendrán ellos al jubilarse; es decir, que tendrán que pegarse un tiro para que coman sus familias.

El Sr. CAÑABATE expone las razones por que la Comisión no puede admitir la enmienda, porque los funcionarios á que se refiere la enmienda no son funcionarios del Estado, sino de las Juntas de prisiones, y cobran del contingente provincial.

Asegura que el que no tenga derecho á jubilación tampoco deja derechos pasivos á su familia.

El ministro de GRACIA Y JUSTICIA insiste en que no es posible aplicar preceptos concernientes á funcionarios del Estado para los que no lo son.

No puede hacer un ofrecimiento concreto sobre los beneficios que se puedan conceder á esos empleados; pero ofrece que con intención benévola estudiará la manera de que entren á formar entre los funcionarios del Estado esos á que el Sr. Alba se refiere.

El Sr. ALBA retira la enmienda.

Admitida otra enmienda del Sr. Alba al artículo cuarto, es aprobada.

Se aprueba el artículo quinto, modificado en su redacción por la Comisión.

Admitido el artículo adicional del señor Maestre con una pequeña adición, es aprobado, quedando el proyecto sobre la mesa para su votación definitiva.

Se da cuenta del despacho ordinario y leído el orden del día para la próxima, se levanta la sesión á las cinco y media.

## EN EL CONGRESO

### FINAL DE LA SESION DE AYER

El Sr. IGLESIAS (D. Pablo) comienza manifestando que á su juicio este proyecto no debía discutirse, porque es más esencial para España la discusión de todos aquellos proyectos que afectan á su riqueza, y porque es inoportuno.

Es inoportuno, porque no se sabe si al terminar el actual conflicto europeo, vendrá el desarme, como algunos creen, ó un aumento de fuerza armada en todas las naciones.

Y no sabiendo lo que ocurrirá, ¿á qué discutir estas reformas ahora?

Cree que estas reformas no prosperarán, porque el Gobierno está en el último término de su vida.

Si el ministro de la Guerra es optimista en este punto, no creo que lo sean sus compañeros de Gabinete.

Y, sobre todo, no se aprobarán porque bien claramente lo ha dicho el conde de Romanones.

Dedica gran parte de su discurso á comentar el del conde de Romanones.

Pone de relieve el desbarajuste reinante en el Ejército, según ha demostrado el jefe de la minoría liberal.

Oyendo al conde de Romanones saqué el convencimiento de que se hallaba derogada la ley de Jurisdicciones.

Creo que los elementos políticos han pecado, pero no estimo que se hallan exentos de pecado los directores del Ejército.

Es cierto que todos los servicios del Estado se hallan igualmente desorganizados; pero eso mismo, esa confesión vuestra debe llevar al país á preguntaros: ¿Para qué habéis querido el Poder? ¿Por ambición personal ó por el interés de la Patria?

Si queda algo de fibra en el país, ¡qué responsabilidad tan grande tiene que exigir á sus gobernantes!

Los que hemos sido calificados de malos patriotas tendremos que trabajar, ya que el país no lo hace, para acabar con un régimen que permite la actuación de tales gobernantes.

El Presidente del CONSEJO: Las injustificadas censuras del Sr. Iglesias me obligan á intervenir en este debate antes de lo que me había propuesto.

Necesito protestar de las palabras del señor Iglesias.

El conde de Romanones extremó, en efecto, la nota de ataque, así como sus censuras y los males de nuestro Ejército.

Aquí hemos estado constantemente sujetos á vuestra fiscalización parlamentaria, y nadie ha reclamado. (Republicanos y radicales protestan.)

El Sr. Iglesias culpaba de todo al régimen, como si en otras naciones no hubiese ocurrido lo mismo.

En cuanto al exceso de personal, bien sabidas son las causas.

Pero el Sr. Iglesias, al calificar de inoportunas las reformas y pedir que no se discutan, priva al Gobierno actual de la curación de los males de que el Ejército adolece.

¿Cómo quiere el Sr. Iglesias que lleguemos á tener un verdadero Ejército, si no lo reformamos?

Los momentos no pueden ser más propicios, de donde resulta que las reformas, más que oportunas, son urgentísimas, y por ello declara el Presidente del Consejo que no se cerrarán las Cámaras sin que estén aprobadas estas reformas.

Voy á contestar á la parte política, no técnica, del discurso del conde de Romanones.

No se puede aceptar la teoría de exigir la reforma de las plantillas de los ministerios civiles, porque son cosas independientes, y para todo es preciso elegir la oportunidad del momento.

Si, como resultado de unas cargas de justicia, tenemos en el ministerio de la Guerra más coroneles que en Alemania y más generales que en Italia, creo que es necesario abordar el tema, aunque se originen algunos sacrificios, lesiones de determinados intereses que no deben encontrar eco en el Parlamento, porque á nadie producen más dolor que al propio ministro de la Guerra.

Seguramente muchos generales, jefes y oficiales se adelantarán á pedir su separación, sin esperar las reformas, en aras del interés general.

No queremos engañar al país, que conoce la necesidad de tener un Ejército poderoso en los momentos actuales.

«Por esto, declaro que el Gobierno subordina su vida á la aprobación de los proyectos militares. (Sensación.)

No aspiramos á que se voten tal como vienen redactados, porque no nos tenemos por infalibles. Admitiremos las enmiendas que tiendan á mejorarlos.

Pero tenemos que anteponer á la discusión de todo otro proyecto, incluso al de Presupuestos, el de estas reformas.

De acuerdo con el Presidente del Congreso continuará en el orden del día la discusión de los proyectos militares, que, en el caso de no ser aprobados, reitero que no permanecerá el Gobierno en este sitio. (Aplausos de la mayoría.)

Sobre la urgencia del remedio, yo creo que hay unanimidad; pero, si no la hubiera, vendrían á gobernar el país personas que no estén conformes con esta opinión. (Rumores.)

¡Ojalá seamos nosotros solos los equivocados! Pero ya se sabe cómo pagan sus equivocaciones los Gobiernos: dejando el Poder. (Rumores.)

Señala varias contradicciones en que incurrió el conde de Romanones sobre si es oportuna ó no la discusión de las reformas, al mismo tiempo que la del presupuesto.

El conde de ROMANONES: Es que no hay tal presupuesto.

El Presidente del CONSEJO: Aseguro á S. S. que, con arreglo á estas reformas, se gastará menos de los 305 millones que señalaba como gastados en 1914 el señor conde de Romanones.

El conde de ROMANONES: Pero si no hay presupuesto.

El Presidente del CONSEJO: Resulta el gasto, y, por lo tanto, el presupuesto de las reformas mismas.

El Sr. SUAREZ INCLAN interrumpe culpando al Gobierno de que no atienda á las industrias militares, con grave perjuicio para el país.

El Presidente del CONSEJO: Si hacen falta municiones, es preciso adquirirlas donde se pueda.

Dedica la última parte del discurso á recoger algunos puntos de todos los discursos pronunciados; pero esta parte carece de interés ante las reiteradas declaraciones de que la vida de este Gobierno depende de la aprobación de las reformas antes de discutirse los presupuestos.

(Al terminar el Sr. Dato, es muy aplaudido por la mayoría.)

Se suspende el debate y se levanta la sesión á las ocho menos veinte.

### LA SESION DE HOY

A las tres y media abre la sesión el señor González Besada.

Los escaños, desiertos.

Las tribunas, muy concurridas.

En el banco azul, los ministros de Gobernación y Fomento.

Apruébase el acta.

**Ruegos y preguntas.**

El Sr. LLOSAS ruega al ministro de Gracia y Justicia que se provean con rapidez las Notarías vacantes, pues lo contrario origina evidentes perjuicios al público.

El Sr. TORRES BELEÑA (D. José Luis) censura que hayan sido interrumpidas las obras del puerto de Algeciras, porque, aparte de que han quedado muchos obreros sin trabajo, la interrupción de las obras lleva aparejado el peligro de que se lleve el mar la parte ya construída, que importa millones de pesetas.

Por otra parte, el hecho de que transcurran muchos meses sin dragar el puerto, puede traer la consecuencia del cierre de la dársena. Para evitar este peligro pide que se empleen en el dragado del puerto las cantidades que para las obras figuran en el presupuesto.

El ministro de FOMENTO hace presente al Sr. Torres el vicio original de que adolecen las obras del puerto de Algeciras. Hubo por esto necesidad de suspenderlas; pero estudiaré el asunto con el mayor detenimiento para ver si es posible acceder á los deseos del diputado por Algeciras.

**Las aguas de Madrid.**

El Sr. TALAVERA consume un turno en la interpelación del Sr. Francos Rodríguez.

Después de encarecer la importancia del asunto, recomienda al Gobierno que no se haga cuestión política, porque afecta á todos los habitantes de Madrid.

Examina todos los argumentos expuestos en el debate, deteniéndose en el empleado ayer por el ministro de la Gobernación cuando dijo que en 1907 existían dos clases de bacterias patógenas en las aguas del Lozoya; es decir, cuatro más que ahora, y no hubo epidemia.

Cree el Sr. Talavera que este argumento exige precisamente que, sin perder momento, se proceda á resolver ese problema, ya que si hoy no existe peligro para la salud pública, puede existir en lo sucesivo.

Recuerda que se nombró una Comisión, formada por personas muy competentes, y cuyos nombres constituyen por sí solos una garantía.

Esta Comisión emitió un dictamen, que las autoridades no han llevado á la práctica.

Tampoco han procurado cumplir las autoridades con los preceptos del reglamento de la ley de Sanidad, que tiene relación con este asunto.

Habla del embalse grande citado ayer por el ministro de Fomento y, sin combatirlo, dice que es más urgente la necesidad de depurar las aguas que atender á las necesidades de cantidad que puedan sentirse dentro de medio siglo, cuando Madrid tenga más de dos millones de habitantes.

En todas las poblaciones importantes del mundo—continúa el orador—está resuelto el problema de la potabilidad y pureza de sus aguas; en todas, absolutamente en todas, *menos en Madrid*.

Claro está que me refiero á las capitales que se surten de aguas fluviales ó superficiales, porque ya es sabido que en las aguas subterráneas no suelen vivir las bacterias patógenas.

En todas las poblaciones importantes se ha resuelto el problema de la purificación por uno ú otro medio.

(Al sentarse el orador rompe el vaso de agua que tenía á su lado en el escaño.)

El ministro de la GOBERNACION dice que, á fin de no repetir cuanto ha dicho en días anteriores, contestará el ministro de Fomento, ya que, por otra parte, los puntos tratados por el Sr. Talavera son más propios de dicho ministerio.

El ministro de FOMENTO cree que el saneamiento del pueblo de Buitrago y de otros ribereños del Lozoya es muy digno de tenerse en cuenta al tratar de este asunto.

Enumera una serie de medidas de carácter preventivo adoptadas por el Canal.

Recuerda que, al referirse ayer al embalse grande, dijo que estaba ya remediado el mal desde la presa del Villar hasta Madrid, y que aquél tenía por objeto remediar ese mismo mal desde la presa del Villar hasta el nacimiento del río.

(Los diputados charlan animadamente, produciendo enorme ruido, por lo cual se hace imposible oír al ministro de Fomento.)

El Sr. SORIANO dice que no es posible continuar el debate en las condiciones en que se halla la Cámara.

No hemos logrado oír al señor ministro de Fomento, y el debate bien merece que se desarrolle en condiciones normales.

El ministro de la GOBERNACION se pone á disposición de la Cámara y la presidencia para contestar al Sr. Talavera y á cuantos hayan de intervenir.

**Rebaja de edades.**

El conde de ROMANONES declara que las palabras pronunciadas ayer por el señor Presidente del Consejo le produjeron extrañeza.

Algo extraño, sin duda, habrá pasado; pero no siento curiosidad por saberlo.

No va á exculparse de si expuso determinadas dilaciones en su discurso. Voy sólo á explicar las contradicciones que el señor Presidente del Consejo creyó ver en mi discurso.

Parécele muy bien que el Gobierno haya hecho cuestión de Gabinete la aprobación de las reformas militares.

No tenía necesidad de declararlo, porque todos lo creíamos así, dada la importancia sustancial de esos proyectos de ley.

Pero el señor Presidente del Consejo añadía que habían de aprobarse los proyectos de reformas militares antes que los presupuestos.

Y esto no puede consentirlo esta minoría.

La opinión clara y terminante de la minoría liberal, que desea el señor Presidente del Consejo, frente á las reformas militares, va á ser expuesta por mí en este momento.

A la rebaja de edades, nada tenemos que oponer, porque los antecedentes pertenecen al partido liberal.

Respecto á los demás proyectos de reformas militares, repito lo que dije: que no haríamos una oposición sistemática, pero que no podíamos fijar plazo, porque los proyectos son de tanta importancia, que no podemos economizar el tiempo.

Desde diciembre último, en que el ministro de la Guerra se comprometió á traer las reformas, hasta el día en que las ha traído, han transcurrido diez meses.

Hasta mayo no nombró el Gabinete militar que ha hecho las reformas. Este Gabinete no empezó á trabajar hasta junio, ¿por qué no ha traído antes S. S. las reformas?

Ha esperado á traerlas al mismo tiempo que los presupuestos.

Nosotros no podemos aprobar estas reformas sin discusión (Rumores); pero declaro que no emplearemos ni una hora más ni una menos de las precisas para discutirlas. No sé el tiempo que emplearemos en esa discusión: si semanas ó meses. El necesario, el preciso.

Opina ahora como en diciembre respecto á la necesidad de disminuir los gastos de los demás ministerios.

Demuestra después la poca prisa que tenía el Gobierno por emitir los dictámenes sobre las reformas y los presupuestos.

¿Creía el Gobierno que desde el 5 de noviembre hasta fin de diciembre tenía bastante tiempo para aprobar las reformas militares, los proyectos de presupuestos y los complementarios? No podría creerlo, porque sería una candidez.

Tiene que olvidar muchas cosas del discurso del señor Presidente del Consejo, porque sabe que no puede hacer nada que tienda á agrandar las diferencias que pueden existir entre el partido conservador y la minoría liberal.

Sabe, conoce perfectamente las responsabilidades que ha contraído con su discurso; pero sostiene cuanto dijo, á pesar de los días transcurridos, porque cree que ha obrado con claridad, y diciendo la verdad sirve mejor á su patria. (Muy bien, muy bien.)

El Presidente del CONSEJO excusa y explica por qué contestó ayer al discurso del conde de Romanones. Pensaba haber hecho el resumen varios días después, pero la intervención del Sr. Iglesias—ya lo dijo ayer—le determinó.

Y la prueba de que os parecía tarde está en que al anunciar ayer que iba á contestar al discurso de S. S., partieron de esos bancos voces de ¡ya era hora!

Pasa á tratar de lo que ya dijo ayer, que los dictámenes sobre las reformas militares deben considerarse como ponencias; que el Gobierno no siente la menor intransigencia, y que por lo tanto admitirá cuantas enmiendas tiendan al mejoramiento de las reformas.

Nos comprometimos todos el año último á traer estas reformas, de modo que han venido aquí, no por acuerdo del Gobierno solamente, sino también por imposición de la Cámara.

Estima que la aprobación de las reformas es urgente, pero que se pueden habilitar más horas de sesión.

(Grandes rumores. Los Sres. Castrovido y Soriano protestan.)

De este modo podían ser discutidas las reformas con todo detenimiento.

El partido conservador ha recibido muchos requerimientos para que no abriera las Cortes.

No podemos ser sospechosos en esto de querer tener abierto el Parlamento, porque hemos celebrado 200 sesiones.

Parece extraño que un hombre de tanta experiencia como el señor conde de Romanones no advierta que estas reformas están impuestas por la realidad.

Para el Gobierno no puede haber asunto más importante en las actuales circunstancias.

El Gobierno declara que pesan sobre él tales las responsabilidades que necesita la aprobación de estas reformas.

El presupuesto puede quedar aprobado en 31 de diciembre si se discute serenamente, sobre todo si nos limitáramos á discutir las diferencias.

No creo haber empleado jamás tonos acres al discutir en el Parlamento.

Si S. S. encontró algo personalmente molesto para S. S. en mi discurso, téngalo por retirado. (Aplausos de la mayoría.)

El conde de ROMANONES: Parécele extraño que el Presidente del Consejo de ministros amenace á la Cámara con ampliar las horas de sesión para discutir las reformas militares antes que los presupuestos, cuando podía emplear otros medios.

Propone que comience la discusión de los presupuestos, y de este modo, reglamentariamente, las sesiones serán de seis horas.

De este modo dedicaríamos dos horas á la discusión de las reformas, y otras dos á la de los presupuestos.

Insiste en que para la minoría liberal es muy importante la discusión de los presupuestos.

Declara que no han de hacer obstrucción á las reformas militares.

El Presidente del CONSEJO: He explicado claramente lo que el Gobierno desea.

No se discutirá proyecto alguno mientras no sean votadas las reformas militares.

El conde de ROMANONES: ¿Todas?

El Presidente del CONSEJO: Absolutamente todas las que hemos presentado.

Para ello hemos propuesto que se aumente el número de las horas dedicadas á este debate.

¿Quiere S. S. ayudarnos para que las reformas puedan discutirse cuatro horas diarias?

No creemos que llegue el 31 de diciembre sin que estén aprobados los presupuestos; pero si no estuvieran, seguiríamos discutiendo el día 1, y el 2, y el 3 de enero.

El Sr. SORIANO: ¡Se vive! (Risas.)

El Presidente del CONSEJO: Claro está, Sr. Soriano

El señor conde de Romanones podría ayudarnos á que se discutieran las diferencias de los presupuestos, como se hace en Inglaterra.

El conde de ROMANONES hace presente al Presidente del Consejo que hallándose á 17 de noviembre, no hay tiempo material para discutir todas las reformas militares y los presupuestos, en 25 sesiones que faltan hasta fin de año.

El proyecto de rebaja de edades podía ser pronto aprobado; pero el del Estado Mayor, ¿en cuántas sesiones calcula S. S. que podrá ser aprobado?

El Presidente del CONSEJO: Con buena voluntad, en una.

El conde de ROMANONES insiste en que no es posible que el Gobierno pueda conseguir lo que pretende, y siente que el Sr. Dato vaya por ese camino.

El Sr. IGLESIAS rectifica, insistiendo en cuanto dijo al final de su discurso de ayer.

Contesta el Presidente del CONSEJO diciéndole que ya ni en la Cámara, ni fuera de ella, tienen eficacia sus amenazas revolucionarias.

El Sr. IGLESIAS interrumpe para decir que no amenaza.

El Presidente del CONSEJO indica que el pueblo español, como el de todos los países, sabe ya á qué atenerse ante los consejos de los revolucionarios.

## COMENTARIOS

**La sorpresa final.**

Nadie que hubiera respirado el ambiente que reinaba en el Congreso en las primeras horas de la sesión de ayer, podía pensar que el final de ésta iba á ofrecer las novedades que nos deparó el curso del debate sobre reformas militares.

Sabido era que el jefe del Gobierno hacía público constantemente en estos días su criterio firmísimo de no hablar acerca de ese importantísimo problema hasta tanto lo hubieran hecho todos los representantes de las diferentes minorías que tienen representación en la Cámara, porque quería recoger todas las orientaciones y fijar entonces la posición del Gobierno.

De aquí que la intervención del Sr. Dato, y más que la intervención, el giro que diera á su discurso, tuvo que sorprender en extremo á cuantos le escucharon.

El discurso del Sr. Iglesias, por la especialísima representación que éste ostenta en la Cámara, no podía pasar sin la debida protesta.

El *leader* del socialismo cree que la situación trazada por los señores conde de Romanones, Maura, Pedregal y Alcalá Zamora es fruto, sencillamente, del régimen, y considerándola como el fracaso de éste, no encontraba remedio para corregir tan graves males mas que la intervención del pueblo.

Cuando el Sr. Dato se levantó, todos creyeron que éste se limitaría á formular una protesta contra la amenaza, más aparente que real, que pudieran entrañar las palabras

Ministerio de Cultura

del Sr. Iglesias. Pero á medida que el jefe del Gobierno avanzaba en su peroración, la Cámara advirtió que no era esa la finalidad del Presidente del Consejo, por cuanto que no bien hubo hecho resaltar el pesimismo que el señor conde de Romanones había puesto en su discurso interviniendo en el mismo debate, cuando, con sorpresa de todos, el señor Dato, reconociendo que sobre la realidad del mal había unanimidad por parte de la Cámara, declaró que si la mayoría de ésta se pronunciaba contra las reformas, él lo interpretaría en el sentido de que el Gobierno se había equivocado, y, por tanto, sabría el camino que tenía que seguir; pero estando convencido de que era urgentísimo poner remedio á ese mal, y entendiendo que el problema más importante planteado en estos momentos, y cuya resolución era indispensable, es precisamente el de nuestra reorganización militar, hacía cuestión de Gabinete la aprobación de las reformas militares, anteponiéndolas á todos los demás proyectos, es decir, que no pasaba el Gobierno á la discusión de los presupuestos sin que la Cámara hubiera aceptado ó rechazado las reformas militares.

La declaración del jefe del Gobierno, como era natural, produjo impresión enorme, y de su alcance no se dió cuenta inmediatamente la mayoría.

Pasó un momento, y entonces fué cuando los diputados ministeriales premiaron con un nutrido aplauso la gallardía que había tenido el jefe del Gobierno.

El Sr. Dato trató después de atenuar, de dulcificar la declaración que acababa de hacer, diciendo que, considerando la cuestión de la reforma, no como una cuestión política, sino como una cuestión nacional, no había intransigencia por su parte en cuanto á la aceptación de todas aquellas modificaciones que condujeran al perfeccionamiento de la obra presentada por el Gobierno; pero sin dejar por un momento de insistir y de hacer hincapié en que la vida del Gobierno estaba unida á la aprobación de la reforma.

### ¿Y el conde de Romanones?

Hubo un instante en que se creyó que la sesión no terminaría con el discurso del Presidente del Consejo, sino que éste tendría la debida réplica por parte del jefe del partido liberal, á quien parecía más bien que había sido dirigido el discurso, y los que tal cosa creyeron no partían de una base infundada, desde el momento en que advirtieron que el señor conde de Romanones había enviado aviso al presidente de la Cámara de que le reservara la palabra para cuando el Sr. Dato hubiese terminado, aunque para ello hubiera necesidad de prorrogar la sesión hasta las nueve de la noche.

Lo que sucedió después no se supo claramente en los primeros momentos. Pero lo cierto fué que al terminar su discurso el señor Presidente del Consejo, el Sr. González Besada declaró suspendida la discusión de las reformas.

### El conde, contrariado.

La marejada que en la Cámara se produjo no es para descrita.

La mayoría, que en un principio estaba fría, mostró después su calor, y no regateaba sus aplausos á su jefe, el Sr. Dato.

Este permaneció largo rato en el salón de sesiones, á la cabecera del banco azul, rodeado de sus amigos, mientras el presidente de la Cámara se dirigía á su despacho oficial, en donde inmediatamente de llegar conferenciaba con el señor conde de Romanones, que no tardó en presentarse en el despacho presidencial.

Fué la conferencia de ambos muy detenida, y cuando terminó salió el jefe de los liberales, á quien esperaban en los pasillos algunos ex ministros de su partido y casi todos los periodistas que hacen información en el salón de conferencias.

Pocas veces habrá estado tan reservadísimo como anoche el señor conde de Romanones.

Por grandes que fueron los esfuerzos que hicieron los repórters, no lograron quebrantar la actitud del ilustre jefe de los liberales.

Este se mostraba contrariadísimo, y hasta pudiera decirse que incluso no ocultaba un estado de preocupación grande.

Era un hecho indudable que la actitud en que se había colocado el jefe del Gobierno le había sorprendido, por cuanto no había tenido el menor anuncio de ella, y no se diga que ello pudiera obedecer al aislamiento en que pudiera vivir respecto del Gobierno.

Ayer tarde mismo, y momentos antes de haberse reanudado el debate sobre las reformas militares, había estado hablando con el Sr. González Besada de diferentes asuntos, y nada le había éste indicado sobre propósitos del Presidente del Consejo que hubiesen sido anuncio del acto que momentos después había realizado el Sr. Dato.

De esto se quejaba, aunque de una manera vaga, el señor conde de Romanones, respetando siempre las iniciativas del Gobierno.

### Por qué no habló ayer.

Llamó mucho la atención que el señor conde de Romanones, que estaba decidido á hablar ayer tarde mismo, hubiese avisado al Sr. González Besada que lo aplazaba para hoy.

Era opinión unánime la de que el señor conde de Romanones había comprendido la importacia política del acto realizado por el Sr. Dato, y no quería proceder por impulsos de momento ni atendiendo á las excitaciones de algunos amigos suyos.

Por el contrario, prefería meditar, dejar pasar una noche para reflexionar mejor sobre la actitud que más conviniera á los intereses, no ya del partido que acaudilla, sino á los nacionales.

Era mucha la responsabilidad que tenía que asumir, para no medir con toda escrupulosidad sus palabras.

No estuvo mucho tiempo en la Cámara, y para evitar preguntas y no comprometerse en contestaciones que á éstas tuviera que dar, se ausentó, dejando una expectación grande, que no desaparecerá hasta tanto que hoy haya contestado al jefe del Gobierno.

### El Sr. Vázquez Mella.

El Sr. Vázquez Mella decía, rodeado de periodistas y de diputados de diferentes partidos, que el Sr. Dato, al proceder en la forma como lo había hecho, era impulsado por una presión grande, y que sólo así se explica que se haya abrazado á las reformas militares, en la confianza, sin duda, de que el señor conde de Romanones, por motivos que á nadie se ocultarán, tendrá que apoyarle.

### D. Melquiades Alvarez.

El Sr. Alvarez (D. M.) declaraba que bien pronto tendrá que aclararse la situación, creyendo él que si el conde de Romanones no es Poder dentro de pocos días, no lo será en dos años por lo menos.

### Dice el Sr. González Besada.

El Sr. González Besada, después de su conferencia con el conde de Romanones, se trasladó al despacho del Gobierno, en donde se hallaban reunidos con el Sr. Dato los pocos ministros que había en la Cámara. Después de cambiar impresiones con éstos, habló brevemente con algunos periodistas, manifestándoles que el jefe del Gobierno había dejado sentado un principio de lógica y de dignidad que cuadra con las propiedades que han distinguido siempre á los conservadores.

A su manera de ver, el Sr. Dato se había encontrado ante la necesidad de sacar adelante unas reformas que ha presentado, respondiendo á un compromiso de honor que contrajo con las oposiciones, las que le obligaron á traerlas á la Cámara con la condición ineludible de que no podía aprobarse el próximo presupuesto sin que á ello precediera la aprobación de las reformas que constituían aquel compromiso.

Sin jactancias, sin un criterio cerrado, como lo exige una obra nacional, el Presidente del Consejo aspira á cumplir lo que en él es un compromiso de honor, prefiriendo dejar el Poder, si no había de vivir con prestigio.

### Los ministeriales.

Los ministeriales aplaudían la actitud del Sr. Dato, siendo muchos los que se felicitaban de que éste no hubiera vacilado en el planteamiento claro de la cuestión.

«Ya es hora—decían—de que se sepa que no nos dirigen extraños al partido, sino que nos dirigimos por nosotros mismos.»

Reconocían que el Presidente del Consejo había estado con aquellas gallardías que demanda el cargo en situación tan difícil como la presente, y tanto ellos, como algunas personalidades que no comulgan en las ideas conservadoras, convenían en que el Sr. Dato, si había estado hábil en desviar el discurso del giro que le había dado el Sr. Iglesias, no lo había estado menos al tratar de los peligros que pudieran venir por la cuestión internacional, pues esto lo había hecho en forma que no llevaba alarma ninguna al país.

Los más amigos del Sr. Dato declaraban que éste tenía muy pensado el acto que había llevado á cabo, pero lo que no tenía decidido era el momento que había de elegir para el mismo.

Fué esto cosa que determinan las circunstancias.

### «Haga yo lo que deba...»

Al salir de la Cámara se despidió el señor Dato de los periodistas con estas palabras:

«Haga yo lo que deba, y suceda lo que suceda.»

### Dice el ministro de la Gobernación.

El Sr. Sánchez Guerra conferenció esta mañana con el Presidente del Consejo, y le acompañó en el automóvil hasta Palacio cuando fué el Sr. Dato á despachar con S. M.

La conferencia del Presidente y el ministro de la Gobernación versó principalmente sobre lo ocurrido ayer en el Congreso y la continuación que tendrá hoy en dicha Cámara.

Algunos habían hecho notar, para comentarlo, que durante el discurso del Sr. Dato ayer en la Cámara popular no estuviese en el banco azul el Sr. Sánchez Guerra.

Este justificaba su ausencia de ayer, porque tenía que conferenciar con el Sr. Sánchez de Toca, y no esperaba interviniese en el debate el Sr. Dato hasta mañana ó pasado.

Confirmaba el ministro de la Gobernación las impresiones que recogemos en nuestra edición de la mañana, respecto á la necesidad que tuvo el Sr. Dato de hacer la declaración que hizo ante el giro que dió el Sr. Iglesias á su discurso.

No regateaba el ministro de la Gobernación ningún elogio á su Presidente, es más, añadía que esa era la única postura que podía adoptarse para vivir con dignidad.

Los reformistas y los demócratas reconocieron que era un compromiso de Gobierno el presentar las reformas militares, y como este problema no es de los que deben abandonarse después de poner la mano en él, por eso no hay otra solución que la propuesta por el señor Dato.

Lamentó el Sr. Sánchez Guerra no haber estado presente para hacer estudios fisonómicos de algunos de los diputados.

Elogiaba también la prudencia del conde de Romanones, no dejándose llevar por impulsos ni indicaciones de nadie, meditando su réplica, porque necesariamente tenía que darse cuenta de las responsabilidades que pesan sobre los que dirigen grupos parlamentarios.

No cree el ministro de la Gobernación que tenga consecuencias políticas lo de ayer, confiando en que seguirá la discusión del proyecto de rebaja de edades con la amplitud necesaria, aceptándose aquellas indicaciones que mejoren el proyecto.

### Animación en la Cámara.

La animación en el Congreso desde primera hora era hoy inusitada.

En los pasillos y salón de conferencias no había grupo en que no se comentara con calos la cuestión planteada ayer por el jefe del Gobierno, con ocasión del debate sobre reformas militares.

El Sr. González Besada se encontraba desde bien temprano en su despacho, y allí acudieron muchos diputados y periodistas, con objeto de conocer la impresión del presidente de la Cámara.

Con éste conferenciaron los Sres. Dato y ministro de la Guerra y de Fomento.

Después de esa conferencia, y respondiendo á preguntas de los periodistas, manifestó el Sr. González Besada que no sabía cómo pensaba el señor conde de Romanones; pero sin conocerlo, no creía equivocarse al afirmar que, tanto éste como el señor Presidente del Consejo, habrán pensado y medido mucho o que hayan de exponer, inspirándose en razones de patriotismo que á todo se imponen, y mucho más en los difíciles momentos actuales, estando seguro de que ni uno ni otro se separarán en ningún instante del estricto cumplimiento de sus deberes.

A las tres y media en punto comenzó la sesión; pero fueron muchos los diputados que continuaron en los pasillos entregados á comentar la situación que se ha creado.

### Esperando al conde de Romanones.

Llamó la atención la ausencia del conde de Romanones.

Sabíamos que éste había decidido no concurrir á la Cámara hasta diez ó quince minutos antes de que fuera reanudado el debate sobre las reformas.

Muchos amigos le visitaron esta mañana, y aunque el conde de Romanones no quería soltar prenda, en su propósito de reservar cuanto pensaba decir hasta el momento en que hablara en la Cámara, cuantos le vieron y hablaron sacaron la impresión de que el jefe de los liberales estaba colocado en una actitud que no podía interpretarse como de asalto al Poder, y por lo que respecta á las reformas, no se opondrá á su discusión, pero mantendrá cuanto expuso en su discurso, insistiendo en que se impone sean objeto de un debate amplísimo, y dejando íntegra al Gobierno la responsabilidad que pueda contraer por el orden que acuerde respecto de la discusión de los proyectos; en otros términos, que rechaza toda clase de responsabilidades si, cediendo á la actitud del Gobierno, se diera el caso de que no estuviera legalizada la situación económica oportunamente.

### Quejas del Sr. Cambó.

El Sr. Cambó mostrábase quejoso con el Gobierno por el hecho de que éste haya dejado para último lugar, en el programa parlamentario, la discusión de los proyectos económicos.

### Palabras del Sr. Villanueva.

El Sr. Villanueva declaraba que no creía ocurriesen cosas transcendentales, y que lo que esta sucediendo era lo que se preveía hace meses.

### El Sr. Dato, optimista.

El Presidente del Consejo, al cruzar el pasillo central para dirigirse al salón de sesiones, habló con algunos periodistas, á quienes dijo que no creía había motivos para tanta expectación como había observado.

Algunos reporters indicaron al Sr. Dato que había caracterizados liberales que opinaban que la expectación no estaba en lo que pudiera declarar su jefe, sino en lo que dijera el jefe del Gobierno, contestando á las manifestaciones que haga el señor conde de Romanones.

El Sr. Dato dijo entonces á los periodistas:

«Veremos lo que dice el jefe de los liberales. En el Parlamento se llega con facilidad á soluciones de concordia y yo creo que en esta ocasión no reñiremos.»

### Impresión general.

La opinión general era favorable á la creencia de que no pasarían grandes cosas.

### Habla el jefe de los liberales.

El señor conde de Romanones llegó á a Cámara poco después de las cuatro y media de la tarde.

Conferenció brevemente en un escritorio con los Sres. Villanueva y Alba, y seguidamente se dirigió al salón de sesiones, ocupando su escaño.

Reanudado el debate sobre las reformas, y en medio de una expectación que no podía ser mayor, habla el señor conde de Romanones.

Este se refiere á cuanto expuso en su discurso último, y sin vacilaciones declara que no se compromete á una discusión rápida de las reformas, prestándose solamente á discutirlas con toda la amplitud necesaria, sin economizar una hora del tiempo que él crea preciso para aclarar dudas y perfeccionar la obra, y que la conducta que el Gobierno ha seguido, á partir del instante en que contrajo el compromiso de presentar aquéllas, no ha sido la más ajustada á la urgencia que ahora reclama el Sr. Dato, haciendo resaltar que hasta mayo no fué nombrado el Gabinete militar, y que éste comenzó á trabajar en el mes siguiente.

Declara que el sacrificio que trata de imponerse al Ejército hay que hacerlo extensivo al orden civil, y estimando que la aprobación del presupuesto es necesaria, pregunta si ha medido el Sr. Dato las responsabilidades que resultan del hecho de que las leyes económicas no estén aprobadas para primeros de enero.

Ha satisfecho el discurso del conde de Romanones, reconociéndose que ha sido el que corresponde á un plan de partido gubernamental, y aprobada unánimemente su declaración de que en estos instantes no puede ahondar diferencias entre los partidos conservador y liberal.

### Contesta el jefe del Goierno.

El Sr. Dato contesta al conde de Romanones, tratando de justificar por qué contestó ayer á su discurso, y declarando que no mantendrá un criterio de intransigencia respecto al contenido de las reformas, pero sí el de su urgencia.

Habla de horas extraordinarias para su discusión, y de los motivos que tiene para estimar su urgencia en las presentes circunstancias.

Lo interesante fué que en las rectificaciones de ambos, el Sr. Dato, requerido insistentemente por el jefe de los liberales, declaró de un modo terminantísimo, que necesitaba la aprobación de todas las reformas militares, absolutamente de todas, para entrar en presupuestos.

### El conde de Romanones en los pasillos.

El señor conde de Romanones salió breves momentos á los pasillos, viéndose rodeado de muchos diputados y periodistas.

El jefe del partido liberal decía que su situación no podía ser otra que la mantenida durante el debate.

Una vez que habían sido aclarados la intención y el alcance de las palabras del Gobierno, nada tenía que decir.

No creía que hubiese nadie que dudase podía esgrimir otras armas que las usadas; pero no había querido emplearlas para que no puedan cargársele responsabilidades que no quiere aceptar.

Después de esta brevísima conversación, el jefe de los liberales volvió al salón de sesiones.

### El Sr. Maura (hijo).

El conde de la Mortera decía ante un grupo de amigos que el Gobierno se había matado él mismo.

Antes de la declaración que hizo ayer en la Cámara podía haber resuelto la situación sustituyendo al ministro de la Guerra; pero ahora, abrazado á las reformas, está á la merced de la actitud que adopte un pequeño grupo de diputados.

## Otras noticias

Al terminar el debate económico planteado en el Senado por los representantes catalanes intervino el presidente de la Cámara de Comercio, Sr. Matesanz, cuya competencia en estos asuntos es en la Cámara reconocida. Hizo atinadas observaciones para demostrar que en los momentos actuales es más necesaria una inmediata acción gubernamental, atenta á solucionar casos particulares, que para modificación de orientaciones de carácter general, que pudieran resultar ineficaces en el plazo incierto de la terminación de la guerra europea.

*

En el ministerio de la Gobernación se ha facilitado una estadística del resultado de las elecciones municipales, comprendiendo en ella á los proclamados por el artículo 29 en poblaciones mayores de 6.000 habitantes.

Adictos, 2.473.
Mauristas, 116.
Liberales, 1.802.
Demócratas, 498.
Reformistas, 162.
Defensa social, 12.
Jaimistas, 153.
Republicanos, 296.
Nacionalistas, 79.
Radicales, 72.
Regionalistas, 64.
Independientes, 369.
Indefinidos, 116.
Socialistas, 58.
Católicos, 5.

# ULTIMAS NOTICIAS

# El conflicto europeo

## La campaña de Rusia

### Comunicado oficial.

PETROGRADO, 17. (Oficial.) En todo el frente, desde Riga hasta el Pripiat, la tranquilidad es completa.

En la comarca de Tzmuy y de Kriask, á orillas del Styr, continúa la lucha.

En el Cáucaso, al Sur del lago Urmia, nuestras tropas han dispersado á los kurdos, á quienes sostenían tropas turcas regulares.

## Djemal Pachá

### Preparando una insurrección.

LONDRES, 17. De Atenas dicen á los periódicos que durante el viaje por Siria y Palestina del ex ministro de Marina turco Djemal pachá, armó á los moradores drusos, fomentando la rebelión contra el Gobierno, y parece que en su propaganda logró obtener el apoyo de la población de Arabia.

El Gobierno turco ha enviado contra él al general Pertef pachá.

## Denys Cochin en Grecia

### Su llegada á Atenas.

ATENAS, 17. A las once de la noche ha llegado el Sr. Denys Cochin, siendo recibido por el ministro de Francia, personal de la Legación, un representante del Sr. Skuludis, el presidente del Municipio y numerosas personalidades.

El ministro francés fué muy ovacionado, teniendo que presentarse en un balcón del hotel, hasta donde siguió el público á la comitiva.

Ante la Legación de Francia hubo anoche varias manifestaciones, cantando la Marsellesa.

La ciudad ha estado muy animada; muchas casas y tiendas han tenido iluminación toda la noche.

## En Constantinopla

### Esperando á los alemanes.

ATENAS, 17. *El Mensajero* confirma que se hacen preparativos en Constantinopla para la llegada de los alemanes.

## La campaña de los búlgaros

### Informes desmentidos.

SALONICA, 17. El éxito que los búlgaros se han atribuído en los combates habidos á orillas del Cerna, y que en Sofía se han presentado como un triunfo, no ha sido tal, pues la victoria fué para los franceses, que al cabo de treinta y seis horas de lucha, obligaron á batirse en retirada á dos ó tres divisiones búlgaras que entraron en fuego y sufrieron grandes pérdidas.

Las noticias recibidas anoche en Salónica dicen que fuerzas búlgaras, en número considerable, intentan un movimiento envolvente que tiene por objetivo el desfiladero de Babuna, y que amenaza asimismo á Prilep, con objeto de cerrar este paso, y que tienen aún libre los aliados.

Más al Norte, los serbios se han batido en retirada, sustrayéndose al movimiento envolvente de los invasores.

También rechazaron la ofensiva los serbios en Leskovatz, en la vía férrea de Nish á Vrania, donde su situación sigue siendo crítica.

Por último, los búlgaros han enviado al frente de Macedonia grandes refuerzos, que ponen á los aliados en la necesidad de tomar, sin demora de ninguna clase, medidas adecuadas á la situación.

## En Monastir

### Serios temores.

PARIS, 17. De Atenas dicen que hay preocupación en cuanto á la suerte que puede correr la capital de Monastir, pues aumentan constantemente los refuerzos búlgaros en los desfiladeros del Babuna, estando con ello amenazada la ciudad de Prilep, y especialmente la de Monastir.

Confírmase que en Varna hay tres batallones turcos, y en el puerto igual número de submarinos alemanes.

## En busca de Kitchener

### El representante inglés en Atenas.

ATENAS, 17. El ministro de Inglaterra en esta capital ha marchado á Mudros, viaje relacionado con la llegada de lord Kitchener.

## Los belgas

### Prisión de Emilio Prum.

EL HAVRE, 17. Emilio Prum, burgomaestre de Clevane, diputado del Luxemburgo y uno de los jefes del partido católico luxemburgués, ha sido reducido á prisión.

Prum se distinguía por su ardiente germanofilia, tanto, que un periódico belga le llamó hace tiempo el Vázquez Mella luxemburgués.

Habiéndose convencido de la verdad de los atropellos cometidos en Bélgica por los alemanes, escribió á su amigo Erzberger, «leader» del Centro Católico, excitándole á protestar en el Reichstag.

Erzberger entregó la carta al Tribunal militar alemán, se formó proceso á Prum, y ahora el procesado ha sido encarcelado.

## Ministros ingleses en Francia

### Consulta importante.

LONDRES, 17. El Foreign Office anuncia que el presidente del Consejo y los ministros Sres. Grey, Balfour y Lloyd Georges, acompañados de sus consejeros navales, militares y diplomáticos, han llegado á París para consultar con el Gobierno francés.

## En el frente occidental

### Comunicado francés.

PARIS, 17. (Parte oficial de las tres de la tarde.)

Nada que señalar durante la noche.

Solamente algunos duelos de artillería en el valle del Aisne, alrededor de Fontenoy, en la Champagne, en Woevre y al Norte de Flirey.

## Buque inglés encallado

### En Canarias.

LAS PALMAS. (Miércoles, tarde.) Al Sur de la Gran Canaria ha varado el vapor inglés *Brasquehil*, de 7.000 toneladas, perteneciente á la Mala Real Inglesa, que fué botado el año anterior.

Procede de Buenos Aires, y viene cargado de caballos para los Dardanelos, asegurándose que conduce otro cargamento con el mismo destino.

Se ha enviado material de salvamento y muchos remolcadores para proceder á ponerlo á flote.

Lograráse el salvamento si se halla en lecho de arena; pero si está sobre lecho de piedra será muy difícil.

Al lugar del accidente se han trasladado los funcionarios de Sanidad, autoridades de Marina y elemento obrero.

El naufragio ha ocurrido á 25 millas al Sur de Las Palmas.

## Asamblea periodística

La ponencia de la Asamblea periodística que hoy ha inaugurado sus sesiones, y de la que forman parte 150 periódicos de provincias, reunióse ayer en la casa de «A B C».

En la reunión llegóse á un acuerdo completo sobre las proposiciones que ha de discutir la Asamblea.

Fueron los reunidos:

De Barcelona, por «El Diluvio», el señor Lasarte; por «El Comercio», el Sr. Lluró; por «Las Noticias», el Sr. Ravés; por «El Mercantil», el Sr. Mach. El Sr. Domenech, por «Las Provincias», de Valencia. El señor Martí, por «El Noticiero Sevillano».

Además concurrieron el Sr. Luca de Tena, director de «A B C», y el administrador de LA CORRESPONDENCIA DE ESPAÑA, Sr. Adame.

# NOTICIAS GENERALES

La bella consorte de nuestro querido amigo D. Miguel Moya y Gastón de Iriarte, hija del célebre doctor Huertas, é hija política del ilustre presidente de la Sociedad Editorial de España, ha dado á luz con toda felicidad á su hijo primogénito.

En la calle del Amparo núm. 5º, tercero izquierda, habita Carlota Mayo, viuda, con ocho hijos. Se halla en la mayor miseria. Las personas que la socorran harán una obra de caridad.

Los comerciantes que forman la Junta directiva de la Sociedad La Unica han acordado obsequiar esta noche con una comida íntima, en el hotel de Roma, á su presidente, nuestro querido amigo D. Alejandro Fernández Moreno, elegido concejal el domingo pasado por el distrito del Hospicio.

**Pasta Dentífrica Orive. Tubo, 1 peseta.**

El día 19 se cumple el segundo aniversario del fallecimiento de la señora doña Isabel Alvarez y Díaz, por cuyo motivo se celebrarán sufragios este día en la iglesia de las Calatravas. Reiteramos nuestro más sentido pésame á su viudo, nuestro querido amigo don Crispín del Valle é hijos.

**No es posible toser con Jarabe Orive.**

2009 Ministerio de Cultura

# BOLSA DE MADRID

| FONDOS PUBLICOS | Día 16 | Día 17 |
|---|---|---|
| **4 por 100 perpetuo interior.** | | |
| Serie F de 50.000 ptas. nominales... | 71 65 | 71 45 |
| » E de 25.000 » » ... | 71 85 | 71 70 |
| » D de 12.500 » » ... | 72 20 | 72 26 |
| » C de 5.000 » » ... | 75 | 79 90 |
| » B de 2.500 » » ... | 76 | 75 80 |
| » A de 500 » » ... | 76 25 | 76 25 |
| » G y H, de 100 y 200..... | 76 75 | 75 50 |
| En diferentes series..... | 76 50 | |
| Fin corriente..... | | |
| Fin próximo..... | | |
| **4 por 100 amortizable** | | |
| Serie E de 25.000 ptas. nominales... | | |
| » D de 12.500 » » ... | 86 50 | |
| » C de 5.000 » » ... | | |
| » B de 2.500 » » ... | 86 60 | |
| » A de 500 » » .. | 86 60 | 86 60 |
| En diferentes series..... | 86 50 | |
| **5 por 100 amortizable.** | | |
| Serie F de 50.000 ptas. nominales .. | | 93 50 |
| » E de 25.000 » » .. | 93 60 | 93 55 |
| » D de 12.500 » » ... | 93 55 | 93 60 |
| » C de 5.000 » » ... | 93 90 | 94 20 |
| » B de 2.500 » » ... | 93 90 | 94 15 |
| » A de 500 » » ... | 95 50 | 95 50 |
| En diferentes series..... | | |
| Obligaciones del Tesoro..... | 100 50 | 100 50 |
| Cédulas del Hipotecario 4 por 100.. | 92 10 | 92 10 |
| Idem, íd. 5 por 100..... | | |
| **Ayuntamiento de Madrid.** | | |
| Emp. 1868. Obligaciones 100 ptas... | 76 50 | |
| Idem por resultas..... | 88 | |
| Idem expropiaciones interior.... | | |
| Idem íd. en el ensanche..... | | |
| Idem Deuda y Obras Villa Madrid... | | 83 |
| Idem de 1914..... | 83 | |
| **Bancos y Sociedades.** | | |
| Acciones Banco de España..... | 456 | 455 |
| Compañía Arrendataria Tabacos.... | 270 50 | 270 |
| Banco Hipotecario España..... | | |
| Idem Hispano-Americano..... | | |
| Idem Español de Crédito..... | | |
| Idem Español del Río de la Plata... | 262 | 261 |
| Idem Central Mejicano..... | | 103 |
| Unión Española Explosivos..... | 252 | 255 |
| Acciones M. Z. A..... | | 361 |
| Idem Norte de España..... | 364 | 369 |
| S. G. Azucarera, acs. preferentes.... | 42 | 42 25 |
| Idem ordinarias..... | 13 | 13 |
| Idem Obligaciones amortizables.... | 70 | 69 |
| Felgueras..... | | |
| Altos Hornos..... | | |
| Francos..... | 90 40 | 90 80 |
| Libras..... | 25 03 | 25 08 |
| **Después de la hora oficial en el corro: últimos cambios.** | | |
| 4 por 100 interior fin de mes..... | | |
| Idem próximo..... | | |
| Cambio más alto, fin de mes..... | | |
| Idem más bajo..... | | |
| Cambio más alto del próximo..... | | |
| Idem más bajo..... | | |
| **Por la mañana en el Banco.** | | |
| Últimos cambios..... | | |

## BOLSA DE BARCELONA

| | |
|---|---|
| 4 por 100 Interior..... | 75 10 |
| 5 por 100 Amortizable..... | 94 05 |
| Nortes..... | 362 50 |
| Río de la Plata..... | 2 2 50 |

## BOLSA DE BILBAO

| | |
|---|---|
| Altos Hornos..... | 326 |
| Resineras..... | 57 |
| Explosivos..... | 255 |
| Industria y Comercio..... | 179 |

**Leche condensada**
La mejor, «Los Pirineos». Guernica (Vizcaya)
Depósito: Hernán Cortés, 14. Tel. 5.307.

## Los opositores á Correos

Sr. Director de
LA CORRESPONDENCIA DE ESPAÑA.

Muy señor nuestro: Rogamos de su bondad dé cabida en el periódico de su digna dirección á las siguientes líneas:

A raíz de publicarse el nuevo programa de Correos, se reunieron los opositores aprobados de previo en anteriores convocatorias, para pedir se les eximiese del último y nuevo ejercicio de oposición, alegando que las materias que lo componen formaban parte, cuando lo aprobaron, del ejercicio previo.

La campaña emprendida nos perjudica grandemente, pues caso de que su petición fuese atendida, iríamos á la lucha en condiciones manifiestas de inferioridad, pues mientras los no aprobados tendríamos que actuar en tres ejercicios, los que tienen el previo no tendrían que examinarse más que de dos; ellos son 800, y en esas condiciones, en una oposición que se anuncian, según rumores, como máximo 250 plazas, es imposible luchar.

Además, á ellos en su ejercicio previo se les exigía nociones, no muy extensas, de contabilidad y la traducción directa del francés al español, y ahora el nuevo programa pide Aritmética mercantil en toda su extensión y la traducción inversa, ó sea del español al francés. Como usted ve, las materias que ellos han aprobado se encuentran muy ampliadas, y además ellos las aprobaron en un examen, y ahora pasan á ser materia de una oposición, que no es lo mismo.

Nosotros, no creyendo por las razones antedichas tan irrefutable su derecho, pedimos que todos, absolutamente todos los opositores, seamos examinados de los tres ejercicios que integran el nuevo programa de oposición.

Nos dirigimos á usted para que eleve nuestro ruego al señor director general, D. Emilio Ortuño.

Gracias anticipadas por su bondad, y manifestándole nuestro gran agradecimiento, besan su mano «Una Comisión de opositores que no tienen el previo.»

**CALAMARES EN SU TINTA CRUZ ROJA**
Enteros verdad. — Probadlos. Exquisitos.

CENTRO ASTURIANO

## Concierto de música asturiana

Al concierto verificado el martes último en este Centro concurrió numeroso público, entre el que se encontraban el maestro Bretón, Pérez-Casas, Alvira y otros.

El concierto fué precedido de un discurso del vicepresidente de la Sociedad, D. Faustino Prieto, quien disertó acerca de la música como elemento educativo; el Sr. Prieto con tal motivo, puso de relieve los vastos conocimientos que posee en materia musical, pues hizo un breve resumen de la historia de la música, desde Palestrina hasta Strauss.

El notable barítono ovetense Augusto Ordóñez, acompañado por la orquesta, cantó con delicadeza una serie de canciones asturianas, que son preciosas algunas de ellas, especialmente las tituladas «Añadas», sentidísimas canciones de cuna.

El público salió complacidísimo de la simpática fiesta.

**AGUA DE SOLARES**
Insustituible como agua de mesa.

## SUCESOS DEL DIA

**Atropello.**

El coche de plaza número 539 atropelló en la calle de Echegaray á Manuel Ferias Salgado, de setenta y cuatro años, que resultó con heridas en la frente y conmoción cerebral.

El cochero, Diego Martínez, fué detenido.

**Niño intoxicado.**

El niño de veintidós meses Julio Margelisu fué asistido en la Casa de Socorro del distrito del Congreso de intoxicación de pronóstico reservado por haber ingerido unos gránulos de arsénico, aprovechando un descuido de sus padres, en su domicilio, Princesa, 44.

**Caída grave.**

Por un terraplén de la Moncloa, se cayó Pedro Rodríguez de Castro, de sesenta y un años, fracturándose la pierna derecha.

**De la cama al patio.**

Antonio Romero Calderón, de cincuenta y cuatro años, acogido en el Asilo de Santa Cristina, hallábase en la cama é incorporóse para cerrar una ventana, pero perdió el equilibrio y cayó al patio.

Resultó con la fractura del tobillo derecho y otras lesiones graves.

**Entre esposos.**

Ruperta Torralba, domiciliada en la calle de la Paloma, núm. 8, ha denunciado á su marido por malos tratos y amenazas de muerte.

CAZADORES.—Pellizas forradas de pieles, 150 ptas.—MEDINA.—CARMEN, 10.

## Mundo eclesiástico

Ha llegado á Madrid, procedente del Brasil y camino de Roma, monseñor Gasparín, sobrino del cardenal secretario de Estado.

—Ha sido nombrado consultor de la Sagrada Congregación de Ritos el padre Generoso Graziosi, de la Compañía de Jesús.

—Ha fallecido el virtuoso obispo de Rieti, monseñor Buenaventura Quintarelli.

—En el célebre observatorio del Vaticano, por el cual manifiesta gran predilección Su Santidad Benedicto XV, se está formando un museo de nuevo género, que será de fotografías en cristal procedentes de los más notables observatorios del mundo, donde se cultiva la astrofotografía por los métodos más nuevos y los más modernos instrumentos.

—Hállase en Barcelona, procedente de Sabanilla, el nuncio de Colombia, monseñor Alberto Vasallo, acompañado del secretario don Antonio Camagno.

—Se han celebrado en la basílica de San Juan (Roma), costeados por Su Santidad, solemnes funerales por las almas de los muertos en campaña.

Al acto, según un periódico de la Ciudad Eterna, acudieron más de veinte mil personas.

—El domingo próximo, la guardia de honor del Sagrado Corazón de Jesús, en su sección de caballeros, establecida en la iglesia del Sagrado Corazón de San Francisco de Borja, tendrá el día de retiro espiritual correspondiente al presente mes, cuyo acto será dirigido por el reverendo padre Rubio, en Chamartín de la Rosa.

Hasta el viernes 19, á las cuatro de la tarde, podrán avisar los caballeros que gusten hacer el retiro al secretario, San Nicolás, 11, especificando el nombre y señas del ejercitante.

ZENITRAM

Don Alfonso Triviño, dentista, ha regresado.

COMO EN LAS PELICULAS

## APARATOSO ACCIDENTE

En la calle de Guzmán el Bueno, en la parte que da al campo, ocurrió esta tarde un suceso que tuvo algo de cinematográfico, aunque para los interesados fuera un tanto desagradable.

Iba un carro cargado con los muebles de una familia que se trasladaba de casa. Sobre los muebles había tomado pasaje en el vehículo un niño de ocho años, cuya madre, María Balboa Fernández, de veintiocho años de edad, seguía el carro á corta distancia.

Aquellos andurriales están llenos de solares y desmontes.

La caballería se desvió de su camino hacia uno de esos desmontes con aspecto de barrancadas, y el vehículo, con la caballería, los muebles y el niño, rodó aparatosamente hasta el fondo.

La madre del niño, presa de gran emoción, se precipitó de un salto en el barranco, ansiosa de salvar al hijo de sus entrañas, á quien creía medio muerto entre los muebles y las barandas del carro.

Pero nada le había ocurrido. La criatura fué extraída del fondo completamente ilesa, aunque impresionada por el susto. Tampoco los muebles, ni la caballería, ni el carro habían sufrido daños.

La única que presentaba una herida de pronóstico grave, en la cabeza, y contusiones diversas en el cuerpo era la desgraciada madre, que, en su precipitación por acudir pronto en auxilio de su pequeño, se había arrojado, de un salto, al fondo del barranco.

Fué asistida en la Casa de Socorro, pasando luego á su domicilio.

# Ultima hora

**Inauguración de una red telefónica.**

SORIA. (Miércoles, tarde.) Acaba de inaugurarse la red telefónica urbana, acto que ha constituído una solemnidad.

En representación del Sr. Ortuño han venido de Madrid los jefes de Negociado don Eduardo S. Cristóbal y D. Antonio Nieto.

El aparato de la central lo bendijo el abad de la Colegiata D. Santiago Gómez Santacruz.

Asistieron al acto las autoridades todas, representaciones de todas las Corporaciones y Centros y de la Prensa local.

Las bellas é inteligentes señoritas afectas á esta sección, Asunción María Montenegro, Isabel Huet Palomar y Luisa Marco Soria, adornaron artísticamente la sala donde se verificó la inauguración.

Terminada ésta, los invitados trasladáronse á la sala capitular del Ayuntamiento, donde se les obsequió con un espléndido «lunch».

Al final hubo brindis, en los que hicieron votos por la prosperidad y engrandecimiento de Soria el alcalde, D. Basilio Jiménez; el presidente de la Diputación, D. Eusebio Cacho, y el gobernador civil, Sr. Carballido Bugallal.

Este elogió la obra realizada por el señor Ortuño, expresando su esperanza de que éste atenderá los deseos de Soria, enlazando la red inaugurada con la general.

Don Eduardo S. Cristóbal agradeció, en nombre del Sr. Ortuño, los elogios tributados á éste, y dijo que le sería gratísimo exponerle las aspiraciones de Soria.

Los reunidos dedicaron también un cariñoso recuerdo al subdirector de Comunicaciones, Sr. Tutor, y al señor vizconde de Eza.

Elógiase unánimemente al jefe de esta Sección, D. Manuel Carmona, y á todo el personal á sus órdenes que, siendo verdaderamente escaso, pues lo componen los oficiales Sres. García del Cacho, Barrera, Sanz y Carmona, con las señoritas referidas, atienden, con inteligencia y celo extremados, al servicio de Telégrafos y Teléfonos.

En la implantación del nuevo servicio también han trabajado con laudable celo y actividad.

## CULTOS PARA EL DÍA 18

Se gana el Jubileo de las Cuarenta Horas en las Monjas de San Plácido (San Roque, 7), y termina el triduo á Santa Gertrudis, la Magna; á las ocho se manifestará á Su Divina Majestad; á las diez misa mayor, y por la tarde, á las cuatro, estación, rosario, triduo, sermón (que predicará el P. Luciano Serrano), preces y procesión de reserva.

La misa y oficio son de la Dedicación de la Basílica de los Apóstoles San Pedro y San Pablo, rito doble mayor, color blanco.

*Visita de la Corte de María.* — Nuestra Señora de la O en el Espíritu Santo, 6 del Perpetuo Socorro en su iglesia y en la Pontificia.

Espíritu Santo, Adoración nocturna. — Turno: Santa Isabel de Hungría.

ESPECTACULOS

## EL CARTEL PARA EL DIA 18

ESPAÑOL.—6 (especial), Rosa y Rosita, El tren de los maridos y Canciones, por Amalia Isaura.—10 (35 de abono, popular), Rosa y Rosita, El tren de los maridos y Canciones.

LARA.—6,30, Los intereses creados (doble, dos actos).—10,30 (doble), Jarabe de pico (dos actos) y El polichinela.

APOLO.—72 de abono.—6 (8.° vermouth de gran moda, doble), Las señoras del silencio y El nido del principal.—10,15 (sencilla), La cómica.—11,30 (sencilla), El nido del principal.

ZARZUELA.—6, Lulú.—9,30 (debut de la Compañía de ópera), El barbero de Sevilla.

COMICO.—6 (doble), La nieta de su abuelo, El gusano de luz (reformada, reestreno) y ¡Eche usted señoras! (reformada).—10,15 (doble), Los perros de presa (cuatro actos).

ESLAVA.—6 (doble, tres actos), La invitación al vals.—10,30 (doble, tres actos), El capricho de las damas.

NOVEDADES.—6, La tragedia de Pierrot.—7,15, El último juguete.—9,15, La real hembra.—10,15, La Famosa.—11,45, La declaración de guerra.

PRICE.—9,30, Marina y El puñao de rosas.

COLISEO IMPERIAL.—5,30, La venta de los álamos. 6,30 (especial), Lluvia de hijos.—9,30, ¡Te la debo, Santa Rita!—10,30 (especial), La moza del llano.

INFANTA ISABEL.—6 y 10 (doble), Las de Caín.

CERVANTES.—Compañía Simó-Raso.—(Sección vermouth), 6,30, El ladrón Lince ó la mujer de hielo (dos actos, cuatro cuadros).—10,30 (doble), Los hijos del Sol naciente (tres actos y epílogo).

BARBIERI.—8,45, Los campesinos.—10, Gente de alforja (estreno).—11,30, La corte de Faraón.

GRAN TEATRO.—Palacio del cinematógrafo.—(7.° jueves selecto).—Gran sección de 5 á 1.—Estrenos magníficos: Las tinieblas de la conciencia (tres partes), Mabel y Charlot en las carreras (marca Keystone), Taruguete y el Fakir (dos partes); éxito: La sentencia (dos partes) y otras.—Palcos, 4 ptas.; butacas, 0,50.—El viernes (7.° aristocrático), La gitanilla (tres partes, exclusiva, de la novela de Cervantes).—El viernes 26 (8.° aristocrático), La dama de las Camelias (cinco partes), interpretada por Francesca Bertini (10.000 pesetas ha pagado esta empresa por ser única en proyectar esta película).—En breve, proyecciones del Kinemacolor.

SALON DORE.—Sección de cine de 4,30 á 12,30.—Estreno de las tres últimas series de El misterio del millón de dollars y de la cinta cómica marca Keystone, Charlot, pensionista.—Exitos: La condesa camarera y Llama patriótica (último día).—El viernes, estreno extraordinario: Abnegación sublime (1.200 metros, Pathé)

TRIANON-PALACE.—Cinema aristocrático.—Desde las 5.—Exitos estruendosos de La infanticida de Valneroy y Vecinos de fronteras.—Estrenos de Astucias de mujer, Susana en busca de aventuras y El buen tío.—Butaca, 0,40.

ROYALTY y PRINCIPE ALFONSO. — El jueves, desde las 4.—Grandes estrenos: Mabel y Charlot en las carreras (de gran risa, marca Keystone), Los documentos de la caja del tesoro, La solución del misterio y últimas series de la sin rival película El millón de dollars.—Butaca, 0,30 y 0,50.

AVISOS UTILES

**La Sultana-Corsés**
14, PLAZA DEL PROGRESO, 14.

**Cera líquida "ANTORCHA,,**
para suelos; el mejor preparado para lustrar pavimentos de madera, mosaico y muebles. De venta: Droguería de Villafranca y Calvo, PRINCIPE, 16.

**Alfombras y Tapices**
El más completo y barato surtido.
HORTALEZA, 134 (antes Jacomt.°) T.° 5.580

**DINERO GASTADO EN PELLETS. ES DINERO BIEN GASTADO**

Para curar un resfriado de cabeza ó un catarro nasal, no existe remedio más eficaz que los PELLETS del doctor MACKENZY. Tomando Pellets, cuando se notan los primeros síntomas del resfriado, siempre se curará dentro de las 24 horas, sin necesidad de guardar cama. A las primeras tomas cesará el estornudeo, el lagrimeo, la destilación mucosa; se corregirá la febrilidad y la postración. Curar el resfriado es cerrar la puerta á la grippe. Caja, pesetas 1,50 en todas las farmacias.

**"Ritz-Tea,, "Tennis,,**
Selectas galletas (patentadas), únicas en el mundo, creadas por la fábrica modelo
**"PATRIA,, ZARAGOZA**
De venta en los ultramarinos finos.

**LOS que tengan TOS**
tomen las PASTILLAS del Dr. ANDREU y se curarán.
Casi siempre desaparece la tos al concluir la primera caja.
Pídanse en las Farmacias

**Lotería afortunada.--Montera, 22**
Grandes premios para NAVIDAD. Los pedidos al Admor., José Rodríguez Mendoza.

**LAS PILDORAS PINK**
SIENTAN BIEN A LAS MUJERES DE TODAS LAS EDADES

Todas las mujeres, en un momento dado de su existencia, experimentan la necesidad de fortalecerse para resistir á la anemia, que con tanta dureza las lastima. Sin temor á equivocarse, puede decirse que á la pobreza de sangre debe atribuirse la variedad de dolencias femeninas, tales como la debilidad, dolores de cabeza, punzadas de costado, pérdida del apetito, irritabilidad nerviosa, dolores íntimos. Por esta razón, todas las mujeres que padecen, sea cualquiera su edad, tienen interés en tomar las Píldoras Pink, que dan sangre rica y pura, restauran el apetito y la energía, calman los nervios, y, finalmente, restituyen la salud á los enfermos, por debilitados que se encuentren.

No podréis ya dudar de la eficacia de las Píldoras Pink cuando hayáis leído la siguiente carta que nos dirige doña Evarista Martín, habitante en Segovia, calle de Santo Domingo, núm. 10:

«Habiendo tomado yo misma las Píldoras Pink para combatir una gran debilidad, y quedando muy satisfecha de los buenos resultados obtenidos, pensé que también resultarían saludables para mi hija Evarista, que estaba anémica y padecía mucho de jaquecas crónicas, á veces tan intensas, que la obligaban á guardar cama; también padecía de los nervios, y, en una palabra, estaba mala positivamente. Las Píldoras Pink le han sentado tan bien como á mí me sentaron: desde las primeras cajas experimentó gran alivio; ahora está por completo curada. Es evidente que debemos la curación á las excelentes Píldoras Pink.»

Las Píldoras Pink se hallan de venta en todas las farmacias, al precio de 4 pesetas la caja, 21 pesetas las seis cajas. Las cajas vendidas en España deben llevar exteriormente una etiqueta indicando que contienen un prospecto en lengua española; de no tener esta etiqueta, conviene no aceptarlas.

**LA SUBASTA DE CUADROS**
importantes que se está celebrando en la calle de Peligros, 7, terminará el día 30 del corriente.

Interesa á los señores que tengan ofertas hechas sobre cuadros que visiten constantemente la misma, á fin de conocer los precios alcanzados y además para examinar 150 obras nuevas, puestas en la subasta en sustitución de las retiradas por haber llegado al precio del catálogo.

El gerente nos ruega hagamos público que visiten ahora la Exposición, evitando la aglomeración que de otra forma habría los últimos días, en que, á juzgar por el número de ofertas hechas, será imposible atender á todos como fuera su deseo.

**CASA DE MODA** en paraguas, abanicos, bastones y sombrillas.—M. de Diego. Puerta del Sol, 13.

**La Muñeca Parisién**
MODELOS DE PARIS
12 — FERNANDO, VI — 12

**Joyería SAINZ**
La más artística y económica.
ALCALA, 14. (Chaflán de La Equitativa.)
Rico y variado surtido en pendentifs y pulseras de pedida.

**GRILL-ROOM-RITZ**
Sábado 20 de noviembre.
Inauguración de los CUBIERTOS RITZ á 8 pesetas, con vinos Jerez, Riojas y Champagne comprendido.
Se seguirán sirviendo los almuerzos de 4,50 y comidas de 5 pesetas, que tan buen éxito han alcanzado.

Imp. de LA CORRESPONDENCIA DE ESPAÑA, Factor, 7.

**Precios de algunos de los millones de artículos** que actualmente han puesto á la venta los ALMACENES DE LA PUERTA DEL SOL necesarios para reponer una casa.

Por 1,35 Alfombritas con fleco para pies cama.
Por 2,95 Alfombritas para ídem de rico terciopelo.
Por 15,25 Tapices moqueta para centros.
Por 31,50 Tapices terciopelo 1,40 por 2 metros.
Por 5,50 Tapetes bordados para mesa.
Por 2,25 Tapetes de yute para mesa.
Por 15,25 Juegos de cortinas bordadas con aplicaciones piel.
Por 81,95 Juegos cortinas bordadas de terciopelo.
Por 2,25 Limpiabarros magníficos.
Terciopelos para alfombrar, á 2,65 metro. Paso terciopelo á 2,30. Por 1,80, fieltros para alfombrar. Muletones, á 0,85. Cordelillos ingleses, á 0,75 metro, etc.
Por 10,50 Juegos cortinas muselina y tul fantasía.
Por 1,25 Juegos de visillos, en todos los estilos.
Por 3,25 Stores prácticos y elegantes.
Por 8,50 Edredones fino satín, cama matrimonio.
Por 15,25 Edredones de raso rico de seda.
Por 11,95 Edredones con cenefas estampadas.
Por 11,50 Colchas sedalina, y por 2,95, de piqué.
Por 1,70 Mantas gran tamaño.
Por 8,95 Mantas de lana blanca fina.

Por 2,95 Colchas cutí superior.
Por 7,50 Jergones llenos de crin para criados.
Por 45 Colchones cutí semihilo llenos de miraguano.
Por 1,50 Media docena toallas felpa.
Por 2,70 Mantelerías seis cubiertos.
Por 0,80 Manteles prácticos.
Mantelerías de gran lujo y económicas, infinidad modelos.
Por 6,05 Juegos de cama completos, muy prácticos.
Por 1,45 Sábanas confeccionadas, y por 0,45 almohadas.
Por 16 Juegos de cama rico hilo, con calados á mano.
Por 37,50 Juegos de cama rico hilo con cenefas bordadas á mano. Infinidad de modelos de lujo con ricos trabajos, con 50 por 100 de ventaja.

**Ropa personal.**

Por 4,25 Batas franela todas las tallas para señora.
Por 6,95 Batas pañete algodón.
Por 12,50 Batas alpinas novedad.
Por 8,50 Faldas de lana hechura moda.
Por 6,50 Faldas de paño superior.
Por 2,40 Faldas bajeras satín plisadas.

Por 5,25 Faldas de mesalina alemana.
Por 8 Faldas seda muy bonitas.
Por 1,10 Guantes imitación á piel.
Por 0,40 Velos para sombrero.
Por 1,25 Velos Chantilly.
Por 1,75 Velos gasa ó granadina.
Por 6,50 Mantos de luto finísimos.
Por 1,30 Camisas bordadas para señoras, todas tallas.
Por 1,80 Pantalones con tiras bordadas.
Por 1,95 Cubrecorsés con bordados.
Por 2,95 Camisones con bordados.
Por 1,95 Enaguas con tiras bordadas.
Inmensos surtidos en ropa de lujo para equipos de novia.
Ropa blanca en todos los tamaños para niños.
Por 2,25 Culotes fantasía todos colores.
Por 6,50 Trajes interiores punto inglés, mucho abrigo, para caballero, y por 2,20, para señora.
Por 1,95 Fajas lana fina blancas.
Por 2,25 Refajos de punto inglés, y de franela, 1,50.
Por 0,75 Media docena de pañuelos jaretón.
Por 1,50 Nubes, boas y fisú lana marabú.

Por 2,75 Media docena medias negro garantido, p.ª señora.
Por 1,95 Media docena calcetines para caballero.
Por 17,50 Cortes vestidos lana inglesa.
Por 8,85 Cortes blusas, sedas lavables; por 4,25, de raso liberty; por 6,20, de Eolien de seda, y por 8,70, de crespón de la China.
Por 3,50 Cortes vestidos de lana inglesa.
Por 11 Cortes vestido lana paño, 140 c/m ancho.
Por 17 Cortes vestidos Gabardina.
Por 7,90 Cortes traje paño para caballero.
Por 2,75 Cortes pantalón para caballero.

**ROPA DE CRIADOS** Delantales con tiras bordadas, por 0,45, y para la limpieza, blancos, por 0,60. Con entredoses bordados, por 1,15, y forma Imperio, por 1,25; plegados, por 1,75, y blancos, con cuerpo, por 1,80. Delantales, color, envolventes, modelos alemanes, muy elegantes, por 1,60. Trajes uniformes, todas las tallas, para doncellas, por 6,25. Por 1,25, media docena paños para limpieza. Gran saldo de retales de bordados al tirón. Sección especial de artículos para los Roperos, y gran tirón de Retales de nansú en saldo.

NOTA.—Rogamos se fijen bien en los precios del escaparate del Portal de estos Almacenes.

Ventas al por mayor y menor.-15, PUERTA DEL SOL, 15.-Precios fijos.-Entrada libre.

**MUEBLES**
Alcobas, despachos, comedores caoba; precios económicos
15, Paz, 15, casa FRUTOS.

**La Prensa**
Agencia de Anuncios
— DE —
RAFAEL BARRIOS
Carmen, 18, primero.
Combinaciones económicas de varios periódicos. Pídanse tarifas y presupuestos para publicidad en Madrid y provincias. Grandes descuentos en anuncios y esquelas de defunción, novenario y aniversario.

Ministerio de Cultura

**DOLOR DE CABEZA**
Neuralgias y jaquecas desaparecen en cinco minutos con la
HEMICRANINA
del Dr. M. CALDEIRO
3 pts. Pídase en farma.

# AGUAS minerales naturales de CARABAÑA
Purgantes
Depurativas
Antibiliosas
Antiherpéticas

**Propietarios: Vda. é hijos de R. J. CHAVARRI.—Dirección y oficinas: LEALTAD, 12. Madrid**

**AVISO**
La Casa Central es la que da más DINERO por Papeleta del Monte.
7 y 9, POSTAS, 7 y 9.

**ESTERAS**
GRANDIOSO SALDO
Venta por metros. QUESADA
6—FELIPE III—6.
¡Ojo! junto Arco pl.ª Mayor

EXTRAORDINARIAMENTE
**SUPERIORES**
*á cuanto ha sido inventado hasta el día*
LAS VERDADERAS
**PASTILLAS VALDA**
NO TIENEN RIVAL
PARA LA
la **CURACION** rápida
**PRESERVACION** segura
de Resfriados, Afecciones de la Garganta
Laringitis, Bronquitis agudas y crónicas
Catarros, Grippe, Trancazo,
Asma, Enfisema, etc.
**PEDIRLAS, EXIGIRLAS**
en CAJAS de Ptas 1.50
con el nombre
**VALDA** en la tapa
Agentes Generales: Vicente FERRER y Cia
BARCELONA.
Formula: Menthol... 0.002 Eucalyptol. 0.0005 Azucar-Goma.

**LA HERNIA** (quebradura) curada radicalmente en ambos sexos y todas edades, con el eficaz **consolidativo** Ramon. Procedimiento original y exclusivo, maravilla natural, no es braguero ni vendaje.—Despacho del especialista, D. Pedro Ramon: **Carmen, 38, 1.º, Barcelona.**—Opúsculos gratis.

**Sifón higiénico Herranz**
Las mejores aguas de Seltz y alcalinas, por su esmerada y técnica elaboración de absoluta pureza, y por su filtración y esterilización perfecta. Dirección Facultativa.—**Alcalá, número 14.** *Teléfono número 982.*

**Probad el "CARMIOL"**
elixir dentífrico inmejorable, y no usaréis otro.
**Farmacias Perfumerías y Droguerías.**

**Sastrería E. Cabiedes**
ADMITE GENEROS PARA SU CONFECCION
Hechuras de primera, de 30 á 40 pesetas.
**(Ojo) 24-Fuencarral-24, 1.º**

**CORREOS** Academia especial, Infantas, 7, Madrid.
**Preparación con arreglo al nuevo programa** dirigida por D. Julián Moro, abogado, y D. Luis Miranda, ambos de la Dirección General del Cuerpo. Horas de matrícula de 4 á 7.—Clases tarde y noche.

**OPOSICIONES A NOTARIAS**
Preparación á cargo de D. Félix Rodríguez Valdés, notario de Madrid; D. Enrique López Elías, de la Judicatura; D. José María Vaquero, Cuerpo de Registros. **Jacometrezo, 66,** Madrid. **Academia de Derecho,** Rogerio Camazón.—Correspondencia al Dr. C. Camazón.

**RIESCO**
MUEBLES DE ESTILO
TAPICERIA ARTISTICA
GRANDES PREMIOS
32—BARQUILLO—32

SEGUNDO ANIVERSARIO
LA SEÑORA
# DOÑA ISABEL ALVAREZ Y DIAZ
FALLECIÓ EL 19 DE NOVIEMBRE DE 1913
**R. I. P.**

**Su afligido esposo, D. Crispín del Valle, y sus hijos, ruegan á sus amigos se sirvan encomendarla á Dios.**

Todas las misas que se celebren el día 19 del corriente en la iglesia de las Calatravas, serán aplicadas por su eterno descanso.

Los Excmos. é Ilmos. Sres. Nuncio de Su Santidad y Obispos de Madrid-Alcalá, Sión y Jaén, han concedido 100 y 50 dias de indulgencia á todos los fieles por cada misa que oyeren, sagrada comunión que aplicaren ó parte de rosario que rezaren por el alma de la finada.

**AVISO**
La Casa que más paga por oro, plata, platino, galones y toda clase de alhajas es Plaza de Santa Cruz, 7.
PLATERIA

**A**utopiano nuevo con 100 rollos, gran ocasión. Calle de **Fuencarral, núm. 55.**

**MEMBRILLO** superior, 1,40 kilo. Dulces, pastas y caramelos, 2,50 kilo. Bombones, 6. *Bolsa, 10,* fab.ª

**35 -PESETAS- SEMANALES**
Garantizadas por contrato ganarán señoras y caballeros elaborando por nuestra cuenta, sin necesidad de salir á la calle, facilísimos artículos de actualidad **sensacionales. Gratis** envíanse instrucciones detalladas, muestrario, etc., escribiendo: **«Establecimientos Industriales Lisbonenses», LISBOA (Portugal).**

Compraventa y administración de fincas
**HIPOTECAS**
COLOCACION DE CAPITALES
**Despacho:** San Bartolomé, 4 pral. Horas: de 10 á 1 y de 4 á 7.
TELEFONO 4.842

**Molinos-Compro**
machacadoras y elevadores, aprovechables á fabricación de Yesos finos y escayolas.—**Peligros, 3, entresuelo.**
S. A. LA VASCONGADA

**EJERCICIOS** y problemas de Aritmetica, Algebra, Geometría y Trigonometría, por M. G. Ardura.—De venta: Principales librerías.

**EL CARBON BARATO**
Encina, quintal, 5,50. Saco, 40 kilos, 5. Cisco encina, 2,10. Herraj, 3,75. Picón, 3,25. Alcalá, 30. Abada, 5. Gta. Quevedo, 3. Alberto Aguilera, 47. Valencia, 2. Jesús y María, 8. Calatrava, 16. Claudio Coello, 60; y San Vicente, 3. Tels. 4.048 y 5.055.

**SORDERA** catarros, dolores, ruido de oídos etcétera, se curan pronto, sin peligro, suavemente, con el remedio externo **Auditina del doctor Dikson** (marca registrada). Limpia el oído, vivifica el nervio acústico, cura 80 por 100.—Curaciones asombrosas. Precio, **5 ptas.**; por correo, **5,50.**—Lo recetan los médicos. Farms. y Cents. **Pérez Martín, Durán y todos los de España.**

**VENTA DE ARBOLES**
Grandes cantidades de acacias, olmos, etc. Coníferas, rosales, arbustos y cebollas de Holanda.
**POUZET. Carrera San Jerónimo, 37.—Madrid.**

**Gran Fábrica de yesos puros**
**LA VASCONGADA**
**Capital: 750.000 ptas.**
Ferrocarril propiedad de la Sociedad

| Fabricación en Vallecas | Depósito y muelles en Madrid |
|---|---|
| PLAZA DE CASTELAR, 5 | PACÍFICO, 75 |
| | F. C. de Vallecas.-Canteras |
| Teléfono 1.9?? | Teléfono 1.295. |

**PRECIOS**

| | | | |
|---|---|---|---|
| 690 | Kilos de yeso negro | corriente | 8,25 |
| Id. | id. | especial | 9,25 |
| Quintal | id. | blanco | 1,25 |

Yesos puros especiales para enrasillado y bovedillas.
Oficinas administrativas PELIGROS, 3, entresuelo.
TELÉFONO 2.931

**NEGOCIO**
**Cada 3.000 ptas.** renta 150 al mes, garantizadas, en negocio formal, manejado por sí mismo. **Casa única en la forma de operar.** Infs. grats. **Santiago, 1, 2.º**: de 4 á 8.

**CALIENTAACEITES ELECTRICOS**
Para impedir la congolación del aceite y clarificarle. Prospectos.—Taller Electrotécnico «Volta».—**Romanones, 3 y 5. Madrid.**

**T**raducciones de idiomas. **Escalinata, 13, 1.º izqda.**

**Q**UINTA MARÍA TERESA, junto al Hipódromo, se arrienda, con espacioso hotel, vaquería para veintidós plazas, gallinero, huerta, jardín, abundante agua para riego. Razón: *Atocha, 33, pral.*

**Filtros higiénicos** para agua, muchos modelos y sistemas. **Utensilios de cocina** irrompibles. Cafeteras. Calentadores de todas clases. **Marín,** 12, Plaza de Herradores, 12 (esquina á San Felipe Neri).

**SOCIEDAD ANONIMA DE OMNIBUS**
DE
**MADRID**

**SERVICIO DE TRANSPORTES MARITIMOS**

Esta Sociedad, en combinación con la **Compañía Transatlántica Española,** se encarga de expedir desde esta corte toda clase de encargos y mercancías con destino á los puertos visitados por los buques de dicha Compañía en las líneas de **Filipinas, Cuba, Méjico, Fernando Póo y Argentina.**

Para tarifas y referencias, dirigirse á las oficinas centrales, **Paseo de los Pontones 2,** teléfono 808, ó á la Agencia-sucursal, situada en la **calle de Tetuán, núm. 13,** teléfono 4.580.

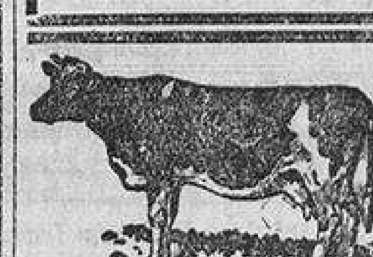

**VACAS LECHERAS HOLANDESAS**
Importación exclusiva y directamente para la venta **ACABAN DE LLEGAR** á los establos de la casa importadora.
**HIJOS DE PAULINO LOPEZ**
PULPA BLANCA SUPERIOR PARA VACAS
**CONDE DE ROMANONES, 20, PRAL., MADRID.—TELEFONO 3.203**

**¡¡¡Señores anunciantes!!!**
Pedid tarifas gratis á la Agencia de
**JOSE DOMINGUEZ**
**Plaza de Matute, 8, 2.º dra. Madrid.**
y encontraréis descuentos desconocidos en artículos industriales, anuncios, esquelas de defunción, novenarios, aniversarios, vallas, telones y en toda clase de publicidad. Agencia directa para los anuncios luminosos, transformables, de la Puerta del Sol. Pedid tarifas á la Agencia más económica de Madrid.

**¿QUÉ ES LO QUE NECESITAN**
**los DEBILITADOS, los FATIGADOS**
aquellos que tienen débiles los **PULMONES** y los **BRONQUIOS**?
*Un* **ANTISÉPTICO** *y un* **RECONSTITUYENTE**
Para casos tales, nada como la
**SOLUCIÓN PAUTAUBERGE**
que en forma apropiada, reúne el antiséptico y el reconstituyente más poderosos, la **Creosota** y el **Clorhidrofosfato de Cal.** Constituye el remedio soberano contra los **CATARROS,** las **BRONQUITIS** CRÓNICAS, la **GRIPE,** el **RAQUITISMO** y la **ESCRÓFULA.** Aumenta el apetito y las fuerzas, agota las secreciones y previene la
**TUBERCULOSIS**
L. PAUTAUBERGE, COURBEVOIE-PARIS, y en todas las Farmacias.

**BANDEJAS** repujadas y de servicio, cubiertos y demás objetos plata de ley al peso, vendo baratos. Antigua *Platería de López.*—**4, Zaragoza, 4.**

**LIBROS** Biblioteca de Canalejas. Se venden. Exposición de libros **Mayor, núm. 17.**

Cura segura y pronta de la
ANEMIA Y LA CLOROSIS
EL LICOR
**LAPRADE**
es el mejor de los ferruginosos; no ennegrece los dientes ni causa estreñimiento. Depósito en todas las farmacias. **Collin y Compañía, PARIS.**

**C**asa nueva, vendo barata, construcción hierro, todos adelantos; renta, 26.210 ptas.; 290.000. *Silva, 37, 2.º iz.;* 7 á 10.

**ANEMIA**
Debilidad, Neurastenia, Raquitismo infantil, Vejez prematura, cúranse con vino fosfatado Victoria. Botella, una peseta. *Victoria, 8,* Madrid.

**E**l **Estreno** Agencia artística dedicada exclusivamente á gestionar en Madrid y Barcelona la lectura y estreno de obras teatrales.—Condiciones y detalles: Director Agencia, **Costanilla Capuchinos, n.º 1, segundo. Madrid.**

# PEELE
**GRAN PREMIO Y MEDALLA DE ORO han obtenido en las Exposiciones Internacionales de Higiene de París, Londres y Génova los célebres preparados del sabio dermatólogo alemán doctor Lehman**

**HERMOSURA JUVENIL ETERNA** del rostro y del cuerpo dan los célebres productos:

**LOTION PEELE** **Automassaje líquido,** quitando las arrugas, manchas, pecas, erupciones, granos, paño de embarazo y cuantos defectos tenga el cutis. **SIN PINTAR.— Pesetas 10 el frasco y 6 medio frasco.**

**ELFENSALBE PEELE** blanquea y suaviza las manos de manera admirable.—**Pesetas 7 el tarro.**

**POLVOS PEELE** vegetales, completamente puros.—**Pesetas 9 la caja y 5 media caja.**

**CEJASIL PEELE** **hermosea los ojos,** por hacer crecer las pestañas y cejas de manera sorprendente. **Inofensiva para la vista.—Pesetas 10 el frasco.**

**DEPILATORIO PEELE** es el **único** que destruye por completo la raíz del vello **sin causar el menor** daño, dejando una piel blanca y fina.—**Pesetas 10 el frasco.**

**HIERBINA PEELE** vence radicalmente la **obesidad,** disolviendo las grasas (uso externo).—**Ptas. 6 el frasco.**

**JABON PEELE** es el mejor que existe para el cutis.—**Ptas. 2,50 pastilla.**

De venta en todas las perfumerías, farmacia Colpel y en
**"CASA PEELE"**
ALCALA, 73, MADRID

**LINOLEUM**
ESTERAS. Saldo 2.000 piezas mitad de precio. Teléf.º 5.020. **Salinas, 5. Carranza, 5.**

**NEGOCIO**
seguro, administrado por sí mismo. Mil pesetas rentan 50 al mes. Informes gratis: **La cooperación,** *Carrera de San Jerónimo, 14, pral.* Horas: De once á una.—**Esta Casa, la más antigua de Madrid, no tiene sucursales.**

**SOMBREROS SEÑORA**
Ultimos modelos de París.—Mme. Labourdette, ***Lagasca, 18, ent.º izquierda.***

**PIELES Y ABRIGOS**
Liquidamos armiños, chinchillas, martas, pitua, renares y pieles sin confeccionar. **Saldos de la Gran Vía, Caballero de Gracia, 50.**

**S**astrería Riaza. Plazo, un año. Empleados, inquilinos, pensionistas.—*Corredera, 45.*

**C**OMPRA BRILLANTES, Perlas preciosas, Oro, Alhajas y Relojes antiguos El Trust Joyero, **Puerta del Sol, 11 y 12** Sección tercera, Alhajas de ocasión.

**CALLE DEL TESORO**
Casa de 30 años con 10.000 pesetas de renta, en 22.000 duros; bastan 12.000 por ahora. *Sr. Barallat, Valverde, 54; 3 á 5*

2009 Ministerio de Cultura