CUARTA EDICION—PARA PROVINCIAS

5 TARDE

LA CORRESPONDENCIA DE ESPAÑA

AÑO LXV.—NÚM. 20.777. Madrid.—Jueves 31 de Diciembre de 1914. Ediciones Mañana, Tarde y Noche.

EN FRANCIA Y BELGICA NO HAY GRANDES CAMBIOS

Los rusos progresan en Polonia y Galitzia

Un complot antialemán en Constantinopla

La tercera ofensiva

Los germanos no han hecho todavía ninguna maniobra envolvente por la línea del Narew. ¿Es que los rusos les han contenido al Sur de Mlawa? ¿Es que las fuerzas salidas de Soldau son poco importantes? Se ignora. Lo cierto es que el Gran Duque no ha necesitado concentrar nuevamente, al Norte de Ciechanow, considerables efectivos. Bástale con los que allí tenía y no retira del Vístula medio ninguno de los ejércitos que vienen resistiendo á los esfuerzos de Hinsdenburg.

Esos ejércitos se baten á la defensiva en su derecha y centro y atacan en su ala izquierda. Los austrohúngaros que pelean á orillas del Pilisa y del Nida han flaqueado al fin, luego de una serie de asaltos llevados á cabo con masas enormes. Los moscovitas han recobrado su antigua superioridad, y avanzan en el Sur rápidamente. Este avance pone en peligro á la derecha alemana, comprometida entre el alto Pilisa y el bajo Rawka. ¿Qué intenta el Gran Duque Nicolás? ¿Quiere realizar ahora una maniobra parecida á la que le diera el triunfo en octubre? Se recordará que entonces, mientras su centro polaco se defendía de Ivangorod á Varsovia y su izquierda, replegada al otro lado del San, contenía á los austriacos, su ala derecha, pasando el Vístula entre Plock y el Bzura, atacaba de flanco á los alemanes. Ese ataque, realizado con más de 300.000 hombres, sorprendió á los invasores de Polonia, que se vieron obligados, para evitar un copo, á retirarse precipitadamente sobre el Wartha y el Nida.

Hoy, el generalísimo ruso procura desbordar un flanco alemán, pero no, como en octubre, desde el Bzura á Plock, sino en la región opuesta. La cuña adelanta al Sur del río Rawka y al Oeste del Pilisa. En todos los comunicados alemanes y austriacos se habla de ofensivas rusas en la región de Inowtodz, al Sur de Nowe-Miasto y al Norte de Tomaszow, en el Pilisa medio. Los moscovitas, últimamente dijeron que habían obtenido triunfos en Przybyszew, más arriba de Nowe-Miasto. Todo ello es muy significativo. Y hay que tener en cuenta asimismo que los soldados de Nicolás II están en Mszczonow, al Oriente de Skiernewice. La línea austroalemana en Polonia comienza, pues, verdaderamente en Itow, sigue la orilla izquierda del Bzura, al Oeste de Sochaczew, desciende hacia Lowicz, pasa por Skierniewice y se aproxima al Pilisa. Los austriacos tenían orden de apoderarse del Lysa-Gora, macizo montañoso en la provincia de Kielce. Para ello, acumularon grandes contingentes en el Nida. Esos contingentes han sido los derrotados. La marcha sobre Ivangorod ha quedado en suspenso.

Pero Hinsdenburg es demasiado buen caudillo para que le impongan sus enemigos una batalla en serie, infructuosa, larga y cruentísima. De ahí que todos esperen un golpe audaz, bien por Wloclawek, ya por otro punto. Mientras lo prepara, transportando fuerzas á los parajes de la nueva concentración, sigue obstinándose en atacar de frente. Sacrifica división tras división en ese Bzura, célebre ya, Este riachuelo de aguas fangosas y amarillentas, de 50 metros de anchura, poco más ó menos, ofrece grandes ventajas á los rusos, porque discurre entre orillas escarpadas, cortadas á pico muchas veces. Los soldados alemanes, luego que lo vadean, han de asaltar esas ciudadelas naturales fortificadas con artillería y trincheras magníficas. Y conforme van subiendo á las mismas, escalándolas heroicamente, son barridos por un fuego mortífero. Desde el día 18 vienen intentando, con su violencia acostumbrada, el forzamiento de las líneas rusas. Han perdido docenas de miles de hombres. Esa tenacidad increíble debe encubrir algún plan. De otro modo sería absurda.

*

Ya dijimos en estas columnas que Hinsdenburg atacaba á Varsovia para salvar á Cracovia. Pues bien. El repliegue de los austriacos en el Nida descubre esta plaza nuevamente. Desde Tomaszow, son ellos los que forman ante los rusos. No han estado, como Hinsdenburg esperaba, á la altura de su misión. En vez de separar á los ejércitos moscovitas de la Galitzia de los de Polonia, retroceden en desorden, dejando miles de prisioneros en manos de sus adversarios.

Estos, al Sudeste de Cracovia, progresan por ambas orillas del Dunajec. Si no se opera una reacción ofensiva, Cracovia veráse atacada por tres lados y sufrirá los horrores del bombardeo.

En los Cárpatos también ha fracasado el ejército austrohúngaro. Y es lo peor que no sólo no ha libertado Przemysl ni ha copado la extrema izquierda rusa, mandada por Brussiloff, sino que los desfiladeros de Dukla han caído en poder de ésta. Hungría se halla amenazada por Munkacz y al Oeste de dicha región. Los húngaros tienen sus tropas nacionales en la Galitzia occidental y en Polonia. Es posible que se dé el caso de que, mientras auxilian á Hinsdenberg y derraman su sangre para que la Silesia no sufra invasiones, la gran llanura histórica que riega el Theiss, corazón de la patria, sea hollada por los cascos de la Caballería rusa. Los ataman cosacos llegarían á Tokay, la tierra del buen vino, y no encontrarían, para detenerles, ni uno de los bellos regimientos que salieran de Budapest y se dirigieran al Norte del Imperio. ¿Tolerarían los húngaros semejante abandono?

*

Esta es la tercera ofensiva austriaca contra los rusos. Sus efectos no han podido ser más mediocres.

La primera, impetuosa, enérgica, fué pésimamente dirigida. Un millón de excelentes soldados, con artillería modernísima, aventuróse en la Polonia del Sur, cubriendo las provincias de Lublín y Kielce, sin preocuparse del amago moscovita por Tarnopol y Brody. Auffenberg, Dankl y demás generales de Francisco José creyeron que el ataque de Roussky por el Oriente galitziano carecía de importancia. La fácil victoria de Krasnik les ensoberbeció hasta lo inverosímil. Los alemanes iban á entrar en París. Ellos entrarían al mismo tiempo en Varsovia. Cuando comprendieron el peligro, era tarde ya. Los despreciados rusos les envolvían por flanco y retaguardia. Y tuvieron que precipitarse, vencidos, al otro lado del San, perdiendo así las tres cuartas partes de la Galitzia y descubriendo Hungría.

La segunda ofensiva austrohúngara fué menos vigorosa, porque Hoertzendorf y Dankl la emprendieron con tropas desalentadas en su mayoría. Sin embargo, los Cuerpos húngaros y tiroleses lucharon con su bravura legendaria. Pzemysl fué libertado. Los rusos huyeron más allá del San. Y durante muchos días temióse en Petrogrado que cayera Ivangorod y que su caída determinase la evacuación por los ejércitos del Zar de la línea del Vístula.

Pero los austrohúngaros no pasaron el San. Y después de una batalla gigantesca, se retiraron en dirección á Cracovia y á los Cárpatos.

La tercera ofensiva, á cuyo fracaso asistimos, empezó bien; pero aflojó para trocarse en una defensiva no muy brillante. Si Hinsdenburg no logra su objeto, habrá sido por la poca ayuda de los austriacos. Seguramente en Berlín se habrán convencido á estas horas de que el soldado ruso sólo halla su igual en el prusiano y bávaro, wurtemburgués ó sajón, y que vence fácilmente al austrohúngaro. ¿Por qué? No podemos ni queremos decirlo. Tenemos que limitarnos á consignar el hecho. Allí donde pelean alemanes y moscovitas, la ventaja, ordinariamente, es de los primeros cuando hay equilibrio de fuerzas. Allí donde se baten rusos y austriacos, aquéllos adelantan con rapidez extraña.

Alemania, para aplastar á Rusia, provisionalmente siquiera, debe reemplazar en Polonia los contingentes de su aliada con tropas suyas de primera línea. Austria-Hungría, desde agosto, pugna casi sin auxilio con su terrible enemiga. Y está ya agotada. Aun le quedan hombres, cañones y proyectiles; pero el resorte moral se ha roto, y no le compusieron en Budapest y Viena. Sumisa y fiel, cumple exactamente lo que la ordena su imperiosa amiga. Ha hecho muchísimo, pero ya no puede más. Necesita que la defiendan. ¿Cómo exigirle que preste socorro?

En el frente de los aliados

Parte oficial francés.

BURDEOS, 30. Comunicado oficial de las tres de la tarde:

«En Bélgica hemos ganado un poco terreno.

En la región de Nieuport, frente á los Tolders, al Norte de Lombartzyde, el enemigo ha bombardeado San Jorge, que estamos fortificando.

Hemos cogido un punto de apoyo alemán al Sudeste de Zonnebeke.

Del Lys al Oise, nada que señalar.

En los valles del Aisne y en Champagne, el enemigo ha manifestado mayor actividad, que se ha traducido, sobre todo, en un violento cañoneo, al cual ha contestado eficazmente nuestra artillería pesada.

En Argona hemos progresado ligeramente en la región de Four de París.

Entre el Argona y el Mosela, fuerte cañoneo en todo el frente, particularmente intenso sobre los altos del Mosa.

En los Vosgos, el enemigo ha intentado un ataque, que ha sido rechazado.

En la Alta Alsacia estamos fortificando nuestras posiciones.

La artillería pesada ha reducido á silencio á los obuses alemanes que bombardeaban Spach-le-Haut.»

En el Cáucaso

Los turcos, perseguidos por los rusos.

TIFLIS, 30. Las noticias oficiales referentes á las operaciones en el Cáucaso dicen lo que sigue:

«Las tropas rusas pasaron el río Lauisin, en dirección á Olty.

Allí lograron detener el avance de numerosas tropas turcas.

Los rusos ocuparon la región de Dutah, en el frente Khamour-Agadave.

Después de rechazar á los otomanos, les persiguieron, causándoles grandes pérdidas.»

Salandra, condecorado

Distinción del Rey.

ROMA, 30. El Rey ha querido expresar al jefe del Gobierno su satisfacción por el acierto con que ha procedido en las actuales y difíciles circunstancias.

Su Majestad ha conferido al Sr. Salandra la Orden de la Anunciata.

A París

El Consejo de Estado.

BURDEOS, 30. Siguen regresando á París los principales organismos oficiales.

El Consejo de Estado ha sido trasladado hoy á la capital.

La moratoria en Francia

Como antes de la guerra.

PARIS, 30. Los grandes establecimientos financieros han acordado renunciar á las limitaciones especificadas en la moratoria para los pagos de depósitos y cuentas corrientes á la vista, y aplicar desde 1.° de enero las condiciones que estaban en vigor antes del 1.° de agosto de 1914.

Dichos establecimientos son: el Comptoir d'Escompte, el Crédit Lyonnais, la Société Générale, el Crédit Industrial et Commercial, la Union Parisienne y la Banque Suisse et Française.

Resumen oficial

Del 19 al 24 de diciembre.

PARIS, 30. La exposición oficial de los hechos de la guerra ocurridos desde el 19 al 24 de diciembre dice:

«En este período se han acentuado los resultados precedentemente obtenidos.

En todas partes nuestra ofensiva, más enérgica, redujo al enemigo á la defensiva, á pesar de todos sus esfuerzos, en numerosas partes del frente; especialmente cerca de Arras, Verdun y en el Oeste del Argona nos apoderamos de puntos de apoyo importantes.

Las operaciones al Norte del río Lys se han convertido con la crudeza de la estación en horriblemente duras; nuestros soldados se han transformado en *bloques de barro;* pero conservan inalterablemente su buen humor y un entrenamiento maravilloso.

Del mar al Lys y del Lys al Oise cogimos aproximadamente 2.500 metros de trincheras de primera línea; también cogimos varias ametralladoras y cajas de municiones; ocupamos bosques y casas peligrosos; todos los contraataques alemanes fueron rechazados, nuestra artillería obtuvo apreciables éxitos y nuestra Infantería realizó progresos interesantes.

En la región de Reims el enemigo disparó dos veces más proyectiles que en la semana precedente; pero sin resultados.

En cambio, las pérdidas de nuestra Infantería han seguido disminuyendo.

Entre Reims y el Argona todos los puntos de apoyo que nos propusimos tomar son hoy de nuestra posesión.

Del Oeste del Argona á la frontera suiza, la guerra es aún más dura; las dificultades del terreno, fangoso y de bosques, hacen más apreciables nuestros progresos continuos, sin ningún retroceso.

En los Vosgos mantenemos lo ganado precedentemente.

En fin, la guerra aérea nos ha sido igualmente favorable; á pesar de las dificultades con que tuvimos que luchar á causa de las malas condiciones climatológicas, nuestros aviones causaron daños importantes, comprobados por los periódicos alemanes; derribamos varios aeroplanos; nuestros aviadores bombardearon, á pesar del estado de la atmósfera, las trincheras, los alrededores del puesto de Estrasburgo y la estación de Metz.»

Sigue el mal tiempo

Comunicado oficial.

BURDEOS, 30. Comunicado de las diez de la noche:

«No se señalan incidentes importantes, excepto algunos bombardeos en la región de Arras y en los altos del Mosa, y progresos en la Champagne, que parece son bastante sensibles.

El mal tiempo ha persistido en la mayor parte del frente.»

La situación en Austria-Hungría

La miseria en Budapest.

GINEBRA, 30. Un telegrama de Budapest dice que desde la última derrota de las tropas austriacas en Serbia, la miseria, que ya era grande en dicha ciudad, se ha hecho espantosa.

Esta situación produce cada día manifestaciones cada vez más graves.

Las multitudes se encaran con la Policía, gritando: «¡Abajo la guerra! ¡No queremos más miseria! ¡Abajo Tisza! ¡Abajo Potiorek!»

Contra la guerra.

ROMA, 30. Informes de procedencia austriaca, anuncian que el día de Nochebuena, en Viena, se celebraron manifestaciones contra la guerra, en las que tomaron parte centenares de personas, hombres, mujeres y niños.

Se originaron á la salida de la iglesia de Leopoldstrasse. Ante el pótico, las mujeres, al salir de la ceremonia religiosa, rompieron, de pronto, á lanzar gritos hostiles á la guerra, y á pedir, unas, sus hijos, otras, sus maridos.

Cuando la manifestación llegó á la Praterstrasse, la multitud, que había ido aumentando sin cesar, se hizo agresiva. Para proteger los edificios oficiales, la Policía se vió obligada á dar una carga.

Unos treinta manifestantes resultaron heridos. Se realizaron numerosas detenciones, y los manifestantes presos comparecerán ante un Consejo de guerra.

Desaparición de hombres políticos.

GINEBRA, 30. Noticias de Praga hablan de la desaparición súbita de varios hombres políticos.

La Policía y las autoridades judiciales se niegan á dar noticias respecto á la suerte que les ha cabido.

Estudiantes y políticos que estaban encarcelados dicen que ya no están en prisión, y que fueron fusilados.

El esfuerzo máximo.

ROMA, 30. El *Giornale d'Italia* dice que en Viena, donde se saludó con entusiasmo la ocupación de Belgrado, piden ahora al ejército que tome en Serbia un desquite de resonancia.

Las autoridades militares, por el contrario, parecen tener una opinión muy diferente, puesto que han declarado que las operaciones en Serbia estaban suspendidas.

Según el corresponsal del *Giornale d'Italia,* Austria-Hungría ha realizado ya el esfuerzo militar máximo, y el país no dispone de elementos para llevar á filas nuevas reservas verdaderamente aptas para entrar en campaña.

Los rusos

Comunicados oficiales.

PETROGRADO, 30. Un comunicado oficial dice lo siguiente:

«El día 29 de diciembre los ataques emprendidos por los alemanes entre el Vístula inferior y el Pilica fueron rechazados, con grandes pérdidas para el enemigo, especialmente al Sudoeste de Skierniewice.

Entre el Pilica y el Vístula superior el enemigo ha evacuado definitivamente la orilla izquierda del Nida y ha pasado á la defensiva.

Desde el día 18 hasta el 26 del mes actual las tropas rusas cogieron prisioneros á 200 oficiales y 15.000 soldados, apoderándose también de 40 ametralladoras.

La retirada del enemigo en la región de los pasos de Dukla se ha trocado en derrota, y sus operaciones hacia los Cárpatos han fracasado.»

Otro comunicado.

PETROGRADO, 30. (Comunicado oficial del día 29.) Los rusos progresaron en las dos alas entre el Vístula y el Pilitza.

Las tropas moscovitas franquearon el Nida inferior y tomaron los pueblos de Starakoresin y Semislavice, que estaban muy fortificados por el enemigo, haciendo prisioneros á 40 oficiales y 1.800 soldados.

Los rusos progresaron en la Galitzia occidental, rechazando al enemigo del frente Cromnik-Gorlice Jaslika.

Durante la primera mitad de diciembre capturaron los rusos á 50.000 austriacos.

Nuevos ferrocarriles.

COPENHAGUE, 30. Según dicen de Berlín, los alemanes que operan contra los rusos en Polonia construyen ferrocarriles estratégicos entre sus fronteras y la retaguardia de su ejército.

Como éste, dado el mal estado de los caminos, sólo puede ser aprovisionado con dificultades grandes, los alemanes quieren, con los nuevos ferrocarriles, poner fin á esta desventaja.

Calculan que para mediados de enero habrán ya tendido numerosas vías férreas.

La flota rusa del Báltico.

PETROGRADO, 30. La flota rusa del Báltico continúa haciendo salidas.

En una de ellas ha echado á pique al crucero alemán *Friedrich Karl.*

Heridos alemanes en Varsovia.

PETROGRADO, 30. Continúan llegando heridos alemanes á Varsovia.

Todos han sido hechos prisioneros por el primer ejército ruso que opera en el camino de Kalish, por su lado Norte.

Parece que en la región del Bzura, los alemanes se retiran lentamente.

La táctica moscovita.

PETROGRADO, 30. Los críticos militares de la Prensa de esta capital, comentando las últimas operaciones en Polonia, dicen que los rusos siguen la táctica de oponer una densa cortina de tropas á los alemanes.

Detrás de ella se efectúan las concentraciones necesarias.

Cuando los alemanes logran abrir brecha en algún punto, y penetran en masa, entonces caen sobre ellos varios Cuerpos de ejército que les obligan á retirarse precipitadamente.

Lo que gasta Inglaterra

Cincuenta millones por día.

LONDRES, 30. Basándose en el estado oficial del Tesoro, de la semana última, el *Daily Graphic* estima que la guerra cuesta actualmente á Inglaterra cincuenta millones de francos por día.

«Desde los primeros días de la guerra—escribe—gastamos diariamente unos veinticinco millones; y era evidente que, á medida que aumentamos el número de tropas en campaña y el de los soldados que reciben instrucción militar, el gasto de la guerra debía crecer rápidamente.

Además, tenemos ahora que sostener las familias de los soldados que están en campaña, lo mismo que las viudas y huérfanos de soldados muertos en el campo de batalla.

Así, pues, no puede esperarse que los enormes gastos que nos impone la guerra sufran pronto una reducción. Por el contrario, tenderán á aumentar.

Frente á este inmenso gasto público, el particular debe practicar la economía. La misma pieza de oro no puede pagar á la vez las cosas necesarias para el sostenimiento del estado de guerra y los gastos privados suntuosos.

Las necesidades nacionales deben estar antes que las satisfacciones personales.

Sin duda, las industrias del lujo sufrirán un poco con esta reducción de gastos privados; pero el cuerpo de la nación será más fuerte y más sano.»

Un discurso del Kaiser

El día de Nochebuena.

AMSTERDAM, 30. En el último número de *La Gaceta de Colonia* recibido aquí, se publica el discurso que pronunció el Kaiser en Flandes el día de Nochebuena.

Guillermo II obsequió á su Estado Mayor y á mil jefes y oficiales con una cena de Navidad.

A los postres levantóse y dijo:

«Camaradas: Nos hemos reunido para celebrar una fiesta sagrada y tradicional.

En años anteriores la celebramos en nuestros hogares.

Nuestros pensamientos, en esta hora, van hacia nuestras familias, hacia la patria, á quien debemos el regalo de cuanto hay sobre estas mesas.

Dios ha querido que el enemigo nos obligue á celebrar en los campos de batalla la Nochebuena.

Hemos sido atacados, y nos hemos defendido.

Dios quiera que esta fiesta fraternal, de camaradas militares, sea el prólogo de una gran victoria para nuestras armas y nuestros pals.

Estamos en territorio enemigo, y dirigimos contra el adversario las puntas de nuestras espadas.

Elevemos á Dios nuestros corazones.

Y digamos con el Gran Elector:

Abajo los enemigos de Alemania, amén.»

Noticias alemanas

Cómo debe hacerse la paz.

COPENHAGUE, 30. El Presidente del Reichstag, Kaempf, expone en el *Berliner Tageblatt* las condiciones que Alemania debe imponer en el tratado de paz.

«Nosotros debemos — dice — asegurarnos para varias generaciones los medios de entregarnos por mar y por tierra á los trabajos que puedan permitir á un pueblo tan grande y tan poderoso como el pueblo alemán, realizar su empeño civilizador. Pero Alemania no persigue otro propósito que vivir de ese trabajo.

Es imposible fijar hoy las formas en que se opere el desenvolvimiento económico del porvenir; pero hay un hecho cierto, y es que las cuestiones económicas ocuparán un lugar importante en las negociaciones de paz.

Debemos buscar el asegurar á nuestro desarrollo económico la libertad de movimientos que hasta ahora le ha faltado.

Que se combinen las negociaciones de paz con el concierto de Tratados de comercio y uniones aduaneras, lo esencial es garantizar el libre desenvolvimiento de la actividad económica de Alemania al amparo de sólidas barreras.»

Impuesto de guerra.

AMSTERDAM, 30. Noticias de Berlín dicen que el Gobierno alemán acaba de decretar un impuesto de guerra sobre los obreros.

Este impuesto, que abarca, tanto á los obreros alemanes como á los obreros extranjeros, representará el jornal de un día de cada trabajador, que le será descontado cada mes.

Los obreros de algunas industrias son, además, obligados á pagar el dos por ciento de sus jornales al Estado.

2006 Ministerio de Cultura

Los informes de la Comisión belga

Un artículo de «Ambos Mundos».

PARIS, 30. En un artículo publicado por el periódico «Ambos Mundos» se reproducen los informes de la Comisión belga para depurar las atrocidades cometidas por los alemanes.

En dichos documentos se ponen de relieve esos atropellos y se enumeran los crímenes, torturas y saqueos cometidos por los alemanes, y que han sido organizados por oficiales y jefes superiores, incluso por los propios hijos del Kaiser.

Salida de religiosos franceses

Noticias de Beyrouth.

PARIS, 30. Los periódicos reproducen un despacho de Londres, según el cual comunican de Beyrouth que la marcha de los religiosos franceses de aquel territorio se ha realizado normalmente, bajo la protección de los cruceros ingleses.

Alemania en Bélgica

América no reconoce la anexión.

LONDRES, 30. Comunican de Wáshington al «Daily Telegraph» que los diplomáticos representantes de los países de la América latina han celebrado una reunión, á la que ha asistido el secretario de Negocios Extranjeros del Gabinete norteamericano, Mr. Bryan.

Añade el despacho que en la referida conferencia se aprobó una moción por la cual se rechaza la petición de Alemania de que sea reconocida la anexión de Bélgica al Imperio germánico.

La Cruz Roja egipcia

Un donativo.

LONDRES, 30. Un telegrama recibido de El Cairo anuncia que la institución de la Cruz Roja egipcia ha donado á las autoridades inglesas un tren-ambulancia, destinado á los soldados de la metrópoli que combaten en el Extremo Oriente.

Periódico alemán

Escrito en francés.

BERNA, 30. Los alemanes han empezado á publicar un diario escrito en lengua francesa, titulado *La Gaceta de los Ardennes*, destinado á comunicar á las poblaciones ocupadas por ellos en el Norte de Francia las noticias militares que les conviene divulgar.

El número del 15 de diciembre contiene muchos detalles favorables á las armas alemanas, informaciones relativas á los prisioneros que se hallan en Alemania y otras sobre política de Egipto y Turquía.

La lucha en Flandes

Efectos de la niebla.

PARIS, 30. Una niebla espesísima envuelve el territorio de Flandes.

Esta circunstancia impide la realización de operaciones de conjunto.

Son, en cambio, tan frecuentes como violentas las operaciones de detalle.

Pero ningún hecho de importancia grande se ha registrado durante los últimos días en la Flandes oriental.

Los alemanes siguen dedicándose preferentemente á colocar en buen estado de defensa el litoral de Bélgica, al Norte de Ostende.

Tropas de reserva procedentes de Bélgica central han sido distribuídas en varios puntos de la costa.

Diez y seis vagones cargados de artillería pesada han pasado por Selzaete, dirigiéndose al Oeste, y principalmente á Zeebrugge, donde, como se sabe, han constituído los alemanes su base naval.

El campo atrincherado de Amberes

Importante concentración.

AMSTERDAM, 30. Una importante concentración de tropas alemanas se ha operado recientemente en Amberes.

Aquí se dice, con referencia á manifestaciones hechas por oficiales alemanes, que hay en la actualidad en el campo atrincherado de Amberes 200.000 soldados germánicos, que permanecerán allí hasta que sea preciso enviarlos á algún punto que reclame su presencia.

Según las últimas noticias, un ejército bávaro ha vuelto de Rusia á Bélgica para reforzar al ejército alemán.

Austriacos y montenegrinos

Ataques rechazados.

CETIÑA, 30. Confírmase que los montenegrinos han rechazado en la región de Grahovo enérgicos ataques emprendidos por las tropas austrohúngaras.

El ministro de Justicia belga

Visita de inspección.

PARIS, 30. El ministro de Justicia belga ha visitado el frente de las tropas y se ha detenido á inspeccionar los daños causados en Ipres por las bombas alemanas.

La cuestión de Albania

Impresiones y comentarios.

ROMA, 30. El asunto de la ocupación de Albania produce gran emoción y embarga todos los comentarios en los círculos políticos y militares.

Conviénese en que se trata de una verdadera ocupación, y en que ésta tiende á impedir que á favor de los disturbios lleguen á Vallona serbios y montenegrinos.

Vallona es el Gibraltar del Adriático.

Italia lo quiere y la operación última la ha realizado de acuerdo con Austria.

El viaje del barón Macchio á Viena tenía precisamente ese objeto.

Lo que dice «Le Temps».

PARIS, 30. Refiriéndose á la ocupación de Vallona por los italianos, dice *Le Temps* que en lo sucesivo ya no será Albania territorio destinado á las ambiciones austriacas, ni constituirá como antes centro de agitación en manos de Viena para atacar á los serbios.

Italia—añade—se ha instalado en Vallona, contando con el beneplácito de los Gobiernos.

Su acción futura consistirá en destruir el régimen á que Albania ha estado sometida hasta ahora.

¿Va Italia á la guerra?

En qué condiciones dejaría de ir.

ROMA, 30. El corresponsal de «Il Giornale», de Sicilia, que tieen muy buenas relaciones con uno de los actuales ministros, ha hablado con él, consiguiendo obtener declaraciones muy interesantes.

Habló primero el ministro de los propósitos del viaje del Príncipe de Bülow, diciendo que éste no ha tenido aún ocasión de hacer ofrecimientos á Italia, ni de decir al Gobierno cuál es su actitud.

El periodista preguntó al personaje de referencia si el nuevo embajador de Alemania en Roma ofrecería al Gobierno italiano la cesión de Trento.

—No lo sé—contestó el ministro—, ni creo que las proposiciones del embajador alemán puedan interesarnos, á menos que correspondan á nuestros deseos. No hay por qué negar que Italia ha expresado su deseo, mejor dicho, su voluntad, que consiste en tener sus fronteras naturales. Está dispuesta á ir á la guerra para realizar su deseo, y lo juzgo inevitable.. ¿Cómo evitarlo? Si el Príncipe de Bülow trae en su maleta la cesión del Trentino, empezaremos á entendernos.

Con el Trentino nos contentaremos. Esta región cerrará la puerta de nuestra casa, y con ella nos daremos por satisfechos. No hay que olvidar que el 70 por 100 de sus habitantes son italianos.»

Manifestaciones en Viena

Algunos heridos.

GINEBRA, 30. Comunican de Viena que el día de Navidad hubo manifestaciones, en las que tomaron parte centenares de personas.

Como la manifestación aumentó considerablemente, la fuerza pública dió algunas cargas, á consecuencia de las cuales resultaron 30 manifestantes heridos.

Se hicieron numerosas detenciones.

Un aeroplano en Pola

Es tiroteado.

ROMA, 30. Según noticias de Viena, un hidroaeroplano enemigo voló hace unos días sobre Pola.

Los fuertes de la ciudad le tirotearon sin resultado.

Elecciones en el Japón

Han sido convocadas.

TOKIO, 30. La fecha para las elecciones del nuevo Congreso ha sido fijada para el 27 de marzo próximo.

Gestiones diplomáticas

En el Vaticano.

ROMA, 30. Los agentes diplomáticos austriacos y alemanes hacen gestiones en el Vaticano para establecer una representación de Turquía.

El asunto ha sido examinado estos días por el secretario de Estado; pero aún no se ha decidido nada.

Los agentes alemanes y austriacos alegan como fundamento de su pretensión que los cristianos residentes en Palestina están privados de toda garantía de protección ante el fanatismo musulmán.

Amnistía en Italia

Para delitos políticos.

ROMA, 30. Anúnciase que para solemnizar el natalicio de la Princesa María va á conceder el Gobierno una amnistía á los condenados por delitos políticos.

El hospital de Czechovina

Para los heridos en el Vístula.

PETROGRADO, 30. Los alemanes han convertido la estación balnearia polaca de Czechovina en un centro sanitario para el ejército que se bate á orillas del Vístula.

La población ha quedado transformada en un enorme hospital.

Ochenta trenes llegan diariamente cargados de heridos.

Calcúlase en 100.000 los que actualmente están sometidos á curación.

Ha habido necesidad de construir amplios cementerios, pues son muchos los que diariamente sucumben á sus heridas.

En esos cementerios hay líneas paralelas de tumbas, siendo las de un lado para los católicos y las del otro para los protestantes.

La condesa de Merode

Absuelta por los alemanes.

ROTTERDAM, 30. El día 9 de diciembre la esposa del mariscal de la corte de los Reyes de Bélgica, condesa María Luisa de Merode, fué detenida en un puesto alemán, cuando se dirigía de Amberes á Bruselas.

Registrado su equipaje, fueron encontrados papeles de alguna importancia.

Era la correspondencia sostenida entre el conde y la condesa.

De la lectura de los papeles dedujeron los alemanes que el mariscal y su esposa tenían con Francia é Inglaterra relaciones peligrosas para el interés de Alemania.

Pero aun cuando los documentos eran graves, no aparecía en ellos del todo clara la culpabilidad de la condesa.

Hubo de intervenir la Justicia militar.

La condesa ha comparecido ahora en Bruselas ante un Consejo de guerra.

El Consejo ha fallado en el sentido de que debía ser puesta en libertad, si bien creía conveniente que se la llevase á un campo de concentración de prisioneros.

La primera parte de la sentencia ha sido cumplida inmediatamente, quedando la condesa en libertad.

Y la segunda parte, por galantería, no han querido cumplirla los alemanes, librando á la condesa de la mortificación de permanecer en un campo de concentrados.

SERVICIO DE RADIOGRAMAS

De Inglaterra y Francia

CARNARVON, 30 diciembre. (2 madrugada.)

Radiotelegrama oficial del Gobierno británico á sus representantes en todos los países, enviado desde Carnarvon á las dos de esta madrugada. Dice así:

«Según comunicado oficial francés, los aliados han hecho nuevos progresos al Oeste de Lombartzyde. Al Sur de Ipres los alemanes han tomado varias trincheras. En la región de Lens los alemanes han perdido 800 metros de la primera línea de sus trincheras. En las alturas del río Mosa los franceses han hecho ligeros progresos en todo el frente. Al Nordeste de Steinbach fueron rechazados los ataques alemanes.

El Cuartel general ruso declara que en el frente de los ríos Bzura y Rawka han disminuído los ataques alemanes.

En las orillas del Nida inferior, los rusos derrotaron á los austriacos, así como en la región de Sornow, donde los rusos cogieron prisioneros, capturando varios cañones. En dirección de Dukla los austriacos están en plena retirada, habiendo sufrido grandes bajas y perdido 10.000 prisioneros.

Una nota oficial de París dice que en la región de Perthes, donde los franceses tomaron recientemente varias trincheras, se cogieron también un cañón de tiro rápido, varios cañones de sitio, un lanzabombas de 245 milímetros, un cañón de 50 y otro de 37 milímetros. Estos detalles indican bien la fuerza de la organización defensiva alemana.

Un comunicado del Gobierno portugués dice que la colonia portuguesa de Angola fué invadida por una fuerza alemana de 2.000 soldados, retirándose las tropas portuguesas esperando refuerzos.

Su Alteza el Maharajah de Gwalior ha ofrecido una casa de convalecientes con todo su personal y equipo para seis oficiales y 50 Sepoy de las fuerzas que luchan en el protectorado británico del Africa oriental. El Gobierno británico ha aceptado esta oferta.

Una declaración hecha por el conde Reventlow demuestra de qué manera Alemania está decidida á hacer la guerra. Dice que Alemania obtendrá un feliz éxito llevando á término la guerra sin consideraciones humanitarias.

El jefe de los musulmanes británicos ha enviado una carta declarando que todos los musulmanes demuestran su completa satisfacción con el nuevo régimen en Egipto, asegurando su completa cooperación contra los enemigos y su lealtad hacia la Gran Bretaña.

Firmado: Grey, ministro de Negocios Extranjeros.»

POLDHU, 31 (12,10 madrugada). La Junta de la Liga Humanitaria alemana ha publicado una nota dirigida á los socialistas de Europa y América diciendo que la nación alemana ha sido lanzada á la guerra por el Kaiser y sus militaristas, y que los aliados defienden justificada y honorablemente los altos derechos de la violada Bélgica.

La nota termina diciendo que el Kaiser ha cubierto á Alemania con la deshonra.

—La Prensa norteamericana, comentando la nota enviada por el Gobierno de los Estados Unidos á la Gran Bretaña, declara que no está redactada en términos hostiles, y dice que no será muy difícil llegar á un acuerdo satisfactorio.

—El comunicado oficial de Petrogrado dice que los rusos han contrarrestado con buen éxito los esfuerzos hechos por los alemanes para avanzar hacia Varsovia, tomando ahora la ofensiva. Especialmente en la Galitzia occidental, los rusos han hecho notables progresos. El comunicado declara además que los alemanes han evacuado sus trincheras construídas en la orilla derecha del Bzura, cerca de la aldea de Mistrmewice, retirándose á la orilla izquierda.

—Los rusos han pasado el río Nida en su parte inferior, avanzando en casi todo el frente comprendido entre Pilitza y el Vístula superior.

—En el Cáucaso, los rusos han frustrado el avance de las tropas turcas, habiéndose entablado una lucha en la región de Sarikamys.

—Dicen de Amsterdam que el Kaiser ha ordenado un minucioso informe sobre el daño causado en Cushaven por los aviadores británicos en su «raid» verificado el día de Navidad. El Kaiser también conferenció con el almirante von Tirpitz y el Príncipe Enrique de Prusia, marchando este último inmediatamente á Kiel.

Se cree en Alemania que al Príncipe Enrique le ha sido concedido el mando supremo de la flota.

—Durante el Congreso Nacional celebrado en Madras por los indios, el Presidente declaró que India entera tomará parte unánimemente en la guerra.

—Mr. Hale, canciller de la Embajada norteamericana, en su informe sobre el motín ocurrido en el campo de concentración en la isla de Han, declara que, hablando franca y libremente con los heridos y varios internados, averiguó que los prisioneros no tenían razón, siendo de ellos la culpa de lo sucedido.

Habla de la buena organización del campo, la buena calidad del alimento y de la atención con que los prisioneros son tratados.

CARNARVON, 30 (7,5 noche). El Gobierno británico se ha reunido esta tarde, según se cree, con el objeto de discutir la nota recibida del Gobierno de los Estados Unidos.

Es difícil dar á conocer la actitud que tomará la Gran Bretaña en las circunstancias actuales; pero todo dependerá de los casos particulares que se desarrollen en este intermedio.

La actitud de la Prensa inglesa de esta mañana es de reserva al juzgar esta cuestión.

Todos los periódicos importantes se expresan en términos amistosos para los Estados Unidos.

—El Papa ha recibido hoy á sir Henry Howard, enviado especial de Inglaterra cerca del Vaticano, quien presentó sus credenciales.

—En el Parlamento nacional de India, reunido en Madras, se han dado varios notables casos de verdadero entusiasmo.

El jefe de los nacionalistas hizo un elocuente discurso, apoyando la proposición del gobernador de Madras, renovando la declaración de lealtad al Imperio y la resolución de defender su bandera.

La proposición fué aprobada por unánime aclamación.

Esta es la primera ocasión en que el gobernador ha asistido al Parlamento.

ALMIRANTAZGO BRITANICO, 30 (11,20 noche). De Petrogrado comunican que los rusos han obtenido un gran éxito sobre los austriacos, habiendo cruzado el río Nida. En la primera quincena de diciembre (calendario ruso) han sido hechos prisioneros 50.000 austriacos.

—El Gobierno de los Estados Unidos ha enviado una nota al Gobierno británico protestando de las medidas tomadas por la flota británica contra el comercio marítimo americano, diciendo que la injustificada intervención en el tráfico legal ha causado gran desagrado. El Gobierno pide una información definitiva referente á la actitud de la Gran Bretaña, con objeto de proteger el derecho de los ciudadanos americanos. La nota, que está concebida en términos amistosos, se dirige realmente á la Triple Entente. Con referencia á la detención de los barcos americanos en el mar, el Gobierno americano no puede tolerar los retrasos causados por la conducción de aquéllos á los puertos británicos para su minucioso examen. Dice que las pruebas de que el cargamento va destinado al enemigo deben hacerse durante la inspección verificada en alta mar. Agrega que cualquier castigo á que dé lugar la requisa no podrá ser impuesto al expedidor neutral, sino al destinatario beligerante.

Radiotelegrama oficial del Gobierno británico á sus representantes en todos los países, enviado desde Carnarvon á las dos de esta madrugada:

«Con motivo de la reapertura de la Bolsa, que se celebrará el día 4 de enero, se han establecido algunas reglas provisionales, con objeto de impedir la realización forzada de valores y otras operaciones que tiendan á producir baja y otras con el fin de cerrar por completo el mercado al enemigo, impidiéndole trabaje directa ó indirectamente ni influya en las operaciones de Bolsa.»

Firmado: *Grey*, ministro de Negocios Extranjeros.

De Alemania y Austria

NORDEICH, 30 diciembre. (A las 11,30 del día.)

«Viena (oficial).—El 29 de diciembre, medio día. Las fuerzas rusas que han tomado la ofensiva contra los contingentes austrohúngaros, que habían avanzado por los Cárpatos, han recibido tropas de refuerzo en tan considerable cantidad, que el Estado Mayor austrohúngaro ha tenido que retirar sus tropas de las alturas, estacionándolas en la región de Gorlice. Por lo demás, no han cambiado ni se han alterado las operaciones en el Norte.

En el frente de batalla montenegrino, el enemigo reveló ayer mayor acometividad; pero sus ataques contra nuestras líneas han sido rechazados fácilmente. Los austriacos lograron apagar el fuego de los cañones montenegrinos, los cuales bombardearon sin éxito ni resultado alguno los fuertes austriacos.

Roma.—La «Gaceta oficial» italiana publica un decreto por el cual se llama á las armas el año próximo á la segunda categoría de la quinta de 1895, por el espacio de seis meses.»

NAUEN, 31 (1,30 madrugada). Continúa todavía la lucha por la aldea de Saint-George, que los alemanes habían evacuado ante un ataque francés inesperado.

En Flandes, así como en el Norte de Francia, la tempestad y varios aguaceros han causado grandes daños en las posiciones de ambos beligerantes.

En el resto del frente no ha habido combates de importancia durante todo el día.

En la Prusia oriental, la Caballería rusa fué rechazada hasta Pillkallen.

NORDDEICH, 30 (11,20 noche). En Polonia, al Norte del Vístula, no ha variado la situación. En la parte Este del río Bzura sigue la ofensiva alemana. También en la parte baja del río Rawka, así como al Sudoeste de Inowledz, continúa la lucha.

—Noticias publicadas en la Prensa extranjera anunciaron que los pueblos Lowieez y Skierniewice no estaban todavía en poder de los alemanes. La verdad es que dichos pueblos fueron ocupados por los alemanes hace seis días, encontrándose Skiernewice á larga distancia detrás del frente alemán.

También carece de todo fundamento la noticia de que, durante las luchas en la región de Lombartzyde, los belgas habían hecho prisioneros á 2.000 soldados alemanes. Después de varias semanas de lucha en dicha región, y cerca de Nieuport, los alemanes han tenido 1.200 bajas, entre muertos, heridos y desaparecidos, siendo muy reducido el número de los últimos, que representan los soldados hechos prisioneros. Además, son infundios los incidentes que acompañaban la anterior noticia.

—Dicen de Wáshington con fecha 30 que el Presidente Wilson, refiriéndose á la nota mandada por los Estados Unidos á la Gran Bretaña pidiendo mejor tratamiento al comercio marítimo norteamericano, declaró que Inglaterra será obligada á pagar fuertes indemnizaciones por la injustificada detención de los vapores mercantes norteamericanos.

—Un comunicado oficial de Constantinopla declara que un Consejo de guerra ha ordenado el proceso contra Hussein Kemal, hijo del ex jefife Ismail pachá, por haber intentado violar la soberanía de Turquía sobre Egipto, que forma parte integrante del pueblo otomano, y con este traidor intentó someter dicha provincia bajo la supremacía de la Gran Bretaña.

Notas de la guerra

Manifiesto de las Universidades francesas

Como contestación á la protesta formulada por las Universidades alemanas, refutando las acusaciones de que su país era objeto, las Universidades francesas dirigen el siguiente manifiesto á las Universidades de los países neutrales:

«Las Universidades alemanas acaban de protestar contra las acusaciones de que su país es objeto con motivo de la guerra.

Las Universidades francesas se limitan á someteros las siguientes preguntas:

¿Quién ha querido la guerra?

¿Quién, durante la tan corta tregua concedida á las deliberaciones de Europa, ingenióse para hallar fórmulas conciliadoras? ¿Quién, por el contrario, rechazó todas las que le fueron sucesivamente propuestas por Inglaterra, Rusia, Francia é Italia?

¿Quién, en el crítico momento en que el conflicto pareció apaciguarse, desencadenó la guerra, cual si estuviera esperando y acechando la ocasión para ello?

¿Quién ha violado la neutralidad de Bélgica después de haberla garantido?

¿Quién ha declarado á este respecto que la neutralidad es sólo una palabra, que los Tratados son «papeles mojados» y que en tiempo de guerra «se hace lo que se puede?

¿Quién considera nulos y sin valor los Convenios internacionales por los cuales las Potencias signatarias se comprometían á no hacer uso, en la dirección de la guerra, de ningún medio de fuerza que constituyera una «barbarie» ó una «perfidia» y á respetar los monumentos históricos, los edificios destinados al culto, á las ciencias, á las artes y á la Beneficencia, salvo el caso en que el enemigo fuera el primero en desnaturalizarlos, empleándolos con fines militares?

¿En qué condiciones ha sido destruída la Universidad de Lovaina?

¿En qué condiciones ha sido incendiada la catedral de Reims?

¿En qué condiciones han sido arrojadas bombas incendiarias sobre Nuestra Señora de París?

A estas preguntas los hechos sólo han de contestar.

Podéis consultar los documentos publicados por las Cancillerías, los resultados de informaciones abiertas por entidades neutrales, los testimonios hallados en los cuadernos de ruta alemanes, los testimonios de las ruinas de Francia y de las ruinas de Bélgica.

Esas son nuestras pruebas.

Contra éstas no basta, como lo han hecho los representantes de la ciencia y del arte alemanes, lanzar negativas, apoyadas solamente en una imperativa «palabra de honor».

No basta, á mayor abundamiento, decir, como dicen las Universidades alemanas: «Conocéis nuestra enseñanza: no, no ha podido ésta formar una nación de bárbaros.»

Sabemos cuál es su enseñanza. Pero sabemos también que, rompiendo las tradiciones de la Alemania de Leibnitz, de Kant y de Goethe, el pensamiento alemán acaba de declararse solidario, tributario y sometido al militarismo prusiano, y que dominado por éste pretende llegar á la dominación universal.

Abundan las pruebas de esta pretensión. Ayer aún, un profesor de la Universidad de Leipzig escribía: «Sobre nuestras espaldas descansa la suerte futura de la cultura europea.»

Las Universidades francesas, por su parte, siguen estimando que la civilización no es la obra de un pueblo único, sino de todos los pueblos, y que la riqueza intelectual y moral de la humanidad se crea mediante la variedad natural é independencia de todos los genios nacionales.

Y así es como los ejércitos aliados defienden, en cuanto les corresponde, la libertad del mundo.

3 de noviembre de 1914.

Las Universidades de París, Aix, Marsella, Besançon, Burdeos, Caen, Clermont-Ferrand, Dijon, Grenoble, Lyon, Montpellier, Nancy, Poitiers, Rennes, Toulouse.»

La guerra

Discurso pronunciado el día 5 de noviembre de 1914, por M. Ernest Lavisse, de la Academia Francesa, en la sesión de apertura de la Facultad de Letras de la Universidad de París, celebrada en La Sorbona.

Ha surgido de pronto el acontecimiento barruntado desde una fecha remota y anunciado como terrible y decisivo: la guerra.

Había muchos incrédulos que preguntaban: ¿quién asumirá la responsabilidad del incendio de Europa, incendio que se extenderá al mundo entero? Pero, aun esos incrédulos, sentían algo, á modo de presentimiento, de una fatalidad gravitante sobre la Humanidad. Ellos pensaban que el conflicto no estallaría francamente y por su verdadera causa; pero, que un día, cualquier incidente sería la chispa que encendiera la pólvora seca. Surgió el incidente serbio, se incendió la pólvora, y esa es la guerra.

La responsabidad inmediata, le responsabilidad ocasional, contraída en agosto último, aparece claramente en los diplomáticos: si Alemania se hubiera opuesto á la guerra, ésta no hubiera estallado, y la guerra ha estallado porque así lo ha querido Alemania. Pero, además, existe una responsabilidad anterior y primordial: Alemania no podía respetar la paz del mundo sino bajo la condición que éste sufriera el yugo de su soberbia.

El orgullo alemán es tan antiguo como la nación misma. Es una mezcla extraña de profano y de sagrado, de tesis filosóficas y de reminiscencias bíblicas, de alegatos históricos y de razones económicas, de alta poesía y prosa ramplona. Argumenta que por la victoria de Arminio, el año nueve, antes de Jesucristo, Alemania libró el mundo de la dominación romana, y que más tarde fué llamada á sustituir á Roma en el gobierno de los hombres. Sus reyes, enaltecedores de la Edad Media, se titulaban Césares y se hacían la ilusión de gobernar los reyes. Pero el sacro Imperio romano

009 Ministerio de Cultura

de la nación germánica» no impidió á los pueblos modernos nacer y crecer en absoluta libertad, y Alemania pagó su quimera con una prolongada anulación política. Entonces, á fines del penúltimo y á principios del último siglo, proclamó su pretensión al dominio intelectual. Su filósofo pedagogo Fichte le demostró que sólo ella estaba capacitada para concebir un ideal, y que ese ideal no podía tener otro vehículo que el idioma alemán: Alemania creyó en la palabra de Fichte y de otros que la corroboraron. Pero el orgullo alemán no se contentó nunca con ese dominio intelectual, el «imperio de los aires» que se decía pertenecerle, dejando á Francia el predominio terrestre y á Inglaterra el dominio de los mares. Alemania aspiraba á ser una fuerza política; en ella actuaba, antes que la definiera uno de sus filósofos, «la voluntad de Potencia». Para ser una, primera condición de la fuerza, se prusianizó ó se dejó prusianizar, y bajo la hegemonía de un Estado militar por excelencia, porque no es una resultante de suelo y de raza, ni un hecho natural, sino la realización, contra viento y marea, de la voluntad de una dinastía, la Alemania de los filósofos bajó del cielo á la tierra para convertirse en el Estado más formidablemente armado que hay en el mundo.

Estaba en su derecho al convertirse en nación; pero llegaba con retraso á esa dignidad, en la que la han precedido otras; las viejas naciones históricas ocupan los mejores territorios de los continentes sometidos á Europa. Alemania, rebosante de savia y de energía, con una población exuberante, más orgullosa que nunca, con un orgullo más altanero, más rudo, implacable, práctico, orgullo de raza, orgullo de historia, orgullo militar, orgullo industrial, orgullo de mercader, ha gritado: «un hueco para Alemania», y ese hueco lo quiere inmenso.

Testigo el Emperador de Alemania.

Un día del mes de marzo de 1903, antes de emprender su célebre viaje á Tánger, Guillermo II, arengando á los habitantes de Bremen, comenzó su oración declarando que, bien pensado, no entraba en su ánimo conquistar el mundo al modo de Napoleón y de Alejandro. «He resuelto—exclamó—atendiendo á las lecciones de la historia, no aspirar nunca á una vaga dominación universal... Si más tarde se habla en la historia de un imperio universal alemán ó de una dominación universal de los Hohenzollern, será preciso que ese dominio resulte, no de conquistas militares, sino de la confianza universal de las naciones que persigan todas un mismo ideal. Debéis tener el pleno convencimiento que Dios no habría trabajado tan ahincadamente en beneficio de la patria alemana y de su pueblo si no nos reservara un espléndido porvenir. Somos la sal de la tierra... Dios nos ha dado la misión de civilizar el mundo.»

No... por conquistas militares... decía; por consiguiente aquel día quien hablaba era Guillermo el Pacífico. Para implantar la dominación universal de los Hohenzollern, solicitaba únicamente que las naciones tuvieran confianza en él y se acogieran á un mismo ideal, evidentemente el que Dios reveló á los alemanes; pero si las naciones se niegan á otorgar esa confianza, ¿qué ocurrirá? El Emperador Guillermo lo indicó en otra ocasión: el 6 de febrero de 1903, un día de elecciones al Reichstag, que fueron una derrota para los socialistas, una muchedumbre berlinesa reclamó la presencia del Emperador, éste se asomó al balcón y dijo: «Gracias, gracias de todo corazón por la ovación que me tributáis en este día.» Recordó una frase de Bismarck sobre Alemania que va cabalgando y añadió: «Tengo la inquebrantable convicción que si todas las clases de la sociedad, altas ó bajas, todas las confesiones están íntimamente unidas, no sólo iremos á caballo, sino que al paso de nuestros caballos arrollaremos cuantos obstáculos arrojen á nuestro paso!» Citó unos versos del poeta Kleist: «¡Qué nos importa el procedimiento empleado para derrotar á nuestro enemigo, si éste yace á nuestros pies, y sus banderas! El medio que le derriba es el más elevado de todos.» Y terminó diciendo: «El arte de derribar lo hemos aprendido y tenemos un vivo deseo de practicarlo aun en lo futuro...» La muchedumbre berlinesa testimonió su agradecimiento vitoreando al Emperador.

*

Es la guerra.

Es la guerra de área más extensa, la de mayor número de hombres, la de hechos más feroces conocida hasta ahora en la historia.

Muchedumbres enteras enloquecidas por el terror, han huído á su aproximación, á la ventura, lejos, más lejos aún; los afortunados, en carricoches, á caballo, en burro; la mayor parte á pie; mudos, extenuados; los ancianos sostenidos por los jóvenes; los niños pasando de unos á otros brazos; se ha visto una madre que guardaba entre sus brazos á su niño muerto y no quería desprenderse de él tan lejos del cementerio natal. Unos han recogido al azar lo que tenían al alcance de la mano; otros tienen las manos vacías, los bolsillos vacíos. No hay techo, no hay pan; es el derrumbamiento de toda vida civilizada y le regresión á las edades de la barbarie primitiva.

Se ha prescindido de las leyes oficialmente codificadas de la guerra. Los alemanes anunciaron anticipadamente que la primera guerra que hicieran sería más cruenta que todas las guerras pasadas: «Podemos vencer con nuestras solas fuerzas una coalición francorusa,—ha dicho el general Falkenhausen,—con tal que sin escrúpulos ni vacilaciones acudamos en la guerra al empleo de la mayor violencia»; quisieron exterminar á sus enemigos y ante todo á Francia. «Es preciso—según indicó el general Bernhardi—que Francia, en el próximo é inevitable conflicto, quede tan radicalmente aniquilada que Alemania no vuelva á tropezar con ella en su camino.» Por eso inventan pretextos para degollar mujeres y niños, por eso rematan los heridos en los campos de batalla, destruyen los instrumentos de trabajo, las fábricas, las minas, é incendian, después de saquearlas, las villas y las ciudades. Se encarnizan contra los más sagrados monumentos del pasado. Destruyen la Universidad de Lovaina, incendian Nuestra Señora de Reims, arrojan bombas incendiarias sobre Nuestra Señora de París. ¿Qué representa para ellos lo pasado? Preparan á la humanidad un porvenir, el porvenir alemán, y anuncian que será esplendoroso.

Esta es la guerra de las grandes hecatombes, de las oleadas de lágrimas. No habrá en los países beligerantes una sola familia, entre centenares de miles, que no lleve luto. Todas sufren cruelmente, asaltadas por la perpetua inquietud, por esta sensación opresora que se apodera del corazón, al despertar de agitados sueños. Se esperan noticias que no llegan; por fin, se recibe una carta: ¡vive!, ó mejor dicho, vivía en tal fecha; pero, ¿y desde entonces? La batalla no cesa en ese frente de cuatrocientos kilómetros: ¿llegará á tener fin? Otras veces llegan noticias dándole por «desaparecido»; ¿estará herido, prisionero, muerto tal vez? Y se indaga por todos los medios, y no se encuentra rastro, y se sigue esperando. O bien se sabe la verdad; se acabó, no se le volverá á ver; se llora y se solloza, ó, cuando no se sabe llorar, se abisma uno en las profundidades del dolor humano.

Preciso es que haya una justicia en la tierra contra aquellos por cuya voluntad la humanidad ha sufrido tanto y ha de sufrir tanto aún. Esta justicia tendrá que ser implacable.

*

Merecen, sin embargo, estos sufrimientos que los sobrellevemos.

Nosotros, antiguo pueblo, el primero que levantó la cabeza de los escombros del Imperio romano, buscando y hallando los nuevos destinos; nosotros, que tanto hemos trabajado con nuestro espíritu y con nuestras manos; nosotros, que tenemos ciertamente nuestros defectos, y el remordimiento de más de una grave falta cometida en el transcurso de nuestra historia; pero nosotros que, en todo momento de la humanidad, hemos dado nuestra opinión, hemos cumplido nuestro cometido, hemos expresado nuestro saber; nosotros, artistas inventores de monumentos y de poemas; argumentadores en los tiempos escolásticos y creadores de la filosofía moderna; nosotros, que hemos abierto todos los caminos, todos, á la ciencia moderna; experimentadores de todas las formas políticas y sociales—el primitivo reinado de nuestras antiguas dinastías, el espléndido reinado de Luis XIV, la República y la Democracia—; nosotros, que hemos enseñado á los hombres, con nuestro siglo XVIII, el valor y la dignidad del ser humano; nosotros, para quien las naciones, grandes ó pequeñas, son también seres humanos, cuyo valor estimamos y cuya dignidad respetamos; nosotros, que con nuestras armas y nuestras ideas despejamos el caos alemán, y simplificamos el anárquico mosaico que constituía la antigua Alemania, destruyendo los tronos de centenares de Principillos, cómicas caricaturas de potentados, monos imitadores de un Luis XIV, entre los cuales Alemania seguiría hoy inclinando sus dúctiles espinazos si nosotros no hubiéramos sacudido el mundo, volviéndole boca arriba; nosotros, que asistimos al nacimiento de los Estados Unidos de América, al de Grecia, al de Bélgica, al de los principados del Danubio y al de Italia; nosotros, á quienes se dirigen las esperanzas de los oprimidos, porque saben que somos libertadores, hemos de inquirir si vamos á ser despojados de nuestras antiguas dignidades, reducidos á nuestra vez á la condición de inferiores y de oprimidos; es decir, se trata de saber si Francia ha de seguir viviendo.

*

Francia lo ha comprendido; por ello ha reunido y dado todas sus fuerzas en la lucha, en aras de su salvación y de la victoria.

En los primeros días, más de uno mostróse inquieto, llegando incluso á la desesperación. ¡Era tan temible Alemania! Aumentaba su fuerza diariamente; los Cuerpos de ejército se agregaban unos á otros; Krupp fabricaba, en el misterio de sus talleres, máquinas monstruos para hacer la guerra por tierra, por mar y por aire. Este trabajo continuaba sin contrariedad alguna; todo, por el contrario, se confabulaba para su sostenimiento. El aumento de la fuerza era el constante pensamiento de los dueños del Imperio, y el poderío de un pensamiento tenaz es terrible. El Reichstag amontonaba, sin contarlos, en el presupuesto de Guerra centenares de millones sobre centenares de millones. En la opinión pública no se oponía resistencia que mereciera el nombre de tal; los socialistas internacionalistas mostrábanse á la mirada del observador como nacionalistas netos; los intelectuales, los que se dicen representantes de la ciencia y del arte alemán, convenían en su convicción de que el pensamiento alemán no puede vivir sino por obra y gracia del militarismo prusiano. Toda esta nación enorme, unánime, proclamaba su grandeza moral y su poderío, y los que la oían no se atrevían á ponerlo en duda, pensando que en 1870 había tenido el honor de vencer completamente á Francia.

Había entre nosotros almas vencidas; séales indulgente la juventud. Están atormentadas por los recuerdos de aquella derrota total, por las desoladoras noticias que despiadadamente se sucedían entonces, por aquella proclamación de Imperio bajo las bóvedas que cobijaran á Luis XIV, por el paso de aquellos casco bajo el arco de Napoleón y, por último, ¡la amputación de la patria!

Estos recuerdos se presentan cuando menos se piensa; se los aparta, y vuelven á atormentarnos, atenazándonos con obsesión. Hay, sin embargo, entre estas almas algunas en quienes la desesperación no hace mella. Se defienden con la fe, sencilla é indefectible, en la madre patria. Y yo me honro en ser una de ellas.

Y véase cómo la guerra da razón á los creyentes:

A medida que nos alejábamos del «año terrible» y que llegaban á la vida nuevas generaciones, las sombras de aquella derrota iban esfumándose; llegaron á desaparecer un día, y el torso francés se irguió. Se había llevado á cabo un oscuro y profundo trabajo; pregonábanlo indicios que iban tomando cuerpo por momentos y se rebelaban contra la insolencia de las amenazas germanas. Y cuando llegó la hora, al dar la primera campanada, apareció Francia, la vieja y siempre joven Francia, tal como hiciéronla su suelo y su cielo privilegiados, tal cual formóla su historia, tantas veces secular: apareció adornada con sus ancestrales virtudes y enriquecida con virtudes nuevas. Ella misma se ha asombrado de ser tan fuerte, tan hermosa, y asombrando á sus amigos, ha asombrado también á sus enemigos.

*

Sin embargo, Alemania cree segura la victoria de sus armas y se ve cerca de la realización de sus ensueños de orgullo. Este sueño ha ido precisándolo hasta convertirle en un programa cuyas partes están firmemente enlazadas.

Espera con su victoria asegurar la paz del porvenir, instituyendo una Confederación de los Estados Unidos de Europa, en los que hará entrar en primer lugar á los vencidos en esta guerra; los otros serán invitados á tomar puesto en la Confederación, y si se niegan á ello, «Alemania, después de esta guerra, victoriosa, será bastante grande para obligarles á entrar por fuerza».

Unicamente Alemania seguirá bajo las armas; desaparecerá la flota inglesa, y en cuanto á los ejércitos de tierra que no sean alemanes, no tendrán ya por qué subsistir; para proteger á la Confederación contra todo peligro, bastará Alemania; ésta será «el centro de gravedad militar».

Europa, por último, podrá trabajar con la seguridad de no ver turbada la paz; pero el trabajo no será el mismo que antes, con arreglo á la conveniencia de cada uno y según las iniciativas particulares; «se organizará» el trabajo, es decir, que cada uno tomará la parte que mejor pueda cumplir en la común tarea. Alemania se encargará de discernir aptitudes y de distribuir trabajo. Además, ella solamente es quien posee la ciencia económica y no entiende de manipulaciones ajenas en la riqueza; en este momento mismo el Reichsbank muestra su superioridad sobre el Banco de Inglaterra y el Banco de Francia; habrá que retirar de Londres el mercado monetario, trasladándolo á Hamburgo, especialmente designado para recibirlo. Y Alemania será así «el centro de gravedad económica».

Alemania no tiene intención de imponer á los pueblos la adopción de su lengua, ni de su pensamiento, ni de su estética; pero establecido que sea «el predominio de su «Deutschtum», caerán los obstáculos que «las manifestaciones particulares de los pueblos oponían al progreso de la cultura». Y Alemania vendrá á ser «el centro de gravedad intelectual».

Diríase que este programa fué inventado por algún bufonesco enemigo de Alemania, que se excediera en sus bromas. Y, sin embargo, no hago más que resumir la reciente declaración hecha por un ilustre profesor de una gran Universidad alemana, la de Leipzig; he citado textualmente varias frases de este artículo, que lleva por título «Europa bajo la dirección de Alemania». ¿Será este hombre un maniático, un monomaníaco, un loco? Nada de eso. Lo que ha hecho es condensar en algunas páginas toda una enorme literatura, en la cual se pone al descubierto el pensamiento de una nación. Su mérito estriba en haber definido de un modo breve lo que es el «Deutschtum»; después de leído su manifiesto, he pensado que este «Deutschtum» podría ser representado gráficamente en una viñeta que figurase una trinidad simbólica: un sable y una férula, cruzados ambos por un billete de Banco.

No se trata, sin embargo, de sonreír y encogerse de hombros despectivamente. La colosal grandeza de este sueño deja ver, sin temor á equivocarse, que Alemania, antes de confesarse vencida, gastará toda su energía. Y de tal altura no se cae sin agarrarse á todas partes con los pies, con las manos después, y, cortadas éstas, mordiendo para sostenerse con los dientes. Hemos, pues, de hacer frente á la pura realidad, apartar las ilusiones, que exponen al decaimiento del espíritu, armarnos de paciencia—ningún arma es tan necesaria como ésta.—y de paciencia á toda prueba y para mucho tiempo. Pero ya se anuncia que el orgullo de Alemania será castigado, y con razón se dice que el orgullo es una pasión que ciega; los alemanes, si tuviesen la vista limpia, no hubieran despreciado á sus adversarios hasta el punto de creerlos capaces de dejarse someter á la condición de vasallos, de discípulos y de capataces. La diplomacia alemana, si no tuviera esa venda sobre los ojos, no hubiera cometido errores tan burdos. Como sus ministros y embajadores, y por la misma ceguera, se han equivocado igualmente sus generales. Planes políticos, planes militares, todo se va derrumbando; y ya los defensores del derecho, de la justicia, de la libertad, comienzan á ver en lontananza á la que tantos dolores ha de consolar, tantos crímenes ha de vengar: la victoria.

LA GUERRA DEL 70

DE NUESTRA COLECCION

31 de diciembre de 1870.

ARRAS, 30. Asegúrase que 15.000 prusianos han entrado en Bapaunse el lunes y que el miércoles salieron 6.000.

Según dicen los aldeanos, los soldados prusianos se muestran muy fatigados de la guerra.

*

BESANÇON, 29. Asegúrase que un nuevo ataque dado el sábado contra Belfort ha fracasado, perdiendo los prusianos 1.400 hombres.

El día 21 llegaron á Chatenois 56 carruajes conduciendo heridos, de los cuales la mayor parte han muerto helados.

*

Cartas de Francia dicen que ha habido una gran demostración en el ejército prusiano en contra de la continuación de la guerra, y que en Versalles han sido fusilados 21 oficiales polacos por negarse á marchar contra el enemigo.

*

Noticias de Francia dicen que los prusianos atacaron El Havre, siendo rechazados con grandes pérdidas.

*

BERLIN, 30. *La Correspondencia Provincial* dice que al bombardeo del fuerte Avron seguirá el de los demás fuertes de París.

*

Una carta de Marsella dice que las noticias de París del 23 del corriente son lisonjeras respecto al estado de abastecimiento y defensa.

*

BERLIN, 30. El Rey á la Reina:

«Nuestro bombardeo del 27, con 76 cañones, á Mont Avron ha apagado el fuego de la Artillería enemiga.»

*

VERSALLES, 30. Nuestra Artillería de sitio está al frente de París.

Bombardeó con éxito la estación de Noissy-le-Sée y arrojó la Artillería francesa de Bonde.

Nuestras pérdidas, tres hombres.

*

Parte del 12.° Cuerpo (sajón) ocupó el 27 á Mont Avron.

Gran número de cañones, fusiles, municiones y muertos del enemigo fueron encontrados.

Algunas partidas enemigas que se hallaban todavía fuera de los fuertes se replegaron á París.

*

BURDEOS, 30. Un telegrama de El Havre, fechado el 30, dice que las posiciones de los prusianos sobre las alturas de Boselle, Dorival y Château Robert, en los bosques de Ronne, han sido tomadas hoy con éxito completo, después de un combate de seis horas.

Nuestras tropas, aunque cansadas, están llenas de arrojo.

Las pérdidas que hemos sufrido han sido leves.

En provincias

Desde Barcelona

Los prisioneros en Alemania.

BARCELONA. (Miércoles, tarde.) El periódico «Las Noticias» reproduce una carta enviada por un joven francés que se hallaba en Barcelona al estallar la guerra y se alistó en el ejército de su país.

La carta dice que está prisionero en Posen, donde está bien tratado y le hacen trabajar en las obras públicas.

Añade que cayó prisionero en una batalla, en la que de su regimiento sólo quedaron 120 hombres con vida.

Toda la carta rebosa contento y satisfacción por su suerte.

Al final recomienda á su padre que como recuerdo de su cautiverio conserve el sello de la carta, por si no le puede volver á escribir.

Intrigado el padre por esta recomendación, despegó el sello con mucho cuidado, y debajo de él, en letra pequeñísima, leyó que nada de lo escrito en la carta era cierto; pero se veía obligado á escribir así; que intentó fugarse tres veces, y como castigo le habían amputado los pies, y termina exclamando:

«Estoy inutilizado para siempre. Malditos sean mis enemigos.»

A título de curiosidad transmito lo que dice la referida carta.

En San Sebastián

Medidas del gobernador.

SAN SEBASTIAN. (Miércoles, noche.) El gobernador ha ordenado que sean retiradas las camas que se instalaron en la frontera, en vista del descenso de repatriados.

En Algeciras

Provisión de aceite.

ALGECIRAS. (Miércoles, noche.) Con destino á Gibraltar se ha embarcado una partida de aceite de oliva de 24.000 kilos.

En Madrid

Neutralidad de Bélgica

Pruebas de la sinceridad británica.

Con respecto á manifestaciones en las que se implica que la Gran Bretaña pensaba en la violación de la neutralidad de Bélgica, el *Foreign Office* publica la siguiente Memoria de una conversación tenida con el ministro de Bélgica, en 7 de abril de 1913. Fué remitida al ministro británico en Bruselas, y comunicada por éste al ministro de Estado de Bélgica en esa fecha:

«Señor: Hablando hoy al ministro de Bélgica le dije, no oficialmente, que había llegado á mi conocimiento que existían temores y recelos en Bélgica respecto á si seríamos nosotros los primeros en violar la neutralidad belga. Yo no creí que dicho temor hubiese tenido origen británico.

El ministro de Bélgica me notificó que se había hablado algo sobre el particular en cierta esfera británica, que no podía nombrar, referente al desembarco en Bélgica de tropas por parte de la Gran Bretaña, con el fin de anticiparse á un posible envío de tropas alemanas á Francia á través de Bélgica.

Respondí que estaba plenamente seguro de que este Gobierno no sería el primero en violar la neutralidad de Bélgica, y no creía que ningún Gobierno británico sería el primero en hacerlo, ni la opinión pública aquí jamás aprobaría de ello. Lo que sí teníamos que considerar, y era cuestión un tanto embarazosa, era que sería esperado y necesario que nosotros (como una de las Potencias garantes de la neutralidad de Bélgica) hiciésemos, en caso de que la neutralidad de Bélgica fuese violada por cualquier Potencia. El ser nosotros los primeros en faltar á ella y enviar tropas á Bélgica, sería dar á Alemania, pongo por caso, motivo justificado para que ella enviase también á Bélgica tropas.

Lo que nosotros deseábamos en el caso de Bélgica, como en el de otros países neutrales, era que su neutralidad fuese respetada, y en tanto que no fuera violada por ninguna otra Potencia, á buen seguro que nosotros no enviaríamos tropas á su territorio. Firmado: Grey.»

ESTADO DEL TIEMPO

Se acentúa el descenso termométrico, registrándose las mínimas más bajas en Teruel, Avila y Albacete.

El barómetro tiende á bajar.

El cielo está nuboso en la mayoría de nuestras regiones, y el buen tiempo pierde firmeza.

Persiste el temporal de mar y viento en las costas del Norte y Noroeste de nuestra Península.

PROVINCIAS

CAPITALES	Temper.ª máxima.	Temper.ª mínima.	Lluvia en milís.
San Sebastián	10	3	3
Bilbao	11	3	»
Santander	11	5	1
Oviedo	9	2	»
Coruña	11	7	2
Pontevedra	13	7	1
Orense	18	3	1
León	5	— 2	»
Burgos	6	— 1	»
Valladolid	6	— 3	»
Salamanca	7	— 3	»
Zamora	7	— 3	»
Sta. Cruz Tenerife	19	14	»
Cáceres	9	1	»
Badajoz	10	0	»
Córdoba	13	1	»
Sevilla	13	2	»
Huelva	14	4	»
Cádiz	»	»	»
Málaga	13	7	»
Jaén	9	2	»
Granada	11	0	»
Almería	17	9	»
Murcia	15	1	»
Alicante	16	9	»
Valencia	15	4	»
Albacete	8	— 4	»
Ciudad Real	10	— 3	»
Cuenca	»	»	»
Segovia	4	— 3	»
Avila	4	— 4	»
Guadalajara	6	— 2	»
Soria	3	— 3	»
Huesca	9	— 1	»
Zaragoza	»	»	»
Teruel	5	— 6	»
Barcelona	»	»	»
Palma	14	8	»
Lugo	13	3	1
Palencia	6	— 3	»
Toledo	10	— 3	»
Logroño	9	— 2	»
Pamplona	10	— 3	»
Gerona	11	— 1	2
Tarragona	11	6	»

MADRID

Observaciones de las últimas 24 horas.

Presión	Máxima, 718 mils. (9 m.) Mínima, 710 (8 t.)
Viento	Dirección, SE. Recorrido, 147 k.
Temperatura	Máxima: al sol, 11. » á la sombra, 7. Mínima, —4.
Humedad relativa	Máxima, 97. Mínima, 58.

LA CASA GRANDA

Carmen, 7, participa á su clientela que durante el presente mes hace grandes rebajas en todas sus confecciones de pieles.

EL 31 DE DICIEMBRE

En un baile aristocrático

Terciopelos y sedas envuelven vuestros lindos cuerpos; joyas y adornos realzan vuestras figuras esbeltas; grandes arañas con luces de claros y vivos destellos os iluminan; alegres murmullos, sonrisas y suspiros delatan vuestra satisfacción; valses melódicos y de notas delicadas acompañan á vuestros movimientos... ¡Todo es felicidad! ¡Todo alegría! ¡Todo vida sin penas ni pesares!

En la calle, el frío; niños medio desnudos, que apenas cubren sus tiernas carnes con sus escasos y débiles ropajes, circulan en torno del edificio, donde la aristocrática fiesta se celebra; de vez en cuando soplan sus manitas para darles calor, y las colocan, para conservarle, debajo de los brazos, apretándolas contra el pecho; tiritan, impacientes, esperando llegue la hora del desfile para abrir las portezuelas de los coches y automóviles; buscan los carruajes, para hacerles que esperen menos tiempo y pasen menos frío... ¡Ya os conocen! ¡Os han visto tantas veces...!

En uno de los momentos en que la fiesta, amenizada con incesantes sonidos de los tapones que saltan, y cuando la blanca espuma del dorado líquido se esparce por las redondas copas... la distinguida concurrencia se pone de acuerdo en ese ideal momento para tener presentes á los niños pobres; quiere tener un recuerdo para ellos, quiere hacerles felices, siquiera sea una noche, como ellos pasan muchas: la noche de Reyes, y para eso todos se dan cita y envían al Centro de Hijos de Madrid muchísimos juguetes... ¡Me parece ver que van á recogerlos los niños que abrían las portezuelas de los coches la noche del 31 de diciembre!...

¿Habrá sido todo ello una ilusión mía? ¿Mi cariño por los pequeñuelos me habrá hecho pensarlo así, ó será un sueño que para alegría de los niños pobres se convertirá en realidad?

CRISPULO MORO-CABEZA.

BISCUIT GLACÉ

y exquisitos helados de chantilly y cremas americanas.

Refrescos espumosos.

Legítimo chantilly en platitos, cajitas y pasteles.

Yoghourt, leche cuajada búlgara, recomendada por todas las eminencias médicas.

Cajitas especiales para el transporte de helados para campo y excursiones; duración, ocho horas.

Casa de moda.

LA INDIA, Montera, 12, teléfono 4.168.

2009 Ministerio de Cultura

Informaciones de provincias

Hace cincuenta años

Noticias de LA CORRESPONDENCIA DE ESPAÑA 31 de diciembre de 1864.

MALAGA, 30. Las noticias de Melilla llegan al 29.

Hay tranquilidad en el campo fronterizo y se continúan sin obstáculos las obras de fortificación.

CADIZ, 30. Ha salido el vapor correo *Puerto Rico*, con correspondencia y pasajeros para las Antillas.

CORUÑA, 30. Faltan cuatro correos de la corte por causa de la nieve; pero se sabe que se han adoptado ya disposiciones para que la correspondencia venga con la de Cataluña.

VIAJE DEL SEÑOR UGARTE

Las escuelas Romeu.—Su inauguración.

CEUTA. (Miércoles, tarde.) Hoy ha inaugurado el ministro de Fomento las escuelas instaladas en el edificio generosamente cedido para este objeto por el patriótico capitalista D. Ramón Romeu, en la colonia que lleva su nombre, sita en la carretera de Tetuán.

Al acto han asistido el diputado D. Luis Torres, el gobernador civil de la provincia, el alcalde de Ceuta, D. Demetrio Guillén; el general Menacho y Comisiones oficiales.

Bendijo los locales el presbítero Sr. Aranda.

El ministro pronunció después un elocuente y sentido discurso, elogiando el generoso y patriótico rasgo del Sr. Romeu.

Dijo el ministro, entre otras cosas, que era de desear hubiese muchos españoles que imitasen la conducta del Sr. Romeu, el cual, no contento con implantar importantes pesquerías, fábricas de conservas y extensos viñedos en estos campos, que regaron con su sangre los héroes de la guerra de Africa, regalará ahora estos edificios, donde recibirán instrucción los hijos de los trabajadores de su colonia.

El diputado D. Luis Torres habló también para felicitar al donante del edificio, y lo mismo hizo el gobernador civil de la provincia, D. Miguel Fernández Jiménez.

Las escuelas se denominarán Escuelas Romeu, y á ellas concurrirán niños de ambos sexos.

El Sr. Ugarte en Málaga.

MALAGA. (Miércoles, tarde.) Procedente de Ceuta ha llegado el ministro de Fomento, Sr. Ugarte.

Desde Bobadilla le acompañaba su hermano, que en la actualidad es gobernador civil de Málaga.

En la estación fué recibido por los diputados ministeriales, el elemento oficial, la Cámara de Comercio y otras Corporaciones.

Una compañía de Infantería había formado con bandera y música.

También formó una sección de bomberos.

El alcalde dió la bienvenida al Sr. Ugarte.

El ministro de Fomento se aloja en el Gobierno civil.

Hará una visita á las obras hidráulicas, en las que Málaga tiene gran interés.

El Sr. Ugarte regresará á Madrid el viernes.

Visitas y banquetes.

MALAGA. (Miércoles, noche.) El ministro de Fomento ha visitado el faro y las obras del puerto y del puente de Tetuán, acompañado por el ingeniero jefe.

La Junta de Obras le obsequió con un *lunch*.

Esta noche come con los propietarios de la Compañía Hidroeléctrica del Chorro.

Mañana irá en tren especial á inaugurar las obras del pantano, y regresará al anochecer.

ANDALUCIA

Accidente de automóvil.

MALAGA. (Miércoles, tarde.) Ayer tarde, el doctor Narbona, acompañado de su esposa y una hija de corta edad, marchó á Sevilla en automóvil de alquiler para asistir al entierro de su padre político.

Al anochecer, en las inmediaciones del pueblo de La Roda, el automóvil, que iba á gran velocidad, patinó al tomar una curva, y volcó, quedando debajo las personas que lo ocupaban.

Resultaron, el Sr. Narbona con una herida leve en la frente; con heridas en la cabeza el «chauffeur», Enrique García, y con diversas heridas y conmoción cerebral la esposa del Sr. Narbona.

La niña salió ilesa.

Acompañaba á la familia su cochero, Miguel Porras, quien auxilió á los heridos.

Los señores de Narbona siguieron en tren el viaje á Sevilla.

El cochero regresó á Málaga, y el «chauffeur» quedó en La Roda, asistido por su padre.

El automóvil resultó destrozado.

En memoria de un héroe.

CADIZ. (Miércoles, tarde.) Por iniciativa del capitán de Infantería y escritor notabilísimo D. Celestino Rey Joly, el Ayuntamiento de San Fernando acordó colocar en el puente de Zuazo una lápida, que se descubrirá mañana, á las tres de la tarde, en conmemoración de los hechos gloriosos realizados por el heroico capitán de navío D. Diego Alvear Ponce de León, rechazando, al mando de fuerzas de mar y tierra, á las huestes napoleónicas, que no lograron pasar de dicho puente, cuando marchaban sobre San Fernando y Cádiz.

Al descubrimiento de la lápida asistirán los generales, jefes y oficiales del Ejército y la Armada que aquí se encuentran, una compañía de Infantería de Marina con bandera y música, el Ayuntamiento de San Fernando bajo mazas, Comisiones oficiales y los jefes y oficiales de los barcos de guerra que hay en La Carraca.

En el acto figurará la histórica bandera del Centenario, que en el cuartel de San Carlos se conserva.

Para la ceremonia de mañana.

CADIZ. (Miércoles, tarde.) A la ceremonia de descubrir la lápida conmemorativa colocada en el puente de Zuazo asistirán mañana el general de la Armada, Sr. Viniegra; el gobernador militar, Sr. Sanmartín; el comandante general del Apostadero, D. Mariano Sánchez Lobatón, y el gobernador civil, Sr. Fernández Jiménez.

El «Buenos Aires».

CADIZ. (Miércoles, tarde.) Ha zarpado para Habana y escalas el transatlántico «Buenos Aires».

Lleva numeroso pasaje.

El diplomático D. Antonio Martí marcha á Cuba.

El Beato Diego.

CADIZ. (Miércoles, noche.) El obispo, don José Rancés Villanueva, ha bendecido solemnemente la primera piedra de la capilla que ha de construirse en la casa en que nació el Beato Diego de Cádiz.

Dirige las obras el arquitecto D. Juan Cabrera.

El obispo pronunció una elocuente plática.

La obra estará terminada dentro de ocho meses.

El Sr. Pidal á Madrid.

En el expreso ha marchado á Madrid el ex ministro Sr. Pidal, que ha sido nombrado jefe de la jurisdicción de Marina.

Llegada de viajeros.

Procedentes de Algeciras han llegado, en automóvil, el conde del Rincón y el diputado á Cortes D. José Luis Torres.

Aquí se han unido con el marqués de la Vega Inclán.

Para la jornada regia.

Han comenzado las obras de reparación de la carretera para la excursión que se realizará durante la próxima jornada regia, en cuyo programa figuran cacerías en Doñana, Láchar y Trasmulas, y visitas á Ronda, San Fernando y Algeciras.

Vuelco de un automóvil.

SEVILLA. (Miércoles, noche.) En la carretera de La Reva á Fuente Piedra, el automóvil que conducía al médico de Málaga don Diego Narbona y á su familia, volcó al tomar una curva con excesiva velocidad

El *chauffeur*, Enrique García, resultó con una gravísima herida en la cabeza, y el lacayo Manuel Porra con contusiones graves.

El automóvil quedó destrozado.

Se ignoran más detalles del accidentte.

El Sr. Bergamín.

ALGECIRAS. (Miércoles, noche.) En el tren correo ha llegado el ex ministro de Instrucción pública Sr. Bergamín, acompañado del íntimo amigo suyo el rico hacendado de Campillo D. José María Hinojosa.

Viaje del gobernador.

El gobernador de la provincia marchó á Cádiz después de visitar la población de La Línea.

Una becerrada.

JEREZ. (Miércoles, noche.) Se ha celebrado una becerrada en honor de los cazadores de Ina.

Lidiáronse dos novillos de Domecq, que resultaron mansos y difíciles.

Carnicerito lanceó con mucha valentía y adornándose. Banderilleó superiormente. Muleteando estuvo cerca y tranquilo. Estoqueando cumplió. Fué aplaudidísimo.

El novillero Montenegro bregó y banderilleó muy bien.

Fueron directores de la lidia los diestros Hermosilla, Moreno de Algeciras y Fernando Gómez.

El público salió muy satisfecho.

ALMANAQUE MAURISTA

Compendio de la doctrina expuesta por el insigne orador acerca de la Patria, la Monarquía, Ciudadanía y Democracia, el Poder público, los partidos políticos, los organismos locales, el catalanismo, el problema de Marruecos, etc. Precio, 1,50 ptas. Los pedidos, á la Juventud Maurista de Madrid, Carrera de San Jerónimo, 29.

EXTREMADURA

Intereses agrícolas.

CACERES. (Miércoles, noche.) Han celebrado una reunión magna las Cámaras y entidades agrícolas de la provincia extremeña.

Acordaron por unanimidad, y en medio del mayor entusiasmo, confirmar el ya conocido programa arancelario y agrícola, y combatir el proyecto de zonas neutrales.

Y de acuerdo con la Cámara de Badajoz, convocar una Asamblea magna regional y cooperar á los trabajos que se hacen para la Asamblea nacional.

CONTRA LA CALVICIE

existe solamente un verdadero remedio: «Elixir Jonasil», del sabio doctor Jonas. Este incomparable preparado, de fama universal, para la caída del pelo radicalmente en pocos días, dando nueva vida á las raíces enfermas. De venta en las buenas Perfumerías y Farmacias. Pesetas, 10 la botella.

CATALUÑA

En el Ayuntamiento.

BARCELONA. (Miércoles, tarde.) Después de reñida discusión, el Ayuntamiento acordó que subsistiera el voto de confianza dado hace algunas semanas al alcalde para realizar cuanto fuera necesario á la salud pública.

Algunos radicales se oponían á la ratificación del voto, alegando que habían pasado las circunstancias que lo motivaron.

El alcalde, en vista de ello, renunciaba, pero el jefe de la mayoría radical declaró que asumía la responsabilidad de la ratificación y declaraba fuera de la mayoría á quien opinara lo contrario que él.

Visitas del obispo.

El obispo ha visitado el edificio de la Universidad.

Le han recibido allí el rector y los decanos de las diversas Facultades.

Después se ha trasladado al Hospital Clínico, visitando la Facultad de Medicina.

Conflictos obreros.

Hoy conferenciaron con el gobernador una Comisión de obreros huelguistas de la fábrica de tejidos metálicos y el patrono de la fábrica en busca de una solución para el conflicto.

—Los obreros estampadores han celebrado un mitin para tratar del curso de la huelga.

Las opiniones se mostraron en extremo divididas.

Muchos oradores abogaron por reanudar el trabajo, aceptando el consejo del gobernador y renunciando á la exigencia de cobrar el importe de las semanas que han estado en huelga; pero otros estuvieron intransigentes, lo que motivó que se excitaran las pasiones y se disolviera la reunión sin haber acuerdo.

—De Igualada comunican que han reanudado el trabajo las obreras de la fábrica de Ordinas, en la cual empezó el conflicto, que se estima ya terminado.

La huelga fué debida á no querer las huelguistas trabajar con obreras no afiliadas á su Sociedad.

Comunicaciones retrasadas.

Los trenes de Madrid siguen llegando con gran retraso.

Hasta las dos de la tarde no ha llegado el expreso.

El correo de ayer tarde llegó esta madrugada.

Obras públicas.

Se ha reunido la Comisión de la Diputación encargada de realizar el arreglo de la desembocadura del río Llobregat, para evitar las catástrofes que han empezado á ocurrir.

Los acuerdos adoptados fueron los siguientes:

1.° Pedir al Gobierno que delegue en la Mancomunidad el servicio de repoblación forestal y la rectificación de los ríos.

2.° Pedir al Gobierno que la Junta creada hace cinco años para cuidar de la rectificación del cauce del Llobregat acabe sus tareas antes de que vengan nuevas inundaciones.

3.° Pedir á los diputados á Cortes por Cataluña y al Gobierno que presenten lo antes posible á las Cortes un proyecto de ley, encaminado á sanear y cultivar la parte yerma y pantanosa de la desembocadura del Llobregat.

Agua de Cabreiroá

La más pura agua de mesa.

VALENCIA

Un globo militar.

CASTELLON. (Miércoles, noche.) A tres kilómetros de Torreblanca aterrizó anoche un globo del Parque Aerostático de Guadalajara, viniendo á caer en un algarrobal, donde pasó toda la noche.

Lo tripulaban un comandante, un capitán y un oficial de Ingenieros.

Al clarear el día divisaron los expedicionarios el pueblo de Torreblanca, dirigiéndose allí.

Fueron muy atendidos por las autoridades, quienes ordenaron fuese trasladado el globo á la estación, desde donde fué facturado para el Parque.

Los aeronautas regresaron á Guadalajara sin novedad.

VASCONGADAS

Caserío incendiado.

SAN SEBASTIAN. (Miércoles, noche.) En Utúrbiz ha sido destruído por un incendio el caserío Astiazadain Anudi, propiedad de don Joaquín Lizasoain.

No hay que lamentar desgracias personales; pero las pérdidas son importantes.

Un hundimiento.

SAN SEBASTIAN. (Miércoles, noche.) En un túnel próximo á la frontera, perteneciente á la línea del tranvía de Hendaya, ha habido un desprendimiento de tierras.

No han ocurrido desgracias personales.

El servicio continúa, haciéndose transbordo en el lugar del hundimiento.

Los presupuestos provinciales.

La Diputación ha aprobado los presupuestos provinciales, que importan seis millones de pesetas.

A las personas que nos piden la devolución de originales no publicados, debemos advertirles que diariamente recibimos cientos de cartas con artículos y sueltos.

La tarea de devolver todos los trabajos que no publicamos sería abrumadora, y para evitarla, como para prevenir reclamaciones que resultaría imposible atender, recordamos que NO SE DEVUELVEN LOS ORIGINALES

AVISOS UTILES

Doctor Alvarez Sierra, especialista de enfermedades de los niños, se ha trasladado á Fuencarral, 159.

CATARROS-TOS

Jarabe de Heroina
(BENZO-CINAMICO)
del Dr. Madariaga.

AGRADABLE y eficaz remedio contra los *catarros* recientes y crónicos, *tos, ronquera, fatiga* y *expectoración* consiguientes, y auxiliar insuperable de los diferentes tratamientos para la curación de la *tuberculosis*, según numerosos testimonios taquitativos.

Frasco, 3 pesetas.—Plaza de la INDEPENDENCIA, número 10, Madrid, y principales farmacias de España.

TUBERCULOSIS

PARAGUAS Los de más confianza, M. de Diego, Pta. del Sol, 13.

CAFE NACIONAL

Toledo, 19. Teléfono 251

Cenas de despedida de año por 3 pesetas. A las 12 en punto de la noche. Obsequio de las clásicas uvas. Todas las cenas encargadas antes de las ocho de la noche tendrán derecho á una copa de Champagne.

CREDITO DEL TRABAJO

SOCIEDAD ANONIMA
Los Madrazo, 20.

Esta Sociedad pone en conocimiento del público que, á partir del 1.° de enero de 1915, las horas de Caja y de negociaciones serán de diez de la mañana á dos de la tarde.

"RIESCO,,

Inauguración en breve de la Exposición de muebles y tapicería en los nuevos locales. BARQUILLO, 32, y FERNANDO VI, 14.

Catarros, asma. Inhalador Caldeiro, 3 ptas.

LOS que tengan **TOS** tomen las **PASTILLAS del Dr. ANDREU** y se curarán. Casi siempre desaparece la tos al concluir la primera caja. Pídanse en las Farmacias

JAQUECAS

DOLOR DE CABEZA SE CALMAN EN EL ACTO

con **Valerolina Monreal,** más eficaz que la antipirina é inofensiva. Una y 3 ptas. caja. Arenal, 2, Martín y Durán y P. Martín.—Sevilla «El Globo», Laraña 4.—Baró, Andreu, Uriach y Rivas.

(118)

Folletón de «La Correspondencia de España»

ENRIQUE DEMESSE

LA VENGADORA

PROHIBIDA LA REPRODUCCION

—Que lo apruebo de corazón. Ved lo que son las cosas: en el Palacio de Justicia se admiran cuando gano mis pleitos; pero podéis creer que en ello no tengo más que un mérito, que consiste en saber elegir clientes como vos.

—Repito que sois un hombre honrado, y me acordaré de cuanto me habéis dicho.

—En ese caso, estamos de acuerdo... Entonces haré saber á mi colega el abogado del señor Angely que he sometido á vuestra aprobación su «ofrecimiento», el cual ha sido aceptado por vos en principio, y que la decisión definitiva se tomará pronto. Vos, entretanto, con la ayuda de vuestra madre, iréis preparando el terreno para hacer saber al señor Menant la última exigencia de su yerno. Y cuando le hayáis casi convencido, llamadme, que entonces intentaré ganar su ánimo por completo.

—Está dicho.

La duquesa se levantó para despedirse.

El señor Pelletier, de pie, la miró con fijeza.

—Entretanto—dijo,—tengo que daros otro consejo todavía. Es el amigo quien os habla—el señor Pelletier insistió sobre esta palabra,—¿lo óis bien? Os recomiendo que os guardéis, durante los días que han de transcurrir hasta que se pronuncie la sentencia de divorcio, de cometer ninguna imprudencia. Vuestro marido ha encargado que vigilen vuestros menores pasos; estad segura de ello. Por lo tanto, tened mucho cuidado de no proporcionarle un arma, de la cual se aprovecharía para explotaros mejor.

La señora de Angely, al oir la advertencia, se turbó, lo que no escapó á la penetrante mirada de su consejero.

El abogado la había hablado como leyendo en su pensamiento. La duquesa, en efecto, estaba pensando con impaciencia en el paso que contaba dar al salir de casa del señor Pelletier, antes de volver á los Parrales.

—Me guardaré. Contad con ello.

—Así lo espero. Y dispensadme que os haya hablado de este modo... ¿Habéis venido sola á París?

—Sí.

—¿Os volvéis en seguida á Tomery?

—Sí.

La duquesa se turbó tan visiblemente, que el señor Pelletier tomó la mano de la joven, y con emoción, fijando bien en ella su escrutadora mirada, le dijo:

—Ahora más que nunca siento no haber podido ir á los Parrales, y con toda el alma deploro que hayáis venido sola á París. Por última vez, os suplico que tengáis prudencia.

Reina respondió con una señal de asentimiento.

El abogado la acompañó hasta la puerta, le estrechó la mano con cariño y le dijo:

—Hasta pronto.

La joven duquesa salió.

El señor Pelletier volvió á sentarse delante de su mesa de despacho. Un pensamiento le perseguía con insistencia.

—Me parece—se dijo—que todos mis esfuerzos van á ser inútiles, porque cuando la fatalidad surge...

*

Reina, una vez fuera de la casa, se sintió aturdida, desfallecida, viéndose forzada á detenerse para serenarse un poco.

La viva claridad del día la deslumbraba; el ruido de la calle la ensordecía, y el ir y venir de los transeuntes, así como el movimiento de los coches, le producía vértigos.

Titubeó un rato, sin saber qué camino tomar; pero al ver el coche de punto que la había llevado á casa del abogado, bruscamente abrió la portezuela, como obedeciendo á una fuerza irresistible que la dominaba, y dijo al cochero:

—Al bulevar Clichy, 70 duplicado.

Se sentía incapaz ya de luchar contra la atracción que experimentaba.

Era preciso á toda costa que viese á Mauricio. Para ella, todo lo demás no significaba nada.

Desde la víspera, todos sus esfuerzos se habían encaminado á aquel fin.

Estaba decidida á no consentir una nueva separación entre Mauricio y ella. ¿La seguiría él amando á su regreso? Si el pintor prescindía de su cariño, la felicidad, que aun creía ella posible, estaba para siempre perdida. ¡No y mil veces no!

El paso que iba á dar le valdría una segunda victoria, porque sabría retenerle... ¿Acaso no le pertenecía ya? ¡Oh, sí, completamente!... Lo que importaba era que Mauricio tuviese la convicción de que ella le amaba también.

Pero de repente recordó los consejos que acababa de recibir de su abogado el señor Pelletier, advirtiéndola que un peligro invisible la amenazaba, y por un momento, medio loca, titubeó y estuvo á punto de dar orden al cochero para que la condujese á la estación de Lyon. Sí; era mejor volver á los Parrales. Allí reflexionaría. Mejor sería esperar, que comprometer su porvenir obrando demasiado de prisa é imprudentemente.

No obstante, no se movió de su asiento; una fuerza superior á su voluntad la empujaba hacia Mauricio. Entretanto, el coche subía la cuesta de Nuestra Señora de Loreto.

¿Cuál sería el peligro que la amenazaba? ¡Temor vano! ¿Quién sabía que había ido á París?

Por lo demás, ¿qué le importaba que el duque la espiase? ¿Qué podía hacer contra ella? El canalla no quería más que su dinero; estaba probado... Pues se lo daría.

Reina sentía gran impaciencia por ver á Mauricio.

Al salir de la calle de La Fontaine, estrecha y oscura, el coche desembocó en la plaza Blanche, pudiéndose admirar su pintoresca decoración: el Molino Rojo, cuya silueta alegre se divisaba á la luz del sol; los cafés, en donde sombras humanas se agitaban en la penumbra, bajo los toldos; á la derecha estaban las tabernas célebres, con sus fachadas pintadas de figuras macabras ó de locos; á la izquierda, la entrada del cementerio, y por encima el Sagrado Corazón.

El vehículo pasó por delante del Molino Rojo, torciendo á la derecha, hacia un paseo, en donde se alineaban cuatro hileras de endebles árboles, medio despojados ya de sus hojas. Aquel sitio estaba casi desierto; tan grande y pesado era el calor que se sentía en aquel momento.

El carruaje se detuvo por fin.

La joven duquesa echó pie á tierra delante de un gran caserón en obra, que estaban empezando á revocar, de dos pisos solamente, cuya fachada se veía toda llena de andamios.

Dicho caserón estaba lleno de estudios de pintores, grandes, altos de techo y con buena luz.

La señora de Angely conocía aquel edificio, porque antes de su matrimonio visitó con su madre el estudio de Mauricio Hardy.

Así es que sin titubear subió las escaleras, deteniéndose en el segundo piso, delante de la puerta de Mauricio.

2009 Ministerio de Cultura

INFORMACIONES DE MADRID

Hace cincuenta años

Noticias de LA CORRESPONDENCIA DE ESPAÑA 31 de diciembre de 1864.

Sus Majestades la Reina y el Rey, acompañados únicamente de un jefe de servicio, recorrieron ayer tarde algunas de las calles más céntricas de esta capital, sin que arredrase á las augustas personas la crudeza del tiempo ni el mal estado del piso, que tan peligroso y expuesto á accidentes desgraciados se presenta en estos días á los habitantes de la corte.

Para las fiestas de Pascuas

VINOS DEL RIVERO

Provincia de Orense.

Vinos finos de mesa marca **Arnoya fino.**

Pídanse en hoteles, fondas y restaurants.

Unicos de dicho punto que se exportan embotellados con marca registrada **Arnoya fino.**

Exportación á todos los países y especialmente á América.

Depósito, Sevilla, 4 y 6.

PARA MAÑANA

Calendario y santoral

Viernes 1.° de enero de 1915.

Sale el Sol á las 7,38.
Se pone á las 16,58.
Sale la Luna á las 10,44.
Se pone á las 22.

SANTORAL.—La Circuncisión del Señor. Santos Almaquio, Magno y Concordio, presbítero mártires; Santos Fulgencio y Faustino, obispos; Odilon y Eugendo, abades, confesores, y Santas Eufrosina, virgen, y Martina, virgen y mártir.

SAN CONCORDIO, mártir.

Entre las muchas reliquias que se conservan en el monasterio de San Pedro de Besalú, en el obispado de Gerona, figura el cuerpo de San Concordio, mártir romano.

Este padeció martirio cerca de Tívoli, por Torento, presidente de la Toscana, el día 1.° de enero del año 150 de Jesucristo.

Pero como en este día se celebra la fiesta de la Circuncisión, se traslada la de San Concordio al día 2.

Sociedad Tranvía del Este de Madrid

A partir del 1.° de enero próximo quedará abierto á la explotación el nuevo tranvía del Puente de la Princesa, estableciéndose un servicio con el núm. 37, desde la Cibeles, esquina al Banco de España, con la siguiente tarifa:

Cibeles-Puente de la Princesa, ó viceversa, 20 céntimos.

Atocha-Puente de la Princesa, ó viceversa, 15 céntimos.

Estación de las Delicias-Puente de la Princesa, ó viceversa, 10 céntimos.

SECCIÓN OFICIAL

LA «GACETA»

Sumario.

PRESIDENCIA.—Real decreto resolviendo el expediente de recurso de queja promovido por la Sala de gobierno de la Audiencia Territorial de Albacete contra el gobernador civil de Murcia.

GOBERNACION.—Ley considerando á la ciudad de Santiago comprendida en la base 7.ª de la de Reformas de los servicios de Correos y Telégrafos de 14 de junio de 1909, en iguales condiciones que las ciudades de Linares y Manresa, para la construcción de un edificio destinado á los servicios de Correos y Telégrafos.

—Real decreto concediendo honores de jefe de Administración civil, libre de gastos, en el acto de su jubilación, á D. Manuel Moral y Moral, subdirector de Sección del Cuerpo de Telégrafos.

—Real orden aprobando la propuesta formulada por el Instituto de Reformas Sociales de aumento de subvención á las entidades constructoras de Casas baratas que se mencionan.

HACIENDA.—Ley rectificada concediendo al actual presupuesto de gastos del ministerio de Marina los suplementos de crédito que se mencionan.

—Real decreto disponiendo se adicione el párrafo que se publica al artículo 14 del Reglamento definitivo para la administración y cobranza de la contribución sobre las utilidades de la riqueza mobiliaria de 18 de septiembre de 1908.

—Otros fijando en las cantidades que se indican el capital que ha de servir de base para la liquidación de cuota que corresponde exigir por contribución mínima en el ejercicio de 1912 sobre las utilidades de la riqueza mobiliaria á la entidad belga Real Compañía Asturiana de Minas y entidad alemana Gasverk.

—Real orden dictando reglas relativas á la forma en que han de continuar prestando sus servicios el personal administrativo y de profesores mercantiles dependientes de este ministerio.

GUERRA.—Real decreto concediendo indulto de la pena de muerte impuesta al soldado voluntario del regimiento Infantería de San Fernando, núm. 11, Luis Mola Marcos, comutándosela por la inmediata de reclusión militar perpetua.

—Real orden disponiendo se devuelvan á los individuos que figuran en la relación que se publica las cantidades que se mencionan, las cuales ingresaron para reducir el tiempo de su servicio en filas.

MARINA.—Real orden concediendo la cruz de primera clase del Mérito Naval, roja, pensionada, al alférez de navío D. Joaquín Alfonso de Luna.

FOMENTO.—Real orden aprobando la transferencia del ferrocarril secundario, con garantía de interés por el Estado, de Inca, Pollensa, Alcudia y ramal á la Puebla, hecha á favor de la Compañía del ferrocarril del Norte de Mallorca.

INSTRUCCION PUBLICA Y BELLAS ARTES.—Real orden aprobando en su totalidad y por las cantidades que se indican, los presupuestos de material para talleres, formulados por los directores de las Escuelas Industriales de Alcoy y Valencia, de la Industrial y de Artes y Oficios de Valladolid y de las de Artes y Oficios de Coruña, Jerez de la Frontera, Oviedo y Valencia.

—Otra confirmando la de 10 de noviembre próximo pasado, que confirió el Patronato de la fundación creada en Arcos de la Frontera por la Excma. señora marquesa de Campo Ameno al gobernador civil de la provincia de Cádiz.

—Otra declarando que dentro de la primera decena de enero próximo se anunciarán por la Dirección general de Primera enseñanza las oposiciones para la provisión de las plazas de profesores especiales de Educación física, Caligrafía, Francés y Dibujo de las Escuelas Normales de Maestros y Maestras; disponiendo que para la provisión en propiedad de las clases de Religión y Moral envíen, en el término de veinte días, los prelados diocesanos las ternas correspondientes, y dictando las disposiciones oportunas á fin de que puedan darse las mencionadas enseñanzas en las referidas Escuelas hasta que, terminadas las oposiciones y resueltos los concursos, puedan hacerse los nombramientos en propiedad.

—Otra disponiendo que los maestros y maestras que desempeñen en propiedad escuelas de Primera enseñanza y perciban sus haberes del Estado, siendo su sueldo inferior á 625 pesetas anuales, sean ascendidos al disfrute de este haber desde el día 1.° de enero próximo, y que las vacantes que deban proveerse en propiedad en el concurso de ingreso para maestros interinos se anuncien con el sueldo legal de 625 pesetas.

—Otra nombrando fieles contrastes de pesas y medidas de las provincias que se indican á los señores que se mencionan.

VIDA DEPORTIVA

NAUTICA

Copas Wertheim y Astilleros.

Animadísimas se han visto las regatas á vela efectuadas bajo los auspicios y excelente organización del Real Club Marítimo, de Barcelona.

Corrieron juntamente los yates que luchaban por la posesión de las Copas Wertheim y astilleros Cardona. Los yates de fórmula internacional tenían que virar en la boya de la campana, frente al Llobregat, y los de la serie Hispania, en la boya luminosa.

La clasificación de la prueba (tiempo comprendido) fué como sigue:

Copa Wertheim:

1.° *Ilse II*, del Sr. Wertheim, patroneado por el Sr. Millieri, en 1 hora, 20 minutos.

2.° *Ena*, del Sr. Morató, patroneado por el Sr. Amat, en 1 h., 24 m.

3.° *Apache*, de los Sres. Raich y La Riva, patroneado por los mismos, en 1 h., 33. m., 34 segundos.

4.° *Orión*, del Sr. J. Pérez Vahamonde, patroneado por el mismo, en 1 h., 33 m., 5 s.

Merece especial mención, por lo interesante, la lucha habida entre el *Ena* y el *Ilse*.

Copa Cardona:

1.° *Jou-Jou*, del Sr. Miracle; patrón, señor Brú; en 45 minutos, 12 segundos.

2.° *Ratxa* (del Club de Mar), propiedad del Sr. Comella; patrón, Sr. Gasóliba; en 45 m., 28 s.

3.° *Ligero*, del Sr. Bosch y Catarineu (R.); patrón, Sr. González (F.); en 46 m., 36 s.

4.° *Dragonera*, del Sr. Morató; patrón, Sr. Camps (J.).

5.° *Anita*, del Sr. Miró; en 50 m., 58 s.

PEDESTRISMO

La prueba del kilómetro.

En el paseo de Gracia (Barcelona) se ha efectuado por la mañana la segunda prueba del kilómetro, organizada por la sección deportiva Athletic S. C. de la Casa de Familia.

Los corredores tomaron la salida en el cruce de la Gran Vía Diagonal con el paseo de Gracia, siendo la meta de llegada en la calle de Cortes.

Resultó vencedor Mestres, que empleó dos minutos, cuarenta y dos segundos y cuatro quintos; le seguían en orden de tiempo Pons, García, Deix, Romero, Insa, Alonso, Sales, Grau, Devesa y Roca.

El *record* del kilómetro lo posee Prat en dos minutos y cuarenta y dos segundos.

FOOT BALL

Plumstead.—Barcelona.

El tercer partido que han jugado en la Ciudad Condal los del Plumstead, ha sido con el Barcelona, y tan desfavorable para los ingleses como los dos anteriores.

Los del Plumstead han sido derrotados en este último *match* por 4 tantos á cero.

La Prensa de Barcelona, al ocuparse de este equipo, dice que tiene poca categoría para competir con los catalanes.

Los resultados de los tres partidos celebrados dan la razón á los periódicos en esta apreciación, la cual no discutimos por creerla muy en su punto.

ESTE DIARIO NO PERTENECE AL "TRUST"

Asamblea de inspectores de Primera enseñanza

Para cumplir un precepto de su reglamento, se ha reunido en Madrid, durante los días 27, 28 y 29 del actual, la Asamblea general de la Asociación de Inspectores de primera enseñanza.

Terminadas las sesiones de esta Asamblea, una Comisión designada por la misma ha visitado á los señores director general é inspector general de Primera enseñanza, entregándoles una nota con las principales conclusiones que habían sido aprobadas por unanimidad.

Los Sres. Bullón y Herrera Moll recibieron muy afablemente á los asambleistas.

El director general de Primera enseñanza expresó una vez más los buenos deseos que le animan en pro del Cuerpo de Inspectores, añadiendo que la nota entregada, lo mismo que las ideas expuestas por el presidente de la Asociación en su última conferencia del Ateneo, coincidían con sus opiniones respecto á inspección primaria.

El Sr. Bullón terminó encargando á los comisionados que hiciesen presente á todos sus compañeros el agrado con que habían visto que los inspectores asociados empleasen algunos de los días de vacación, cuando el reglamento autoriza para el descanso, en estudiar las cuestiones fundamentales que afectan á la enseñanza y á los funcionarios docentes.

La Comisión salió también muy complacida de las manifestaciones de cordialidad y afecto recibidas del señor inspector general.

Entre las conclusiones votadas por la Asamblea y propuestas al ministerio de Instrucción pública, figuran, entre otras, las siguientes de orden económico y administrativo: igualdad de todos los inspectores en sus derechos, sin distinción alguna de procedencia (oposición, concurso, nombramiento libre, etc.); estabilidad y garantía del principio de inamovilidad; supresión del turno de méritos para los ascensos; igualdad con el Profesorado de las Escuelas Normales en cuanto á condiciones económicas; categoría personal de los inspectores no dependientes del lugar de destino; cuantía de las dietas de visita y manera de justificarlas; consignación suficiente para gastos de oficina, y cumplimiento del art. 65 del real decreto de 5 de mayo de 1913.

Las conclusiones de carácter técnico, que son las más numerosas é importantes, fueron encomendadas á una ponencia para que en un plazo prudencial les dé forma adecuada.

Terminados los trabajos de la Asamblea, la Junta directiva de la Asociación, considerando realizada la obra que se había propuesto, presentó la dimisión con carácter irrevocable, é insistió en ella, no obstante el reiterado deseo manifestado por los asambleistas de confirmarle sus poderes.

En breve se procederá á la elección de nueva Junta en la forma reglamentaria.

Los opositores al Cuerpo de Vigilancia

La Comisión de opositores aprobados sin plaza al Cuerpo de Vigilancia, encargada de gestionar la expectación de destino para todos los que aprobaron sus ejercicios en la reciente convocatoria, les suplica se adhieran por carta á las gestiones de la Comisión, y le presten en la medida de sus posibilidades, y por modesto que sea, el auxilio económico que crean conveniente, para sufragar en parte los gastos que con tal motivo se originan, dirigiéndose al señor presidente, don José María Figueras, en la calle de Quintana, núm. 25, principal, Madrid.

*

Mañana viernes, en la calle de Luzón, á las tres de la tarde, se invita á los aprobados en las oposiciones al Cuerpo de Vigilancia á la reunión que tendrá lugar con objeto de dar cuenta de las gestiones realizadas.—*La Comisión.*

Al Excmo. Sr. Alcalde

Las comidas de Pascua son pesadas, y como gran parte de los madrileños cometerán excesos y los delicados de estómago no se contendrán dentro de los límites de su régimen, haría V. E. un gran bien al vecindario aconsejándole no prescinda en las comidas del **AGUA DE VILLAZA**, y, después de su consejo, nosotros garantizaríamos la excelente digestión y autorizaríamos á todos los vecinos para que comieran sin tasa, con la sola condición de beber

AGUA DE VILLAZA

Comidas del Ave María

En el próximo mes de enero se repartirán las siguientes comidas que costean piadosos congregantes y bienhechores:

Día 1.°—A las once, comida á 40 mujeres pobres, costeada por la señora de Bustamante; á las doce otra á 40 mujeres pobres, costeada por doña Pilar Sáinz de la Maza.

Día 3.—Comida á 40 mujeres pobres, costeada por la Ilma. señora doña María Teresa Moret, viuda de Beruete.

Día 4.—Comida á 40 mujeres pobres, costeada por la señora doña Francisca L. de Carrizosa de Fernández Hontoria.

Día 6.—Comida á 40 mujeres pobres, en sufragio de la señora doña Virginia Vera.

Día 10.—Comida á 40 mujeres pobres, que costea la señorita María Antonia Careaga Muguiro.

Día 11.—Comida á 40 mujeres pobres, que costea la señora doña Casilda Sáiz de López Infante.

Día 12.—Comida á 40 mujeres pobres, costeada por la señora de Fernández Hontoria.

Día 14.—Comida á 40 mujeres pobres, en sufragio de doña Virginia Vera.

Día 17.—Comida reglamentaria á 72 hombres pobres, que costea la Congregación.

Día 19.—Comida á 40 mujeres pobres, costeada por D. Francisco Figueroa.

Día 20.—Comida á 40 mujeres pobres, costeada por la testamentaría de doña Sebastiana Ruiz.

Día 21.—Comida á 40 mujeres pobres, costeada por doña Josefa Jiménez.

Día 23.—Comida á 72 mujeres pobres, que costea nuestro augusto Monarca S. M. el Rey Don Alfonso XIII.

Día 24.—Comida á 72 mujeres pobres, costeada por S. M. la Reina doña Victoria Eugenia, augusta bienhechora.

Día 27.—Comida á 40 mujeres pobres, en sufragio de doña Virginia Vera.

Día 29.—Comida á 40 mujeres pobres, costeada por la señora duquesa de la Conquista.

Día 30.—Comida á 40 mujeres pobres, costeada por la señora condesa del Moral de Calatrava.

Día 31.—Comida á 40 mujeres pobres, costeada por doña Enriqueta Ponchón.

*

La Congregación del Dulce Nombre de María (vulgo Ave María) participa á los señores concursantes á los premios ofrecidos con motivo del III Centenario de la fundación de esta Real Esclavitud, que los trabajos no premiados estarán á disposición de sus autores en el domicilio de la Congregación, Atocha, 14, durante el plazo de tres meses, á partir del 1.° de enero próximo, previa la entrega del oportuno justificante.

GOLFO IRREVERENTE

Esta madrugada, un golfo con una palanqueta arrancó una de las planchas del monumento inaugurado el domingo en el Paseo de Recoletos en honor á Mesonero Romanos.

Cuando se la llevaba, pudo ser detenido por unos guardias, que recuperaron la plancha y pusieron al golfo á disposición del Juzgado de guardia.

Se llama el ladrón Eusebio Burgos Díaz.

LECHE CONDENSADA

Marca «LOS PIRINEOS». GUERNICA

Tan buena como las mejores marcas extranjeras, pero mucho más fresca y más barata. En Casa de C. PRAST y Hermanos, Farmacia de F. GAYOSO y todos Ultramarinos.

TEATRO REAL

«OTELO»

Anoche aplaudió el público del teatro Real, en la interpretación de la famosa obra verdiana, un nuevo Yago, al que el Sr. Segura Tallien dió todo el prestigio artístico que hemos elogiado en este notabilísimo artista en otras obras.

En *el sueño*, que dijo con suma delicadeza, y en otros pasajes de la obra, fué muy alabado el Sr. Segura Tallien. Como actor dió inequívocas pruebas de haber hecho un estudio meditado del personaje, poniendo de manifiesto que es un artista culto, que posee la cualidad de emocionar á sus oyentes.

En unión de la Srta. Fitziu, que estaba bellísima; del Sr. Calleja, muy bien de voz y de escena, y de los Sres. Vittorio y Corts, fué llamado muchas veces á escena al final de todos los actos.

N. R. DE C.

Transportes de mercancías

desde las estaciones férreas de Atocha, Príncipe Pío y Delicias á domicilio.

Agencia Sucursal, calle Tetuán, 13. Teléfono 4.580.

Oficinas auxiliares, estación Atocha. Teléfono 806. Estación Príncipe Pío. Teléf. 801.

El sueldo de los maestros

Por el ministerio de Instrucción pública, y en cumplimiento de la ley de Presupuestos promulgada para el año 1915, se ha dispuesto lo siguiente:

«1.° Los maestros y maestras que desempeñen en propiedad Escuelas nacionales de Primera enseñanza, y que perciban sus haberes con cargo al presupuesto del Estado, teniendo asignado un sueldo inferior al de 625 pesetas anuales, deberán ser ascendidos al disfrute de este haber desde el día 1.° de enero próximo.

2.° En lo sucesivo, las vacantes que deban proveerse en propiedad en el concurso de ingreso para maestros interinos, establecido por las disposiciones vigentes, se anunciarán con el sueldo legal de 625 pesetas.

La Dirección general de Primera enseñanza adoptará las resoluciones que juzgue oportunas para el cumplimiento de esta disposición, de modo que desde 1.° de enero de 1915, el sueldo mínimo legal de los maestros que desempeñen ó vengan á desempeñar en propiedad Escuelas nacionales de Primera enseñanza, no sea inferior á 625 pesetas anuales.»

¿Va usted á Madrid?

No deje de visitar la casa de moda **LA INDIA, Montera, 12.** Casa especial para señoras.

Selecto **chantilly** en pasteles, cajitas y postres.

HELADO DE CHANTILLY

Biscuit glacé y exquisitas cremas americanas heladas. **Cajas Indias**, propias para excursiones, conservan los helados ocho horas (envase gratis).

Nata á la catalana en las típicas hojas.

Leche absolutamente pura. Establo y ganado propio.

Chocolates, pasteles, dulces, bombones, postres, fiambres.

Cervezas, te, licores. Degustación de **Kefir, Joghourt** y **Fosfo-Cacao.**

MONTERA, 12. Teléf. 4.168. «LA INDIA». Teléf. 4.168. MONTERA, 12.

UN ESCRITO

EL REGIMEN TRIBUTARIO

El presidente del Círculo de la Unión Mercantil, Sr. Zurano, ha dirigido al ministro de Hacienda el siguiente escrito:

«Excelentísimo señor: El complicado régimen tributario español, constituído por numerosos reglamentos, y éstos á su vez complementados por una larga serie de disposiciones, que, lejos de aclararlos, los hacen más incomprensibles y confusos, se halla basado, principalmente, en el recelo y la desconfianza; así la Administración española, que no comprende pueda existir un contribuyente que no pretenda defraudarla, da siempre á todas sus disposiciones, más que el carácter de tributarias, el de leyes penales, con todo su temeroso acompañamiento de denuncias, inspecciones, expedientes y fuertes multas.

Encomendado el cumplimiento de las disposiciones tributarias á la caprichosa interpretación de agentes fiscales, faltos de la preparación necesaria para el buen desempeño de su cometido, se entrega totalmente al contribuyente indefenso á merced de los funcionarios fiscales, los que, quizás llevados de un exceso de celo, extreman sus rigores, persiguiendo y acosando á los contribuyentes de buena fe, mientras resultan impotentes contra los verdaderos defraudadores, que, más hábiles, saben burlar la ley, sin incurrir en las responsabilidades que la misma impone.

Dícese que el desconocimiento de la ley no excusa su cumplimiento; pero esto, que tendría razón de ser cuando fuera fácil conocer las leyes, no puede tener justa aplicación en nuestro país, donde los mismos que tienen como profesión la interpretación y aplicación de las leyes, se ven perplejos para distinguir, entre las numerosas existentes, cuáles son las anuladas y cuáles las vigentes, hay que reconocer que no es lícito emplear grandes rigores con las faltas, errores ú omisiones cometidas por los que no pueden estar versados en leyes y procedimientos administrativos, cuando los profesionales del Derecho se encuentran expuestos á iguales equivocaciones.

Entre los defectos propios de nuestros procedimientos administrativos, merece citarse la falta de garantías serias de acierto é imparcialidad, por ser la Administración juez y parte en la formación, tramitación y resolución de los expedientes; la Administración, por medio de sus funcionarios, denuncia los fraudes que presume se cometen contra sus propios intereses; pero la Administración por sí tramita y falla estas denuncias, y hasta en casos de alzada del contribuyente existen casos en los que los mismos funcionarios que informaron y fallaron el primitivo expediente sean los que tramiten, informen y propongan la resolución del recurso en segunda instancia, no siendo, por tanto, extraño que sea el mismo el fallo que se dicte.

Con el mejor propósito, al reformarse el reglamento de procedimientos se estableció una distinción entre el expediente de ocultación y el de defraudación, y aun cuando por este medio se disminuyó la penalidad en el primer caso, se incurrió en el error de obligar al contribuyente á aceptar, sin discusión, como infalible, la opinión de los inspectores, y cuando no, á incurrir en responsabilidades, pagando crecidas multas, después de sufrir las molestias de los interminables procedimientos administrativos.

En bien del Tesoro y del mejor funcionamiento de la Administración, este Círculo de la Unión Mercantil é Industrial considera como de imprescindible necesidad concluir con tales procedimientos. Hay que reorganizar el funcionamiento de la Administración pública sobre la base de la mutua estimación entre los organismos recaudadores y los contribuyentes; á este fin debe establecerse que ningún funcionario del Estado pueda tener participación directa en las multas que se impongan por su gestión; debe determinarse que todo contribuyente que aparezca en descubierto con el Tesoro ó que figure mal matriculado, sea invitado á tributar cual corresponda, dándole un plazo prudencial para que, sin penalidad alguna, formule su declaración; pero entendiéndose siempre que, cumplido este requisito, si se hallase en desacuerdo con el inspector, podrá recurrir en forma, sin ulteriores responsabilidades.

Creemos asimismo que debe suprimirse el actual procedimiento del interminable expediente para sustituirlo por el sumarísimo de Juntas administrativas, constituídas en forma que tengan las necesarias garantías de imparcialidad y que las actas de visita y comprobación deben contener la reseña detallada de los fundamentos de las mismas, y cuando se trate del ejercicio del comercio ó de la industria se deben especificar los artículos que se expenden ó los elementos de trabajo existentes en el local, correspondiendo al inspector informar sobre los hechos, pero sin determinar clasificación, por ser ésta función reservada al jefe administrativo y á la Junta.

Tales son, excelentísimo señor, los deseos y aspiraciones de las clases mercantiles é industriales de esta capital, con las que coinciden las opiniones de las demás provincias, que, condensadas por la representación del Círculo de la Unión Mercantil é Industrial de Madrid, elevamos á V. E., suplicándole tenga á bien disponer lo que proceda para que las manifestaciones precedentes puedan ser convertidas en disposiciones legales, dando á los procedimientos administrativos de inspección y comprobación aquellas garantías que demandan el interés de la Hacienda y la tranquilidad de los contribuyentes.

Dios guarde á V. E. muchos años.—Madrid, 27 de diciembre de 1914.»

Agua de Solares

Combate eficazmente la hiperclorhidria.

2009 Ministerio de Cultura

EJÉRCITO Y ARMADA

ASUNTOS DE GUERRA

Residencia.

Se autoriza al general de brigada D. José Donat y Mora para que fije su residencia en Valencia en la situación de cuartel.

Supernumerario.

Concedióse la situación de supernumerario, sin sueldo, al auxiliar de segunda de Intendencia D. Rafael Bon Beltrán.

Retiros.

Les fué concedido el retiro á los señores siguientes:

Teniente coronel D. Miguel Monche y Ríos, subinspector farmacéutico de segunda clase D. Juan Revilla Sisi, coronel de Caballería D. Vicente Lobo Malfrito y teniente coronel de la misma Arma, pero de la escala de reserva, D. Román Navarro García.

También se le concedió el retiro, para Segovia, al archivero tercero de Oficinas Militares D. Juan Puertas Hernández; para Aroche (Huelva), al primer teniente de Carabineros (E. R.) D. Manuel González de la Cruz, y para Santoña, al oficial del mismo Cuerpo, empleo y escala D. Emilio Asensio Campe.

Vuelta á activo.

Concedióse la vuelta al servicio activo al músico mayor D. Braulio Uralde.

Pase á Inválidos.

Se concedió el ingreso en el Cuerpo de Inválidos al primer teniente de la Guardia Civil (E. R.) D. Anicoto Gómez y Gómez.

Destino.

Ha sido destinado en comisión á la Comandancia de Melilla, durante el período de instrucción de los reclutas que se han de incorporar, á los segundos tenientes de Artillería (E. R.) D. José Bermúdez y D. Angel Monteno.

ASUNTOS DE MARINA

Escuela de Ingenieros.

Fué nombrado director de la Escuela de Ingenieros y maquinistas de la Armada el coronel de Ingenieros navales D. José Galvache.

Oficiales hidrográficos.

Declaráronse aptos para desempeñar destinos de oficiales hidrográficos el capitán de corbeta D. José Luis Coloma y los tenientes de navío D. Luis Cebreiro y D. Joaquín Cervera.

Concurso de un libro.

Hoy se publicarán en el *Diario Oficial* las bases de un concurso para la redacción de un libro que se titula *Manual del marinero electricista.*

Baja.

Se dispuso la baja por retiro del contramaestre de puerto D. Andrés Manso.

Orden militar de San Fernando.

Al cabo de mar, hoy segundo contramaestre Juan Antonio Blanco se le concedió la cruz de primera de la Orden militar de San Fernando.

Eventualidades.

Nombróse para eventualidades del servicio en el Apostadero de Cádiz al teniente de navío D. Claudio Lago de Lauzás.

Ayudante.

Se nombró ayudante del almirante D. José Pidal, recientemente nombrado jefe de la jurisdicción de Marina en la corte, al teniente de navío D. José Ferrer.

Destinos de embarco.

Embarcan en el acorazado *España* el teniente de navío D. Juan Viniegra y el alférez de navío D. Manuel de Flores.

Licencia.

Le fué concedida licencia al teniente de navío D. Gabriel Rodríguez.

Mando.

Nombróse jefe de la estación torpedista del Apostadero de Cartagena al capitán de corbeta D. Eduardo Verdia.

AGUA DE VILLAZA

UNICA PARA MESA, infalible para las afecciones de estómago é intestinos.

GRAN MUNDO

Los Reyes en el estudio de Benedito.

SS. MM. Don Alfonso y doña Victoria honraron anteayer por la tarde con su visita el estudio del insigne pintor Manuel Benedito.

Como dijimos en anterior crónica, Benedito están pintando ahora un admirable cuadro de grandes dimensiones, en el cual están, reunidos en augusto consorcio, los Infantes, aún sin terminar, pero está bastante adelantado, y al retrato del Príncipe de Asturias poco le falta para que esté terminado.

Forman los Infantes un grupo artístico en extremo, en el cual la hechura y la composición quedan á igual altura, habiendo aportado á aquel lienzo el gran artista todas las cualidades de técnica, de gusto exquisito y de maestría que han llamado la atención del público sobre sus obras desde hace algunos años.

Después de felicitar al eminente maestro por su nueva obra y decirle que los Infantes vendrían al estudio para facilitar su difícil tarea, Sus Majestades admiraron otros de los lienzos que enriquecen tan hermoso caudal artístico, llamando particularmente su atención el retrato magistral de S. A. la Infanta doña Isabel, el de la madre del artista, que es uno de los más prestigiosos que ha pintado, por la sencillez de su ejecución y la vida que ha sabido comunicarle; el de la señora de Laiglesia (D. Eduardo), modelo cuya extraordinaria belleza es difícil de interpretar; la señorita de Gómez de la Lama, que figuró en el último Salón de París, donde fué tan admirado; las sobrinas del artista y damas con la clásica mantilla española.

Pastora Imperio, á cuyos retratos dedicamos particular atención en anterior artículo sobre las obras de Benedito, gustó en extremo á los regios visitantes por su extraordinaria arrogancia y vida y admirable colorido.

Mucho gustaron también los retratos de gitanas y los estudios variados, así como la magnífica montería.

Sus Majestades colmaron de elogios y de amabilidades á Manuel Benedito, saliendo altamente complacidos de su visita al estudio del gran maestro.

Noticias varias.

Han regresado á la corte el agregado militar de la Embajada de Francia y Mme. Tillion.

—D. José de Maycas y Meer y doña María Cristina Macías y Ramírez han ofrecido su casa á sus amistades, participando sus respectivos padres su efectuado enlace.

—Prometen estar muy concurridas por la alta sociedad las cenas que hoy se celebrarán en el Ritz y en el Palace para el Año Nuevo.

MADRIZZY.

CASA REAL

S. M. el Rey, con su ayudante Sr. Guiao, fué á visitar al Sr. Dato, honrando por vez primera con su presencia aquella casa.

Halló al jefe del Gobierno levantado, pero aún con asomos ligeros de fiebre.

Conversó el Monarca con él durante una media hora.

S. M. la Reina doña Victoria recibió en audiencia á la señora duquesa viuda de Canalejas, al ex ministro marqués de Vadillo con su señora é hija, y á la marquesa de O'Gavan.

Duespués de visitar al Sr. Dato, recibió S. M. el Rey en audiencia al duque de Granada, al senador D. Eduardo Gullón, al agregado militar de Alemania, al embajador en París, señor marqués del Muni y al barón de Casadavalillos, recién venido de Larache.

Se dice que el día de Reyes, por razón de luto, ni habrá capilla, ni recepción militar.

Jules Bois, en Madrid

De regreso de un viaje de estudio por nuestras provincias ha llegado á Madrid el eminente literato Jules Bois.

El nombre de nuestro ilustre huésped es harto conocido en nuestros círculos literarios y aun entre nuestros cultos lectores, para que tratemos de hacer su presentación.

Nos limitaremos á recordar el fuerte sello de originalidad y de elevación estética que en la copiosa literatura francesa tiene la obra de Jules Bois.

Novelista acerbo y punzante, dramaturgo de intensa fuerza emotiva, poeta de altísima inspiración, el autor de *Les Furies* es también un humanista profundamente versado en la antigüedad helénica, que ha sabido trazar en sus obras admirables cuadros espirituales y plásticos de aquellos tiempos remotos.

Las acotaciones que puso á *Les Furies* constituyen todo un tratado de hermenéutica, de usos y costumbres, al par que un prodigioso cuadro del ambiente sentimental y heroico de la civilización micena.

Jules Bois se propone permanecer algún tiempo entre nosotros, y es probable que dé alguna conferencia en el Ateneo.

Seguramente nuestros literatos sabrán festejar como se merece la presencia entre nosotros de tan alto y universal prestigio literario.

De gran novedad y poco precio son los objetos para regalos, propios para estos días, que presenta la Casa **HERCE, CARMEN, 5.** Bonita colección de calendarios y Christmas ingleses.

BOLSA DE MADRID

FONDOS PUBLICOS	Día 29	Día 30
4 por 100 perpetuo interior.		
Serie F de 50.000 ptas. nominales. ..	72 50	72 80
» E de 25.000 » » ..	73 10	73 00
» D de 12.500 » » ..	74 50	74 90
» C de 5.000 » » ..	77 25	77 25
» B de 2.500 » » ..	78 25	78 75
» A de 500 » » ..	79 60	79 75
» G y H, de 100 y 200.....	77 00	77 00
En diferentes series.....	00 00	00 00
Fin corriente.....	00 00	00 00
Fin próximo.....	00 00	72 90
4 por 100 amortizable.		
Serie E de 25.000 ptas. nominales. ..	00 00	00 00
» D de 12.500 » » ..	00 00	85 00
» C de 5.000 » » ..	86 00	86 50
» B de 2.500 » » ..	86 00	00 00
» A de 500 » » ..	86 00	86 50
En diferentes series.....	00 00	86 50
5 por 100 amortizable.		
Serie F de 50.000 ptas. nominales. ..	94 00	00 00
» E de 25.000 » » ..	94 50	94 00
» D de 12.500 » » ..	94 50	94 25
» C de 5.000 » » ..	96 00	95 50
» B de 2.500 » » ..	96 50	96 50
» A de 500 » » ..	96 50	96 00
En diferentes series.....	00 00	00 00
Obligaciones del Tesoro.....	101 00	101 10
Cédulas del Hipotecario.....	91 60	94 25
Ayuntamiento de Madrid.		
Emp. 1868. Obligaciones 100 ptas....	77 00	00 00
Idem por resultas.....	00 00	00 00
Idem expropiaciones interior.....	00 00	00 00
Idem íd. en el ensanche.....	00 00	92 00
Idem Deuda y Obras Villa Madrid...	00 00	00 00
Bancos y Sociedades.		
Acciones Banco de España.....	467 00	455 50
Compañía Arrendataria Tabacos....	278 00	269 00
Banco Hipotecario España.....	198 50	198 50
Idem Hispano-Americano.....	00 00	00 00
Idem Español de Crédito.....	000 00	000 00
Idem Español del Río de la Plata...	258 00	257 00
Idem Central Mejicano.....	70 00	70 00
Unión Española Explosivos.....	205 50	800 00
Acciones M. Z. A.....	350 25	349 00
Idem Norte de España.....	340 25	340 00
S. G. Azucrera, acs. preferentes....	85 50	80 00
Idem ordinarias.....	00 00	00 00
Idem Obligaciones amortizables....	00 00	70 75
Francos.....	104 50	101 00
Libras.....	25 27	25 40
Después de la hora oficial, en el cerro últimos cambios.		
4 por 100 interior, fin de mes.....	00 00	00 00
Idem próximo.....	00 00	00 00
Cambio más alto, fin de mes.....	00 00	00 00
Idem más bajo.....	00 00	00 00
Cambio más alto de próximo.....	00 00	00 00
Idem más bajo.....	00 00	00 00
Por la mañana en el Banco.		
Ultimos cambios.....	00 00	00 00

ULTIMAS NOTICIAS

EL CONFLICTO EUROPEO

Pensamientos alemanes

Recogidos por el «Lokal Anzeiger».

BASILEA, 30. En el último número del «Lokal Anzeiger», de Berlín, recibido en esta población, son publicados los siguientes pensamientos de personalidades militares alemanas:

«Uno para todos y todos para uno. He aquí la fórmula de la potencia alemana. Si tenemos fe en Dios, Alemania triunfará.—General Moltke.»

«La fuerza germana reside en el esfuerzo combinado de todos.—Archiduque Federico.»

«Tengo fe en la justicia eterna y en la potencia del pueblo alemán.—General Falkenheim, ministro de la Guerra.»

«El espíritu de concordia y el amor, la fidelidad al Kaiser y al Imperio y el temor de Dios mantendrán nuestro ideal y nos guiarán, como soles preciosos, á la victoria final de nuestras armas.—Feldmariscal von Hinsdenburg.»

«Ni frases ni deseos, sino voluntad y trabajo.—Príncipe Ruprecht de Baviera.»

«Resistir.—Von Kluck.»

«Sangre fría y resistir.—El Kronprinz.»

Los serbios

Un combate.

NISH, 29. (Recibido el 31.) Después de la ocupación de Belgrado sólo ha habido un combate entre austriacos y serbios.

Los primeros quisieron ocupar la isla de Skenanfka, ocupada por los segundos.

Siete grandes lanchas, cargadas de soldados, se aproximaron á ella.

Los serbios rompieron el fuego, echando á pique algunas de las lanchas, y rechazaron el desembarco.

Una visita.

NISH, 29. (Recibido el 31.) El Príncipe heredero, Alejandro, ha visitado á los jefes y oficiales austriacos prisioneros.

Preguntóles si les trataban bien, y ellos contestaron que sí.

Se mostraron muy agradecidos por la visita del Príncipe.

El combate de Steinbach

En la Alta Alsacia.

BASILEA, 30. He aquí algunos detalles nuevos del combate de Steinbach, en la Alta Alsacia.

Los alemanes realizaron una rápida concentración de fuerzas y atacaron á los franceses que ocupaban algunas alturas cerca de dicho pueblo.

La lucha fué encarnizada y larga.

Los franceses evacuaron una de las alturas, dejando abandonada una batería.

Cuando los alemanes estaban enganchando á los cañones de la misma sus caballos para llevárselos, los franceses rompieron un fuego espantoso sobre ellos desde las alturas inmediatas.

Cayeron en pocos instantes más de 1.200 alemanes.

Así acabó la lucha. Los alemanes quedáronse en la altura conquistada y los franceses siguieron en las restantes.

En días sucesivos, los franceses recobraron la posición que perdieran.

La lucha en Polonia

Los alemanes rechazados.

PETROGRADO, 29. Recíbense detalles de un encarnizado combate librado el 26 de diciembre en la región comprendida entre el Vistula y Novo-Korchin, entre las fuerzas rusas y las austroalemanas.

Estas últimas habían tomado la ofensiva con gran vigor, y lograron atravesar el Nida, afluente del Vístula, apoderándose de una serie de aldeas.

Pero el día 26 por la tarde, los rusos, haciendo un esfuerzo irresistible, lograron recuperar esas aldeas, rechazando á los alemanes más allá del Nida.

Los alemanes dejaron en poder de los rusos 3.500 prisioneros.

La batalla del Bzura.

LONDRES, 30. El corresponsal del *Daily Telegraph* comunica á su periódico que la batalla del Bzura continúa con encarnizamiento inaudito.

Los alemanes luchan desde hace cuatro días para forzar el ángulo formado por el Bzura, el Ravka y el Pilitza.

Día y noche, las cargas se suceden sin éxito.

Los pontones que echaron sobre el río Bzura para pasar á la otra orilla, han sido deshechos por la artillería rusa.

En ambas orillas del río, los beligerantes han construído trincheras, desde las cuales luchan noche y día.

En el Sur de Sochactzeb, los rusos dejaron á 15.000 alemanes que llegasen hasta la orilla derecha del río.

Luego cayeron sobre ellos, atacándolos por tres partes á la vez.

Las tropas alemanas lucharon con desesperación; pero fueron vencidas, y los rusos les hicieron 8.000 prisioneros.

La situación de Varsovia.

LONDRES, 30. El corresponsal del *New York Herald* en Petrogrado envía á su periódico una información sobre el estado de defensa en que se halla Varsovia.

Según dicho corresponsal, no tendría nada de extraordinario que los alemanes tuvieran que renunciar, al menos por ahora, á su tentativa de tomar Varsovia.

El Gran Duque Nicolás y el general Rouwky están, al parecer, muy satisfechos de la situación militar en Polonia, y, sin duda, no lo estarían si no contasen con fuerzas suficientes.

La construcción de nuevas obras de defensa para fortificar Varsovia más de lo que estaba, ha terminado ya.

Por otra parte, el ejército austriaco, aunque gran número de sus regimientos se hallan bajo el mando de oficiales alemanes, puede darse como no existente, pues los soldados austriacos se rinden por miles á los rusos.

Por todo esto, se considera bien guardada á Varsovia de los ataques alemanes.

El avance ruso en Galitzia.

El mismo corresponsal afirma que los rusos están avanzando continuamente en Galitzia.

La línea austroalemana, que va del Bzura á Tomaszow, se hace más maleable en este sitio, que es el punto de unión entre austriacos y alemanes.

Estos últimos sostienen aún á sus aliados sobre la orilla derecha del Pilitza; pero más abajo, donde los austriacos están solos, su retirada se hace cada vez más sensible.

Rechazados del Nida y perseguidos, los austriacos dejan al descubierto Cracovia por la parte del Norte, y los rusos avanzan hacia ella.

En el Sur, Limanova y New-Sandek no tardarán en caer en manos de los rusos.

El ejército ruso tiene libre el camino hacia el Sur, y los habitantes de Cracovia no tardarán mucho en oír el estampido de los cañones moscovitas.

Actualmente, la ofensiva austriaca ha fracasado en los Cárpatos; la llanura húngara está amenazada de invasión.

Los rusos ocupan las alturas de Dukla.

Se puede decir que Austria está jugándose su última carta, y parece en camino de perderla.

Congreso nacional indio

Fidelidad á Inglaterra.

LONDRES, 30. Dicen de Madras que ayer se abrió el Congreso Nacional indio, Asamblea no oficial, pero representativa de una sección importante de la opinión india, que se reune todos los años para criticar libremente la política del Gobierno.

El presidente decano, sir Subramaniya Iver, en el discurso de apertura dijo:

«Estoy seguro que lo que haremos y diremos en esta reunión demostrará ampliamente que entre los súbditos indios de S. M. ningunos le serán más leales que nosotros, los representantes de la clase india ilustrada. Ninguno dirigirá más fervientes ruegos al Todopoderoso por el éxito de los aliados.»

El presidente efectivo, sir Bhupendra Nath Bosu, dijo:

«No es este el momento de discutir las cuestiones que pudieran dividir la opinión.

Debemos ofrecer al mundo el espectáculo de un Imperio unido.»

El Congreso aprobó después, en medio de manifestaciones entusiastas, un voto exponiendo la lealtad de las Indias hacia su Emperador Rey y su fidelidad inquebrantable respecto á la Gran Bretaña.

Protegiendo los derechos americanos

Declaración precisa.

WASHINGTON, 30. Los Estados Unidos, como ya se sabe, pidieron á la Gran Bretaña una rápida mejorá en el trato dado al comercio americano por la flota inglesa.

La Representación tiene un espíritu de conciliación; pero en razón al descontento provocado por los perjuicios causados á numerosas industrias americanas, ha obligado al Gobierno á pedir una declaración precisa, á fin de tomar todas las medidas necesarias para proteger los derechos americanos.

Los Estados Unidos reconocen á los beligerantes el derecho de visita; pero los expedidores neutrales no deben sufrir estos perjuicios sólo por simples sospechas.

Los beligerantes deberán justificar su intervención.

Varias noticias

Ardid descubierto.

BUCAREST, 30. Los aduaneros rumanos han decomisado en la estación fronteriza de Predeal 90 vagones cisternas de petróleo que iban á ser enviados á Hungría.

Resultó que contenían un 65 por 100 de esencia para automóviles, artículo declarado contrabando de guerra.

Premio concedido.

PARIS, 30. La Sociedad de Hombres de Letras ha concedido el premio del Presidente de la República al célebre dibujante alsaciano *Hansi.*

No quieren niños.

PARIS, 30. Han sido enviados á sus casas varios niños que peleaban como voluntarios en las filas francesas.

Uno de ellos, apellidado Martel, era ya sargento, aunque sólo tiene trece años.

Otros eran zuavos, de trece á quince.

Treinta y cinco mil vigilantes.

AMSTERDAM, 30. Los alemanes han dedicado 35.000 hombres á la vigilancia de la frontera belgaholandesa.

Tienen órdenes de hacer fuego contra quien quiera penetrar en Holanda.

La otra noche mataron á un belga por dicho motivo.

Submarino alemán.

AMSTERDAM, 30. Comunican de Flessinga que ha sido visto en el límite jurisdiccional de las aguas holandesas un submarino alemán de 800 toneladas.

Los turcos

Las tropas de Siria

La nueva organización.

EL CAIRO, 29. El periódico «L'Ahram» dice lo siguiente:

«Turquía sostenía en Siria tres Cuerpos de ejército en doble línea; cada una tiene distinto número de hombres que la otra.

Los Cuerpos de la primera línea se componían de un efectivo de 40.000 soldados, ó sean 120.000 para los tres.

La segunda línea constaba de 30.000 hombres por Cuerpo de ejército, ó sean 90.000 para los tres.

De este modo, el total de hombres es de 210.000 soldados para ambas líneas en Siria.

Turquía había ya retirado antes de la guerra un Cuerpo de ejército de la primera línea para enviarla á Andrinópolis, de donde fué movilizado poco después á Trebisonda.

Más recientemente otro Cuerpo de ejército fué igualmente retirado y transportado á Armenia.

Deberían, pues, quedar en Siria 130.000 hombres, 40.000 en primera línea y 90.000 en la segunda.

En cuanto á las tropas de la Mesopotamia, están completamente desincorporadas de las de Siria.

Antes de ser organizadas por Nazim pachá se elevaban á 8.000 ó 10.000 hombres; fué elevada esta cifra á 25.000 después de la organización independientes del destacamento afecto á la defensa de Basora.»

Complot descubierto

Contra el Comité de Jóvenes turcos.

PARIS, 30. «Le Temps» recibe la siguiente información de Dedeagatch:

«Unos agentes de la Policía secreta alemana acaban de descubrir en Constantinopla los hilos de un nuevo complot revolucionario, que tenía por objeto dar muerte á Enver pachá, derribar el Comité de los Jóvenes turcos, apresar á los alemanes y restaurar el régimen liberal de descentralización del Príncipe Sabah Eddine.

La mayor parte de los revolucionarios eran oficiales declarados en situación de reserva forzosa el año pasado por Enver pachá, bajo pretexto de incapacidad demostrada en la guerra balkánica; pero, en realidad, porque eran adversarios de la política de los Jóvenes turcos.

Tenían sus reuniones en el gineceo, lugar muy reservado de un konak abandonado en Belkos, en la ribera asiática del Bósforo.

Los alemanes dicen que los ingleses trabajan activamente en Constantinopla, por medio de agentes pagados regiamente, para fomentar una revolución contra los Jóvenes turcos y contra la influencia alemana, con el fin de dirigir á Turquía hacia la Triple Entente y evitar así que los rusos tengan que bajar hacia los Estrechos.

Cualquiera que sea lo que ocurra, la situación de los alemanes en Turquía está muy lejos de ser halagüeña. Han surgido disentimientos hondos entre Enver pachá y Liman von Sanders sobre la cuestión de la expedición contra el Egipto, hasta tal punto, que Alemania ha enviado al amigo particular de los turcos von der Goltz pachá para apoyar las pretensiones alemanas.

El Ejército no quiere á los oficiales alemanes por sus maneras altaneras y despreciativas y por la facilidad con que exponen á los soldados á la muerte.

Se han encontrado en el campo de batalla en Erzerum algunos oficiales alemanes heridos por la espalda, probablemente por oficiales y soldados turcos.

La idea general es que se está ante graves acontecimientos, y que la revolución contra el régimen de los Jóvenes turcos y los alemanes estallará de un momento á otro que se espera al menos.»

Movimientos de tropas.

ATENAS, 30. Según dicen de Salónica las tropas turcas que habían sido concentradas en Andrinópolis han sido llevadas á la línea Constantinopla-Galípoli.

El material de ferrocarriles acumulado en la Tracia fué retirado también de la misma.

Matanzas.

ATENAS, 30. Por cartas llegadas de Armenia, se ha sabido que los turcos han realizado grandes matanzas de armenios en la región de Van, apenas los rusos se aproximaron á ella.

SERVICIO DE RADIOGRAMAS

De Inglaterra y Francia

Primera parte del radiograma oficial del Gobierno británico á sus representantes en todos los países, enviado desde Carnarvon el día 31.

El comunicado oficial francés dice que los aliados han progresado en Bélgica y en la región de Nieuport.

Los alemanes han bombardeado Saint-Georges con alguna violencia.

Los aliados adelantan en las Argonas, cerca de Fort de París.

En la Alta Alsacia, los franceses refuerzan las posiciones últimamente tomadas.

Fué acallado el fuego de una batería de ametralladoras alemanas, que bombardeaban Anspach-le-Haut.

El Estado Mayor ruso comunica que los alemanes han evacuado la orilla derecha del río Bzura.

En el centro del frente, los rusos asaltaron las posiciones alemanas de Inowlodz, apoderándose de tres cañones.

En la región del Nida inferior, los rusos tomaron por asalto algunas poblaciones capturaron á 40 oficiales austriacos, 1.700 soldados y tres cañones.

En la Galitzia occidental, los rusos hicieron retroceder á los alemanes, apoderándose de varios cañones y ametralladoras.

En la segunda quincena de diciembre, los rusos han hecho 50.000 prisioneros austriacos.

La Prensa americana compara la brillante acción de la escuadra británica en Cuxhaven con el brutal asalto de los alemanes sobre las pacíficas ciudades de Scarborough, etcétera.

En los últimos quince días, el Banco de Inglaterra ha recibido del Extranjero libras esterlinas 2.814.000, siendo ahora el total del oro y de las otras monedas acuñadas, libras 30.378.404.

2009 Ministerio de Cultura

De Alemania y Austria

NORDEICH, 31. (A las 9,30 del día.)

Viena. (Oficial.) — Las tropas austriacas han renovado sus ataques en los Cárpatos, al Norte del desfiladero de Uszick, apoderándose de varias alturas al Norte del desfiladero de Lurpkow.

De este modo ha sido contenido el avance de los rusos.

Más al Oeste se han presentado éstos con contingentes menos numerosos.

Los ataques rusos, en ciertos parajes, al Norte de Gorlice. al Nordeste de Zakliezyn y á orillas del río Nida inferior, han fracasado, sufriendo el enemigo grandes bajas.

Las tropas aliadas austrogermanas han progresado bastante en la región situada al Este y al Sudeste de Tomaszow.

Reina tranquilidad en la región balkánica, fronteriza con Serbia.

Los montenegrinos han atacado de noche á los alemanes en Gatti, Atovac y Lastva, y fueron rechazados en Trebinje.

Londres.—El embajador japonés ha dicho al representante de la Agencia Reuter que carece de fundamento el rumor de que Rusia ceda al Japón su parte sobre la isla Sachalin, á cambio de trenes de artillería pesada.

Viena.—Una batería rusa transmitió á la fortaleza de Przemysl la siguiente felicitación:

«Con ocasión de la fiesta de Navidad, deseamos cordialmente á todos los valientes defensores de la fortaleza una fiesta tranquila y alegre de Navidad. Que Dios os dé todo cuanto deseáis. Esto es lo que os desean sinceramente los oficiales y soldados que componen la quinta batería del 10.° de artillería rusa.»

Londres.—Las autoridades militares y marítimas llaman la atención de los transeuntes sobre el peligro que entraña el andar por las calles, ya que balas disparadas desde aviones ó desde cañones protegiendo á la ciudad de Londres, ponen en peligro la vida de los transeuntes. Se les da, pues, el consejo de refugiarse, en caso de alarma, en las bodegas ó en los subterráneos.

JEBA Pastillas antiácidas «Jeba», Alcobilla. Infalibles para la curación del estómago é intestinos. Venta Droguerías y Farmacias.

EXPRESOS SUPRIMIDOS

Mientras dure la interrupción del servicio en la línea de Madrid á Zaragoza, en la que los viajeros y sus equipajes hacen transbordo en el lugar de la cortadura, situado entre las estaciones de Morata y Ricla, se suprimirán, á partir de hoy 31, en todo su recorrido entre Madrid y Barcelona, los trenes expresos nocturnos que salen de Madrid á las 18,50 y llegan á Madrid á las 10,15.

Es decir, que hoy será el primer día en que no salgan de Madrid y Barcelona los trenes referidos.

Omnibus y berlinas

La Sociedad Anónima de Omnibus de Madrid presta los servicios de ómnibus y berlinas para las estaciones férreas en condiciones ...rables.

...pedidos, en los despachos centrales de ... de Alcalá, 12 moderno, y Mayor, 32.

Teléfono 808.

LOS TEATROS

...ILLAS

Princesa.—Mañana, festividad de Año Nuevo, á las cinco de la tarde, se verificará la primera representación en esta temporada del admirable drama en tres actos, original de Jacinto Benavente, titulado *La malquerida*.

En la memoria de todos los españoles está vivo el recuerdo del grandioso éxito alcanzado por esta obra, y buena prueba de ello es el gran número de personas que se han ...ado á la Empresa deseosas de saber la fecha en que había de ponerse en escena. ... pues, es de esperar que la función del jueves por la tarde sea un acontecimiento teatral digno por su importancia artística de ... otro que se destaca en los anales de la dramática española contemporánea por el estreno de *La malquerida*.

Comedia. — Mañana, día de Año Nuevo, á las cinco de la tarde, se representará el juguete cómico nuevo de éxito inmenso *El tren rápido*.

El sábado *El tren rápido*.

Zarzuela.—Hoy jueves, por la tarde, á las ... y media, como todos los jueves, se ... en este teatro una gran función extraordinaria popular, á precios populares, poniéndose en escena *Gigantes y cabezudos*, *Los cadetes de la Reina* (que cantará Sagi-Barba) y *El Príncipe bohemio*.

Y sentado que estos jueves extraordinarios son en la Zarzuela punto de cita de la buena sociedad madrileña, no es aventurado asegurar para hoy un lleno absoluto en el teatro de la calle de Jovellanos.

Por la noche, á las diez y cuarto, se representará la extraordinariamente aplaudida zarzuela *Salambó*.

Apolo.—Hoy jueves, á las seis de la tarde, sección doble, se verificará en este teatro el 13.° vermút de gran moda, poniéndose en escena las dos obras últimamente estrenadas, cuyos títulos son *Aventuras de Max y Mino ó ¡Qué tontos son los sabios!* y *La tabla de salvación*.

Por la noche se verificarán dos secciones sencillas, representándose, á las diez y cuarto, *El amigo Melquiades*, y á las once y tres cuartos *Il cavaliere di Narunkestunkesberg*.

Mañana, festividad de Año Nuevo, dos secciones dobles por la tarde. La primera á las cuatro en punto, representándose las dos obras nuevas *Aventuras de Max y Mino ó ¡Qué tontos son los sabios!* y *La tabla de salvación*, y á las seis y cuarto la popular zarzuela *Los sobrinos del capitán Grant*.

Price.—Mañana, á las cuatro y tres cuartos de la tarde y diez menos cuarto de la noche, se celebrarán en este teatro dos grandes funciones, poniéndose en escena la obra de éxito colosal, en cuatro actos, titulada *La Mano Gris*, que tan enorme expectación ha despertado en el público madrileño por la magnificencia de su presentación y el ingenio y novedad de sus sorpresas escénicas. El notabilísimo primer actor Sr. Caralt desempeñará el papel de protagonista.

Cervantes.—Mañana, día de Año Nuevo, á las cuatro y media de la tarde, se representará la aplaudida comedia en dos actos *El pajarito* y el graciosísimo disparate cómico en dos actos, el segundo dividido en dos cuadros, con ilustraciones musicales, original de los Sres. García Alvarez, Muñoz Seca y Pérez Fernández, titulado *Fúcar XXI*.

Todas las noches, á las diez y media, en sección doble, *Fúcar XXI*, el mayor éxito de risa de la presente temporada.

CINES Y VARIETÉS

GRAN TEATRO MAÑANA ESTRENO

Hoy, grandiosos estrenos

EL DUENDE EN CASA DEL PROFESOR

Interesantísima novela policíaca

GLORIA TRAGICA

MI REBAÑO

Exclusivas de esta Empresa

Palcos, 4 ptas.—Butaca, 0,50.—General, 0,20

SUCESOS DEL DIA

Los médicos de guardia de las Casas de Socorro han prestado durante las últimas veinticuatro horas, además de los servicios á domicilio por causas de enfermedad natural, que no publicamos, los siguientes:

CONGRESO

Doctores Gómez y Merino.

Julián Molinero Gutiérrez, de catorce años, que vive en la calle de Toledo, núm. 76, fué curado de lesiones de pronóstico reservado, que se produjo trabajando en una fábrica de botones establecida en la Avenida de la Plaza de Toros, núm. 15.

—Mónica Blanco Martín, de veinticuatro años, domiciliada en la calle de Atocha, número 86, y una vecina suya, llamada Eulalia, fueron curadas de lesiones leves que mutuamente se causaron en riña que entre ambas surgió á consecuencia de cosas de vecindad.

—Trabajando en las obras de la nueva Casa de Correos, el jornalero Benito Arribas se cayó de un andamio, causándose contusiones en la región lumbar.

—Entre Nieves Luis González y Carolina Alvarez hubo anoche una riña en la calle de Zorrilla. Ambas se infirieron heridas leves.

HOSPICIO

Doctores Hermosa y Taboada.

Trabajando en una obra de la calle de la Reina, el obrero Domingo Ruiz se causó lesiones de pronóstico reservado en el brazo izquierdo.

—En la Imprenta Militar, establecida en el Pasaje de la Alhambra, se ocasionó lesiones de escasa importancia el impresor Luis Cerezo Luares.

UNIVERSIDAD

Doctores Cruz y Angulo

En la calle del Río cuestionaron Alfonso Ruiz Catalina y Jacinto Rodríguez y varios vecinos.

La cuestión degeneró en riña, y resultaron lesionados los citados, aunque levemente.

LATINA

Doctores Araco y Herrero.

En el Puente de Segovia se encontraron anoche Isidra Berruega y Antolina García, entre las cuales mediaban antiguos resentimientos, que renovaron al hallarse frente á frente. Antolina á las pocas palabras arrojóse sobre su ex amiga, causándola numerosas contusiones y erosiones.

BUENAVISTA

Doctores Luzunariz y Dupuy.

Petra Rodríguez Alfonso fué curada de heridas en la cara, que, según manifestó, se las causó un cochero llamado Enrique Marín.

—El albañil Celedonio González Hernández, de treinta años, se cayó en unas obras de la calle de Ayala, causándose lesiones de pronóstico reservado.

CHAMBERI

Doctores Moraleda y Ortiz.

Joaquín Ruiz Artola, de ocho años, se hallaba en la puerta de la peluquería establecida en la calle de Bravo Murillo, núm. 62, cuando un perro que pasó le dió un bocado en una pierna, causándole una herida en la pierna derecha.

—En la Glorieta de los Cuatro Caminos sufrió una caída casual Manuel Martínez Santiago, causándose lesiones de pronóstico reservado.

—En la calle de Trafalgar, 10, obra, se cayó de una escalera el albañil Felipe Alvarado, de treinta y dos años, que se produjo una herida en la pierna derecha.

Robo de efectos.

Don Valentín Monge Molinero, domiciliado en la calle del Ferrocarril, núm. 12, denunció á un sujeto llamado Francisco, que le había tenido en su casa en calidad de huésped, y que ha desaparecido, llevándose efectos y ropas que valen unas mil pesetas.

El aprovechado huésped fué detenido anoche por el personal de la brigada de investigación criminal.

Grave accidente del trabajo.

El montador de la Compañía del ferrocarril del Norte, Lázaro Arcos Villarreal, de treinta y seis años, casado, con domicilio en la calle del Marqués de Monistrol, núm. 6, montando unas almohadillas en los frenos de un vagón fué cogido entre los topes.

Conducido al Servicio facultativo de la estación, los médicos de guardia le apreciaron la fractura de las costillas octava y novena y contusiones graves en las piernas.

Después de curado fué trasladado al Hospital de la Princesa.

Carne en malas condiciones.

Doña Felipa Gómez Prieto presentó una denuncia contra un carnicero que, según la denunciante, le vendió un kilo de carne en malas condiciones para el consumo.

Guardias y matuteros.

Un individuo llamado Francisco Abeleira, ayudado por un sujeto que es cuñado suyo, quiso meter ayer en Madrid alguna carne de matute.

El guardia municipal núm. 577, Francisco de la Fuente, intentó detenerle; pero el matutero le acometió y le produjo algunas heridas, leves por fortuna.

El guardia municipal se vió ayudado por otras personas é hizo huir al matutero. Este logró desaparecer, abandonando un cuchillo de grandes dimensiones.

Coacción.

Han sido detenidos varios obreros por ejercer coacción sobre compañeros suyos de oficio.

Habitaban todos en la calle de Hita, 9, y se llaman Isidro Divi Martín, José Sabater, José Cardet y Vicente Contra.

Costalero atropellado.

El automóvil del Parque de Aviación, guiado por el soldado de Ingenieros Justo de la Fuente Velasco, atropelló en la calle de Leganitos al mozo de cuerda Antonio Ruiz Villamenor, de cincuenta y cinco años, de Madrid, produciéndole varias heridas en la cabeza y en las piernas.

En la Casa de Socorro de Palacio fué curado de primera intención y trasladado luego al Hospital de la Princesa.

Su estado es grave.

Publicaciones de actualidad

¿Qué debéis regalar á vuestros hijos?

LA LEYENDA DORADA

Dos tomos, admirablemente editados, 6 pesetas. De venta en todas las librerías. Pedidos á HISPANIA. Cid, 4, Madrid.

ALCANCE POLITICO

Por encontrarse enfermo á causa de un intenso ataque gripal, no ha asistido á su despacho el director general de Obras públicas, D. Abilio Calderón, que se ve obligado á guardar cama.

*

El señor ministro de la Gobernación estuvo ayer tarde en casa del señor Presidente del Consejo, encontrándole bastante mejorado y sin fiebre; quizás hoy por la tarde pueda abandonar el lecho.

Después estuvo el Sr. Sánchez Guerra en su despacho oficial, donde recibió á los periodistas, manifestándoles que el señor ministro de Fomento había salido de Algeciras en el tren correo con dirección á Málaga.

También ha recibido un telegrama del gobernador militar de Algeciras, dándole gracias en nombre de la viuda del agente de Vigilancia Nicolás Fúster, y en el suyo propio, por el donativo de 500 pesetas enviado para la desgraciada familia del policía asesinado hace pocos días.

*

En atención á la dolencia que aqueja al señor Dato, ha sido aplazado el Consejo de ministros que debía haberse celebrado hoy bajo la presidencia de S. M. el Rey.

*

El Sr. Dato continúa mejorando, habiendo esta mañana abandonado el lecho.

Recibió el jefe del Gobierno esta mañana la visita del Rey, quien ha querido personalmente informarse del estado del enfermo, visitándole y dando con ello una prueba inequívoca del afecto con que distingue á la persona que actualmente ejerce las funciones de primer ministro.

*

El señor ministro de la Gobernación confirmó esta mañana que el Sr. Dato continuaba mejorando, y que había recibido, como en otro alcance decimos, la visita de S. M. el Rey.

Cree el Sr. Sánchez Guerra que hasta el jueves de la semana que viene no habrá Consejo de ministros en Palacio.

Hoy continuó firmando la aprobación de los presupuestos de las Diputaciones provinciales, siendo muy pocos á los que les falta ese trámite.

De provincias no tenía el ministro de la Gobernación ninguna noticia de interés.

CLARETE BLANCO **RIOJA** BORGOÑA SAUTERNES

Desde 4,80 pesetas las 12 botellas.

M. Lacuesta.

CASA CENTRAL Y BODEGAS EN HARO

En Madrid: Carmen, 18.—Teléfono 1.566, y principales tiendas y restaurants.

NOTICIAS GENERALES

El presidente de la Casa de Socorro de la Latina, D. Felipe González Prieto, ha repartido gran cantidad de ropas entre los pobres del distrito.

También la Casa de Socorro de Chamberí, de la que es presidente el concejal D. Pascual Ruiz-Salinas, está repartiendo gran cantidad de bonos en especie á los pobres del distrito, y en los días del 1.° al 10 de enero se hará el reparto de ropas de abrigo en el local de dicha Casa.

Ambassade de France.—A l'occasion du Jour de l'an, M. l'Ambassadeur de France recevra les membres de la colonie le vendredi 1.° janvier á 11 hs.

La Sociedad de cocineros y reposteros Unión del Arte Culinario, que había de celebrar el acto de la inauguración de su bandera ayer miércoles, en el Salón Regio, ha aplazado el solemne acto por dificultades insuperables.

Las invitaciones sirven para el día en que la fiesta se celebre, como se anunciará oportunamente.

En la Tenencia de Alcaldía del distrito del Centro, y á disposición de quien justifique su propiedad, se halla depositada una peineta, encontrada en la vía pública.

Centro Gallego.—El domingo 27 tuvo lugar en esta Sociedad un brillante concierto, en el que tomaron parte los artistas gallegos señora Barbeito, tiple, y el tenor D. David Sotuela.

La Sra. Barbeito cantó con exquisito gusto hermosas romanzas de su extenso repertorio, y fué justamente felicitada y aplaudida.

El tenor Sr. Sotuela cantó primorosamente, siendo acompañado al piano por el notable pianista D. Manuel Blanco.

ESPECTACULOS

EL CARTEL DE HOY

REAL.—8,30 (función 26 de abono, 16 del turno segundo), Carmen.

PRINCESA.—5 (función especial á precios especiales), La garra y La cortijá d'Areniya.

10 (función especial á precios especiales), Las flores de Aragón.

ESPAÑOL.—6 (matinée), Aben Humeya.

10 (función popular), Aben Humeya.

COMEDIA.—5,30 (cuarta matinée), El tren rápido.

10 (función popular), El orgullo de Albacete.

ZARZUELA.—5,30 (función extraordinaria popular á precios populares), Gigantes y cabezudos, Los cadetes de la Reina y El Príncipe bohemio.

10,15, Salambó.

Gran baile de máscaras de una de la noche á la madrugada.

APOLO.—6 (vermonth de gran moda) (doble), Aventuras de Max y Mino ó ¡Qué tontos son los sabios! y La tabla de salvación.—10,15 (sencilla), El amigo Melquiades.—11,45 (sencilla), Il cavaliere di Narunkestunkesberg.

LARA.—4,30 (repetición de Inocentes), A. S. (tres actos) y ¡Así anda el arte!

10,30 (doble), A. S. (tres actos).

PRICE.—5,30, La mano gris (primera aventura policíaca de Nick Carter (cuatro actos).

9,45, La mano gris (primera aventura policíaca de Nick Carter) (gran éxito).

ESLAVA.—6, El señor duque.—10,30, La suerte de Salustiano ó del Rastro á Recoletos.

COMICO.—6 (doble), La sobrina del cura (dos actos).—9,15 (sencilla), Mi amiga (tres actos).—11 (doble), La sobrina del cura (dos actos).

CERVANTES.—6,30 (sección vermouth), Fúcar XXI (dos actos).—10,30 (doble), Fúcar XXI (dos actos).

COLISEO IMPERIAL.—(Gran moda.)—5,15, ¿Quiere usted comer con nosotros?—6,15, Los hijos artificiales (especial). — 9,30, Se ceden habitaciones.—10,30, María Victoria (reprise) (especial).

NOVEDADES. — 6, El querer de una gitana.—7,15, A orillas del Ebro.—9,15, El último juguete.—10,15, Noche de verbena.—11,45, El cofrade Matías.

MARTIN.—6 (sección triple á precios de sencilla), Las cosas de Navarrete, El flechazo y Los campesinos.—10,30, La casa de Su Excelencia (estreno).—11,45, El soldado de cuota.

GRAN TEATRO.—Palacio del Cinematógrafo. — Gran sección de 5 á 1.—Sensacionalísimos estrenos: El duende en casa del profesor (interesante comedia policíaca), Gloria trágica, Mi rebaño (todas exclusivas de esta Empresa) y otras.—Palcos, 4 pesetas.—Butacas, 0,50.—General, 0,20.

PRINCIPE ALFONSO.—(Génova, 16 y 18, y General Castaños, 6.)—Cinema de moda.—De 5 á 8,30, sencilla.—De 9,30 á 12,30, sencilla.—Todos los días estrenos.—El limpiabotas de la quinta Avenida y otras.

TEATRO INFANTA ISABEL.—Verónica y Max, cocinero.

SALON DORE.—Sección continua.—Ultimo día: Las aventuras de Catalina.—Estreno: El triunfo del amor (1.800 metros).—Viernes, colosal estreno: El limpiabotas de la quinta Avenida.

Imp. de La Correspondencia de España. Factor, 7.

EL SEÑOR

D. Rafael de Castellví y Hortega

CAPITÁN DE INGENIEROS, CONDECORADO CON LAS CRUCES DEL MÉRITO MILITAR ROJAS, SENCILLA Y PENSIONADAS, Y DE MARIA CRISTINA, ETC.

Falleció, víctima de un accidente de aviación, en el Aerodromo de Cuatro Vientos (Carabanchel Bajo) el día 30 de diciembre de 1914

Á LOS 26 AÑOS DE EDAD

Habiendo recibido los Santos Sacramentos

R. I. P.

El excelentísimo señor ministro de la Guerra, capitán general, general gobernador, comandante general de Ingenieros y coronel jefe de la Escuela de Aviación; su desconsolada madre, la Excma. Sra. D.ª Dolores Hortega, condesa viuda de la Villanueva; sus hermanos, D.ª Carmen, D. Enrique, conde de la Villanueva; D. Luis, D.ª Francisca, D. Alfonso, D. Juan, D.ª Dolores, D.ª María Cristina y D. Jaime; hermanos políticos; abuela, baronesa viuda de Hortega; tíos, sobrinos, primos y demás parientes,

RUEGAN á sus amigos se sirvan encomendarle á Dios y asistir á la conducción del cadáver, que tendrá lugar hoy 31 del actual, á las tres de su tarde, desde el Hospital Militar al panteón de familia, en el cementerio de Carabanchel Bajo, por lo que recibirán especial favor.

El duelo se despide en el cementerio. No se reparten esquelas.

En la capilla ardiente se dirán misas de diez á doce y media.

2009 Ministerio de Cultura

Real Sidra Asturiana

(SIDRA CIMA)

DEL EXCMO. SR. D. JOSÉ CIMA GARCÍA

Bebida exquisita y del porvenir

PUNTOS DE VENTAS:

Sres. Carlos Prast Hermanos, Arenal, 10.
Palace Hotel.
Casino de Madrid.
D. Joaquín Pascual, Príncipe, 20 (Viña P.).
» Joaquín Alvarez, Príncipe, 23.
» Arturo Rodríguez, Mayor, 1 (café Lisboa).
» Cándido Alvarez y Cosmen, Puerta del Sol, 5 (café Levante).
» Ramón Nido, Puerta del Sol, 3 (café Puerto Rico).
» Francisco Amigo y González, Puerta del Sol, 11 y 12 (café Oriental).
» Luciano González, Correo, 2 (cervecería).
Sres. Molina y Sanz, Glorieta de Bilbao, 4 (cervecería Vinzes).
D. Germán Ortega, Preciados, 13.
» Ambrosio Martín, Infantas, 36.
» Francisco Bellver, plaza del Callao, 6.
» José Díez y Díez, Barquillo, 30.
Bodega Bilbaína, Arenal, 2.
Sres. Bernat y García, Atocha, 19.
D. Valentín Roldán Hermanos, Carretas, 35.
Sres. García y López, Restaurant Niza (Bombilla).
Sres. León González y C.ª, Campo del Recreo (Bombilla).
Sra. Viuda de Recafero, Montera, 1.
D. Valentín Fernández, San Alberto, 3.
» Ulpiano Olivero, Paz, 7 (La Central).
» José Blanco, San Marcos, 26 (El Racimo de Oro).
Sres. Cervera y Muñoz, Fuencarral, 53.
D. Pedro Guinda, Fuencarral, 38.
» Ricardo Meleón Rodríguez, Espoz y Mina, 17, La Campana),
» Manuel Alcalá, Plaza del Angel, 19.
D.ª Prudencia Rubio, Plaza del Matute, 7.
Sres. Cuberos Hermanos, San Bernardo, 55.
D. Pablo Cuesta, Tres Cruces, 4.
» Victoriano López Feito, paseo Imperial, 1.
» Bonifacio Alvarez, Tetuán, 12.
» Robustiano Rodríguez, Siete de Julio, 3.
» Manuel Rodríguez, Aduana, 25.
» Estanislao Ardura, Echegaray, 21.
» Antonio López, Plaza del Progreso, 5.
» Basilio Pascual, Plaza del Progreso, 7.
» Bernardo López, Comandante Cirujeda, 15.
Cooperativa Municipal, Vergara, 10.
D. José Riesgo, Mayor, 62.
» José Gancedo, Abada, 2.
» Vicente Pérez Marqués, Barcelona, 12.
» Manuel Ruiz, Vergara, 3.
» Gregorio Zallas, Toledo, 67.
» Joaquín Flores, Zurita, 41.
» Faustino Saavedra, Arganzuela, 1.
» Telesforo González, Arlabán, 3.
» Máximo Barral, Jardines, 2.
» Enrique Pellico, Toledo, 99.
» Felipe Jiménez, Plaza San Ildefonso, 8.
» Rafael Noguera, Paz, 1.
» Tiburcio Delgado, Tudescos, 22.
D.ª Tomasa Cabaña, Atocha, 100.
D. Félix Martínez, Concepción Jerónima, 12.
» José Figueroa, plaza de la Morería, 7.
» Felipe Rufo, plaza de la Cebada, 9.
» Joaquín Aliaga, plaza del Carmen 8.
» José García, Romanones, 17.
» Juan López, carretera del Pardo, 30.
» Domingo Fernández, Méndez Alvaro, 2.
» Cándido Gallo, Tetuán, 15.
» Federico Maroto, Calatrava, 13.
» Inocencio Pérez Rioja, Alcalá, 184.
» Virgilio Martín, Tetuán, 26.
» Vicente Blanco Alonso, Cruz, 37.
» Pascual Mateo, Jacometrezo, 41.
Sra. Viuda de Pulido, Infantas, 32.
D. Mariano Matesanz, Salud, 6.
» Eugenio Fernández, Jorge Juan, 10.
» Alfonso Allende y Allende, Fuencarral, 119.
» Andrés González, Castelló, 4.
» Natalio Díaz, Gravina, 11 cuadruplicado.
» Samuel Jiménez, Olivar, 4.
» Sebastián Martín, Mesón de Paredes, 2.
» Fernando López, Humilladero, 26.
» Antonio García, Libertad, 29.
» Juan Gil, Alcalá, 66.
Sres. Garrido Hermanos, Fuencarral, 87.
Sra. Viuda de Riofrío, Magdalena, 3.
D. Juan Matamala, Cebada, 6.
» Saturnino García, San Millán, 4.
» Ramón Gómez Santiso, Cádiz, 9.
» Enrique Pérez, plaza del Comandante Las Morenas, 3.
» Santiago Revuelta, Relatores, 1.
Café Español. Carlos III, 1.
D. Luis Revuelta, Concepción Jerónima, 1.
» Antonio López, Puerta del Sol, 6.

AGENCIA EN MADRID:

M. Romero, Cabeza, 12, 2.° dcha.

INTERESA LEER

GRAN FABRICA DE MUEBLES DE DANIEL LOPEZ DE GARAYO.-VITORIA

Montada con todos los adelantos modernos, precios económicos. Exportación á todas las provincias. Estados y presupuestos para toda clase de instalaciones. Se desean representantes que conozcan el mueble. Esta casa admite proposiciones para montar una Sucursal en las plazas de San Sebastián, Bilbao ó Pamplona.

MARCA CONCEDIDA

VINOS TINTOS

de los herederos del

MARQUES DE RISCAL

ELCIEGO (Alava).

Pídanse en todos los hoteles y restaurants.

DEPOSITOS EN MADRID

Sra. Viuda de D. Baldomero García, «High-Life», Carrera de San Jerónimo, 14.
D. J. Pecastaing, Príncipe, 13.
D. Adriano Alvarez, Barquillo, 3.
Sres. D. Carlos Prast y Hermanos, Arenal, 1, «Las Colonias».
Sres. Hijos de Ripoll, Puerta del Sol, 15, «La Mallorquina».
D. Francisco de Cos, Conde de Xiquena, 2, y Paseo de Recoletos, 21.
D. Francisco Aldama, Ciudad Rodrigo, 10 y 15.
D. Antonio Montalbán, Nicolás María Rivero, 12 (antes Cedaceros). Bodega Montalbán.
D. Santiago Mollinedo, Conde Romanones, 12
D. Juan Fernández Rodríguez, Hortaleza, 15, é Infantas, 4 y 6.
Sra. Viuda de D. E. Ortiz, Alcalá, 33 y 35, «La Negrita».
Bodega Victoria, Olózaga, 6. Teléfono 640.
D. Ramiro García Suárez, «Caves Monopole», Carrera de San Jerónimo, 30.
D. P. Pidoux, Cruz, 12.
D. Jorge Balaguer, Jacometrezo, 10 y 12, «La Mallorquina».

Aviso muy importante á los consumidores.

Exigir siempre intacta la malla de alambre que precinta la botella y á la media botella.—Fíjense muy especialmente en nuestra *marca concedida.*

LOS MEDICOS MAS AFAMADOS DE MADRID

recetan, por su buen resultado para curar el DOLOR DE CABEZA, JAQUECAS, NEURALGIAS, DOLORES REUMATICOS Y NERVIOSOS, los Sellos de KAFERINA PRIETO. Venta, principales farmacias. Gayoso, Arenal, 2, y autor, Fernando el Santo, 5. Caja, 1,25. Tamaño mayor, 3 pesetas.

REMEDIOS

homeopáticos perfeccionados, de Cmarro, de éxitos asombrosos. Curan el reuma, afección de estómago, riñones, vejiga, catarros, anemia, vicios de la sangre, almorranas, etc., á 1,75 ptas. Abada, 4; Madrid. Consulta gratis.

Asados perfectos con las cacerolas aisladoras, y aparatos exclusivos de esta Casa. Utensilios de cocina, irrompibles. Filtros higiénicos para agua.

Calefacción por petróleo, modelos especiales; calientapiés, calientamanos, calientaplatos y muchos otros. Únicamente **Casa Marín**, 12, Plaza de Herradores, 12, esquina á San Felipe Neri.

EL HORREO

La mejor sidra Champagne
Depósito: **Campomanes, 4.**

SEÑORITAS

Academia teórico-práctica para la conducción de automóviles. Garage del Hipódromo. *Fernández de la Hoz, 67.*

EL DETECTIVE

internacional garantiza investigaciones y vigilancias particulares reservadas. *Barcelona, 2, 2.°* Madrid.

CAMAS DORADAS

1.ª Casa-PINILLOS
Espoz y Mina, 5.

SOLAR

Ocasión, sitio inmejorable, entre Mediodía y Delicias, 5.300 metros, 68,500 pies. Informarán: **Príncipe, 18, tienda.**

Française Parisienne très instruite donne leçon français méthode spéciale et rapide, sténographie, dactylographie, aquarelle. Prix modérés. Ecrire: Cédula personal, 20.431, Lista de Correos.

Secrétaire Steno-dactylo Française 150 mots par minute, désire trouver emploi dans banque, maison particulière ou maison de commerce. Ecrire: Cédula personal, 20.431. Lista de Correos.

CAMAS DORADAS

DORADO INGLES PAIS

Mejores y más baratas que las que anuncian fábrica. **Pinillos.—Espoz y Mina, 5.** Casa fundada en 1854.

CAMAS DORADAS

Dorado **inglés** inalterable mil pesetas á quien pruebe lo contrario. Gran exposición. Fábrica y despacho: *Cabeza, 34*

ESLAVA JOYERO, COMPRO-vendo alhajas, oro, plata, papeletas del Monte *Montera, 40*

DENTISTA

Extracciones sin dolor y toda clase de trabajos modernos, fijos y sin paladar; precios económicos. **MONTERA, 41.**

Traducciones de idiomas. **Escalinata, 13, 1.° izdqa.**

AVISO

La Casa que más paga por oro, plata, platino, galones y toda clase de alhajas es Plaza de Santa Cruz, 7. PLATERIA

Partos: Josefina López. Hospedaje embarazadas. Consulta matriz. **Paz, 10, 2.°**

Cura segura y pronta de la ANEMIA Y LA CLOROSIS EL LICOR

LAPRADE

es el mejor de los ferruginosos; no ennegrece los dientes ni causa estreñimiento. Depósito en todas las farmacias. **Collin y Compañía, PARIS.**

ORO Y PLATA

Platino, galones, brillantes; diamantes y perlas.
PAGAMOS todo su valor. Venta de alhajas de ocasión, y objetos de plata de ley al peso. **SAL: números 2 al 8, y PLAZA MAYOR, núm. 31.**

IMPOTENCIA

espermatorrea, pérdidas seminales (antigua, reciente, edad ó abusos), se curan muy bien y pronto con los **SELLOS-PARIS** del Dr. Baris, 7 ptas. caja farm. Puerta Sol, 5. Tratamiento científico, garantido, 19 años éxito. Para informes, consulta personal ó carta, dirig. *Antiguo Consultorio del Dr. Paris*, Conde Romanones, 2, Madrid. Remítese franco la medicación y gratis hoja explicativa á quien la pida. Gran seriedad. Reserva absoluta.

VED ESE AEROPLANO

Y SU HÉLICE DE DELANTE

Provisto de esa hélice (Carbón de Belloc), el aparato se cierne siempre sobre las picaras nubes (Digestiones difíciles, Pesadez de estómago, Náuseas, Gastralgia, Enteritis, etc.).

El uso del Carbón de Belloc en polvo ó en pastillas basta para curar en unos cuantos días los males y dolores de estómago y las enfermedades de los intestinos, enteritis, diarreas, etc., aun aquellas más antiguas y rebeldes á todo otro remedio. En el estómago, produce una sensación agradable, excita el apetito, acelera la digestión y hace que desaparezca el estreñimiento. Es soberano contra la pesadez de estómago que sigue á las comidas, las jaquecas que resultan de malas digestiones, las acedías, los eructos y todas las afecciones nerviosas del estómago y de los intestinos.

Polvo. — El medio más sencillo de tomar el polvo de Carbón de Belloc es desleirlo en un vaso de agua pura ó azucarada, que se beberá como se quiera en una ó varias veces. Dosis: una ó dos cucharadas soperas después de cada comida.

Pastillas-Belloc. — Las personas que lo prefieran podrán tomar el Carbón de Belloc en forma de Pastillas-Belloc. Dosis: una ó dos pastillas después de cada comida y todas cuantas veces el dolor se manifieste. Los efectos serán idénticos á los obtenidos con el Polvo y la curación será igualmente segura. Basta dejar que las Pastillas se deshagan en la boca, tragando luego la saliva. De venta en todas las farmacias.

Advertencia. — Se ha tratado de imitar el Carbón de Belloc, pero tales imitaciones no pueden ser eficaces ni curar á causa de su mala preparación. Para evitar confusiones, mírese siempre si la etiqueta lleva el nombre de Belloc y exíjase en ella las señas del laboratorio: Maison L. Frère, 19, rue Jacob, Paris.

TRANSPORTES

de Encargos y de toda clase de mercancías desde domicilio á domicilio para

MELILLA--CEUTA RIO MARTIN Y TANGER

También se admiten con destino á Casablanca, Rabat y Larache.

Dirigirse á la Agencia Sucursal de la Sociedad Anónima de Omnibus de Madrid, calle de Tetuán, 13. Teléfono, 4.580.

Almanaque Bailly-Baillière

ENCICLOPEDIA POPULAR ILUSTRADA PARA 1915

EN RÚSTICA **1,50 ptas.**

ENCUADERNADO **2 pesetas.**

REGALO DE 1.000 décimos de la lotería de Julio de 1915, cuyos premios pueden importar 345.980 pesetas.

PARTICIPACIÓN en el núm. 10.144 de la Lotería de Navidad, pudiendo corresponder hasta 100 ptas. á cada Almanaque.

Un tomo de cerca de 500 páginas. = 1.000 grabados en negro y color.

En Provincias, 0,50 más para gastos de franqueo y certificado.

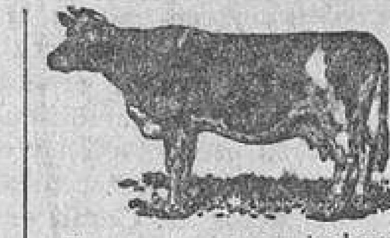

Venta de vacas lecheras recién llegadas de Holanda. Terneras recién nacidas. Venta de pulpa seca por mayor y menor, alfalfa y heno. **Hijos de Paulino López. Romanones, 20,** teléfono 3.293, Madrid.

Pcedo gbte.-alcoba mirador, con, 6 pts., sin, 60 mes; habitación extr., con, 5, sin, 50. R.: Montera, 19, anuncios.

Se necesitan mil metros de cañería de hierro para conducción de aguas, de 16 á 20 centímetros de diámetro, puestos sobre vagón en cualquier estación de la línea del ferrocarril entre Madrid y Sevilla. Esta cañería ha de ir provista de algunos recodos é injertos, y no importa que sea usada ó de segunda mano. Proposiciones al Sr. Tapia, calle de la Concepción Jerónima, núm. 23.

CIRUELOS

claudios de 1.ª clase se venden 1.500 á tres reales uno. Manuel Caballero. Finca «El Esparragal». Talavera de la Reina.

CARTERAS

Tarjeteros, pitilleras, pureras y otros artículos de piel para regalar á los **Manolos**; gran variedad, precios reducidos. Casa Thomas. **Sevilla, número 3,** Madrid.

Falta buena cocinera, y doncella. *Atocha, 155.* Presentarse por la mañana, informes.

BOMBONES y caramelos extranjeros de las marcas más acreditadas del mundo. «La BOMBONERA», CALLE DE SEVILLA, NÚM. 2.

HOTEL

Urge alquilar uno modesto con jardín en Madrid ó alrededores. Dirigirse indicando sitio, precio y habitaciones á Lista Correos, tarjeta postal núm 333.666.

A PESAR de las actuales circunstancias, ofrecemos gran variedad y cantidad de Bebés «**Carita de Cielo**»; estos Bebés se venden desnudos y vestidos; estos últimos, con irreprochable buen gusto; los precios, razonables. Muñecas y muñecos baratos, espléndida colección. — Cositas para regalos de NO mucho precio. Casa THOMAS. **Sevilla, 3.** MADRID.

Estufas perfección

por petróleo, nuevos modelos. Calientapiés y calentadores de todas clases.—**Utensilios** de cocina, asadores, cafeteras.

Únicamente, Casa Marín, *12, Plaza de Herradores, 12* (esquina á San Felipe Neri).

Casamiento. Lo desea soltero, de carrera y posición. Es buen partido p.ª srta virtuosa y distinguida. Pregunte ella ó su madre, sin temor; pues es formal. Postal 6.225.

UNA SEÑORA

ofrece comunicar **gratuitamente** á todos los que sufren de neurastenia, debilidad general, vértigos, reuma, estómago, diabetes, tisis, asma, neuralgias y enfermedades nerviosas, un remedio sencillo, verdadera maravilla curativa, de resultados sorprendentes, que una casualidad le hizo conocer. Curada personalmente, así como numerosos enfermos, después de usar en vano todos los medicamentos preconizados, hoy, en reconocimiento eterno y como deber de conciencia, hace esta indicación, cuyo propósito, puramente humanitario, es la consecuencia de un voto. Dirigirse únicamente por escrito á **doña Carmen B. García,** *Aribau, 24, Barcelona.*

Academia Gámir

Carreras militares. Dirección espiritual, RR. PP. Jesuitas. Profesorado: Francés, Comandante D. Mauricio Pérez; Aritmética, Comandantes Gamir y Gasulla; Algebra, idem, Lloret y Salgado; Geometría, idem, García Selva y Reparaz, ex profesores de las Academias militares, con siete años de profesorado. Resultado en la última convocatoria: presentados, 64; ingresados en las distintas Academias, 33. **PLAZA DEL CONDE, NUMERO 6.—TOLEDO**

POLICIA PARTICULAR

Vigilancias personales. Informes en todo el mundo. Pesquisas para divorcios y herencias. **Preciados, 64, Madrid.**

EL REUMA CURADO

gracias al invento del doctor alemán J. Weiss, sin baños, yoduros, salicilato de sosa, etc. El que padezca REUMA, GOTA, CIATICA ó COLICOS NEFRITICOS, tome inmediatamente

ANTIURICO WEISS

y curará radicalmente.—Caja de 24 sellos, 5 pesetas.—Gayoso. Arenal, 2, y farmacias.

REEMPLAZO DE 1914

Sustitución del servicio en Africa antes del sorteo, á todos los reclutas del actual reemplazo, que se han de incorporar á filas el día 10 de enero, en todas las Cajas de Reclutamiento de España.—Precios económicos y más detalles, dirigirse al Agente matriculado para tales operaciones, D. Manuel Castanera, Oficinas Ventura de la Vega, núm. 4.— Madrid.

JARABE BALSAMICO DE BREA Y TOLU

de **SANCHEZ OCAÑA.** Lo más recomendable para el pecho contra la **Tos, Catarros, Fatiga, Opresión, etc.** Frascos de 1 y 2 pesetas.—**Atocha, 35** (frente á Relatores)

L. ANDUIZA (S. en C.)

Alcalá, 4.-JOYERIA Y PLATERIA -Teléfono 2.503

Gran surtido en los dos ramos de la fabricación exclusiva de la casa, á precios muy ventajosos.

Debilidad sexual

(Mal llamada **Impotencia por algunos explotadores**) espermatorreas, vértigos, mareos, tristezas, irritabilidad nerviosa y demás síntomas, se cura en poco tiempo con el **Nervional Mon.** Pedir á su autor, **Monreal, Fuencarral, 42, y consultar dudas.**—CINCO PESETAS CAJA.—Correo 5,50

CALEFACCION POR PETROLEO

Cómoda y barata. Gran surtido en calientapiés, para agua y lumbre Batería de cocina. THERMOS. FILTROS. JAULAS.- **LAMPISTERIA DE MARTINEZ** —2, Plaza del Comandante Las Morenas, 2. (Antigua de la Caza.)

NOVALES

Trajes y gabanes, ingleses y del país, sobrantes de temporada á 50 ptas., sastre de señora y caballero.—**Huertas, 11,** palacio de Canalejas.

ALQUILO COCHERA

Espaciosa, preferible barrio Salamanca. Razón: *Peligros, 3,* entresuelo. Sr. Campos.

La Prensa

Agencia de Anuncios — DE — RAFAEL BARRIOS

Carmen, 18, primero.

ANISOSA

Nuevo preparado compuesto de bicarbonato de sosa purísimo y esencia de anís. Sustituye con gran ventaja al bicarbonato en todos sus usos. Caja, 0,50 ptas en prales. farmacias. — Depósito: **Dr. Benedicto, S. Bernardo, 41. Madrid.**

AGUAS PURGANTES —DE—

COSLADA

"LA MARAVILLA"

Los pedidos al por mayor para España y el extranjero, á los representantes

Martín y Durán

Capellanes, 10 (hoy Mariana Pineda)

y al por menor en todas las principales farmacias y droguerías del mundo

Servicios de la Compañía Transatlántica

Vapores que prestarán servicios en el mes de enero de 1915, salvo contingencias.

Líneas al Río de la Plata y al Brasil.

El día 4 saldrá de Barcelona, el día 5 de Málaga y el día 7 de Cádiz el vapor REINA VICTORIA EUGENIA, directamente para Santa Cruz de Tenerife, Montevideo y Buenos Aires.

El día 16 saldrá de Bilbao y Santander, el día 17 de Gijón y Coruña, el 19 de Vigo, el 20 de Lisboa y el 23 de Cádiz el vapor LEON XIII, directamente para Río Janeiro, Santos, Montevideo y Buenos Aires.

Líneas á Antillas, Méjico, Nueva York y Costafirme.

El día 25 saldrá de Barcelona, el día 28 de Málaga y el día 30 de Cádiz el vapor MONTEVIDEO, directamente para Nueva York, Habana, Veracruz y Puerto Méjico.

El día 16 saldrá de Bilbao, el día 19 de Santander y el día 21 de Coruña el vapor REINA MARIA CRISTINA, directamente para la Habana, Veracruz y Tampico. Admite carga y pasaje para Costafirme y Pacífico, con trasbordo en Habana.

El día 10 saldrá de Barcelona, el día 11 de Valencia, el día 13 de Málaga y el 15 de Cádiz el vapor ANTONIO LOPEZ, directamente para Las Palmas, Santa Cruz de Tenerife, Santa Cruz de la Palma, Puerto Rico, Habana, Puerto Limón, Colón, Sabanilla, Curaçao, Puerto Cabello y La Guayra. Se admite carga y pasaje con transbordo para Veracruz, Tampico, Puerto Barrios, Cartagena de Indias, Maracaibo, Coro, Cumana, Carupano, Trinidad y Puertos del Pacífico.

Línea de Filipinas.

El día 6 saldrá de Barcelona el vapor C. DE EIZAGUIRRE, directamente para Port-Said, Suez, Colombo, Singapoore, Ilo-Ilo y Manila, sirviendo por transbordo los puertos de la Costa Oriental de Africa, de la India, Java, Sumatra, China, Japón y Australia.

Línea de Fernando Poo.

El día 2 saldrá de Barcelona el vapor CIUDAD DE CADIZ, con escala en Valencia y Alicante; el día 7 de Cádiz, directamente para Tánger, Casablanca, Mazagán, Las Palmas, Santa Cruz de Tenerife, Santa Cruz de la Palma, demás escalas intermedias y Fernando Poo.

Estos vapores admiten carga en las condiciones más favorables, y pasajeros á quienes la Compañía da alojamiento y trato esmerado, como ha acreditado en su dilatado servicio. Todos los vapores tienen Telegrafía sin Hilos.

También se admite carga y se expiden pasajes para todos los puertos del mundo, servidos por líneas regulares.

© 2009 Ministerio de Cultura