Los Reyes inauguraron los Jardines del Descubrimiento y el Centro Cultural de la Villa de Madrid

- **Alcaldes y embajadores de los países hispanoamericanos asistieron al acto**
- **"Este lugar es un homenaje en piedra a toda una cultura", dijo Arespacochaga**

MADRID, 15.—Sus Majestades los Reyes de España han inaugurado esta mañana los Jardines del Descubrimiento y el Centro Cultural de la Villa de Madrid, en la plaza de Colón. Rindió honores el Batallón de Infantería del Ministerio del Ejército. Los Reyes saludaron a las distintas personalidades entre las que se encontraban el presidente del Gobierno, Adolfo Suárez González, acompañado de su esposa; vicepresidente del Gobierno, teniente general Gutiérrez Mellado; ministro de la Gobernación, Rodolfo Martín Villa; ministro de Asuntos Exteriores, Marcelino Oreja Aguirre; arzobispo de Madrid,

(Pasa a la página cuatro)

HOJA del LUNES

Editada por la Asociación de la Prensa de La Coruña

Director: Emilio Merino Losada

Domicilio social de la editora: Rúa Nueva, 18 - 8.º

AÑO XXXV
NUMERO 1.560

LUNES, 16 DE MAYO DE 1977
Depósito legal C-4 1958

PRECIO
15 PESETAS

REDACCION, ADMINISTRACION Y TALLERES: Instalaciones de EL IDEAL GALLEGO, Teresa Herrera, 11 - Teléfonos: 221177 - 224445

ASOCIACIÓN DE LA PRENSA LA CORUÑA

Liberado Guido de Martino

- **Tras el pago de un rescate equivalente a 80 millones de pesetas**
- **Permaneció 40 días encerrado en una pequeña y húmeda habitación**

NAPOLES, 15. — En buenas condiciones físicas y tras el pago de un rescate de mil millones de liras (80 millones de pesetas), fue liberado hoy, en las afueras de Nápoles, el político socialista Guido de Martino, de 34 años, secuestrado el 5 de abril.

La liberación se produjo, tras un corto viaje en automóvil, en la localidad de Casoria, en los suburbios de la ciudad paternopea. Los secuestradores intentaron narcotizar al secretario provincial del Partido Socialista, pero al fin renunciaron. Se limitaron a romperle el reloj, para que no tuviese idea del tiempo transcurrido en el viaje.

Desde un teléfono público, Guido de Martino advirtió a su amigo, el abogado Roberto Lavinio, vicepresidente del Banco de Nápoli, quien ha dirigido las negociaciones con los secuestradores. Poco después, llegaba a su casa. Las condiciones físicas, según el primer reconocimiento

(Pasa a la página cuatro)

LUTO POR UN ESTUDIANTE DISIDENTE POLACO

MUERTO EN MISTERIOSAS CIRCUNSTANCIAS A PRINCIPIOS DE ESTE MES

CRACOVIA (Polonia), 15.—Unos 5.000 estudiantes con brazaletes negros han asistido, hoy, a un funeral en memoria del estudiante disidente que murió en misteriosas circunstancias a principios de este mes.

Stanislaw Pyjas, de 24 años, que fue uno de los promotores de una demanda de los estudiantes de Cracovia para que se realizase una investigación parlamentaria sobre supuesta brutalidad de la Policía polaca, fue hallado muerto el 7 de mayo, en el hueco de una escalera de una residencia de Cracovia.

"Murió por la libertad", recordó el sacerdote que celebró la misa de réquiem. "Cuando oigo la palabra asesinato me sobrecoge el temor", añadió.

Una investigación policíaca declara que Pyjas falleció al caer por el vano de una escalera en estado de embriaguez. En medios disidentes se dice que Pyjas recibió varias amenazas de muerte y pereció de muerte no natural.

Después de la misa de réquiem los estudiantes desfilaron silenciosamente hasta la casa donde fue hallado el cadáver en señal

(Pasa a la página cuatro)

Enfrentamientos entre manifestantes y la fuerza pública, en Bilbao

- **Fueron incendiadas algunas de las barricadas levantadas**
- **Los transportes urbanos y el ferrocarril de la margen derecha del Nervión, paralizados durante los incidentes**
- **Sólo se publicaron dos periódicos en el País Vasco: "La Gaceta del Norte" y "El Correo Español"**
- **Los periódicos condenan la violencia y piden que se acelere la amnistía**

BILBAO, 15.— A primera hora de la mañana se han producido algunos incidentes en diversas zonas de Bilbao, al intentar manifestarse grupos de personas y ser dispersados por la fuerza pública.

Concretamente en la zona de la Casilla, Arenal y Gran Vía intervino la Policía Armada. Por el centro del casco urbano se han producido carreras y algunas detenciones. En la Gran Vía se alzó una barricada a la altura de la Diputación. También ha habido colocación de obstáculos en otros puntos del casco urbano así como en el barrio de Deusto.

Contigentes de la Policía Armada vigilan las calles, donde se detecta menos movimiento del habitual en jornadas dominicales, y con un ambiente de tensión.

En San Sebastián, a mediodía la ciudad permanece en calma, lo mismo que Pamplona.

En Guipúzcoa, a mediodía, continuaban encerradas en distintas localidades unas 4.000 personas, en petición de amnistía total.

En cuanto al estado de los heridos en los incidentes de días pasados, se sabe que los procesos son de mejoría, excepto Gregorio Marichalar Ayestarán, de 62 años, herido de bala, en quien persiste la gravedad.— (CIFRA).

(Pasa a la página cuatro)

"ENCIMA DO CONSISTORIO"

Así comienza una vieja canción en la que los compostelanos subrayan su rivalidad provincial con coruñeses y ferrolanos. "O cabalo de Santiago" --ya no tan blanco como reza una de las estrofas del cántico--, situado como remate del Palacio del Rajoy, parece presidir el desenvolvimiento de la urbe jacobea. Enfrente del monumento se encuentra la galería descubierta en cuyo interior se guardan las famosas colecciones de tapices de Rubens y de Teniers. Y allá al fondo, "A Crus dos Farrapos", donde se cuenta que los peregrinos se despojan de sus destrozadas vestiduras después de una larga andadura en la que todos los caminos europeos conducían a la "Jerusalén de Occidente". Falta en la foto la famosa fachada barroca de Casas Novas que ha poularizado el nombre de Compostela hasta los más apartados confines de la Tierra. Pero esta curiosa imagen que ofrecemos al lector presenta una perspectiva poco conocida de la ciudad apostólica

(Foto Alberto Martí)

En La Coruña, cerca de dos mil asistentes en el mitin del P. S. O. E.

"Non queremos chupóns, nin matesas, reaces, soficos, queremos xusticia e homes honrados", dijo Ramón Calvo ● "Extraña que un candidato tenga la llave de legalización de los partidos, mientras el pueblo no puede tenerla" (Francisco Vázquez)

(Información en página cuatro)

Emilio Vitar viene dándonos las gracias desde hace seis años.

Hace exactamente 6 años Emilio Vitar tenía el aspecto de la fotografía de la izquierda, calvo y mostrando claramente su edad. Tanto en la vida social como en los negocios, empezaron a considerarle una persona mayor. Emilio Vitar se sentía un hombre desplazado y nos visitó para resolver su problema.
Inmediatamente cambiamos su aspecto como se puede apreciar en la otra fotografía. Transformando su fisonomía para siempre. Durante éstos últimos seis años ha estado disfrutando plenamente de las ventajas conseguidas por su apariencia joven.
Nuestro sistema Svenson, único en el mundo, ha conseguido esta transformación dándole una abundante y fuerte cabellera que se adapta perfectamente al crecimiento de sus propios cabellos añadiéndolos adecuadamente con éstos. Emilio Vitar trata su nuevo cabello como si fuera natural. Lo peina, se ducha, nada, lo trata con champú, etc... Esta total despreocupación no sería posible con un postizo o bisoñé.
Es un bonito y buen record conseguido en seis años -y podemos hacer lo mismo con Vd.- Nuestros conocimientos, nuestra técnica y el personal especializado de Svenson pueden hacerle sentir la misma satisfacción que en el caso del Sr. Vitar.

En LA CORUÑA el sistema SVENSON es realizado exclusivamente por CESAR Hair Center
Cantón Grande, 16-17 - 9.º F y G
Tel. 22 26 00
De 9'30 a 19'30 horas
Centros en España:
MADRID Tel. 225 59 36 — BARCELONA Tels. 218 71 96/97 — BILBAO Tel. 424 32 59
SEVILLA Tel. 27 35 64 — VALENCIA Tel. 322 01 00 — MALAGA Tel. 22 22 34

2009 Ministerio de Cultura

desde mi BUTACA

Por Manuel de Santeviñas

Hemos tenido una semana cinematográfica bastante floja

En algunas de las seis películas estrenadas destacan sus intérpretes

Hemos tenido una semana bastante flota cinematográficamente, ya que ninguna de las seis películas presentadas tiene categoría suficiente para interesar plenamente al espectador.

Cierto que existen títulos de semanas anteriores, en cartelera, como "Portero de noche" y "Network", los cuales siguen atrayendo la atención del público, como lo demuestra su permanencia en la programación local.

Por lo que respecta a los estrenos, han sido seis, según esta relación: "La máscara de acero", "Por la senda más dura", "Los mercenarios de los diamantes", "Tres gangsters en la carretera", "Wang-Yu, furia china" y "La rebelión de las muertas".

LA popularidad adquirida por Telly Savalas a través de sus actuaciones en Televisión como el teniente Kojak, le han convertido en atractivo especial del reparto de cualquier película. Eso sucede con "Los mercenarios de los diamantes" realizada sobre un tema clásico de aventuras, cuya vertiginosa acción se centra en el intento de robo de la citada mina, para lo cual es preciso salvar el fuerte dispositivo de seguridad montado en torno a los diamantes. Total, un film corriente para pasar el rato.

OTRO género de producción interminable, el del Oeste tiene su representación esta semana en "Por la senda más dura", película que cuenta con la valía de sus intérpretes, la mayoría de ellos veteranos profesionales que avalan de por sí un buen trabajo. Tal ocurre con Lee Van Cleef y Catherine Spaak, a quienes secundan Jim Helly, Jim Brown, Fred Williamson y Barry Sullivan. Ellos incorporan adecuadamente los habituales tipos de los "westerns", esta vez pretendiendo apoderarse de una gran fortuna. Se suceden las consabidas escenas, dentro de unos límites de realización simplemente aceptables.

—oOo—

Y para que no falte nada en el lote semanal, también hay película de espionaje, cuyo título es "La máscara de acero". Su argumento se refiere a la lucha de los servicios secretos ruso y norteamericano en relación con la personalidad de un eminente físico nuclear. El tema podía haber resultado interesante, preo Jack Gold —su director— lo malogra, por la forma convencional de contar las peripecias policíacas paralelas a los actos de espionaje y caer en continuos convencionalismos. Los principales protagonistas Elliot Gould y Trevor Howard, cumplen bien sus cometidos.

—oOo—

SI flojas son las películas citadas hasta el momento, menos podemos decir aún de las tres que restan por incluir en este resumen semanal. "La rebelión de las muertas" —que pasó fugazmente por las carteleras— corresponde al género de terror en el que es especialista Paul Naschy, actor español aunque no lo parezca por su nombre. "Wang-Yu, furia china", ya pueden imaginarse que pertenece a la serie interminable de films orientales, cuya finalidad es la exhibición de las luchas marciales y la violencia. Por cierto que el único tema cómico de todos los estrenos es el de "Tres gansters en la carretera", que relata una disparatada historia de tono menor.

Telly Savalas, el popular Kojak, intérprete de "Los mercenarios de los diamantes".

MARUX
SALA DE FIESTAS
PRESENTA
La gran atracción austriaca de "streptease"
ALIA SAMRA
PASE: 1 DE LA MADRUGADA

TEATRO ROSALIA CASTRO

2.ª SEMANA DE EXITO
Premiada con 4 "Oscar" de Hollywood - 1977
NETWORK
Un mundo implacable
(Color)
Faye Duanaway - William Holden
Peter Fich - Robert Duval
Director: Sidney Lumet
5-7'45-10'30.- Mayores 18 años.

CINE RIAZOR

Hoy: 5-8 y 10'30 (Mayores 18 años)
¡IMPRESIONANTE ESTRENO!
Un film sorprendente que arrastra al espectador a un torbellino ininterrumpido de vertiginosa acción.
"LOS MERCENARIOS DE LOS DIAMANTES"
(Color)
Telly Savalas - Peter Fonda
Maud Adams

En VILLALBA

vende la "HOJA DEL LUNES" doña Carmen García Mato, Plaza del Castillo, 5.

CINE PARIS

Hoy: 4-6-8 y 10'30 (Mayores de 18 años)
¡¡EXITO ARROLLADOR!!
Una película prohibida que la prensa ha rescatado.
"LOS PLACERES OCULTOS"
(Color)
Charo López - Simón Andreu - Beatriz Rossant - Carmen Platero
Erótica...Escandalosa...

CINE REX

Hoy: 6 - 8 y 10'30. (Mayores 18 años y de 14 acompañados)
¡Escalofriante y divertida!
Una historia de sexy horror, al alcance de todos los colmillos...
"LAS ALEGRES VAMPIRAS DE VOGEL" (Color)
Agata Lys - María José Cantudo - Germán Cobos.

CINE ALFONSO MOLINA

¡Comicidad, gracia, humor, risas!
EL PROFE
(Eastmancolor)
CANTINFLAS, MARGA LOPEZ
5'30-8-10'30.- Para todos públicos

Fuerzas Eléctricas del Noroeste, S. A.

(FENOSA)

PAGO DIVIDENDO ACTIVO

La Junta General de accionistas, celebrada el día de hoy, ha acordado el reparto de un dividendo activo complementario del 5 por 100, por el ejercicio de 1976, con impuestos a cargo del accionista.

Las cantidades líquidas a percibir, una vez deducido el Impuesto sobre las Rentas del Capital, son las siguientes:

	Pesetas
— A la totalidad de las acciones de las series A, B, C y E y a las de la serie D, números 1 al 21.028.057, por cada mil pesetas nominales	41,75
— A las acciones de la serie D, números 21.028.058 al 21.503.959	31,312
— A las acciones de la serie D, números 21.503.960 al 21.603.398	22,648
— A las acciones de la serie D, números 21.603.399 al 23.438.240	13,954
— A las acciones de la serie D, números 23.438.241 al 23.504.438	3,202

Este dividendo se hará efectivo a partir del 1 de junio de 1977, bien contra entrega del cupón número 85 o, en su caso, mediante el estampillado de los títulos, en las oficinas principales y sucursales de las siguientes entidades:

Banco Pastor
Unión Industrial Bancaria
Banco de Crédito e Inversiones
Banco Popular Español
Banco Central
Banco Hispano Americano
Banco Urquijo
Banca March
Banco Español de Crédito
Banco de Santander
Banco de Bilbao
Banco de Vizcaya

Confederación Española de Cajas de Ahorros

La Coruña, 9 de mayo de 1977
El Secretario del Consejo de Administración,
Joaquín Arias y Díaz de Rábago

DORNA CLUB
OTRO AÑO MAS LES OFRECE SU CASETA TIPICA ANDALUZA
CON LA ACTUACION DE
"LOS ROCIEROS"
del 16 al 21
HOY, LUNES, IN UGURACION

2009 Ministerio de Cultura

EL PRECIO DE LA LIBERTAD

ALGUNOS síntomas que se dejan sentir en el ambiente político español pudieran conducir a equívocos. Nos referimos a los brotes de protesta que se registran a raíz de ciertos actos electorales. Es indudable que el problema en cuestión no sólo es característico de nuestro país, sino que se da en casi todo el mundo. Incluso afecta a pueblos como la República Federal Alemana y el Japón, que alcanzaron en los últimos años los mayores índices económicos de su historia. Se trata, pues, de un fenómeno mundial; pero que extraña más en España porque durante casi cuarenta años el ejercicio de la democracia ha sido prácticamente nulo.

No creemos que el alboroto formado por unos mozalbetes de la derecha o de la izquierda, ni que determinadas exteriorizaciones callejeras, constituyan un síndrome de lo que en realidad ocurre en nuestro país. Es curioso que las fuerzas más significativas de la nación estén dando muestras de una madurez política asombrosa. Todo ello, a pesar de que surjan de manera inevitable las desuniones dentro de diversos grupos electorales o de que algunos partidos no acaben de encontrar un camino certero. El individualismo de los pueblos latinos, en general, suele traducirse en faltas de unidad, no sólo en el comportamiento social de las gentes, sino también en su actuación política.

Todos los brotes de libertad a lo largo de la Historia se han caracterizado por estas exteriorizaciones de las masas. Es difícil que el individuo llegue a comprender que tan pronto como empieza a gritar —salvo que sea para dar suelta a su entusiasmo— es que empieza a perder la razón. Pero no podemos olvidar, tampoco, qué en el juego político hay que poner pasión. Más aún: si el orador de cátedra no precisa alzar el timbre de voz, el político tiene que llevar su capacidad suasoria hasta las masas. Y éstas, por lo general, se muestras impresionadas ante la vehemencia de sus dirigentes. Se comprende, pues, que cuando se asiste a un acto político el público no pare tanta atención en lo qué dijo el orador cómo en la forma de decirlo. Recordemos, sin ir más lejos, que Churchill —según nos confiesa una de sus secretarias— anotaba al margen de sus discursos aquellos pasajes en los que había que poner particular énfasis.

La gente grita, pues, su entusiasmo o su indignación. Los reventadores de espectáculos o de actos políticos ya no son de hoy, sino de siempre. El entusiasmo que ponen los partidarios de cada ideología no sólo sirve de claque; también, en ocasiones, puede actuar en sentido negativo. Los reventadores de actos políticos —que, repetimos, los hay en todas las tendencias— pretenden acallar la propaganda del adversario. En lenguaje comunista se les denomina "agentes provocadores". En cualquier caso, buscan suscitar una reacción en las gentes que acuden al mitin que sea. Casi siempre buscan una acción intimidatoria que se traduzca en un abandono masivo de la sala en la que se celebra el acto. Pero también pretenden exteriorizar que a ellos "no se les hace comulgar con ruedas de molino".

Recordemos que ya Robespierre se opuso en la Convención a que se dejase intervenir a Luis XVI en su defensa. "Si le dejáis que hable, acabará por convenceros con sus mentiras" —parece que dijo—. Incluso en los países más democráticos como la Gran Bretaña surgen manifestaciones de protesta entre los incondicionales de la oposición. Más de una vez se publica la noticia de que el político tal tuvo que hablar entre un bombardeo de hortalizas y huevos estrellados contra su rostro. Todo ello, a pesar de que el fair play sea la tónica que se atribuye al pueblo británico.

No creemos, pues, que las actuales manifestaciones puedan haber herido de ala a la incipiente democracia española. Somos vehementes, incapaces muchas veces de dominarnos. Pero si mal está que se impida al orador exponer sus ideas, tampoco los gestos bravucones de ponerse en mangas de camisa para intimidar a los "protestantes" nos parecen los más adecuados. De todas maneras, lo que viene ocurriendo en algunos mítines no puede tomarse como tónica general. Desde el momento en que la contestación se enseñorea del mundo, la democracia del asentimiento se bate en retirada. La gente pregunta, quiere saber. El silencio político de antaño carece de sentido en los tiempos que corren. El ser humano, por otra parte, tiene que huir de las actiitudes mansas o vacunas porque de ellas no puede esperarse nada bueno. Y la crítica es uno de los más nobles cometidos que puede ejercitar.

Sólo en las Ramblas barcelonesas hemos sido testigos de aquel fascinante espectáculo que ofrecen los turnos de opiniones entre los grupos que se reúnen frente al bar "Canaletas". Pero tal comportamiento —que tiene todos los caracteres del bello diálogo mediterráneo— no se aplica al campo de la política, sino a las opiniones sobre el fútbol y los toros. Por el contrario, tal vez en pocos lugares cobre mayor encarnizamiento la cosa pública que en la ciudad catalana. Razón tenía no recordamos qué dirigente de la Segunda República, al apuntar que el barcelonés, si suele ser hombre frío en los negocios, se torna tremendamente apasionado conforme entra en juego el tema político.

No creemos, pues, que los actuales episodios de protesta entre los jóvenes españoles puedan ofrecer una idea de cómo va a ser nuestra democracia. Existe, es indudable, como un sarampión liberador entre las gentes que estrenan política. Y eso, precisamente, es lo que viene ocurriento en España. Después de permanecer tanto tiempo con las expresiones acalladas —o forzadas a mostrar un entusiasmo que no sentían—, las gentes pretenden dejar oír sus voces. La "contestación" es algo que puso de moda Herbert Marcuse entre sus alumnos y que cundió rápidamente en una generación crítica como es la juventud actual. Y contestatarios, igual que los de casi todo el mundo, suelen ser nuestros muchachos.

El juego político español ha dado comienzo. Pero, en este caso, los tribunos ya no sólo se dirigen a una masa de adictos, sino que encuentran también un ambiente crítico. Los obstáculos surgen en su camino hacia el poder. De habilidad política es irlos sorteando. Es indudable que el monólogo va desapareciendo tras el franquismo y los bustos parlantes de nuestra inefable televisión. La senda hacia el Gobierno se hace más espinosa conforme surge la competencia o al paso que los aplausos de los incondicionales contrastan con los coros de protestas. Tal es, en suma, el precio que hemos de pagar por el ejercicio de la libertad. Y, como lo que está en juego es nada menos que el libre ejercicio de nuestros derechos individuales, bien vale la pena pagarlo...

Temas al azar

"Platillos volantes" en Acapulco

Por José Fernández Méndez

EN Acapulco se celebró recientemente el primer congreso internacional sobre los "platillos volantes". No nos atrevemos a decir si tuvo o no éxito porque las referencias de que disponemos son incompletas. Al día siguiente de haber sido clausurado, se publicó la noticia de que la mayor parte de las fotos de O.V.N.I. que circulan por el mundo son falsas. Recordamos el fraude cometido por un norteamericano que urdió la historia de un "platillo" con la que recorrió América y Europa durante veinticinco años. Pronunciaba conferencias en las principales ciudades y vendía los libros escritos por él mismo. Aquello fue un maná hasta que al cabo de los cinco lustros se descubrió que las fotografías del "disco volador" estaban amañadas y no correspondían a ningún aparato para cruzar los espacios siderales sino a un destartalado electrodoméstrico. Entonces, se le acabó el negocio al engañador. ¿Qué habría ocurrido ahora en la bella ciudad mejicana? Suponemos que nada extraordinario cuando el mundo, nuestro mundo, no se conmovió.

Aunque los gobiernos lo desmienten, millones de personas aseguran haber visto los "platillos volantes". Acaso se trate de un fenómeno de psicosis colectiva, ya que desde la remota antigüedad se rumorea de los famosos "discos" que de día o de noche aparecen y desaparecen sobre la faz de la Tierra. La ciencia-ficción complica el problema al pretender que se admita como realidad lo que no pasa de ser pura fantasía. Quienes lo saben todo, aseveran que las misteriosas naves proceden de la Luna y hasta puntualizan que las plataformas de lanzamiento están situadas en la cara oculta de nuestro vecino astro. Si ero fuera cierto, ya los habrían visto de cerca los astronautas autoterrestres que por allí volaron y revolaron, alternando la luz del día con la oscuridad perpetua de la noche. ¿No os parece, camaradas?

Relatos los hay para todos los gustos. Mientras en unos se afirma haber visto los "platillos" en cualquier parte, en otros se considera que se trata de puras fantasías. El piloto de un avión comercial que se dirigía desde Nueva York a Londres, declaró que cuando cruzaba el Atlántico descubrió un O.V.N.I. de gran tamaño escoltado por seis más pequeños. Los observó hasta perderlos de vista. Truman y Eisenhower creyeron en la existencia real de los "Platillos volantes", pero coincidieron al declarar que ni los rusos ni los norteamericanos fabricaban semejantes máquinas. Aeronáuticos de varios países de nuestra achatada naranja, comunicaron en varias ocasiones hallarse en condiciones de poder informar acerca de las entradas que en nuestra atmósfera hacen los "platillos volantes", pilotados por seres pensantes. Nos observan y luego se van. ¿Por qué --se nos ocurre preguntar-- no aprovecharon alguna de sus visitas para prolongar su permanencia y enterarse a fondo de nuestra civilización?

Algunos terrícolas juran y perjuran haber platicado con personajes cósmicos, a los que califican de ser más inteligentes que nosotros. Tampoco faltan aficionados a las comunicaciones interespaciales que tratan de convencernos haber parloteado con habitantes de otros mundos. Por nuestra parte, no asentimos ni disentimos. Nos lavamos las manos como Herodes, que también se las lavaba.

Imaginaciones calenturientas propalaron la aventura celeste de que la Estrella de Belén fue una astronave colosal. Como teoría poética, admisible.

¿Criaturas del espacio sideral? Hasta ahora resultan entelequias las afirmaciones relacionadas con los fabulosos mundos de las estrellas. ¿Cuándo la mente del hombre podrá pluralizar sólo una pequeña parte de esos mundos? La Vía Láctea, una entre miles de millones de galaxias, tiene por lo menos, según cálculos de los astrónomos, 100.000 planetas habitables. ¿Cuántas y cómo serán sus criaturas? Que se abstengan de invadirnos porque en la Tierra ya no hay más lugares para aparcar.

Es curioso que se hable poco o casi nada de los extraterrestres de sexo femenino. Sólo en una relación hemos hallado la figura de una fémina que arribó encuadrada en una tripulación de varones en un "platillo". Cuentan que en nuestros lares aterrizaron con el propósito de apoderarse de un chaval y que la hembra pudiese tener contacto sexual, en plan de experimentación. Los expedicionarios desaparecieron y no se volvió a tener noticias ni de la vampiresa, ni del rapaz ni del "platillo".

¿Morirá algún día la Tierra? Según los agoreros, morirá al quedar desierta, vacía, a consecuencia de las explosiones nucleares o por otros imprevisibles cataclismos. Lo ocurrido en agotados mundos, puede repetirse en el nuestro. Es posible, pero antes de que tal cosa suceda, tendrá que hablarse todavía durante millones de años de los "platillos volantes". El congreso de Acapulco, cuyas conclusiones se desconocen, debió ser clausurado con una demostración de las apasionantes naves volanderas sobre el cielo de la veraniega ciudad mejicana. Sería la manera de epatar definitivamente las crepidantes fallas valencianas.

Publicaciones

"SITUACION"

"Más dólares, más deudas", reza el titular del editorial que abre el número 54 de la revista "Situación", escrita y editada por el Servicio de Estudios del Banco de Bilbao, título expresivo, perfectamente razonado en el comentario.

La publicación incluye otros notables trabajos, y hemos de destacar también la afirmación de que España debe acercarse más a la EFTA. En resumen, un número equilibrado, que mantiene en contacto con la realidad económica del momento.

"BOLETIN FINANCIERO"

Ha sido publicado el número 27 del Boletín Financiero, elaborado por el Servicio de Estudios Financieros y Bursátiles del Banco Pastor, bajo la dirección de Carlos Treceño Serrano.

La publicación, muy esmerada mantiene equilibrado el índice que es base general del contenido, examinando diversos aspectos de la economía española, la coyuntura nacional e internacional, el sistema monetario, el mercado de valores, la evolución gráfica de los sectores bursátiles, el volumen de contratación en Bolsa, las empresas a examen, datos financiero - bursátiles de sociedad, estudios financieros y sociedades de Cartera.

El número, de un centenar de páginas, contiene abundancia de gráficos y cuadros estadísticos.

En LARACHA

se vende la "HOJA DEL LUNES" en el Kiosco de Prensa de don Jesús Negreira Rodríguez.

40 obras expone César Herrero en la Asociación de Artistas

Discípulo de Quintas Goyanes, cursó sus estudios en la Escuela de Artes y Oficios

Numerosos cuadros ha vendido ya el conocido pintor César Herrero que ha vuelto a colgar buen número de obras —40— en el salón de la Asociación de Artistas, tras el éxito que tuvo en su anterior muestra pictórica.

César Herrero nació en La Coruña y estudió en la Escuela de Artes y Oficios de La Coruña. Discípulo de don Luis Quintas Goyanes, marqués de Almeiras, director del Museo Provincial de Bellas Artes, es oriundo de Castilla y de ahí que los motivos de sus cuadros recojan toda la esencia de ambas tierras: Galicia y Castilla. Las dos predilectas regiones españolas desfilan por la Asociación de Artistas en una serie de cuadros llenos de luz, viveza, tonalidades, con un perfecto conocimiento de la estética y de los ambientes que luego plasma en el lienzo mediante los pinceles que tan bien domina.

César Herrero ha sabido interpretar los contrastes de ambos paisajes, gallego y castellano como podemos apreciar en sus cuadros. El "Puente del Pedrido, con un verde galaico en segundo plano y las tierras pardas y ardientes de Segovia. La placidez de las aguas marinas de Galicia en un crepúsculo vespertino y el romanticismo de un río que se esconde en los jardines de Aranjuez. En la obra de Herrero abundan los bodegones, unos bodegones con huevos, queso y fruta, marisco, cebollas y cacharros de barro, manzanas y granadas. Un reloj anuncia el tiempo de la vida, efímero ante una eternidad, con rosas que exornan sus entornos. Hay una amplia gama de temas galaicos, con rincones típicos, el gaitero y el Pazo de Mariñán, sosiego en el mar, paisaje y bruma y también vicio y virtud, juego y terror, recogidos en un trabajo de naipes y porno.

En la muestra pictórica puede admirarse una Coruña vista desde Bastiagueiro, fiel reflejo de la realidad; una panorámica del río Eume y el Pazo de Miraflores. No falta el típico hórreo gallego ni el clásico "muiño". César nos lleva a la devoción mariana con un misal y las cuentas de un rosario.

Los coruñeses nos congratulamos de que el pintor haya reproducido unos acantilados de Santa Cruz con el faro de Hércules al fondo. Para terminar, un autoretrato y la silueta de un molino holandés completan, entre otras obras la colección de cuadros exhibidos en la Asociación de Artistas.

R. M.

ALIANZA POPULAR
TEDÍN ESMORÍS

2009 Ministerio de Cultura

EN LA CORUÑA, CERCA DE DOS MIL ASISTENTES EN EL MITIN DEL P.S.O.E.

Otra vez Fraga ha vuelto a ser la "estrella" de un mitin de un partido: el PSOE. Así como el domingo anterior fueran los del "Pecega" quienes invirtieran varios minutos del mitin en nombrar y denostar a Fraga, en éste de ayer fueron los herederos de Pablo Iglesias quienes levantaron de sus asientos a las cerca de dos mil asistentes para silbar y abuchear el nombre del líder de A. P.: "Fraga, asesino, o pobo xuzgará".

El mitin se inició con retraso debido a "deficiencias técnicas", como señaló el presentador. Menos entusiasmo y menos gente que el domingo anterior en la Polideportiva de Riazor; también menos banderas, aunque sí más republicanas —se exhibieron dos— y ninguna bandera rojo y gualda. Puestos de venta de ceniceros, pegatinas, mecheros —que se agotaron— y muchos claveles rojos. Detrás de la mesa presidencial. retratos del "abuelo" y de otros líderes socialistas, banderas gallegas y la roja del partido. Los primeros fuertes aplausos fueron para una bandera republicana, con un crespón negro, cuya aparición se coreó con tímidos gritos de "España, mañana, será republicana". Siguió un minuto de silencio por las víctimas de Euzkadi, a las que también se había recordado en el recinto exterior donde se desarrollaban unas competiciones de atletismo. Y "La Internacional". El presentador, en gallego, lo hizo del primer orador, Xulio Vázquez, médico residente en Betanzos, quien inició sus palabras en castellano, por lo que se escuchó algún grito de "en español". Dijo que se había metido en política "por las circunstancias" y al citar a Pablo Iglesias sonaron muy fuertes los aplausos, que se repitieron al hablar de las nacionalidades de la Península Ibérica". "No puede —añadió— haber socialismo sin libertad ni libertad sin socialismo". Pidió finalmente la unidad del socialismo, propuesta coreada con gritos de "Socialismo, unidade".

Luego habló Luis Amor, empleado de Obras del Puerto de La Coruña, quien justificó que lo haría en castellano y gallego, porque en galego non poido pola castración do régimen anterior e tal vez tamén do actual".

Se refirió al tema concreto del municipio y a cómo se nombran alcaldes y concejales ("polo dedo", se escuchó una voz). Dijo que los altos empleados del Ayunmiento "sempre foron caciques". Señaló que en La Coruña había 20.000 viviendas sin habitar y 50.000 personas que necesitaban vivienda .(Aplausos). Al hablar de la playa del Lazareto dijo: "Un home se metéu a concellal e dempois en Obras do Puerto pra facer alí varaderos". Tras referirse a la especulación del suelo, terminó con referencias a las asociaciones de vecinos y su cometido en la ciudad.

★ QUEREMOS XUSTICIA

Le siguió en el uso de la palabra Ramón Calvo, "emigrante e albañil", quien se disculpó por si hablaba mal en gallego. (Muchos aplausos). Habló de la lucha contra el capitalismo y de que los gallegos teníamos que se dueños de nuestros propios destinos. "E o propugnamos dentro de un estado federal". Señaló deficiencias en el medio rural, de los ahorros que envían los emigrantes. "Non queremos —prosiguió— chupóns, nin matesas, soficos, reaces; queremos xusticia (una fuerte ovación) e queremos homes honrados. Hoxe algúns andan tras os votos e parecen ovellas sendo verdadeiros lobos". (Aplausos). "Temos que loitar e non debemos meternos na taberna a falar de fútbol. Que todos sintan as inxusticias coma si tiveran sabañóns crónicos". (Otra fuerte ovación).

Andrés Eguibar, asesor comercial, saludó a todos y mostró su repulsa por los acontecimientos de Euzkadi, "un pobo que leva moitos anos oprimido". (Aplausos y gritos de "Amnistía, total" y "No más asesinatos"). Citó a Fraga diciendo "o tristemente coñecido Fraga", acogido con silbidos y abucheos y gritos de "Fraga, asesino, o pobo xuzgará". Habló después del denominado Centro Democrático, al que atacó. Al referirse a la normalidad del actual Gobierno, dijo: Si e normal meter aos presos na cárcel e matar a xente en Euzkadi, non séi qué normalidad é esa". (Gritos de "Solidaridade, co pobo de Euzkadi", "Amnistía, total", "Socialismo es libertad"). Nueva alusión a Fraga y nuevos abucheos y silbidos. Acusó al Centro Democrático de tener varios ministros franquistas, escuchándose "Legalización, de todos os partidos". Abogó Andrés Eguibar para que se haga una Constitución abierta, con estatutos de libertades públicas, individuales y colectivas, y de caracter federal. "Os candidatos do Centro Democrático non van a recoñocer a autonomía de Cataluña, Euzkadi y Galicia. Pra Galicia recoñocemos como lexítimo o Estatuto de 1936. Nos non queremos o separatismo, pero sí o reparto de competencias. O noso partido e un partido de estructuras federales". Hizo referencia a las candidaturas democráticas al Senado, citando a los candidatos por La Coruña, Pontevedra y Lugo, cuyos nombres fueron acogidos con poco entusiastas aplausos. Pero cuando citó por Orense a Celso Emilio Ferreiro estalló una gran ovación. Dijo por último que Europa está regida en un cincuenta por ciento "polos partidos irmáns" y terminó con un "Socialismo es libertad" que fue contestado por todos.

★ UN HOMBRE DE ESTADO... DE EXCEPCION

El último orador fue Francisco Vázquez, inspector de Trabajo, quien habló en castellano sin que hubiese muestra alguna de desaprobación. "Se dice —comenzó— que vivimos tiempos de confusión, pero esa confusión no se debe precisamente a las fuerzas democráticas". Al referirse al Centro Democrático mostró su extrañeza porque un candidato pudiera tener la llave de la legalización de los partidos, mientras el pueblo no puede tenerla. Dijo que el llamarse Alianza Popular era un contrasentido y que este partido tenía un hombre de estado en sus filas... "pero un hombre de estado... de excepción continuo para nuestro pueblo". (La frase la acuñó en un reciente mitin Felipe González). "Y hay otros hombres de estado, pero de estado de confusión". Aludió a los cerca de tres millones de jóvenes que no tienen derecho al voto y a que el dinero de los turistas y el de los emigrantes hace un viaje de retorno a la banca suiza. Anunció para dentro de diez días la celebración de otro mitin y citó a continuación a los líderes del socialismo cuyos retratos figuraban detrás de la mesa, como Pablo Iglesias, Besteiro, Fernando de los Ríos ("que hizo más escuelas durante su mandanto de ministro que en treinta años de régimen franquista"), Indalecio Prieto y especialmente a Largo Caballero, a quien Francisco Vázquez consideró como su maestro. A cada nombre que citaba se escuchaban muchos aplausos. "Estos retratos nos obligarán a ser honestos y responsables. Si nosotros levantamos el puño —añadió— no temed; no es el puño que se cierra después de quitarse la chaqueta..." (Aplausos). Es un puño que sustenta una rosa, una flor que señala que socialismo es libertad". (Gritos de "Socialismo es libertad" coreados por todo el público).

El acto finalizó con la interpretación de la "Internacional" y el "Himno Gallego" completo. Por el altavoz, el presentador del acto pidió a los servicios de orden que ayudasen a salir a los asistentes. Se cumplían en ese momento una hora y diez minutos desde que comenzara el mitin. Fuera del recinto aún se escucharon algunos gritos socialistas.

Enfrentamientos entre manifestantes...

(Viene de la primera página)

LEVANTAN BARRICADAS

BILBAO, 15.— Barricadas —algunas de ellas incendiadas—, carreras y manifestaciones ha sido el balance de incidentes durante la mañana de hoy, y primeras horas de la tarde, en Bilbao.

A mediodía estaba convocada una concentración en el Arenal, zona que desde primeras horas se encontraba fuertemente vigilada por efectivos de la Policía Armada. Ante la imposibilidad de realizar la citada reunión, se formaron manifestaciones en numerosas calles y barrios de la capital vizcaína.

Hacia las once y veinte se iniciaron los enfrentamientos entre manifestantes y fuerzas antidisturbios, en la zona de la Castilla y calles próximas. En la de Gregorio Balparda —paso de la carretera nacional hacia San Sebastián y Santander—, se prendió fuego a una barricada, lo que dificultó el tráfico de vehículos.

A mediodía, los enfrentamientos entre manifestantes y fuerzas antidisturbios estaban localizados e la periferia y casco viejo. Desde algunos de estos lugares se formaron grupos que intentaron acceder al centro de la ciudad, pero fueron disueltos por la Policía Armada.

Sobre la una y cuarto de la tarde se formó una manifestación, la más numerosa hasta dicha hora, en el barrio de Deusto, con participación de unas mil quinientas personas. Los manifestantes entonaban gritos de "amnistía", etcétera, y llevaban pancartas. En calles, plazas y puntos neurálicos del citado barrio fueron montadas barricadas. Se produjeron nuevos enfrentamientos con la Policía Armada.

Los transportes urbanos del Gran Bilbao interrumpieron su servicio durante estos incidentes. Los ferrocarriles de la margen derecha también cortaron su servicio entre las once y media y dos de la tarde, debido a una barricada colocada en la vía del tren a la altura de Deusto. La circulación rodada sufrió retenciones en algunos puntos, al utilizar los conductores vías de dirección prohibida, para tratar de eludir los atascos y alejarse de las zonas conflictivas.

A las dos y media continuaban los enfrentamientos en las calles de Bilbao, sobre todo en las del barrio de Deusto.— (EFE).

SOLO SE PUBLICARON DOS PERIODICOS

BILBAO, 15.— Solamente dos periódicos, "La Gaceta del Norte" y "El Correo Español - El Pueblo Vasco", se han publicado hoy en el País Vasco, mientras que los cuatro matutinos restantes, "La Voz de España", "Diario Vasco", "El Pensamiento Navarro" y "Diario de Navarra", no han salido por decisión de sus trabajadores.

En los dos periódicos que se han editado se efectuaron ayer asambleas, en las que los trabajadores decidieron sacar los respectivos diarios.

"La Gaceta del Norte" publica hoy una nota en primera página, en la que sus trabajadores denuncian la violencia incontrolada, por ambas partes, y se solidarizan con el dolor y el luto de todas las familias afectadas y rechazan los medios utilizados.

La nota termina expresando el deseo de una pronta liberación de presos, así como la vuelta de los exiliados políticos.

Los trabajadores de "El Correo Español - El Pueblo Vasco" expresan su solidaridad con los sentimientos reiteradamente expresados por el pueblo en favor de una amnistía total; señalan la necesidad de que el proceso de amnistía se acelere a fin de llegar a las elecciones sin ningún preso político; hacen constar su condena de los desmedidos métodos empleados contra quienes reiteran públicamente sus anhelos en pro de una amnistía total; piden que se ponga definitivamente fin a este estado de cosas y manifiestan el dolor por las víctimas habidas.— (CIFRA).

Gratitud de "La Pasionaria" al pueblo soviético

MOSCU, 15.— En primera página del "Pravda" de hoy se publica un telegrama de la presidente del Partido Comunista de España, Dolores Ibarruri, al secretario general del Partido Comunista de la Unión Soviética, Leonid Breznev.

Dolores Ibarruri, expresa gratitud al Partido Comunista de la Unión Soviética, al Gobierno y al pueblo soviéticos y desea a Leonid Breznev, al Partido Comunista de la Unión Soviética y al pueblo soviético nuevos éxitos en la construcción comunista.— (EFE).

LOS REYES INAUGURARON LOS...

(Viene de la primera página)

cardenal Enrique y Tarancón; el presidente de Las Cortes; el duque de Cádiz, presidente de Cultura Hispánica; alcalde de Madrid, Juan de Arespacochaga y miembros de la Corporación municipal, alcaldes de 19 países del continente americano y embajadores de todos los países hispanoamericanos acreditados en Madrid. A continuación los Reyes de España subieron por la rampa que se encuentra en el centro de los bloques esculturales realizados por el escultor Vaquero Turcios desde donde presidieron el acto en el curso del cual los alcaldes venidos de Hispanoamérica depositaron tierra traída desde sus países.

Después la comitiva se dirigió hacia un pódium situado en un extremo de los jardines. El arzobispo de Madrid procedió después a bendecir el monumento. A continuación el alcalde de Santo Domingo tomó la palabra en nombre de todos los alcaldes y dirigiéndose a sus Majestades y a todos los allí presentes expresó su gratitud y la de todos los pueblos hispanoamericanos por la consagración de esta plaza. "La salvación del porvenir está en el pasado" —declaró—. Expresó la necesidad de abrazarse a la corriente hispanizante por hallarse en ella el vigor y la respuesta a los inquietantes signos de nuestra época.

Más tarde tomó la palabra el alcalde de Madrid quien expresó su singular satisfacción por poder inaugurar una plaza de semejante importancia. Dio las gracias al Rey por su presencia así como a todas las personas que allí se encontraban y al pueblo madrileño que, en definitiva, era el que iba a pagarla. Este lugar, declaró el alcalde, es "un homenaje en piedra a toda una cultura". Hizo una mención especial a la Reina doña Sofía y a su gran interés por la cultura. Expresó la necesidad de luchar porque los hijos vivan y puedan disfrutar de la cultura. Finalmente resaltó el papel importante del Rey en la creación de este centro cultural y en este homenaje a la Hispanidad.

A continuación el Rey se dirigió hacia el Monumento de Colón que se encuentra en el otro extremo de la plaza, ante el que depositó una corona de laurel.

Posteriormente sus Majestades acompañados del Presidente del Gobierno, ministros y demás personalidades inauguraron el Centro Cultural de la Villa de Madrid. Recorrieron las diferentes salas de conferencias, el auditorium y, en la sala de proyecciones, les fue mostrada una película que recoge la historia de este centro desde su proyecto, hasta su construcción, así como todos los detalles sobre extensión, materiales utilizados, etc.

Seguidamente visitaron las salas de exposiciones en las que se encuentran obras de arte de todos los artistas, pintores, escultores relevantes del continente hispanoamericano, así como una sala dedicada a la filatelia y otra a la numismática. También visitaron una sala en la que se encuentran importantes piezas de cerámica de gran valor arqueológico.

Terminado el acto inaugural los Reyes abandonaron la Plaza de Colón. El público congregado en la plaza aplaudió la presencia de sus Majestades tanto al llegar como al abandonar el recinto para dirigirse a su residencia en el Palacio de la Zarzuela. (Cifra)

LIBERADO GUIDO DE MARTINO

(Viene de la primera página)

médico, son discretas. Aparecía con una larga barba y síntomas de cansancio.

Los secuestradores lo han tenido durante 40 días encerrado en una pequeña y húmeda habitación, siempre con las persianas bajadas. Una pequeña estufa y una cama eran los únicos muebles. Guido de Martino estuvo sujeto con una cadena durante todo el cautiverio, aunque al final le dieron algo más de libertad.

Aunque la Policía o la Justicia no se ha pronunciado aún, todo parece indicar que los ejecutores materiales del secuestro son delincuentes comunes. Pero ello, se dice en los ambientes allegados a la Policía, no se descarta totalmente que exista un móvil político, de alguna organización extremista.

Guido de Martino fue secuestrado en la noche del 5 de abril, por cuatro personas. Al principio, se hicieron pasar por ladrones. Cuando descendía de su automóvil, le amenazaron con una pistola en la sién y le pidieron que les entregase la cartera. Cuando se disponía a hacerlo, le empujaron por la fuerza dentro de otro vehículo y se dieron a la fuega.

La primera hipótesis, dada la personalidad de la víctima y la de su familia —el padre ha sido uno de los máximos líderes del socialismo italiano en las últimas décadas—, se pensó en un secuestro político. El primero en la historia de Italia, donde este tipo de delito se ha hecho uno de los más comunes.

En este sentido se orientaron las primeras reacciones del mundo político. Los dirigentes de todos los partidos y la prensa hablaron inmediatamente de "grave provocación política". Se apuntaron, incluso, síntomas de una movilización de la base socialista y obrera. Ello llevó al padre, ex secretario general del P.S.I., Francesco de Martino, a realizar un llamamiento al país, pidiendo "calma y no perder la cabeza".

Al día siguiente, Nápoles se paralizó por una huelga general de cuatro horas y 50.000 personas se manifestaron por la ciudad.

Fueron los "núcleos armados proletarios", con una llamada telefónica anónima, los primeros responsabilizados por el secuestro. Pero esta organización, como otras de extrema izquierda, negaron después la paternidad del delito. También la extrema derecha, a través principalmente de "Ordine Nero", se adjudicó el secuestro. Una avalancha de comunicados y contracomunicados se produjo durante los días sucesivos, hasta totalizar un total de 103 mensajes, algunos de ellos demenciales.

Sin embargo diez días después, la familia recibió una primera pista válida. Y se inició la negociación, que se ha prolongado un mes. "Nosotros no tenemos otro capital que nuestros libros"., dijo el padre de la víctima. Pero, según confesó hoy Antonio de Martino, hermano de Guido, "nos han ayudado algunos amigos para reunir la cantidad que nos exigieron". El pago se efectuó hace una semana aproximadamente, por medio del abogado Roberto Lavinio.—(EFE).

LUTO POR UN...

(Viene de la primera página)

de protesta por la muerte de Pyjas.

La Policía ha detenido a dos miembros de la Comisión de Defensa de los Trabajadores, declarada ilegal en Polonia, poco antes de que emprendieran un proyectado viaje a Cracovia para asistir al funeral. Los detenidos se llaman Jacek Kuron, portavoz de la Comisión, y Haina Mikolajska.

En Cracovia la Policía ya había detenido el sábado al disidente Antonio Maclarewizc, se añade.—(EFE).

2009 Ministerio de Cultura

Panorama político español

Congreso y acto público socialista, en Madrid ● Blas Piñar: "Estoy dispuesto a disolver "Fuerza Nueva" para servir a mi patria" ● Cinco candidatos por Madrid intervienen en un mitin celebrado en el "Cine Monumental"

MADRID, 15.— La unificación de la "Federación Socialista Madrileña del Partido Socialista Obrero Español" y "Concergencia Socialista de Madrid", en el seno de dicho partido, culminó hoy con la celebración de un congreso y un mitin público.

Alrededor de medio centenar de delegados de las agrupaciones locales de la "FSM-PSOE" y de "CSM" se reunieron desde las diez de la mañana en un local de enseñanza del barrio de Cuatro Caminos, donde ultimaron el acuerdo de fusión, con efectividad desde hoy mismo.

Como consecuencia del acuerdo ha quedado constituida una nueva federación madrileña del "PSOE", que agrupa a las dos anteriores formaciones políticas.

Candidatos de la hasta ahora "C.S.M." forman parte ya de las listas al Congreso de Diputados por el "PSOE", y tres miembros de "CSM", han sido designados para ocupar tres de los secretariados de la nueva Federación Socialista Madrileña.

El mitin de la unificación fue presentado por el secretario general de la agrupación del "PSOE" en Tetuán, que solicitó un minuto de silencio por los muertos en el País Vasco intervinieron en el acto José Acosta (secretario de organización de la FSM y candidato local del partido), Juan Barranco (miembro hasta ahora de "CSM) y también candidato), el abogado Enrique Barón Crespo (líder hasta ahora de "CSM" e igualmente candidato del PSOE) y el secretario general de la "FSM" y candidato, Alonso Puerta.

Todos criticaron con dureza las consecuencias de los sucesos registrados los últimos días en el País Vasco, e ironizaron con respecto a otras fuerzas políticas adversas. También resaltaron la importancia de esta unificación dentro del proceso unitario del socialismo español, e invitaron a otras fuerzas a sumarse a estas iniciativas.

En el transcurso del acto, se corearon diversos gritos y "slogans", sobre todo en relación con el País Vasco y en solidaridad con los socialistas de aquella región, así como en demanda de unidad socialista.

Se dieron vivas al socialismo, a la unidad, y al partido. Y el acto comenzó y concluyó con el canto de la "Internacional" puño en alto.

Otros dos mítines del "PSOE" se celebraron a la misma hora en Alcalá de Henares, con la intervención de los candidatos madrileños Javier Solana (miembro de la ejecutiva federal), Enrique Moral y Tomás Barrio, y en la barriada de Moratalaz, donde los oradores y candidatos fueron Carlota Bustelo, Joaquín Leguina y Sócrates Gómez.— (CIFRA).

Continuó diciendo que el interés de la clase obrera es que haya elecciones y que éstas se desarrollen lo más libremente posible y en paz. Por ello invitó a todos a la serenidad e hizo un llamamiento al sentido de la responsabilidad.

Se refirió posteriormente a que no puede hacerse una huelga en Correos en época electoral y que el PCE no puede permitir que haya un clima tenso para que la gente vote a Alianza Popular. A este respecto afirmó que "si hay algo preocupante ahora es que propicie la intervención de un Pinochet de turno".

Insistió en que la política de su partido va desde la reconciliación nacional al pacto constitucional, y finalizó afirmando que el PCE no se bate por banderas de un color determinado, sino por la consecución de las libertades.

Intervinieron a continuación Isabel Villalonga, Carlos París, catedrático de Filosofía y candidato independiente en las listas del PCE, Pilar Blanco y Víctor Díaz Cardiel, todos ellos candidatos al Congreso, quienes se refirieron a diversos problemas, de urbanismo, de enseñanza, laborales y sanitarios.— (CIFRA).

Intervenciones de Blas Piñar

GUADUASUAR (VALENCIA), 15.— "Estoy dispuesto a disolver "Fuerza Nueva" para servir a mi patria", dijo anoche Blas Piñar, presidente de dicho partido político, al comentar la conveniencia de formar un frente común para luchar por España.

"Yo, al menos, no estoy dispuesto a entregar a España a los enemigos. España y los españoles están en peligro —dijo el señor Piñar— ¿O es que creéis que Santiago Carrillo ha ingresado en los Hermanitos de los Pobres?

"Nuestra lucha es política y religiosa —dijo—. Nosotros no vendemos a Cristo por ninguna moneda, no somos cristianos por el socialismo".

Blas Piñar, tras el mitin celebrado en el "Cine Rex", de esta población, continuó viaje hacia Valencia.—(CIFRA).

CRITICA DE PIÑAR AL DISCURSO DE SUAREZ

VALENCIA, 15.— El presidente nacional de "Fuerza Nueva", Blas Piñar, intervino en el mitin celebrado hoy en el "Teatro de la Princesa", con asistencia de más de cuatro mil personas.

El señor Piñar, tras recordar las omtivaciones de algunas de sus anteriores intervenciones en Valencia, con alusiones a la doble lealtad de esta región, evocó como fue restacada para España y para el cristianismo por Mío Cid y por don Jaime, y como un "palleter", en la independencia, se levantó "contra los afrancesados de entonces, que diríamos los europeizadores de hoy".

También recordó a los que formaron en la bandera valenciana de Falange en 1936 y que lanzaron avanzadamente un periódico, en 1939, en el que se prometía ya la patria, el pan y la justicia "en nombre de Dios y de Franco".

Censuró después Blas Piñar a quienes abrieron las puertas a Madariaga, Carrillo y "La Pasionaria" y a los que iniciaron la erosión del régimen de Franco, para criticar, seguidamente, el discurso del presidente de Gobierno en el que declaró que iba a presentarse a las elecciones.

El señor Piñar atacó también a "Alianza Popular" y añadió: "Me tiene sin cuidado que me llamen fascista, ultra, retrógrado y bunker".

Finalmente, adujo razones contrarias a la legalización del Partido Comunista, y apuntó, en relación con la tesis de legalizar al P.C.E. porque existe en la realidad, que no se legalizan las infracciones de tráfico o el fraude fiscal y, sin embargo, existen.

También dirigieron la palabra Juan Gómez Ferris, Carlos Verdú y Pilar Loares.

En medio de vítores, se cantó el "Cara al Sol".—(CIFRA).

Acto electoral del Partido Comunista

MADRID, 15.— Cinco candidatos del Partido Comunista al Congreso por Madrid han intervenido en un mitin que organizado por el comité de la zona centro, se ha celebrado hoy en el "Cine Monumental", que registraba lleno total.

En el estrado principal había banderas de España, del Partido Comunista y una "ikurriña", las tres con sendos crespones negros prendidos. También había una pancarta en demanda de amnistía total.

Al comienzo del acto se guardó un minuto de silencio por los muertos habidos en los últimos incidentes registrados en el País Vasco.

Intervino, en primer lugar Marcelino Camacho, líder de las Comisiones Obreras, dirigente del PCE y segundo en la lista que el PCE presenta al Congreso por Madrid, quien dijo, entre otras cosas, que después de Franco no ha venido el franquismo, sino la libertad.

Se refirió a continuación a que España vive en estos momentos la victoria del pueblo, que no quiere más guerras civiles, y dijo que "existen intentos constantes de desestabilizar la situación política y económica: hay fuerzas interesadas en impedir el proceso de libertad".

Afirmó también que algunos pretenden no celebrar las elecciones o que éstas se realicen bajo la tónica del miedo y aludió a determinadas maniobras empresariales.

Mitin "Alianza Socialista Democrática"

MADRID, 15.—Se celebró esta mañana, en el Cine Ideal, de Leganés, un mitin de Alianza Socialista Democrática (centro izquierda), en el que hablaron José Prat García, presidente del Partido Socialista Obrero Español (H), que encabeza la lista de los candidatos para diputados por Madrid, de esta coalición de centro izquierda, y Antonio García López, secretario general del PSDE y que ocupa el segundo lugar en dicha lista.

Intervinieron, también, Antonio Beltrán Marín, del PSOE (H), y Pablo Ugarte Martínez, presidente de la agrupación Madrid-Centro, del PSDE, ambos igualmente candidatos para diputados por Madrid. Presidió el acto Pablo Ugarte Martínez, quien presentó a los oradores.—(CIFRA).

Coordinadora general de "Comisiones Obreras"

MADRID, 15.—"El interés de la clase obrera es que haya elecciones, que lo sean lo más libres posibles y que se desarrollen en paz. En consecuencia, la coordinadora general de Comisiones Obreras, consciente de su responsabilidad en estos momentos, rechaza cualquire convocatoria de acción general y llama a los trabajadores a mantenerse serenos y a no secundar las convocatorias que en este sentido se puedan producir", dice un comunicado de la mencionada coordinadora, hechó público esta tarde.

La coordinadora general de la confederación de Comisiones Obreras, reunida ayer y hoy, en Madrid, ha reiterado su preocupación por la situación planteada en el País Vasco, y en el sentido de la nota informativa facilitada en la noche del sábado, insiste en "los riesgos que se derivarían de una prolongación del actual clima de violencia, que podría ser utilizado por elementos deseosos de cortar el proceso hacia la democracia".

En su comunicado, la coordinadora general pide amnistía total, que se impidan determinadas actuaciones de las fuerzas de orden público, y que se investiguen los sucesos ocurridos, y tienen un recuerdo para las víctimas y en especial para el afiliado de CC. OO. José Luis Cano Pérez, muerto en Pamplona.—(CIFRA).

Gran VENTA ANIVERSARIO

Celebre con nosotros nuestro 7º aniversario y beneficiese de esta venta que organizamos durante el mes de Mayo.

Conozca los precios de	ANTES	AHORA
Hilos	175	45
Puntos estampados	300	75
Terlenkas estampadas	250	75
Paños abrigos	1.300	150
Cortinón cenefa	550	150
Colcha acrílica	675	250
Toallas	150	65
Polo caballero	465	195
Traje rizo bebé	580	195
Pantalón lino Sra.	1.100	250
Camiseta algodón Sra.	550	150
Jgo. baño tres piezas	750	295
Caja herramientas	395	275
Colchón playa convertible	1.490	990
Cesta camping 6 servicios	3.500	2.795
Cassettes grabados		179
Bolso viaje polipiel	1.000	675
Plafón techo	150	95
Foco pasillo	310	240
Bolso Sra.	1.135	295
Gel Pons	169	120

Barros GRANDES ALMACENES

2009 Ministerio de Cultura

NUESTRA ciudad

Canzobre: el último del Carnaval

Este que paso a escribir es uno de esos comentarios que se llevan en los adentros del alma y solamente afloran al exterior cuando se produce el hecho que lo desencadena. Por ejemplo, la muerte de una persona. Por ejemplo, y entro en el tema, la muerte de Canzobre.

Porque Canzobre fue un juglar coruñés de los años cincuenta y sesenta, a quien muchos recordamos como animador incansable de jolgorios sin trascendencia, cuando el perseguido, pero nunca definitivamente prohibido, Carnaval nos llegaba en los finales de febrero o en los primeros de marzo con aires de música callejera o de fiesta de sociedad. Con puntualidad de calendario, año tras año, Canzobre y sus muchachos salían a la luz del día y a la luz de la noche, que entonces la noche estaba iluminada, con las armas inocentes de un bombín, un plexiglás, una guitarra y una canción. Y, eso sí, un gráfico mural que explicaba la historieta, con dibujo y letra, de lo más importante que había sucedido en La Coruña dentro de lo que por aquellas calendas de censura se podía decir. Que era mucho, por cierto, casi todo, si se sabía decir con cultivo de buenas formas, de "reglas de juego", y hablando el lenguaje de una sana crítica de lo cotidiano. Mientras Nito hacía algo parecido en los escenarios del "Rosalía", Canzobre se iba por las calles, a ritmo de "marchinha" o de "cha-cha-cha", según argumentos, para recordarnos los olores del río de Monelos, la suciedad de la Dársena, los problemas del tráfico, o la belleza de las chicas coruñesas: "Os encantiños de Marineda", "Ven hasta mí, coruñesiña, flor de jazmín...".

Por aquel entonces, el Carnaval no existía oficialmente, pero haberlo, sí que lo había. Se llamaba "antruejo", que me parece la palabra más fea del idioma castellano, o "carnestolendas", o "fiesta de primavera", o algo así. El pueblo coruñés se volcaba en las rúas. Se organizaban comitivas uniformadas, había bailes de disfraces en todas partes, y las "mascaritas" se paseaban por la ciudad entre las miradas complacientes de los guardias y el cachondeo de los transeúntes. Alguna trifulca metida en vinos llegaba a la Comisaría, pero nada más.

Canzobre era el jefe de un clan puntual, bullanguero y correcto hasta más no poder. Pedían licencia a la gente para actuar en la plazuela del Cine Coruña, o al pie del Obelisco, y se metían en las tascas concurridas para compartir el vino, las "tapas" y la alegría con los habituales contertulios del establecimiento. Recuerdo, por ejemplo, sus recitales en "Casa Enrique", ante un pleyado de notables que conformaron el espíritu cultural de nuestra ciudad hace un cuarto de siglo: Mariano Tudela, Labra, Lugrís, Villar Chao, Garcés, Kaydeda... Estábamos todos muy cerca de Canzobre, inmersos en su juglaría, palpando su mundo de fino humor, sus segundas y terceras intenciones, su saber estar y su saber decir.

Con Canzobre ha muerto, también, el viejo Carnaval coruñés. Una forma peculiar de interpretarlo, de entenderlo, de conformarlo. Que algún día merecerá la pluma del historiador. Descanse en paz.

EMILIO QUESADA

Próxima visita del consejero comercial de Chile

Con motivo de la próxima visita a nuestra ciudad del consejero comercial de la Embajada de Chile en España, Iltre. Sr. Don Jaime Herrera Cargill para participar en el ciclo "América", organizado por el Club de Dirigentes de Empresa de la Cámara de Comercio de La Coruña, dicha personalidad dedicará la mañana del día 27 del actual a recibir, individualmente a cada una de las empresas que lo deseen y que se hallen interesadas en el comercio con dicho país, las cuales deberán concertar con esta Cámara, de antemano, las correspondientes entrevistas.

Farmacias de guardia para hoy lunes

SERVICIO DIURNO (De 9 de la mañana a 10 de la noche).

—Don Alejandro Pérez Labarta, en San Andrés, 177, teléfono 221639

—Doña María Lourdes Oro Frade, en Pío XII, A-B, teléfono 206381 (contorno Mercado de San Agustín).

—Doña Josefa Naveiras López, en Prolongación Vizcaya, 58, teléfono 223324 (zona Los Mallos).

—Doña María Manuela Paz Camps, en Villa de Negreira, s-n, teléfono 256036 (zona Agra del Orzán).

—Doña Pilar Cachafeiro Pazos, en Concepción Arenal, 8, teléfono 289871 (zona de Cuatro Caminos).

—Doña Margarita Varela Seijo, Travesía Merced, letra A, teléfono 286870 (zona Los Castros).

—Doña Balbina Fernández de la Torre, en el Barrio de las Flores Bloque 6, núm. 3, teléfono 281012.

—Doña María del Carmen Vázquez Ramos, en Santa Luisa de Marillac, 14, teléfono 202865 (zona Torre).

SERVICIO NOCTURNO. (De 10 de la noche a 9 de la mañana).

—Doña Josefina Calvo Estrada, en Avenida de Finisterre, 135, teléfono 252893 (zona Santa Margarita).

—Don Agustín Castro Castro, en Fernández Latorre, 43, teléfono 293902 (zona de Cuatro Caminos).

—Doña Rosa Celia Otero Raña, en Calle Bergondo, s-n, teléfono 291619 (zona Monelos).

—Don Ramón Varela y Gutiérrez, en Ronda de Outeiro, 53, teléfono 232712 (zona Los Mallos).

—Don Roberto Vidal Macho, en Estrecha de San Andrés, 15, teléfono 221849.

—Herederos de don Víctor Vigil Vigil, en Cantón Grande, 26, teléfono 222427.

Alianza Popular quiere para ti, Mujer:

El reconocimiento legal y auténtico de un estado de igualdad en todos los ámbitos de la sociedad.

Impulsar el acceso a la educación, la cultura y el trabajo, sobre todo en los medios rurales.

La promoción social y política a todos los niveles y la eliminación de toda clase de discriminación.

Y el pleno reconocimiento de la importancia del trabajo en el hogar.

ap Alianza Popular

libertad e igualdad en orden

ESPAÑA, lo único importante

SOCIEDAD

BAUTIZO

En la capilla de las Esclavas del Sagrado Corazón recibió las aguas bautismales la hija recién nacida —segunda del joven matrimonio— del capitán Interventor del Ejército y Letrado en ejercicio, don Francisco Jiménez de Llano y Zato, y de su distinguida esposa doña Julieta García Moratilla.

Administró el Sacramento el M.I.S. don Rafael Taboada, quien pronunció una emotiva plática durante la misa, e impuso a la nueva cristiana el nombre de María Aranzuza.

Concurrieron a la ceremonia los más allegados deudos de ésta y entre ellos sus abuelos, los señores de García Fernández (don Alejandro) y de Jiménez de Llano (don Francisco), nuestros queridos amigos a quienes, al igual que a los padres de la niña, enviamos nuestra felicitación.

Desembarcado, por enfermedad, el segundo maquinista del "Miramar"

Al buque liberiano, fue a recogerlo el remolcador "Ponte Naya"

Arribó el mercante liberiano "Miramar", con el fin de desembarcar al segundo maquinista, que sufrió una afección cardíaca y tuvo que ser internado en un sanatorio coruñés.

El buque no llegó a entrar en el puerto, y fue el remolcador "Ponte Naya" el que lo desembarcó en La Coruña para su ulterior traslado a un centro sanitario.

MOVIMIENTO DE MERCANTES

Entraron el "Astorga", a cargar nafta, y el "Campoazur", a embarcar combustible líquido.

Son esperados: "Orduña", con crudos; "Campomiño" a cargar combustible; y "Miriam del Tiro", con carbón, de Amberes.

2009 Ministerio de Cultura

Os nosos libros.

(Mañán, 17 de Maio: O Día das Letras Galegas)

1... O Día dos Letrados? Non. Un día de Galicia enteira.

A Cultura non ten dono.
Ha ser de todos e pra todos.
O Día das Letras Galegas é o día da nosa lingoa.
É de tódolos que a falan, espállana, recréana, descóbrena e apréciana.
Ou seña, un día importante de seu... e galego de enriba embaixo.

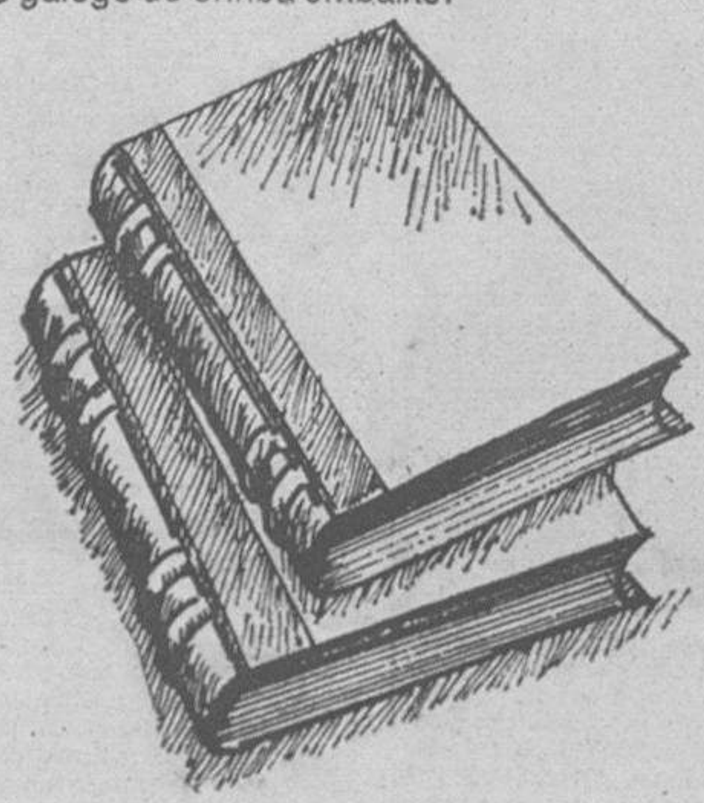

2 A figura de mañan: Antón Villar Ponte, un símbolo.

Nacéu no 1881 i era fillo de Viveiro. Fixo estudos de Farmacia e traballóu un tempo en Foz.
Escomenzóu a súa pelerinaxe, marchando a Madrid i escribindo nos xornáis. Fóise a Cuba. Seguíu escribindo.
Logo voltóu á Cruña e xa dende entón, foi, sobor de todo, un incansable animador cultural.
Con il nacen as "Irmandades da Fala", institución importantísima que axuntóu nunha loita común a moitos intelectuáis e amigos da cultura e do pobo galego,
Escribíu centos de artigos en favor do noso pobo e defendendo a nosa lingoa.
Tamén defendéu, na súa obra, que os prantexamentos basados soio no pasado non axudaban a Galicia.
Morre no 1936.
O Día das Letras Galegas ríndelle mañán unha homaxe obrigada.
Castelao, amigo de seu, adicáralle iste retrato.

3 Pobo que lé, pobo que cambea.

O libro, como transmisor de cultura, está fora de discusión..
Pobo que lé, pobo que cambea.
Axude ó Libro Galego, coma unha maneira máis de axudar á nosa lingoa... e de facer por Galicia.
Percure levar mañán un libro galego á casa.
E lémbrese dunha cousa: máis importante que levalo, é comprometerse a lélo, ou poñelo en boas mans.

O Banco Pastor e máila Asociación de Libreiros Galegos gostan de lle informar que, axiña vostede vai dispoñer dun novo servicio: O "Credi-Texto", gracias ó que ten vostede un ano enteiro pra abonar o importe das súas compras nas librerías asociadas.

Mañán, un libro galego!

Banco Pastor

Xuntanza de Libreiros de Galicia.

2009 Ministerio de Cultura

PUNTUALIZACIONES IDEOLOGICAS

Continuamos hoy nuestra encuesta, a través de la cual desfilarán militantes de los distintos partidos políticos, en un contraste de pareceres que consideramos conveniente, como fórmula de clarificación de posturas. Hemos de hacer constar las agotadoras jornadas de trabajo que mantienen los líderes, ante la proximidad de las elecciones, que hacen difícil su localización. En todo caso, no quitamos ni ponemos rey, limitándonos a transcribir literalmente las distintas opiniones.

Recordamos que las preguntas que presentamos a nuestros consultados son las siguientess

1.º— ¿Optimista o pesimista ante el momento político que vive España?

2.º— Centenar y medio de partidos legalizados. ¿No presupone una disparidad de criterio que hará difícil la convivencia futura?

3.º—Y, además, crisis económica. ¿En qué medida influirá en el proceso actual?

4.º— Su enfoque del hecho regional.

"Postulo la necesidad de una autonomía de comunidades con personalidad indiscutible, como fórmula de convivencia dentro de España" (José Luis Meilán Gil, del P. G. I.)

José Luis Meilán Gil, catedrático de la Universidad de Santiago, secretario general del Partido Gallego Independiente (P.G.I.) y candidato al Congreso de Diputados por la coalición electoral Unión de Centro Democrático, nos dice:

1.º Optimista, no sólo por impulso vital sino también por la consideración de los hechos, que definen el actual momento político. Haber llegado hasta unas elecciones generales, en las que van a participar prácticamente todas las fuerzas políticas, sin traumas fundamentales y pacíficamente es una primera razón; evitar que estas elecciones se planteen como el enfrentamiento de dos únicas posiciones a cuarenta años de una guerra que dividió dramáticamente a los españoles, me parece otra razón.

Hasta ahora, el balance de esta operación civilizada, que se llama transición, es positivo. Ha tenido, sin duda, errores y tropiezos, pero, en conjunto justifica la admiración que ha suscitado fuera de España.

Lo que queda por hacer no es más difícil de lo hasta ahora realizado. Por eso no me siento pesimista ante el futuro. En último término, la seguridad del éxito final, para mí, la proporciona el pueblo que, como ya hizo en el referéndum, espero que vuelva a expresar su voluntad de construir en paz la nueva convivencia.

2.º Efectivamente, hay demasiados partidos. El evidente pluralismo de la sociedad española no parece que deba desparramarse en tantas alternativas ideológicas. Hasta cierto punto, esto era inevitable y, desde luego, entiendo que es una situación transitoria.

El estreno de libertad de asociación política ha producido, por una reacción psicológica comprensible, esa proliferación de partidos que hoy tiene un tanto desconcertados a los españoles. Pero los partidos políticos no son precisamente unas asociaciones para el cultivo de flores; tienen que forjarse en las elecciones y las elecciones harán una fuerte criba.

Si no se han reducido las ofertas es porque, en estas primeras elecciones, se ha optado por el sistema proporcional para el Congreso, con el fin de hacer más viable la presencia del mayor número de fuerzas políticas consistentes, en unas Cortes que tendrán misiones constituyentes. De este modo será más fácil que la nueva constitución esté respaldada por todas las fuerzas políticas que merezcan ese nombre. De otra parte, ese pluralismo conduce a la necesidad del pacto, que es fundamental para trazar las líneas maestras de la nueva convivencia.

3.º La influencia ha sido recíproca. El orden económico del desarrollo español hizo crisis hace tiempo, por razones externas e internas. Las medidas tradicionales, aunque hubieran sido aplicadas con mayor inteligencia, agilidad y convicción —y es indudable que eso pudo hacerse— no hubiera sido la solución. La cuestión es que no se puede reproducir, ni restaurar simplemente, el orden económico que ha llegado hasta aquí. Hace falta una labor profunda, adaptada a los nuevos condicionamientos sociales y políticos. Esto, que constituye objetivo básico de gobierno, necesita un respaldo político que resultará de las elecciones. Por eso, me parece desorientador para la opinión pública insistir en el mantenimiento de un orden, que se ha cuarteado, tratando de apalancar sobre los recuerdos más que sobre la realidad. Quien menos propicie el pacto social se encontrará en peores condiciones para ofrecer una solución a los evidentes e irritantes problemas que sufren a diario los españoles. Entre el miedo y la utopía caben alternativas realistas para enderezar el coste económico y social de este proceso político, que personalmente habría deseado que hubiese sido menor.

4.º Es una de las grandes cuestiones pendientes, cuya solución no puede esperar más. Los problemas no se resuelven ignorándolos o ahogándolos. España no es una entidad abstracta y uniforme. Varios pueblos, con una personalidad forjada a través de la historia, la constituyen. Es preciso que la norma constitucional reconozca esa realidad. Entiendo que no debe darse una solución uniforme para una realidad que tampoco lo es. No es lo mismo el caso gallego o vasco o catalán o canario, que el andaluz o el extremeño o el castellano. El problema no se resuelve en todas partes con una simple, aunque necesaria, descentralización de funciones administrativas. Por eso, como gallego, postulo la necesidad de la autonomía de esas comunidades, con personalidad indiscutible, como fórmula para vertebrar su superior convivencia, dentro de lo que es y llamamos España. Autonomía como medio de integración, porque el centralismo ha sido, frecuentemente, un instrumento de disociación. Autonomía que suponga competencias legislativas y ejecutivas reales, con un alcance que debe ser fijado democráticamente. Hay más de un camino para llegar a la autonomía. En todo caso, como miembro de un partido gallego, me interesa más el resultado que las vías jurídicas para garantizarlo. La autonomía que postula el P.G.I. es real, lo menos costosa posible para el ciudadano y tiene muy en cuenta la deuda que el Estado tiene con Galicia.

"Os comunistas sentímonos optimistas diante do momento político que estamos a vivir", manifiesta Rafael Bárez Vázquez, del P. C. G.

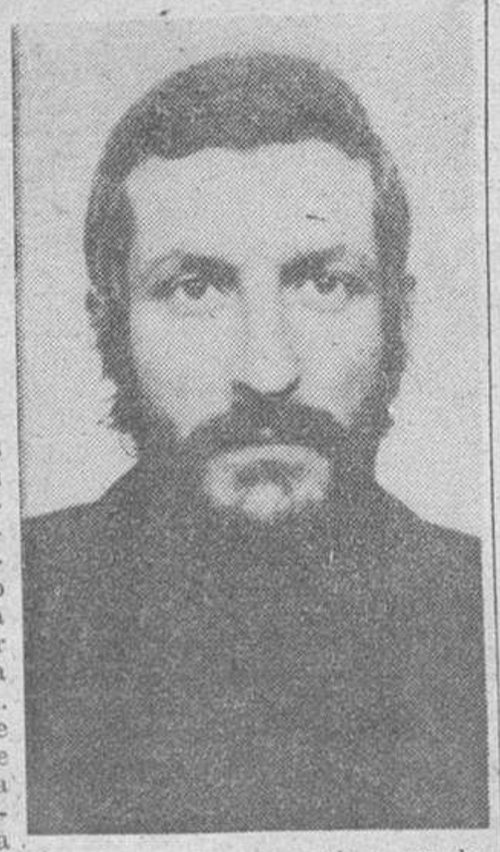

Contesta ahora Rafael Bárez Vázquez, 31 años, abogado laboralista, miembro del Comité Ejecutivo del Partido Comunista de Galicia (Organización autónoma del Partido Comunista de España) y candidato al Congreso de Diputados por la provincia de La Coruña.

1.º Indudablemente, os comunistas sentímonos optimistas diante do momento político que estamos a vivir, xa que o proceso de normalización democrática que está comenzando, consolidaráse cas proximas elecciós. Unhas elecciós que, nós coidamos, han traguer unhas Cortes con maioría de centro-esquerda, que elabourarán unha Constitución democrática pola que hase rexilo país nos proximos anos; unha Constitución que ten que recoller os Estatutos Autonómicos pra Galicia, Euzkadi e Cataluña. Unhas Cortes que levan adiante una profunda reforma fiscal que faga medralo Erario Público a costa do gran capital, que aumenten os presupostos destinados a millorar as condicións de vida, ensino, sanidade, etc.

Ainda faltan moitas cousas pra que poidamos falar xa dunha verdadeira democracia (Partidos democráticos sin legalizar; non se ten decretado unha Amnistía total; os medios de comunicación de masas siguen nas mans do Goberno; etc.), pero de calquier xeito o momento político que vivimos é de suma transcendencia.

2.º A dificultade de convivencia non ven dada pola disparidade de criterios, senon que eso sería mais ben un factor de enriquecimento, sempre e cando eses criterios señan defendidos respetuosamente e señan rebatidos tamen co mesmo respeto. O feito de que nos corenta anos que vimos de pasar non houbera ningún respeto polas opinións non oficiales sí que atrancou a convivencia, sí que deu pé a que se extremaran as posicións, sí que enxendróu posturas desesperadas.

Co feitó da normalización democrática, de calquier xeito e cada vez mais, hanse decantalas posturas e nun plazo breve, chegaremos a ter a sociedade estructurada en tres ou catro grandes correntes ideolóxicas fundamentales como ocurre en tódolos países da Europa democrática, pois o proceso de normalización leva aparellado un proceso de clarexamento democrático.

3.º A crisis económica tende a ser superada e nesta cointura de parto democrático, debense de ter en conta non solo os intereses do capital multinacional e do gran capital español, senon tamén os da pequena e media empresa, os dos campesinos, os dos mariñeiros, capas medias da cidade e do campo, e dos traballadores da industria. Tense que buscar una saida progresista á crisis, e atopar xeitos alternativos de desenrolo democrático. De non resolverse así, o peso da crisis seguirá recaendo sobor do lombo dos mais débiles. A solución escomenza por unha Constitución democrática que garantice que os traballadores conten nas institucións políticas i económicas. Evidentemente, un goberno constituido democráticamente deberá acometer xa un **plan de saneamiento económico** que garantice, entre outras medidas, unha elevación xeneral do salario mínimo e das pensións; a ampliación global do seguro de paro; precios remuneradores prós productos agropecuarios; impulso da inversión, preferentemente nas obras públicas e nos equipamentos colectivos, sanidade, ensino e infraestructuras urbáns.

4.º Non se trata do feito "rexional", senon e no caso concreto de Galicia, Euzkadi e Catalunya, do **feito nacional.** O centralismo franquista ten oprimido política i económicamente, pero tamén ten pretendido frenar toda afirmación da personalidade dos pobos, reprimindo sistemáticamente as suas señas de identidade, ainda as culturales, das que a lingua propia é unha esencial.

Urxe que a Constitución democrática resolva o problema da unidade do Estado sobor da base do reconocimento da personalidade dos pobos; e ista personalidade tense que concretar en institucións políticas autónomas hoxe, que permitan a organización federal mañán, abrindo así unha nova etapa de convivencia democrática basada na unidade solidaria das nacionalidades e rexións de España.

El vicepresidente de Izquierda Democrática hablará mañana en La Coruña

LA CORUÑA. (De nuestra Redacción).— Isidro Gandía Ruiz, vicepresidente de Izquierda Democrática y obrero soldador, vendrá mañana martes a esta capital, para participar en una charla-coloquio que se desarrollará en el local del Partido Popular Gallego, integrado en el equipo de la Democracia Cristiana.

El tema de la charla-coloquio será "La Democracia Cristiana, vista por un obrero y por un empresario". Junto con Isidro Gandía, participará Víctor Ruppen Pardo, empresario y militante del PPG. La hora de comienzo será a las ocho y cuarto de la tarde, en el local social del PPG (Riego de Agua, 31 bajo).

Conferencia de Manuel Lorenzo sobre "Historia del teatro gallego"

El sábado, en la Sociedad Recreativa de Sada

Durante el mes en curso, la Sociedad Recreativa Cultural y Deportiva de Sada,ñ ha organizado diversas actividades. Aparte de las ya celebradas: mesa redonda sobre la Iglesia en Galicia, con participación de los sacerdotes Joaquín del Campo Freire, José Chao Rego y José Martiño Montero Santalla, y el homenaje al "Día das Letras Galegas", dedicado a Vilar Ponte, con charla-coloquio de María José Enríquez Morales, selección de poemas, a cargo de Manuel María, y exposición del libro gallego, el sábado día 21, se celebrará una conferencia por Manuel Lorenzo, acerca de "Historia do teatro galego".

Presentación de la nueva bujía BOSCH-SUPER

Bosch, empresa pionera en la fabricación de componentes eléstricos para el automóvil, presentó en la última edición del Salón del Automóvil, clausurado recientemente en Barcelona, algunas de sus últimas novedades destinadas al mundo de la automoción en general.

Entre los muchos productos que Bosch ofreció al numeroso público que visitó el Salón, destaca la nueva bujía Bosch-Super, destinada a tener una gran acogida entre los usuarios que ya confían en la marca Bosch, y que desde ahora, pueden contar con una bujía de excelentes cualidades y perfecta adaptación al tráfico en ciudad o carretera, aún en condiciones extremas de circulación.

Dotada de unas características especiales, como su nuevo núcleo de cobre y un aislador especial de Pyranit, ofrece al usuario un mayor rendimiento y potencia de su motor, con el máximo aprovechamiento de la energía de encendido. Además, las Bosch-Super son termoelásticas, con lo que se evitan fallos de encendido, a la vez que su adecuada temperatura hace que sean autolimpiantes, por lo que raramente se producirá hollín alrededor de los electrodos y el pie del aislador.

Con las nuevas bujías Bosch-Super se consigue una correcta combustión de la mezcla, gracias a su potente chispa. Por otra parte, le ayudan a ahorrar combustible y a reducir los gases tóxicos que producen la contaminación, ayudando así a la campaña de la conservación del medio ambiente y del ahorro de energía.

R.

ALIANZA POPULAR
MATO CAAMAÑO

2009 Ministerio de Cultura

el MUNDO DE LOS DEPORTES

apreciaciones

Otro magnífico paso del Deportivo

EL Deportivo realizó ayer una gran proeza, al arrancar un punto en el Molinón al equipo gijonés que durante toda la Liga ha venido demostrando una gran regularidad y se ha mantenido en la cabeza del Grupo, en campaña muy brillante y firme; proeza que supuso otra merma en la cuenta de los "negativos" blanquiazules, lo que, a juzgar por las referencias no coruñesas, no sólo fue justo, sino que, sobre todo en la segunda parte, en dos o tres ocasiones de oro pudo haberse logrado un triunfo que hubiera sido la sorpresa general de los aficionados españoles y de los quinielistas.

Con este resultado se prosigue la racha de actuaciones meritorias que caracteriza la etapa de Juanito Arza como preparador herculino. Y nuestro equipo volvió a demostrar por tierras astuarianas su total cambio psicológico y esa entrega actual de sus jugadores que, de haber sido la tónica del conjunto desde el primer momento, tendría al Deportivo, a esas alturas, en uno de los puestos cimeros de la Tabla.

LOS jugadores coruñeses se han percatado, al fin, de que sin una elevada capacidad de sacrificio ni aún los cuadros integrados por elementos de alta calidad técnica, consiguen al final triunfos resonantes. Ya en su día apuntamos desde estas columnas el mal que aquejaba a los deportivistas. Y los hechos han venido a darnos por completo la razón, pues desde que los "pross" luchan sin regateos y van, como suele decirse "a por todas", la cosecha de puntos está siendo ubérrima.

Además, ayer en el Molinón, el Deportivo no fue únicamente un equipo a la defensiva, con cerrojos atolondrados y acopio masivo de hombres en el área. Jugaron los nuestros marcando sustancialmente a los hombres-clave del Real Gijón --Quini, Ferrero y Valdés--, anticipándose a sus movimientos, no dándoles momento propicio para la iniciativa. Pero al mismo tiempo planteó Arza el partido de modo que si en algún momento los "pares" vigilantes no lograban su objetivo, saliese otro compañero a obstaculizar el paso del adversario. E igualmente, y aún falto el equipo herculino de alguno de sus puntales, y aún lesionado un elemento como Gallego, que en el Estadio gijonés había logrado tomarle magníficamente la medida al internacional Quini, teniéndolo totalmente aherrojado, los riazoreños encargados de la filtración, supieron arrancar desde el centro del campo y lanzar a un Pousada que esta vez estuvo ágil, veloz y certero en ofensivas que crearon gran peligro y que algunas debieron subir al marcador, especialmente cuando a poco de transcurrir la media hora del segundo tiempo estuvo Castro solo ante el portero --en pase de Pousada-- y que con el afán de "picar" la pelota por encima de su homónimo, se le fue ligeramente alta.

TODO ello quiere decir que ayer, en Gijón, además de asentarse el equipo en una sólida línea de cobertura, tuvo en el ataque elementos que sembraron la inquietud en las filas rojiblancas, hasta el punto de que a nadie de los numerosos espectadores que acudieron al campo hubiera sorprendido un triunfo coruñés.

Que siga, por lo tanto, esta racha en el Estadio de Buenavista y en los dos partidos restantes del Torneo.

Y que, igualmente, se tenga muy presente esta reacción, este fortalecimiento físico del equipo, pensando en que esa y sólo era debe ser la tónica de la campaña venidera en la que habrá que hacer el gran esfuerzo necesario para escalar el puesto que no se puede ya perder más, en Primera División.

EL DEPORTIVO SE IMPUSO EN LAS PRUEBAS DEL ESTADIO

LA CORUÑA, 15.—Hoy se disputó en la Polideportiva de Riazor la confrontación de atletismo entre los equipos Arquitectura, de Madrid; CAU, de Navarra, y Deportivo de La Coruña, correspondiente a la Liga nacional de clubs masculinos de segunda categoría.

A petición de los atletas de Navarra se guardó un minuto de silencio por los sucesos que estos días se registraron en el País Vasco. Los atletas navarros lucían brazalete negro en las camisolas, en señal de luto. Asimismo portaban la ikurriña con un crespón negro.

La confrontación deportiva arrojó este resultado final:

Deportivo de La Coruña, 98 puntos; Arquitectura, 97 puntos.

Deportivo de La Coruña, 123,5 puntos; CAU, de Navarra, 64,5 puntos.

Arquitectura, 115 puntos; CAU, de Navarra, 68 puntos.

Se adjudicaron el Deportivo de La Coruña, cuatro puntos, y el Arquitectura, de Madrid, dos puntos, por cero puntos el CAU navarro.—(ALFIL).

La tripulación de Las Jubias ganó la regata de bateles, ayer en Mugardos

Son los actuales campeones gallegos

Ayer domingo se celebró en Mugardos una regata de bateles organizada por el Club del Mar de aquella localidad, en la que participaron varias embarcaciones, representantes de la categoría de juveniles y senior.

La prueba era de preparación para los Campeonatos de España de la especialidad, que se celebrarán en aguas de La Coruña, durante el próximo mes de junio.

En la regata de ayer, la clasificación de la categoría juvenil fue: 1.º San Amaro, 2.º Mugardos y 3.º Area.

La regata de senior se disputó en dos mangas, ganando la primera la tripulación de Cillero y la otra los representantes de Las Jubias, que son los actuales campeones gallegos.

Según los tiempos empleadaos se proclamó vencedora la regata de Mugardos, la embarcación de Las Jubias, seguida de la de San Amaro y la de Ares.

La prueba marinera resultó un éxito y fue seguida con interés por numeroso público.

4-1: PERDIO EL PONTEVEDRA EN "LAS MARGARITAS"

Araujo y Gabriel, del equipo gallego, y Salazar, del Getafe, expulsados

Además el árbitro enseñó seis tarjetas amarillas

MADRID, 15. — El Getafe ha vencido al Pontevedra por cuatro goles a uno, en partido de fútbol correspondiente a la trigésimoquinta jornada del Campeonato de Liga de Segunda División, disputado en la mañana de hoy en el campo de "Las Margaritas". Al descanso se llegó con el resultado de un gol a cero, favorable al conjunto local.

Mañana fría y con aire, cielo cubierto, media entrada en los graderíos y terreno de juego en magníficas condiciones.

GETAFE: Cervantes; Valdez, Cruz, Amunárriz; Zambrano, Alfonso; Salazar, Escalante, Romero, Polo (González), Nárriz (Munguía).

PONTEVEDRA: Sánchez; Santos, Norat, Canosa; Gabriel, Falín; Vavá (Sergio), Araujo, Keita, Plaza (Domínguez) y Barral.

Arbitró el partido el colegiado andaluz señor Andújar Oliver, que sustituía al norteafricano Trujillo, quien no pudo realizar el desplazamiento hasta Madrid.

La actuación del señor Andújar Oliver puede calificarse de desconcertante, ya que tras un magnífico primer tiempo que mereció los aplausos del público, realizó un segundo en el que quiso ser protagonista, dando un auténtico recital de tarjetas.

En el primer tiempo mostró tarjetas amarillas a los jugadores del Pontevedra Canosa y Araujo por protestar y realizar una falta, respectivamente. En el segundo período Zambrano, del Getafe, fue el primero en ser amonestado a los cuatro minutos, por dirigirse al árbitro y por el mismo motivo también lo fueron los jugadores del Pontevedra Vavá, Barral y Falín. Expulsó a los treinta minutos de este período a Salazar y Araujo que habían caído al suelo con las piernas liadas y a Gabriel en el minuto 38 por aplaudirle tras la consecución del último gol del Getafe de penalty.

GOLES

1-0. Treinta y dos minutos del primer tiempo. Falta en el ángulo derecho del área de castigo de Canosa a Amunárriz que saca Polo sobre el punto de penalty, para que Romero, de cabeza, bata al meta Sánchez.

2-0. Diez minutos del segundo tiempo. Centro de Salazar desde el extremo derecho y de nuevo Romero, de tacón, envía el balón al fondo de las mallas, entre las piernas del portero que no logra impedir el tanto.

3-0. Minuto 21. Valdés regatea a cuantos defensores le salen al paso y cuando llega al borde del área, conecta un durísimo disparo que entra junto al poste.

3-1. Minuto 35. Zambrano trata de evitar que una pelota salga a corner y su despeje en corto queda a los pies de Domínguez, que se interna en el área para centrar retrasado sobre Keita, que de certero cabezazo consigue el "tanto del honor" pontevedrés.

4-1. Minuto 38. Penalty de Norat a González que Zambrano transforma en el último gol del Getafe.

NO HUBO BUEN JUEGO

Mucho se jugaban hoy el Getafe y el Pontevedra en este partido y como suele suceder en este tipo de encuentros el juego brilló por su ausencia a lo largo de los noventa minutos. Los locales hoy encontraron puerta y tras el gol de Valdés que ponía el marcador en un claro tres a cero pudieron respirar, ya que el Pontevedra en sus escasos contraataques llevaba mucho peligro a la meta defendida por Cervantes.

Ha sido una lástima que la desafortunada actuación del colegiado Andújar Olivar en el segundo tiempo contribuyera a deslucir aún más el encuentro, que a pesar de las tres expulsiones y las seis tarjetas amarillas fue en todo momento de guante blanco.

Destacaron por parte del Getafe Valdés, Polo y Zambrano, mientras que por parte del Pontevedra fueron sus mejores hombres Falín, Canosa y Santos. — (ALFIL).

EL CENTRO ES LA DEMOCRACIA.

Porque impide el enfrentamiento y establece el diálogo.

UNION DE CENTRO DEMOCRATICO

2009 Ministerio de Cultura

El Atlético de Madrid, campeón de Liga

Logró un punto en el "Bernabeu" que le vale el título anticipado ● Mientras, el Barcelona empataba en Elche ● Un penalty contra el Valencia provocó la invasión del campo y la suspensión del partido ● Fue aplazado el que tenían que jugar la Real Sociedad y el Sevilla

Bernabeu

Los rivales madrileños se repartieron los puntos

MADRID, 15.—El Atlético de Madrid conquistó el Campeonato de Liga 1976-77, al igualar a un gol con su eterno rival, Real Madrid, en partido jugado hoy en el estadio "Santiago Bernabeu", que registró una magnífica entrada, calculada en 96.000 espectadores.

El primer tiempo concluyó con ventaja del Atlético por uno a cero.

Tarde nublada, aunque brillaba el sol durante el partido. Césped en buenas condiciones y gran ambiente en los graderíos. Arbitró el colegiado gallego señor Carreira Abad, que tuvo una notable actuación, sobre todo en una fase del primer tiempo en la que el juego violento hizo aparición, siendo cortado por el árbitro con tarjetas amarillas a Bermejo, Vitoria y Benito. Más tarde, en la segunda parte, se la mostró a Luiz Pereira, por pérdida de tiempo. Salvo un pequeño incidente entre Roberto Martínez y Pereira, a raíz de marcar el Real Madrid su gol, el encuentro fue disputado, en general, con corrección por parte de los protagonistas.

Los equipos presentaron las siguientes alineaciones:

REAL MADRID: Miguel Angel; Uría (Rubiñán), Benito, Camacho; Pirri, del Bosque; Aguilar, Breitner, Jensen, Vitoria (Santillana) y Roberto Martínez.

AT. MADRID: Pacheco; Marcelino, Luiz Pereira, Capón; Robi (Eusebio), Benegas; Leal, Bermejo (Salcedo), Rubén Cano, Alberto y Ayala.

GOLES

40 minutos: Corner que lanza Leal, despeja en corto la defensa madridista y remata Robi con fuerza; el balón rebota en un jugador blanco y va a Ayala, que cruza un gran disparo, desviando Miguel Angel para que Rubén Cano marque a meta vacía.

69 minutos: En el área pequeña, Capón trata de ceder a Pacheco, pero el balón queda muerto a pies de Roberto Martínez, que establece la igualada, en remate con la derecha.

COMENTARIO

El Atlético de Madrid consiguió el título de campeón en el feudo de su eterno y gran rival, el Real Madrid, alzándose con un empate a un gol. Pero la derrota del Atlético también le hubiera valido el título, ya que el Barcelona igualó en Elche sin goles.

El partido de hoy fue bien jugado a ráfagas, especialmente por parte del Atlético, que se mostró más eficaz en el centro del campo, con Leal, Robi y Alberto, superando a sus adversarios y lanzando muy bien a los hombres punta. El Real Madrid, por su parte, no lograba coordinar su fútbol, ya que Del Bosque actuaba muy retrasado, mientras que Vitoria y Breitner no tenían su tarde, y sólo Jensen intentaba subir balones a sus extremos, pero Marcelino, con un buen marcaje, apenas le dejó lucir.

En estos primeros 45 minutos hubo escasas ocasiones de gol, ya que las defensas se mantuvieron en buen tono, y aunque el Atlético se desplegó en ataque mejor que el Real, ni uno ni otro pudieron salvar a las respectivas defensas más que en contados momentos.

La segunda parte resultó de dominio del Atlético hasta que el Real Madrid marcó su gol. El equipo visitante fue más incisivo, aunque sin forzar las acciones en los metros finales, como si se conformaran con el uno a cero. Esto le pudo costar caro, ya que a los 24 minutos, y en una mala cesión de Capón, Roberto Martínez batía a Pacheco. El empate desconcertó algo al Atlético y dio bríos a los locales, que dominaron ya hasta el final.

Partido discreto, de mayor dominio del Atlético, y un Madrid que no se entregó nunca y que por ello se hizo acreedor a la igualada.

En el Real Madrid, Miguel Angel cumplió; bien en la defensa Camacho y Pirri, con Benito y Uría en plano inferior; desacertados los hombres de medio campo, Breitner, Vitoria y Del Bosque, y bullidor Aguilar, en tanto que Jensen sólo hizo algo en la segunda parte, y Roberto Martínez se cubrió con el gol.

En el Atlético, Pacheco resolvió bien su tarea; excelentes los defensas, con Pereira y Marcelino en plano destacado; muy bien Leal y Robi, lo mismo que Alberto. Adelante, Ayala fue el mejor, con Rubén Cano y Bermejo muy trabajadores. — (ALFIL).

Insular

Las Palmas jugó de desastre pero se adjudicó los dos puntos

LAS PALMAS, 15.—La Unión Deportiva Las Palmas derrotó a la Unión Deportiva Salamanca por dos tantos a cero, en partido disputado hoy en el estadio "Insular" correspondiente al Campeonato Nacional de Liga de Primera División.

Al descanso se llegó con empate sin goles.

Arbitró el encuentro el colegiado andaluz Navarrete, que estuvo regular.

LAS PALMAS: Carnevalli; Noli, Wolf, Hernández; Páez, Marrero; Fernández, Félix, Morete, Brindisi, Juani.

SALAMANCA: Seoane; Pedraza, Rezza, Lanchas; Bustillo, Tomé; Víctor, Alves, Ameijenda, Enrique y Pérez.

A dos minutos del final, Pita y La Casa entraron por Ameijenda y Víctor.

GOLES:

Minuto 72, disparo de Fernández que rechazó Seoane y Morete, a puerta batida, marcó.

Minuto 80. Jugada similar a la anterior con disparo duro de Morete que rechazó Seoane y Brindisi consiguió el segundo tanto. En ocho minutos, los que van del primero al segundo gol, Las Palmas venció al Salamanca, porque en los 82 minutos restantes de partido el juego canario fue un desastre, con un centro del campo sin orden ni concierto, donde ni Páez ni Félix entregaban bien un balón. El desconcierto en las filas canarias llegó hasta el punto que en el primer cuarto de hora del segundo tiempo se organizó una gran bronca en el estadio insular, donde flameaban pañuelos blancos y gritos de "Olsen fuera".

Con esta espectacular bronca, Las Palmas sacó fuerza de flaqueza y realizó un mejor juego, marcando los dos tantos.

El Salamanca, por su parte, sólo tuvo en Alves un magistral director de juego, pero el equipo charro careció de profundidad de cara al marco canario.

Destacaron por Las Palmas, Wolf, Carnevalli y Morete, mientras que por el Salamanca tan sólo lo hizo Alves.—(Alfil)

L. Casanova

Invasión de campo y suspensión del partido con 1-0

VALENCIA, 15. — Cuatro minutos antes del final, fue suspendido el partido de fútbol de Primera División Valencia-Zaragoza, que hasta entonces ganaba el equipo valencianista por 1-0, al pitar el árbitro un penalti a favor de los visitantes, que no pudieron ejecutar.

El señor Sánchez Ríos sancionó con penalti una caída de Juanjo, provocando las iras del público, que sembró el terreno de juego de almohadillas. Algunos espectadores han saltado al campo para agredir al árbitro, pero lo han impedido los jugadores de ambos equipos. Sin embargo, cuando el juego llevaba cinco minutos suspendido, se ha producido la invasión del terreno a cargo de unas docenas de espectadores, al ver lo cual el árbitro salió corriendo hacia los vestuarios, aunque la fuerza pública evitó el que se consumara ninguna agresión. El árbitro dio entonces por suspendido el encuentro.

Cuatro espectadores, según las primeras versiones, fueron retirados en camillas, al parecer afectados por ataques cardíacos.

VALENCIA: Pereira; Carrete, Cerveró, Arias, Castellanos, Tirapu, Rep, Adorno (Juan Carlos), Teca (Eloy), Kempes y Valdez.

ZARAGOZA: Nieves; Heredia, Royo, Manolo González, Blanco, Violeta, Rubial, García-Castany, Jordao, José González y Juanjo.

En el minuto 15 del primer tiempo, internada de Cerveró que corta Rubial dentro del área de forma atnirreglamentaria. El árbitro señala penalti que lanza Kempes, fuerte por el centro, logrando el único tanto de la tarde.

Han defraudado tanto el Valencia como el Zaragoza, en un encuentro en que los locales se jugaban su prestigio de cara a la afición y la remota posibilidad de participar aún en la Copa de la UEFA, mientras que los maños se lo jugaban todo de cara a la permanencia en la Primera División. Sin embargo ni uno ni otro demostraron en el campo la imperiosa necesidad que tenían de alzarse con la victoria, haciendo un juego deslabazado que si bien creó oportunidades de gol, fue debido principalmente a los fallos de las coberturas respectivas.

El Zaragoza controló el juego en muchas fases del encuentro, pero sus hombres de ataque se mostraron totalmente inofensivos llegando a fallar balones claros de gol. En este menester también los valencianos fallaron unas cuantas y clarísimas oportunidades, destacando un balón que envió Adorno al travesaño.— (ALFIL).

La Directiva del Valencia responsabiliza al árbitro de los incidentes

LAMENTA SU PARCIAL Y DESAFORTUNADA ACTUACION

VALENCIA, 1.— El Valencia C.F. responsabiliza al árbitro Sánchez Ríos, de los incidentes ocurridos esta tarde en el estadio "Luis Casanova" durante el encuentro de fútbol de Primera División, Valencia-Zaragoza.

En la nota que ha hecho pública, dice: "El Consejo Directivo del Valencia C.F., reunido urgentemente al darse por finalizado el partido Valencia Zaragoza, ha tomado por unanimidad los siguientes acuerdos:

Primero.— Lamentar la parcial y desafortunada actuación del árbitro señor Sánchez Ríos, único responsable de los incidentes ocurridos en el estadio "Luis Casanova".

Segundo.— Sentir y comprender la reacción de nuestra afición que a través de su larga historia ha demostrado siempre madurez deportiva; reacción que solamente ha podido producirse con la insólita actuación del árbitro del encuentro.

Tercero.— De conformidad con las normas federativas vigentes, el Valencia C.F. hará uso de cuantos derechos y acciones le correspondan en defensa de los intereses del club".— (ALFIL).

Allabix

No pudo el Barcelona más que conseguir un punto en Elche

ELCHE (Alicante), 1.—El Elche y el Barcelona disputado esta tarde un buen partido de fútbol que terminaría sin goles.

ELCHE: Esteban; Cortés, Benítez, Serras; Dominicci, Montero; Sitja, Trobbiami, Voglino, Finarolli y Félix. En el minuto 23 del segundo período, Antes sustituyó a Félix.

BARCELONA: Artola; Carreño, Costas, Olmos; De la Cruz, Neeskens; Heredia(Sánchez, Cruyff, Asensia y Clares. Al comienzo de la segunda parte, Botella salió reemplazando a Cruyff, y un minuto más tarde, Migueli lo hizo por Costas.

Dirigió el encuentro el señor Fernández Quirós, del Colegio Andaluz. Su actuación fue buena hasta mediada la segunda parte cuando comenzó a favorecer visiblemente el conjunto catalán, buscando pretextos para cortar todos los avances ilicitanos así como para no deshacer los ataques barcelonistas. Mostró dos tarjetas amarillas a Cortés por agarrar a Cruyff y a De la Cruz, por pérdida de tiempo.

Con numeroso público en el nuevo estadio se jugó un buen partido tanto por uno como por el otro conjunto. El dominio fue alterno, aunque la casi totalidad de los 90 minutos de juego se disputaron en el centro del terreno de juego.

La primera ocasión de gol la tendría Voglino en el minuto 34, cuando escapa hacia la meta defendida por Artola, arrojando el esférico fuera de la meta. Dos minutos más tarde Heredia hacía lucirse a Esteban, que despejó a córner.

En el segundo período habría otras cinco ocasiones de gol, tres para los locales y dos para los visitantes.

El señor colegiado anuló dos goles, uno a cada equipo. En el minuto 38, a Heredia, por clarísimo fuera de juego de los delanteros azulgranas, y en el 77, a Finarolli, cuando aprovechó un centro de Antón para introducir el balón en las mallas.

Este gol fue muy protestado por la afición ilicitana, y el partido tuvo que suspenderse durante unos instantes para retirar del terreno de juego las muchas almohadillas que habían caído desde las gradas, pero la actuación de los aficionados es totalmente comprensible ya que el fuera de juego señalado por el señor Fernández Quirós no había existido en ningún momento.—(ALFIL)

B. Villamarín

Ganó el Betis a un At. de Bilbao con muchos suplentes

SEVILLA, 15. — El Real Betis ha vencido al Athletic de Bilbao, por dos goles a uno, en partido de fútbol, de Primera División, disputado esta tarde en el estadio "Benito Villamarín". Al descanso se llegó con ventaja local de uno a cero.

Regular entrada en los graderíos. Tarde con viento y fresca. Lloviznó durante la segunda parte del partido. Terreno de juego en magníficas condiciones.

REAL BETIS: Esnaola; Benítez, Cobo, Biosca; Gordillo, López; Alabanda, Cardeñosa, García Soriano, Landinski y Anzarda. A los 31 minutos de la segunda parte, Megido sustituyó a Ladinski y a los 43, Bizcocho a Anzarda.

ATH. BILBAO: Zaldúa; Oñaederra, Astrain, Madariaga; Golcoechea, Martín; Alesanco, Rojo II, Amorrortu, Bengoechea y Sarabia. En la segunda parte, Escalza sustituyó a Sarabia y a los 28 minutos, Irureta a Martín.

Arbitro: el colegiado gallego Orellana Alvarez. Expulsó a Golcoechea, mostrándole tarjeta roja por protestar, después de que ya lo había amonestado por la misma causa. Esto fue a los 15 minutos y la expulsión a los 34.

En el minuto 21 saca Cardeñosa una falta en corto y López de fuerte disparo marca.

En la segunda parte, a los 2 minutos, jugada y centro de Cardeñosa; toca Anzarda sobre Ladinski y éste de cabeza consigue el segundo gol.

zLa presencia de un Athletic disminuido en su verdadera potencia, al alinear a numerosos suplentes, restó ocmpetitividad al partido, sobre todo en la primera parte, en la que el Betis dominó totalmente, ya que los vascos se encerraron ante su marco, sin in-

(Continúa en la siguiente página)

XXXII TROFEO TERESA HERRERA

AVISO A LOS CLUBS MODESTOS

Se convoca a los representantes de los Clubs Modestos de la Capital, a la reunión que tendrá lugar MAÑANA MARTES, día 17, a las SIETE Y MEDIA de la tarde, en el Salón Rojo del Ayuntamiento.

ALIANZA POPULAR
Souto Balado

2009 Ministerio de Cultura

PRIMERA DIVISION

(Viene de la página anterior)
tentar apenas contraatacar, por lo que todo este período transcurrió en la parcela del Athletic.

En la continuación ,al conseguir el Betis su segundo gol, bajó el ritmo de los locales, que parecieron conformes, y ello dio lugar a que el dominio se repartiera, estirando más su juego el Athletic de Bilbao, produciéndose el gol visitante y otras situaciones de peligro para Esnaola, pues el eBtis en la última media hora pasó por un mal momento, lento, desconcertado y fallón.

Destacaron por el eBtis, Benítez, López, Cardeñosa y García Soriano y por el Athletic, Zaldúa, Astrain, Madariga y Bengoechea. (ALFIL).

Sarriá

No tubo problemas el Español para imponerse al Hércules

BARCELONA, 15. (ALFIL). — El encuentro televisado, que registró una floja entrada, el español se impuso al Hércules por 3-0, correspondiente a la primera división de Liga de fútbol.

En el primer tiempo el Español, con un fútbol más profundo y eficaz, cobró ya ventaja de dos goles y cerca del final el goleador Marañón rubricó la victoria con un gol, que fue acigido con una gran ovación por mantener al españolista al frente de la clasificación de goleadores.

Aunque al principio el Hércules se mostró algo peligroso y, sobre todo, muy pegajoso en su marcaje, pronto se impuso el Español, que a los 35 minutos lograba el primer gol en un pase de Ortiz Aquino a Jeremías, que aprovechó este para lanzar un tiro cruzado, en difícil posición, que babatió el portal de Humberto. A los 42 minutos, centro de Fernández Amado, falla el remate fácil Cino, pero el balón le cae otra vez a los pies y lo envía al fondo de las mallas, Es el 2-0 con que finaliza el primer período.

En la continuación el partido se hizo más insulso hasta que mediado el mismo se animó algo con buenas jugadas a cargo de los dos conjuntos, en uno de los cuales José Manuel Estrelló el balón en el poste. Y a los 44 minutos, al lanzar una falta cerca del área, Marañón lo hizo con efecto, sorprendiendo a Humberto que se quedó estático y consiguió el 3-0.

Arbitro bien en el primer tiempo y con bastantes errores en el segundo el señor Orrantía y los equipos fueron:

ESPAÑOL. — Echevarría; Molinos, Verdugo, Fernández Amado; Ferrer, Ortiz Aquino; Cino, Solsona, Jeremías, José Manuel y Marañón.

A los 63 minutos Longhi suplió a Molinos.

HERCULES. — Humberto; José Antonio, Quique, Saccardi; Giuliano, Rivera; Sancayetano, Conmiso, Barrios, Ferrer Díaz y Lubecke.

A los 56 minutos Juan suplió a Ferrer Díaz y a los 84 Aracil a Saccardi.

En el Español destacaron Ferrer, Fernández Amado, Solsona y Jeremías y en el Hércules, Giuliano ,Rivera y Lubecke.—ALFIL.

EL SARDINERO

Trabajoso triunfo del Santander sobre el Málaga

SANTANDER, 15.—El Rácing de Santander ha conseguido vencer al Málaga (3-2), tras llegarse al descanso con dos tantos a cero en contra, en partido de fútbol del Campeonato de Liga de Primera División, disputado esta tarde en el campo del "Sardinero".

Buena entrada, lluvia y terreno en aceptable estado.

SANTANDER.— Damas; Díaz, Camus, Portu; Barredo (Herrero), Geñupi; Jiménez, Juan Carlos (Lolo), Aitor-Aguirre, Sergio y Zuviría.

MALAGA.—Corral (Meléndez); Vara, Macías, Aráez (Alcart); Nacho, Vilanova; Juan Carlos, Popo, Castronovo, Miguel y Santi.

Dirigió el partido el colegiado castellano señor Soriano Aledren, bien. Amonestó a Juan Carlos, del Málaga, por pérdida deliberada de tiempo.

Abrió el marcador Juan Carlos, en el minuto 2. En el 33, Castronovo consiguió el segundo tanto malagueño (0-2). Final del primer tiempo. En el minuto 4 de la segunda parte, Jiménez acortó distancias. Este mismo jugador, en el minuto 29, estableció el empate a dos. Para, en el minuto 45, tras una falta sacada por Sergio, volver a marcar Jiménez, esta vez el tanto de la victoria.

En el primer tiempo dominó el Málaga, y en el segundo el Rácing, que consiguió dar vuelta al marcador, cosa que no esperaban ni los más optimistas. (Alfil)

Atocha

El partido R. Sociedad-Sevilla, aplazado

SAN SEBASTIAN, 15.— El partido de fútbol de Primera División entre la Real Sociedad y el Sevilla previsto para esta tarde en "Atocha", ha sido aplazado hasta fecha que aún no ha sido fijada.

La decisión ha sido tomada en vista de los graves incidentes que se están produciendo estos días en el País Vasco.— (ALFIL).

Nueva Junta Directiva de la Federación Gallega de Vela

Mañana estará en La Coruña el presidente de la Nacional

Composición de la Junta directiva de la Federación Regional de Vela:

Presidente, don Angel Armada Alvarez; vicepresidente, don Javier Etcheverría de la Muela; secretario, don Ramón Lago Olano; tesorero, don Antonio Martínez Couceiro; delegado Comité Juvenil y Divulgación, don Segundo Troncoso Pla; delegado coordinador de Clases y Relaciones Públicas, don Cástor Alonso Bar; presidente del Colegio de Jueces y Jurados, don José Ramón Fontán González; delegado de Salvamento y Organización, don Raniero Fernández Calvo; delegados Vela Ligera, Zona Norte, don Santiago Méndez Fariña, Zona Sur, don Francisco Comesaña Alvarez; delegado Campeonato del Mundo 420, don Rafael Lorenzo Montero; secretario técnico, don Tomás Massó Bolívar; secretario regional Cruceros Zona Norte, don Javier Etcheverría de la Muela; secretario regional Cruceros Zona Sur, don Juan Lagos Silva; secretario regional Snipe, don Ignacio Albo Quiroga; secretario regional 420, don José de la Gándara Llanos; secretario regional Vaurien, don Guillermo Gómez Casais; secretario regional Optimist, don Manuel Varela de la Escalera.

VISITA DEL PRESIDENTE DE LA FEDERACION ESPAÑOLA

Mañana martes, el presidente de la Federación Española de Vela, don Miguel Campany celebrará una rueda de prensa en los salones del Club Náutico.

También mañana, a las 19'30 se proyectará en el Náutico la película "Olimpíada Kingston-76", de 55 minutos de duración.

ALIANZA POPULAR
VELO DE ANTELO

Mantiene el Celta sus esperanzas de salvación, tras la victoria sobre el Burgos: 2-1

EMPEZARON MARCANDO LOS CASTELLANOS, QUE FUERON ADVERSARIOS MUY DIFICILES

VIGO, 15. — Por dos goles a uno ganó el Celta al Burgos en partido de Liga de Primera División disputado en "Balaídos".

Regular entrada y tiempo desapacible. Juanito recibió el trofeo al jugador más popular del equipo visitante, que otorga la emisora "La Voz de Vigo".

Arbitró Franco Martínez, del Colegio Murciano, mal. Dirigió el juego de cerca y pitó bien en el primer tiempo, pero luego, incomprensiblemente, fue perdiendo los papeles. Mostró tarjetas amarillas a Nozal, Mori y Navarro II, todas en el minuto 20; a los 39 a Manolo y a los 46 a Kresik.

CELTA: Fenoy; Santomé, Manolo, Bua; Villar, Gómez; Mori, Carlos, Juan, Félix y Del Cura. Al iniciarse el segundo tiempo Poli ingresó por Del Cura y a los 29 de esta segunda parte Castro por Gómez.

BURGOS: Navarro II; Katic, Nozal, Palmer; García Navajas, Kresik; Juanito, Navarro I, Viteri, Cabral y Quini. A los 10 minutos del segundo tiempo Cos entró por Viteri y a los 17 Romero por Kresik.

A los 14 minutos de juego centro de Juanito al segundo palo y Viteri logra el 0-1. A los 25 minutos Carlos remata cruzado y bate a Navarro II por la escuadra estableciendo el 1-1. A los 48 minutos Félix saca un corner y Mori, de cabeza, establece el 2-1 definitivo.

A pesar del dominio del equipo local, el Burgos actuó con mucha profundidad, llevando los delanteros mucho peligro al marco de Fenoy. Y como culminación a este peligro llegó el gol adverso que ponía las cosas muy difíciles, para luego igualar el Celta el tanteo e incluso remontarlo en una actuación plena de ilusión, ganas y pundonor.

Gómez, Carlos y Juan por el Celta y Kresik, Cabral y Navarro I por el Burgos fueron los más destacados.—(ALFIL).

Ocho títulos de Liga ha conseguido el At. Madrid a lo largo de su historia

El primero en 1940 cuando se llamaba Atlético Aviación ● También ha sido campeón de Copa

MADRID, 15.—Por octava vez a lo largo de su historia, el Atlético de Madrid conquistó hoy el título de campeón de la Liga 1976-77.

El club rojiblanco fue fundado en 1902, por lo que el año próximo celebrará sus bodas de brillantes, participando en la Copa de Europa de Campeones de Liga, máximo torneo continental.

El primer título liguero llegó en el año 1940, cuando el equipo se llamaba Atlético Aviación y estaba entrenado por el gran Ricardo Zamora, figura mítica del fútbol español y mundial.

Al año siguiente, el Atlético conseguía su segundo título de Liga, galardón que se le resistiría después año tras año, hasta llegar a 1950, ya con su patronímico de Atlético de Madrid, en que por tercera vez se alzó con el título. Ahora dirigido por Helenio Herrera, que un año antes había llegado a España fichado por el Atlético, pero que estuvo en el Valladolid hasta dirigir al cabo de un año al club madrileño.

Bajo la batuta de Helenio Herrera, un año más tarde el Atlético revalidaba su título.

El quinto título llegó en 1966, el sexto en 1970, el séptimo en 1973, para cerrar, por ahora, con este octavo título logrado en la presente temporada.

Campeón de Copa en cinco ocasiones, el Atlético de Madrid cuenta además con un título continental, el de la Recopa de Europa, que conquistó en el año 1962, al batir a la Fiorentina, de Italia, por cuatro goles a uno.

Vencedor de numerosos trofeos de rango internacional, como el Mohamed, Carranza, Teresa Herrera, el máximo galardón del club rojiblanco lo consiguió en 1974, cuando en la final de la Copa Intercontinental se impuso al Club Atlético Independiente de la Argentina, por 0-1 y 2-0 en partidos disputados en el bonaerense estadio de Avellaneda y en el Vicente Calderón, de Madrid, respectivamente.

Presidido por don Vicente Calderón desde hace más de doce años, el Atlético de Madrid se ha convertido bajo su batuta en uno de los grandes equipos continentales y mundiales. (Alfil)

EL CENTRO ES LA DEMOCRACIA.

Porque reúne las ideologías que han construído la Europa democrática.

UNION DE CENTRO DEMOCRATICO

2009 Ministerio de Cultura

Buen partido del Deportivo en "El Molinón", que le supone un valioso punto positivo: 0-0

El férreo marcaje de los blanquiazules desconcertó al Gijón ● Destacada actuación de García, encarrilando el juego deportivista

GIJON, 15. (Especial para la HOJA DEL LUNES).—El Sporting de Gijón y el Deportivo de La Coruña han empatado a cero goles, en partido de fútbol correspondiente a la trigésimo quinta jornada del Campeonato de Liga de Segunda División, disputado en la tarde de hoy en el campo del "Molinón", que registró una buena entrada en tarde de lluvia.

Alineaciones:

SPORTING DE GIJON.—Castro; Redondo, Maceda, José Manuel; Núñez, Joaquín; Ciriaco, Valdés, Morán, Quini, Ferrero.

DEPORTIVO DE LA CORUÑA.—Buyo; Pardo, Piris, Gallego (Piña); Richard, Albino; Ballesta, Núñez, Pousada, Castro (Piño), García.

Arbitró el partido el colegiado guipuzcoano señor Urio, que realizó una discreta actuación, aunque no influyó para nada en el resultado final.

DECEPCIONANTE EL GIJON

De decepcionante puede calificarse la actuación que esta tarde realizó el Sporting de Gijón, líder de la Segunda División y máximo aspirante al ascenso, frente a un Coruña que supo plantear muy bien el partido y que se llevó merecidamente un punto del "Molinón", que bien pudieron haber sido los dos a poco que sus delanteros hubiesen aprovechado las oportunidades de marcar que disfrutaron en el segundo tiempo.

EMPEZARON DOMINANDO LOS LOCALES

Salió dominando el Sporting de Gijón y parecía que el Deportivo de La Coruña no iba a resultar enemigo para el líder, pero a medida que pasaban los minutos y el Sporting no lograba perforar la bien defendida meta de Buyo, los nervios comenzaron a dejarse sentir en los jugadores locales que fueron cediendo en su dominio, para entregar casi por completo el centro del terreno al Deportivo de La Coruña que era magníficamente conducido por García.

FERREO MARCAJE DEL DEPORTIVO

Si a esto sumamos que en los primeros minutos el Sporting de Gijón había fallado a puerta vacía dos goles cantados, comprenderemos los nervios de los jugadores locales, ansiosos de lograr una pronta victoria que no llegaba, no sólo por su mal juego horizontal, sino porque el Coruña estaba sometiendo a un férreo marcaje a los hombres claves del conjunto asturiano que se veían importantes para superar la "tela de araña" que los gallegos tejían en el centro del campo.

SEGUNDO TIEMPO DE SIMILARES CARACTERISTICAS

El segundo tiempo fue de características similares al primero, con un Sporting que trataba por todos los medios de acercarse a la meta de Buyo, bombeando balones que siempre eran para el guardameta coruñés, muy seguro a lo largo de todo el partido.

Por su parte, el Coruña mejor situado en el campo no se limitaba a defenderse, sino que lanzaba peligrosos contraataques que pusieron en grave peligro la meta defendida por Castro, que recibía poca ayuda de su defensa, contagiada de la inoperancia de los atacantes.

DOS CLARAS OCASIONES PARA EL DEPORTIVO

En este período gozó el Coruña de dos clarísimas ocasiones para marcar, al encontrarse sus delanteros totalmente solos ante la puerta de Castro, pero de forma incomprensible no llegaron a marcar lo que habría sido un justo triunfo del cuadro coruñés que demostró en la tarde de hoy, tener muy bien aprendida la lección que en los vestuarios les había leído su preparador Juanito Arza.

Este paso en falso dado por el Sporting de Gijón, justo es reconocer que se lo ha ganado a pulso en una tarde aciaga de sus jugadores que en ningún momento tuvieron ideas para superar al sólido conjunto gallego, que, línea por línea, fue superior, al menos en la tarde de hoy al líder.

RESULTADO JUSTO

El resultado final puede considerarse justo, si tenemos en cuenta que ambos equipos en cada período dispusieron de dos clarísimas ocasiones para marcar. Ahora bien, si el triunfo se hubiese decantado del lado coruñés, desde luego no sería ninguna injusticia ya que por juego e ideas se hicieron acreedores a esta victoria.

DESTACADA ACTUACION DE GARCIA

Destacaron por parte del Coruña, dentro del buen tono con que actuó todo el equipo, su extremo García que jugó en el centro del campo y fue quien encarriló todo el juego, así como Albino y Richard. Por parte del Sporting de Gijón sus hombres menos malos fueron Redondo y José Manuel.

FUTBOL INFANTIL

Coruña y Deportivo, probables finalistas

Arriba, el Deportivo; abajo, el Coruña; dos destacados equipos infantiles de nuestra capital.

COPA DE LA CORUÑA
SEMIFINALES

Coruña, 3 - Ural, 2
S. Familia, 2 - Deportivo, 5

Se jugaron los encuentros de ida de las semifinales de Copa y tenemos al Deportivo como virtual finalista, ya que en su campo debe imponerse nuevamente al Sagrada Familia. En la primera mitad, los blanquiazules resolvieron pronto el choque, al lograr cuatro goles, y después vivieron de las rentas.

Donde está todo el meollo, es en el Coruña - Ural, ya que un solo gol no es decisivo ni mucho menos, pero de cualquier forma puede ser una ventaja apreciable, cuando hay tanta igualdad, ya que el Ural tiene más fuerza, pero el Coruña les supera en juego y por ello el partido promete lo suyo. En el primer choque el Ural se puso con ventaja de dos goles a los ocho minutos, pero el Coruña sacó fuerzas y le dio la vuelta al encuentro, pudiendo incluso lograr algún gol más a tenor del juego realizado. Del arbitraje se encargó Joaquín, que estuvo bien.

Los próximos encuentros de vuelta se jugarán el jueves. El Deportivo- S. Familia en el Estadio, a las 10, y el Ural-Coruña, a las 11, en el campo de la S. Familia.

LOS MUNDIALES

POLONIA GANO EN CHIPRE: 3-1

LIMASSOL (Chipre), 15. — El equipo nacional polaco de fútbol ha dado un importante paso para su clasificación al Mundial de Argentina, después de derrotar hoy por 3-1 al equipo nacional de Chipre.

El primer tiempo finalizó con la ventaja polaca por dos goles a uno. El encuentro, jugado en el estadio del Limassol, fue presenciado por diez mil espectadores.

Chipre se adelantó en el marcador al minuto 15 del primer período al saque de una falta por Antoniou. Diez minutos después, empataban los polacos, merced a una jugada personal de su jugador Lato. A cinco minutos del descanso, Terlecki, de fuerte remate con la derecha, puso a Polonia con ventaja de 2-1.

La buena actuación del meta chipriota Pantziaris, mantuvo el resultado durante la mayor parte del segundo período, a pesar de los constantes avances del conjunto polaco, que se mostró muy superior a sus rivales. A diez minutos del final, sin embargo, el polaco Mazur, en tiro desde lejos, estableció el definitivo tres a uno.

Después de este resultado, la clasificación del primer grupo de la fase clasificatoria del Mundial queda encabezada por Polonia, con 8 puntos, en cuatro partidos.—(ALFIL).

La vuelta a España terminó como empezó: Con triunfo de Maertens

Lasa, segundo en la general, y Torres, primero en la Montaña

MIRANDA DE EBRO (Burgos), 15.—El belga Freddy Maertens ha ganado la última etapa de la Vuelta Ciclista a España, disputada hoy entre el alto de Urquiola y Miranda de Ebro, sobre un recorrido total de 104 kilómetros, en un tiempo de 2 horas, 24 minutos y 59 segundos.

En segunda posición llegó el español Miguel María Lasa, seguido del alemán Klaus Peter Thaler y los belgas Marc Demeyer y Michel Pollentier, todos en el mismo tiempo que el vencedor

Los corredores han cubierto la etapa a un promedio de 43,039 kilómetros por hora.

Freddy Maertens se ha proclamado vencedor de la trigésimosegunda edición de la Vuelta a España.—(ALFIL).

CLASIFICACION DE LA ETAPA

MIRANDA DE EBRO (Burgos), 1.—Clasificación de la décimonovena etapa disputada hoy entre el Alto del Urquiola y Miranda de Ebro, de 104 kilómetros de recorrido y con un promedio de 43,039 kilómetros-hora:

1, Freddy Maertens (Bélgica), 2-24-59 (10" de bonificación).

2, Miguel María Lasa (España), 2-24-59 (4" de bonificación).

3, Peter Thaler (Alemania), 2-24-59.

4, Marc Demeyer (Bélgica), mismo tiempo.

5, Michel Pollentier (Bélgica), mismo tiempo.

6, Pedro Torres (España), mismo tiempo.

7, Pol Verschuere (Bélgica), 2-25-11.

8, Danielle Tinchella (Italia), 2-25-44.

9, Javier Elorriaga (España), mismo tiempo.

10, Benny Schepmans (Bélgica), mismo tiempo.—(ALFIL).

CLASIFICACION GENERAL

MIRANDA DE EBRO (Burgos), 15.—Clasificación general de la Vuelta Ciclista a España, una vez disputada la última etapa entre el Alto de Urquiola y Miranda de Ebro, de 104 kilómetros de recorrido. Promedio general: 35,657 kilómetros-hora:

1, Freddy Maertens, 78-54-36.
2, Lasa, 78-57-27.
3, Peter Thaler (Alemania), 78-57-59.
4, Domingo Perurena, 78-59-21.
5, José Luis Viejo, 78-59-50.
6, Michel Pollentier, 79-00-11
7, Gerry Clively, 79-01-42.
8, José Pesarrodona, 79-02-08.
9, Pedro Torres, 79-05-05.
10, José A. González Linares, 19-05-54.—(ALFIL).

LA MONTAÑA, PARA TORRES

1, Torres, 134 puntos.
2, Oliva, 115.
3, Loos, 96.
4, Mendes, 61.
5, Viejo, 52.
6, Perurena, 43.
7, Lejarreta, 42.
8, Pollentier, 38.
9, Maertens, 34.
10, Ladrón de Guevara, 32.—(ALFIL).

OPINAN UNOS Y OTROS

Mis jugadores tuvieron una gran actuación (Arza)

GIJON. (Especial para "HOJA DEL LUNES).—Al término del encuentro, el preparador del Deportivo de La Coruña, Juanito Arza, se declaró satisfecho con el resultado, diciendo que era bueno, pero que habían perdido un punto en las dos claras ocasiones de que dispusieron en el segundo tiempo.

"Mi equipo no dejó zonas libres al Sporting de Gijón —dijo— y se impuso siempre en la zona ancha que es donde se ganan o pierden los partidos, y contraatacamos muchas veces y con mucho peligro, pero la suerte no nos acompañó de cara al gol".

Del Sporting de Gijón opinó que hoy los nervios le habían traicionado y no le habían permitido realizar el juego que sabe, pero de todo esto creo que tienen mucha culpa mis jugadores que hoy tuvieron una gran actuación.

VESTUARIO DEL GIJON

Por su parte, el entrenador local, Miera, se lamentó del punto perdido, aunque consideró que el resultado era justo, ya que hoy mis jugadores no lograron centrar su juego y a pesar de intentarlo todo lucharon sin acierto.

Del Deportivo de La Coruña dijo que se cerró muy bien atrás y no hubo forma de superar la "tela de araña" que sus hombres tejieron en el campo, contraatacando en algunas ocasiones con mucho peligro. —(ALFIL).

Considero que el resultado es justo (Miera)

LA QUINIELA DE LA JORNADA

R. Madrid-At. Madrid ... x
Santander-Málaga 1
Betis-At. Bilbao 1
Elche-Barcelona x
Español-Hércules 1
R. Sociedad-Sevilla (Aplaz.)
Celta-Burgos 1
Valencia-Zaragoza 1
Gijón-D. Coruña x
Córdoba-Oviedo x
S. Andrés-Castellón 1
Barcelona At.-Cádiz x
Alavés-R. Vallecano x
Jaén-Huelva 1

deinsa
Av. Finisterre, 274-Tel. 262142
LA CORUÑA
Av. Camelias, 46. Tel 291405
VIGO
●ESTANTERIAS
●armarios roperos

ALIANZA POPULAR
MARIA VICTORIA FERNANDEZ ESPAÑA

2009 Ministerio de Cultura

TERCERA DIVISION

Otra floja actuación del Ferrol que ganó al Torrelavega 2-1

El Compostela perdió en Guernica y el Lugo en Sestao ● Victoria del Arosa sobre el Laredo ● Pancartas pidiendo "amnistía" en los campos vascos

EL FERROL DEL CAUDILLO, 15. (De nuestro corresponsal M. COUCE).

El Racing de Ferrol venció por dos goles a uno al Torrelavega en partido del Campeonato Nacional de Tercera División, disputado en el estadio "Manuel Rivera".

Los equipos presentaron las siguientes alineaciones:

R. DE FERROL: Crespillo; Richart, Silvano, Rivera, Collazo II, Corral, Nando, Arteche, Juan Carlos, Marcelo y Argüeso. En la segunda parte Crespillo es sustituido por Millán y a los 51 minutos Botana reemplaza a Juan Carlos.

TORRELAVEGA: Palonco; Zabala, Fonsi, Pedrito, Villeta, Cobo II, Basi, Montenegro, Cucala, Pachín y Uriona. En el minuto 85 Pachín, lesionado, es sustituido por Jandro.

A los 13 minutos de juego un centro de Richart da oportunidad a Marcelo para que ceda en corto a Nando, quien de tiro raso envía la pelota a la red.

A los 29 minutos sube al marcador el segundo gol ferrolano, al rematar Marcelo un pase de Corral.

En el minuto 67 Basi acorta distancias al marcar rematando un centro de Pachín.

El Racing de Ferrol, con este resultado, garantiza prácticamente su ascenso a la Segunda B. Pero, a pesar de ello, los jugadores verdes siguen sin sacar el malhumor del cuerpo de sus seguidores, pues nuevamente les obsequiaron con otra actuación, repetida y a veces agravada, de las últimas jornadas.

No vamos a caer en la tentación de aburrirles a ustedes intentando explicarles como jugó el equipo local. Sólo les diremos, porque creemos que estamos en condiciones de hacerlo, que fue deprimente osbervar la colocación de los jugadores en el campo. Su rutina combativa y, por encima, la falta de poder ofensivo, hace que cada vez escasee más el público en el "Estadio Rivera".

Los partidos a estas alturas son ya de puro sonrojo, pues, si sacamos los goles, lo demás tiene bien poco de fútbol. En fin, preferimos no seguir. Sólo unas letras para decir que el arbitraje del señor Iturrioz ha sido correcto.

GUECHO-LANGREO, 2-1 (2-0)

GUECHO (VIZCAYA), 15. Con el resultado de Guecho, 2-Langreo, 1, ha finalizado el encuentro de Tercera División disputado hoy en Fadura. Al descanso se llegó con ventaja local de 2-0.

El partido comenzó con media hora de retraso, por no estar presentes las fuerzas de orden público. El árbitro no quiso responsabilizarse sin estar la Guardia Civil.

GUECHO: Salaberria; Julián, Landeta, Susaeta, Bilbao, Sagasti, Muñoz, Ayesta (Ramírez Escudero), Mediavilla (Puente), Gonzalo y Toledo.

LANGREO: Oliveiro; Braga, Candi, Julio (Miguel), Corbato, José Luis, Atilano (Rafa), Jaime, Tistu, Jorge y Mortera.

Buena actuación del colegiado guipuzcoano, señor Capa. Amonestó a Corbato y Gonzalo.

1-0. Minuto 3. Jugada personal de Ayesta, que cede a Muñoz y este desde cerca marca.

2-0. Minuto 30. Fallo estrepitoso de la defensa asturiana, que aprovecha Mediavilla para con serenidad batir al meta del Langreo.

2-1. Minuto 43 del segundo tiempo. Falta que saca el extremo izquierda del Langreo. Remata el interior y Tistu, con la cabeza, bate a Salaberria.

En el minuto 44 del primer tiempo Braga incurrió en penalti, que lanzado por Mediavilla, lo paró Oliveiro.

Partido insulso, en el que destacaron por el Guecho Julián y Susaeta y en el Langreo, Corbato.—(ALFIL).

SESTAO-LUGO, 2-1 (2-0)

SESTAO (Vizcaya), 15.—Victoria corta y apretada del Sestao Sport sobre el Lugo, en un partido reñido y bien jugado por ambos contendientes, en "Las Llanas". Al descanso, 2-0.

Se guardó un minuto de silencio. Los jugadores salieron con carteles en los que se leía la palabra "amnistía", que luego repartieron entre el público.

Arbitraje muy bueno del colegiado asturiano señor Gutiérrez Fernández.

Alineaciones:

SESTAO: Burgueña; Petreñas, Carrasco, Lavín; Urrutia, Gredilla (Amézaga); Martínez, Estéfano (Larrañaga), Baños, Uriarte y Murúa.

LUGO: Dosi; Fariña, Alvarez, Ordáx; Tito, Freire (Leal); Novo (Palacios), Camuel, Veiga, Villar y Luso.

El partido tuvo dos caras completamente opuestas. Los primeros 45 minutos fueron de un fútbol brillante, rápido y acometedor del Sestao, que tuvo grandes oportunidades de aumentar la cuenta. El Lugo se limitó al contraataque, sin fortuna.

En el segundo tiempo, confiado el Sestao, cargado de individualismo, sus jugadores dieron paso a una formidable reacción del Lugo, que se hizo dueño de la situación, lo que le valió reducir diferentes y crear peligro, sin llegar a la igualada.

A los 25 minutos del primer tiempo marcó Baños, y a los 35, Uriarte, de cabeza. En la segunda mitad, a los 22, Veiga hizo el 2-1.—(ALFIL).

BILBAO, 15.—

BILBAO AT. - NAVAL, 1-0 (0-0)

Por un gol a cero ha vencido el Bilbao At. al Naval, en partido de fútbol del Campeonato de Liga de Tercera División, Grupo Primero, disputado este mediodía en las instalaciones que el club bilbaíno tiene en Santa María de Lezama. El primer tiempo concluyó con empate.

ALINEACIONES:

BILBAO AT.: Aguirreoa; Urquiaga, De Andrés, Recarte (Chomin); Purroy, San Pedro; Mayayo (Feijoo), Sola, Guti, Mazarredo y Argote.

NAVAL DE REINOSA: Moncalean; Poo, Cobo, Javi; Bustamante, López; Piru, Constan, Elices (Antolín), Isi y Collantes (Baños).

Dirigió el partido el colegiado navarro señor Escribano, que amonestó a Javi y a Bustamante.

Guti marcó el único gol del partido en el primer minuto del segundo tiempo.

Partido de trámite, con una primera etapa sosa y una segunda en la que los bilbaínos se entonaron y dominaron a su adversario. (Alfil)

GUERNICA - COMPOSTELA, 1-0 (0-0)

GUERNICA (Vizcaya), 15.— En una tarde desapacible, en el que apenas hubo fútbol de media calidad, el Guernica salvó los puntos al batir por la mínima (1-0) al Compostela en "Santa Lucía".

Los jugadores locales salieron con unas pegatinas en petición de amnistía y brazaletes negros por el fallecimiento por el que jugador del Guernica y últimamente del Baracaldo, Sainz.

Bueno el arbitraje del colegiado asturiano señor Cristóbal Alvarez.

ALINEACIONES

GUERNICA.— Bilbao I; Betzuen, Echeandía, Bilbao III; Cachurri, Arteagabeitia; Iturregui (Barasoain), Tarantino, Albaina, Chopitea y Barandica (Chuma).

COMPOSTELA.— Hugo Pini; Toubes, Cheli, Gómez; Pechas, Sobrado; Paco, Casado (Ino), Seijas (Barreiro), Rivas y Varelita.

El gol fue logrado por Chopitea en el minuto 16 del segundo tiempo, en una buena combinación local.

Los compostelanos tuvieron la virtud de controlar bien a los hombres peligrosos del Guernica. Su fútbol ordenado, pero sin ambición adelante, estuvo a punto de traer el 0-0 inicial como final.

Los guerniqueses gozaron de ocasiones de gol, desperdiciadas por falta de puntería, cuando no por ausencia de oprotunismo. (ALFIL)

LAS GIMNASTAS RUMANAS SE RETIRAN DE LOS EUROPEOS

ASEGURAN QUE EXISTIA CONTRA ELLAS UNA CONFABULACION

BUCAREST (Rumania), 15. — Después del abandono del equipo de gimnasia femenina rumano de los Campeonatos de Europa, los federativos de este país han asegurado que los federativos de otros países comunistas trataron de impedir por todos los medios el triunfo de las rumanas.

Antes, incluso de iniciarse los Campeonatos, los aficionados de este país especulaban con el hecho de que la disputa del Campeonato en Praga podía ayudar a la venganza soviética de Montreal, donde la Comaneci y sus compañeras rompieron la tradicional superioridad soviética en esta especialidad.

La agencia oficial de noticias rumana "Agerpress", publica hoy unas declaraciones de María Simonescu, entrenadora de las rumanas, que vierte airadas protestas ante la atmósfera del torneo: "Tan pronto llegamos a Praga", declaró la Simonescu, "me di cuenta que todo estaba preparado en contra nuestra. Después los arreglos entre bastidores fueron notorios, y en tales condiciones era imposible continuar".

María Simonescu afirma después que la decisión de abandonar tomada en Rumania fue "justa y comprensible". Más tarde ataca con dureza al jurado de los Campeonatos: "Entre las jueces que nos perjudicaron están Silvia Hlacivek, de Alemania Democrática. La soviética Ivanova y la checa Matlchova".

Los rumanos protestaron también por la distanciación de parte de los jueces de Teodora Ungureanu y del aumento de puntos a la soviética Nelli Kim, que la permitió superar en la prueba de "potro" a la estrella Nadia Comaneci. Los rumanos abandonaron la competición, a pesar de las altas puntuaciones obtenidas por la Comaneci en barra libre, que, para muchos observadores fueron "hinchadas" adrede para evitar la retirada del equipo balcánico y el posterior escándalo.

El equipo rumano regresó de Praga ayer mismo, bien entrada la noche, lo que no impidió una gran concentración de aficionados en el aeropuerto, que tributaron una triunfal bienvenida a sus gimnastas.

Finalmente "Agerpress" se hace eco de unas declaraciones de Nicolae Vieru, secretario de la Federación Rumana, que declaró haber advertido a los jueces que Rumania se retiraría "si no se observan escrupulosamente las reglas de la competición". (ALFIL)

ORANTES PERDIO ANTE BERTOLUCCI EN LA FINAL DE HAMBURGO

HAMBURGO, 15. — El tenista español Manuel Orantes, perdió en el partido final de los campeonatos Internacionales de Alemania Federal, frente al italiano Paolo Bertolucci, por 3-6, 6-4, 2-6 y 3-6.

El español, favorito al título, se vió perjudicado por los dolores que sufría en una cadera, lo que hizo que se evaporaran las esperanzas que tenía de adjudicarse por tercera vez el título alemán federal. Orantes ganó el internacional de esta en 1972 y tres años más tarde.—ALFIL.

TORNEO REGIONAL

En la competición regional por equipos de primera categoría, y dentro del grupo Norte, contendieron el Club de Tenis y la Sociedad Departiva Hípica, ambos de nuestra ciudad, en las instalaciones del campo de La Estrada. Venció el Club de Tenis por 4-1. El punto de la Hípica se lo anotó Vicente Romeo, ganador de Enrique Montero por 6-4 y 6-4. Los puntos del Club de Tenis por fueron conseguidos por: José Luis Gimeno ante Angel del Castillo, 6-2 y 6-2; Emilio Quesada ante Nicolás Gómez, 6-4 y 6-2; Gimeno y Luis F. Oro ante Castillo y Romeo, 6-1 y 6-4; y Cándido González y Manuel Taboada ante Angel Mainer y Tomás Moreira, 6-4 y 6-4.

ALIANZA POPULAR
Segura Domínguez

A LOS ESTUDIANTES
DE INGLES

SEGUNDA SERIE
DEL CICLO DE PELICULAS
on we go

ORGANIZADO POR EL
Banco de Vizcaya

CINCO NUEVAS PELICULAS
EN COLOR CUYOS TITULOS SON:
«A PART IN A PLAY»
«THE PAINTING»
«FIRST NIGHT»
«THE PARTY»
«ALBERT»

Las cinco películas se proyectarán cada día en sesiones de una hora y cuarto de duración, los próximos 17 y 18 de Mayo.
LUGAR: Salón de Actos de la Cámara de Comercio, c/. Alameda, 38
HORA: 20

Los interesados pueden solicitar las invitaciones gratuitas, en la oficina principal del Banco de Vizcaya - c/. Real, 74 - Sr. Novoa.

2009 Ministerio de Cultura

REGIONAL PREFERENTE

Apretada, pero merecida, victoria del Fabril frente al Porriño, en Riazor: 1-0 (1-0)

EXCELENTE PRESENTACION DEL JUVENIL PATIÑO

El Arsenal triunfó en La Estrada (4-2) y el Atlético Riveira en Sarria (2-0) ● También el Turista ganó en Noya (1-0)

ESTADIO FUNICIPAL DE RIAZOR:

EQUIPO ARBITRAL: Manuel Ballón García, ayudado por los señores Pernas y Santos, todos ellos de la delegación ferrolana.

FABRIL: Joaquín; Varela, Lito I, Lito II; José Luis, Rego Rey; Carballal, Barallobre, Castro, Juan Carlos y Patiño.

PORRIÑO: Miranda; Toni, Rivilla, Luciano; Ramón, Serapio; Mariano, Sano, Ventura, Pardo y Martín.

GOLES: Fabril, 1 (Varela); Porriño, 0.

SAQUES DE ESQUINA: Fabril, 3 y 2 = 5; Porriño, 2 y 5 = 7.

AMBIENTE: Tarde desapacible, con viento y frío, aunque en la primera mita :lució el sol. El terreno de juego se hallaba en perfectas condiciones y en las gradas, los aficionados de costumbre. Como capitantes, Lito I por parte coruñesa y Toni por los visitantes, favoreciendo la moneda al fabrilista, que escogió a favor de la brisa reinante.

* * *

PRIMER TIEMPO:

Minuto 3.— Un gran remate de Patiño es devuelto por el poste izquierdo.

Minuto 5.— Sano se lesiona en una cadera y Lito sustituye a su compañero.

Minuto 26.— Nuevo remate de Patiño desde el borde del área y el balón vuelve a estrellarse en el palo.

Minuto 31.— Tarjeta amarilla a Serapio, po rsimular una lesión y protestar al colegiado.

Minuto 42.— Centro de Juan Carlos, que el meta no acierta atajar y el balón suelto, es rematado por Varela de tiro cruzado y por bajo, logrando el que sería único gol del encuentro.

Minuto 44.— En un choque con Varela, se lesiona momentáneamente Rivilla y el juego está interrumpido dos minutos, durante los cuales el árbitro llama la atención a los capitantes, para ver de cortar toda dureza.

SEGUNDO TIEMPO:

Los equipos retornan al terreno, con el cambio en el Porriño de Leonés, que sustituye a Martín.

Minuto 7.— En un centro de José Luis, Castro falla sólo ante el meta.

Minuto 23.— Patiño es retirado con una brecha en la cabeza, y Lerio ocupa la plaza de su compañero.

Minuto 31.— Alvaro sustituye a José Luis en las filas locales.

* * *

Nuevo paso adelante del Fabril, al vencer al Porriño con un solitario gol de Varela, en un entretenido encuentro, jugado con gran ardor por ambos contendientes, pero no de mucha calidad, aunque hubo momentos de buen juego.

La primera mitad (que finalizó con el resultado que después sería definitivo) fue de mando blanquiazul, y aunque no tuvo gran mordiente en su línea atacante, dispuso, sin embargo, de claras ocasiones para elevar el marcador (dos disparos fueron devueltos por la madera) ante un contrario que se cerraba con orden y marcaba encima, lo que dificultaba las acciones fabrilistas.

En la continuación, bajó el ritmo del conjunto coruñés y el Porriño equilibró la contienda, aunque el forcejeo fue todo en medio campo, ya que ningún equipo profundizó lo suficiente para poner en apuros el marco rival.

—◇—

El Porriño, realizó un buen encuentro en Riazor; con un equipo fuerte y muy luchador, en el que sus componentes no dan el balón por perdido, aunque les faltó peligrosidad ante el marco rival, pues solo atacaron con peligro un par de veces (una en cada parte). También hubo atisbos de dureza en algunos de sus componentes. Individualmente Pardo fue su mejor hombre, secundado por Toni, Luciano, Ramón y Mariano.

En cuanto al Fabril, volvió a jugar con intermitencias y no tuvo continuidad en su fútbol, si bien siempre se mostró en plano superior a su rival y su victoria no admite dudas. La defensa fue lo más completo como línea, ya que Joaquín cumplió en las dos únicas ocasiones que tuvo que intervenir y estuvieron aceptables Varela y Lito, si bien a este le sobrase algún regate, así como Rego Rey, que superó últimas actuaciones y jugó el balón francamente bien. Muy luchadores los de medio campo, aunque a Barallobre (que lo intentó todo) no le saliesen siempre bien las cosas, para ser Castro el de menos fortuna pues estuvo algo apagado. De los nuevos, agradable sorpresa para los aficionados, Patiño, así como también José Luis y Alvaro (en los pocos minutos que jugó), cumpliendo Carballal, que entró poco en juego.

Con todo, pese a la corta victoria, hay que destacar la marcha del Fabril y sobre todo la labor de José al frente, ya que no hay que olvidar que los coruñeses forman el equipo más joven de la división y que prácticamente está jugando sin seis titulares que por unas causas y otras no pudieron alinearse y sin embargo (jugaron cuatro juveniles) siguen manteniendo su rendimiento.

Del arbitraje se encargó Bellón García, que estuvo flojo, ayudado bien por Pernas, pero no así por el otro auxiliar, Santos, que se equivocó más de la cuenta, sobre todo en los fuera de juego.

M. C.

SARRIANA

AT. DE RIVEIRA 0-2 (0-1)

SARRIA, 15. — La Sariana ha sido vencida por dos goles a cero por el Atlético de Riveira, en partido de regional jugado hoy.

Buena actuación del colegiado orensano Vázquez Doval.

ALINEACIONES

SARRIANA. — Torres; Vila, Siso, Guillermo; Toñín, Aurelio; Manolo, Mosquito, Nono, Lajosa, y Quiñones II. A los cinco minutos de juego, Mosquito se resiente de una lesión,, y es sustituído por Gil Con este cambio, la Sarriana agotó el cupo de jugadores disponibles.

AT. RIVEIRA.—Veloso; Vidal, Garrido, Prado; Barreiro, Ventura; Santomé, Del Río, Fariña, Costa y Sanromán. En el segundo tiempo, a los 39 minutos salió Pérez por Santomé, y a los 41, Alvarez por Sanromán.

Goles: Al minuto de juego marca Santomé, aprovechando un despiste de la defensa local, y en el segundo tiempo, a los 40, Pardo consigue el segundo tanto forastero.

El partido ha sido de dominio visitante y el resultado debe considerarse justo. La Sarriana sacó los únicos doce hombres disponibles, y presentó un equipo de circunstancias, en el que faltaban seis de los hombres considerados titulares.

Destacaron por los forasteros Del Río y Pardo, y por los locales, Torres, Nono, Lajosa y Siso. (ALFIL).

ESTRADENSE - ARSENAL, 2-4 (0-2)

LA ESTRADA, 15.—Por cuatro goles a dos perdió, hoy, el Estradense, en su campo, frente al Arsenal, en partido del Campeonato regional preferente.

Los equipos presentaron las siguientes alineaciones:

ESTRADENSE: Espiñeira; Marque, Lomba, Carlos; Josecho, Toñito; Piso, Suárez, Dueñas, Naso y Silva.

Al comenzar la segunda parte, Campos sustituyó a Josecho, y en el minuto 30, Guerro entró por Silva.

ARSENAL: Brage; Tomé, Chuchi, Rivera; Luciano, Costas; Canosa, José, Japo, Chichón y Berto. A los 30 minutos de la segunda parte, Chusqui sustituyó a Chinchón.

Arbitró el colegiado orensano Novoa, que tuvo una buena actuación. Mostró tarjetas amarillas a los locales Naso y Lomba, por dirigirse a los locales y a Silva por tocar un balón con la mano.

A los 18 minutos José desde fuera del área consigue el primer gol forastero. En el minuto 29 Japo marca el segundo gol ferrolano. Cuando había transcurrido un minuto del segundo período Dueñas marca el primer gol de los locales. A los 15 minutos de este período final Naso establece el empate a dos tantos. En el minuto 25 el Arsenal se adelanta nuevamente en el marcador al conseguir el tercer tanto de su equipo Japo y en el 34 Berto logra el cuarto gol forastero. El Arsenal dominó al Estradense, que esta tarde dió muchas facilidades.— (ALFIL).

VIVERO-LEMOS, 2-1 (0-1)

VIVERO, 15.— El Vivero ha vencido al Lemos, por dos goles a uno, en partido de rivalidad regional jugado hoy, perteneciente a la Preferente.

Arbitró bien el colegiado ferrolano Pardo Oca, que mostró tarjetas amarillas a Xabarda y Palacios. A sus órdenes los equipos formaron así:

VIVERO: Castro; Arturo, Solla, Nicasio; Insua, Honorato; Manzano, Andrés, Vivero, Moar y Hermida. A los 79 minutos salió Martín por Manzano, y a los 87, Guillermo por Vivero.

LEMOS: Xabarda; Demetrio, Vázquez, Vila; Moure, Palacios; Seara, Mourelo, Losada, Miguel y Garrido. A los 70 minutos salió Martínez Por Mourelo.

Goles: A los 18 minutos de juego marca Vila, a pase de Mourelo. En el segundo tiempo, a los 3 minutos empata Manzano, a pase de Andrés, y a los 5 minutos, Moar, al ejecutar un penalti consigue el gol de la victoria. El penalti fue señalado por derribo de Seara a Andrés.

Buen encuentro, con un tiempo para cada equipo. En la primera parte dominó el Lemos, y en la segunda, los locales, con mucho juego y afán de victoria se impusieron y merecieron más goles.

Destacaron, Moar por los locales y Seara por los lemistas.— (ALFIL).

BARALLOBRE - SAN MARTIN, 1-3 (1-1)

FENE, 15.— El San Martín de Villagarcía derrotó en su propio campo al Barallobre por tres goles a uno. Arbitró Lobato Novoa, del Colegio de Santiago de Compostela, que tuvo una magnífica actuación. Mostró tarjeta amarilla a Jiménez, minuto 9, y a Canosa, minuto 34, por juego peligroso.

(Continúa en la siguiente página)

Resultados y clasificaciones

PRIMERA DIVISION

(0-4) R. Madrid-At. Madrid, 1-1
(2-1) R. Santander-Málaga 3-2
(0-0) Las Palmas-Salamanca 2-0
(0-1) Betis-At. Bilbao 2-1
(1-4) Elche-Barcelona 0-0
(0-2) Español-Hércules, 3-0
(3-0) R. Sociedad-Sevilla, (aplazado).
(0-1) CELTA-Burgos, 2-1
(2-2) Valencia - Zaragoza, 1-0 (suspendido antes del final)

CLASIFICACION

	J.	G.	E.	P.	F.	C.	P
At. Mad.	33	19	8	6	60	30	46+14
Barcelo.	33	17	9	7	66	33	43+11
At. Bilb.	33	14	8	11	53	44	36+ 4
Las Pal.	33	15	6	12	55	49	36+ 2
Betis	33	15	6	12	41	39	36+ 2
Español	33	14	7	12	61	59	35+ 1
R. Madr	33	12	10	11	56	51	34
Valencia	32	12	9	11	49	44	33+ 1
Sevilla	32	11	11	10	31	37	33+ 1
Elche	33	8	13	12	44	46	32— 2
R. Socie.	32	12	8	12	52	38	32
Salaman.	33	13	6	14	30	33	32
Hércules	33	11	9	13	34	40	31— 1
Burgos	33	13	4	16	44	50	30— 2
CELTA	33	9	11	13	22	39	29— 5
R. Sant.	33	11	7	15	40	62	29— 5
Zarago.	32	9	9	14	40	50	27— 5
Málaga	33	5	6	22	25	59	16—16

El At. de Madrid es ya virtual campeón de Liga.

(No se registra en el recuadro anterior el resultado del partido de Valencia a reserva de la decisión que adopte el Camité de Competición).

SEGUNDA DIVISION

(GRUPO PRIMERO)

(0-0) Sp Gijón-DEPORTIVO, 0-0
(0-1) Córdoba-Oviedo 0-0
(0-0) Tarrasa-Levante, 3-0
(0-2) Getafe-PONTEVEDRA, 4-1
(0-3) San Andrés-Castellón, 1-0
(0-2) Barcelona At-Cádiz, 1-1 (sábado).
(1-3) Alavés-Rayo V., 0-0
(1-2) Valladolid-C. Sotelo, 2-0
(0-0) Jaén-R. Huelva, 2-0
(0-3) Granada-Tenerife (aplazado para el día 19)

CLASIFICACION

	J.	G.	E.	P.	F.	C.	P
S. Gijón	35	17	11	7	59	30	45+ 9
Rayo V.	35	16	10	9	43	31	42+ 8
Cádiz	35	15	11	9	52	40	41+ 7
Oviedo	35	17	7	11	44	39	41+ 7
Tarrasa	35	13	13	9	43	30	39+ 3
Jaén	35	13	12	10	37	30	38+ 2
Alavés	35	12	12	11	52	39	36
Valladol	35	14	7	14	54	49	35— 1
Tenerife	34	13	9	12	44	44	35+ 1
R. Huel.	35	13	9	13	35	45	35+ 1
DEPOR.	35	10	14	11	38	46	34— 2
Getafe	35	12	9	14	33	41	33— 3
Córdoba	35	9	14	12	35	39	32— 4
C Sotelo	35	13	6	16	36	52	32— 2
S Andrés	35	9	13	13	36	46	31— 5
PONTE.	35	9	13	13	32	42	31— 3
Levante	35	11	9	15	42	56	31— 3
Granad.	34	11	8	15	33	35	30— 2
Castell.	35	11	7	17	37	42	29— 5
Barcel A.	35	9	10	16	36	45	28— 8

TERCERA DIVISION

(0-1) ORENSE-Ensidesa 1-0 (sábado).
(1-4) Basconia-C. D. Gijón 4-0
(2-2) Guecho-Langreo 2-1
(1-2) Baracaldo-GRAN PEÑA 4-0
(0-1) Sestao-LUGO 2-1
(0-4) Guernica - COMPOSTELA, 1-0
(1-0) Bilbao At.-Naval 1-0
(0-3) AROSA-Laredo, 2-1
(0-2) Caudal-Arenas 2-1 (sábado)
(1-0) FERROL-Torrelavega, 2-1

CLASIFICACION

	J.	G.	E.	P.	F.	C.	P
Baracal.	35	21	8	6	67	28	50+14
ORENSE	35	20	7	8	69	42	47+11
Ensidesa	35	20	6	9	54	27	46+10
Bilb. At	35	19	8	8	51	27	46+10
Sestao	35	17	7	11	52	40	41+ 5
FERROL	35	15	8	12	44	39	38+ 4
Caudal	35	10	17	8	35	29	37+ 1
Basconia	35	16	5	14	54	52	37+ 1
Guecho	35	14	9	11	56	51	37+ 1
Langreo	35	14	7	14	59	53	35+ 1
COMP.	35	14	7	14	45	51	35+ 1
Guerni.	35	14	6	15	34	46	34— 2
LUGO	35	11	9	15	40	45	31— 3
C.D. Gij.	35	9	13	13	37	46	31— 3
Arenas	35	11	9	15	45	61	31— 3
Torrela.	35	11	8	16	42	55	30— 4
Naval	35	11	4	20	38	58	26— 8
G. PEÑA	35	7	11	17	38	58	25— 9
AROSA	35	7	10	18	32	52	24—12
Laredo	35	13	3	19	30	62	19—15

REGIONAL PREFERENTE

(2-0) Estradense-Arsenal 2-4
(0-2) Arenteiro-At. Orense 2-1
(0-0) Celanova-Cambados 0-0
(1-1) Barallobre-San Martín, 1-3
(0-2) Noya-Turista 0-1
(0-1) V. Alegre-Anduriña 2-0
(0-1) Sarriana-At. Riveira 0-2
(2-3) Vivero-Lemos 2-1
(0-1) Sp. Guardés-Alondras 0-1
(2-1) Fabril-Porriño 1-0

CLASIFICACION

	J.	G.	E.	P.	F.	C.	P.
Fabril	35	22	7	6	65	28	51+17
Turista	35	21	5	9	53	28	47+13
Celanova	35	20	7	8	62	41	47+11
Cambad.	35	18	5	12	73	39	41+ 7
Noya	35	17	7	11	51	39	41+ 5
V. Alegre	35	17	5	13	56	52	39+ 3
Anduri.	35	16	7	12	62	36	39+ 5
At. Riv.	35	15	6	14	43	43	36+ 2
Porriño	35	14	8	13	42	42	36+ 2
S. Mart.	35	12	11	12	41	42	35+ 1
Lemos	35	15	5	15	54	47	35+ 1
At. Oren	35	13	8	14	36	41	34
Sarrian.	35	12	9	14	35	42	33— 3
Sp. Gua.	35	14	4	17	39	46	32— 4
Arentel.	35	12	6	17	36	45	30— 6
Alondr.	35	11	7	17	31	59	29— 5
Arsenal	35	9	10	16	34	63	28— 8
Barallo.	35	10	2	23	38	56	22—14
Vivero	35	7	8	20	33	65	22—14
Estrad.	35	7	9	19	35	65	21—13

ANIS CASTELLANA
regala ahora en su Concurso:
SIMCA 1000
«COCHE DE RAZA»

En la emisión del programa CARRUSEL DEPORTIVO transmitido por la CADENA SER el domingo 8 del actual Mayo, se determinó el número 097 coincidente con las tres últimas cifras del primer premio de la Lotería Nacional del sábado anterior, para el sorteo de otro automóvil SIMCA 1000, que será adjudicado por cada cinco jornadas de Liga (un número por cada jornada de Primera División que se juegue el domingo).

Envíe su etiqueta, cuyas tres últimas cifras coincidan con dicho número 097 a RADIO MADRID, avenida José Antonio, 32, MADRID-13, poniendo al dorso su nombre, dirección, teléfono y firma, e indicando en el sobre "PARA EL CONCURSO DE ANIS CASTELLANA"

Sólo serán válidas las etiquetas de las series AC y posteriores

ANIS CASTELLANA el anís de España

Persianas
Colocación y reparación a domicilio
SERIEDAD Y ECONOMIA
Cordones y cintas de la mejor calidad
Teléfono: 268225

ALIANZA POPULAR
PUY MUÑOZ

2009 Ministerio de Cultura

LUNES-DEPORTIVO

SE VE Y NO SE CREE PERO ES CIERTO

Pues, sí, no es un milagro; es una realidad: el Deportivo que llevaba tres encuentros sin perder --cuatro puntos ganados en casa y uno fuera-- logró ayer un inesperado empate en el viejo Molinón, frente, nada menos, que al Gijón, el cabecilla de la Segunda División en trance de ascenso a la de Honor. Lo que supone cuatro partidos sin derrota y un entrenador, el veterano Juan Arza, invicto. Y como, según las crónicas, los muchachos de Riazor lucharon bravamente, he aquí que el equipo blanquiazul está en franca y física recuperación y teóricamente afirmado en la Segunda División, apenas sin riesgo de bajar a la futura "Segunda B".

Se ve y no se cree, pero como los resultados son inamovibles, hay que darlo por cierto.

Ahora nos quedan tres partidos: sucesivamente, con el Real Oviedo, en el Carlos Tartiere; con el Levante, en Riazor, y con el Pontevedra, en Pasarón. Partidos, los tres difíciles pero la marcha actual del equipo permite pensar en la consecución de un mínimo de tres o cuatro puntos, pensando en los dos de Riazor y en los que se pueden "arrancar" en Pontevedra o, mitad y mitad, en Oviedo y Pasarón.

Así, un final "descansado" de la Liga será la mejor manera de pensar, con cierta tranquilidad, en las posibilidades de la próxima temporada.

Ya hay un nuevo grito en Riazor: "¡Arza, Deportivo!".

PENSANDO EN UNA NUEVA TEMPORADA

Pensar con cierta tranquilidad en las posibilidades de la próxima temporada no quiere decir tumbarse en el césped y descansar. Pensar con tranquilidad, pero sin perder minuto, es la tarea que corresponde a los rectores del club si no quieren tropezar con la misma piedra de todos los años. Ellos deben de saberlo mejor que los que escribimos de estas cosas. A la temporada 1977-1978 hay que ir con un equipo inteligentemente renovado. En el presente cuadro de jugadores los hay que nada positivo tienen ya que hacer; los hay que sería grave torpeza traspasar y los hay que las exigencias económicas harán conveniente o necesario negociar. Confiemos todos en que el criterio de los prohombres deportivistas hará que ninguno de los actuales jugadores nativamente gallegos y de necesaria utilidad sea traspasado. Confiemos, asimismo, en que las próximas adquisiciones sean un pleno acierto. Y confiemos, por último, en que se prescinda de la importación suramericana. A menos que se descubra la identidad y el paradero de ese desconocido agente que todos los años le proporciona al Elche dos o tres jugadores argentinos, paraguayos o peruanos que luego el club ilicitano le traspasa al Barcelona o al Español por cinco o siete veces más de lo que le costaron.

Aquí lo sorprendente es que Piris no esté en el Elche.

ARBITROS GALLEGOS

El Atlético de Madrid, que el año que viene festejará sus "Bodas de Diamante", alcanzó ayer, frente a su eterno rival, el Real Madrid, el título de campeón de la Primera División de la Liga. Título bien merecido después de una larga y perseverante trayectoria competitiva y a falta de una jornada, en la que puede permitirse el lujo de "no apearse del autocar".

Los partidos que anualmente y por partido doble disputan los históricos de la Villa y Corte suelen merecer de la superioridad arbitral una atención especial; siempre les son encomendados a jueces del mayor prestigio. Y el de ayer le fue adjudicado a nuestro convecino y paisano el señor Carreira Abad, que lleva ya unas cuantas temporadas acreditando su buen silbar en los campos de la Primera División. Lo que confirmó ayer en el Estadio "Santiago Bernabéu".

El Colegio Gallego, que desde su instalación en La Coruña ha demostrado la seriedad y la solvencia de sus miembros, tiene otro árbitro en la Primera División: el señor Orellana, también ayer en funciones y a quien recientemente tuve ocasión de presenciar su excelente labor en el Elche-Real Madrid.

Y surge la pregunta: ¿Por qué, que uno recuerde, nunca un árbitro gallego mereció la categoría internacional? ¿O es que para serlo es menester estar colegiado en Madrid, en Barcelona o en el País Vasco?...

MARATHON

EL CENTRO ES LA DEMOCRACIA.

Porque asegura una distribución más justa de la riqueza.

UNION DE CENTRO DEMOCRATICO

REGIONAL PREFERENTE

(Viene de la página anterior)

BARALLOBRE: Otero; Paco, Canosa, Díaz; Chompi, Lucho; Juancho, Javier, Tucho, Antonio y Julio. A los 40 minutos Rodri II y Manel II en sustitución de Julio y Javier, respectivamente.

SAN MARTIN: Miñán; Martín, Expósito, Pouquiño; Tinín, Carregal; Jiménez, Ferreira, Javier, Coira y Braulio. Tras el descanso Mon salió en lugar de Ferreira.

Goles: A los 17 minutos de juego Tucho marcó para el equipo local al aprovechar un balón rechazado por el portero. A los 26 minutos Javier remata desde cerca y logra el 1-1; a los 9 minutos del segundo tiempo de cabeza, Coira logra el 1-2 y a los 23 en un contragolpe de los visitantes Javier establece el 1-3 definitivo.

Partido con dominio del Barallobre en el primer tiempo y mejor juego y dominio del San Martín e nla segunda parte. En los visitantes destacó la actuación de Javier y Miñán.— (ALFIL).

CELANOVA-CAMBADOS, 0-0

CELANOVA, 15.— El Sporting de Celanova, pese a empatar hoy a cero con el Cambados, ha conseguido el ascenso a la Tercera División.

Buena actuación del colegiado vigués Filgueira González, que no tuvo complicaciones en su labor.

Alineaciones:

CELANOVA: Camporro; Cid, Gil, José Manuel; Ramos, Manolo; Fleitas, Guede, Fernando, Ríos y Ayala. No hizo cambios.

CAMBADOS: César; Castro, Roberto, Pillado; Cortegoso, Lucho; Mundo, Costas, Gelo, Garea y Ramoni. A los 60 minutos salió Blas por Mundo, lesionado.

Buen encuentro el jugado por ambos conjuntos, si bien la iniciativa fue del Celanova, que tuvo su mejor ocasión en el minuto 25 de la segunda parte, cuando Fleitas estrelló un balón en la madera.

Destacaron, por los locales Manolo, José Manuel y Fleitas, y por el Cambados, César, Ramoni y Costas.—(ALFIL).

NOYA-TURISTA, 0-1 (0-0)

NOYA, 15.—El Turista de Vigo venció al Noya por un gol a cero en partido disputado en el campo de San Alberto. Arbitró Díaz Villanueva, de Pontevedra, que mostró tarjeta amarilla a Rivera, por protestar.

NOYA: Severo; Pepón, Berto, David; Segundo, Maneiro; Mundo, Areoso, Alfonso, Lete y Juanatey. Maneiro, lesionado, se queda en la caseta tras el descanso y sale en su lugar Laiño. A los 6 minutos del segundo tiempo Do entra por Areoso.

TURISTA: Luciano; Pirelo, Arturo, Pedreira; Novoa, Benito; Sindo, Pablo, José, Rafael y Rivera. A los 24 minutos del segundo tiempo Juan entra por Luciano.

Gol: Se produjo a los dos minutos del segundo tiempo. Internada de Pablo, que dribla a tres defensas y de tiro fuerte y cruzado bate a Severo.

El Noya jugó un mal partido, sin coordinación ni enlace en sus líneas, planteando el entrenador un encuentro netamente defensivo. Por este motivo el público le abucheó bastante.

El Turista hizo un encuentro inteligente, siempre en busca del gol y luego conservándolo con seguridad y firmeza. En sus filas destacó Pablo.—(ALFIL).

SP. GUARDES-ALONDRAS, 0-1 (0-1)

LA GUARDIA, 15.—El Sporting Guardés perdió en su campo frente al Alondras de Cangas por un gol a cero. Arbitró Díaz Pomar, de Vigo, mal. Anuló dos goles al equipo local e ignoró dos claros penaltis en el área visitante. No hizo caso de los auxiliares y permitió el juego violento. Mostró tarjetas amarillas a Costas, por pérdida deliberada de tiempo y a Cayo, por juego violento.

SP. GUARDES: Cristóbal; Simón, Fajardo, Moncho II; Luis, Cayo; Iglesias, Fel, Moncho I, Puskas, Quintana. A los 20 minutos del segundo tiempo, Lastra entra por Moncho II y a los 30 Carpintero por Iglesias.

ALONDRAS: Costas; Tomás, Pepiño, Pirri; Luis II, Dito; Copa, Piña, César, José Ramón e Ismael. A los 26 minutos del segundo tiempo Rubio entró por Copa y a los 35 Yute por Rubio.

El gol del partido se consiguió a los seis minutos de juego. Fue en una indecisión en la salida del portero local que permitió a Copa rematar a placer.

El encuentro fue de pobre calidad por parte de ambos equipos. El Alondras se encontró con un gol tempranero y después se limitó a conservar la ventaja.

El Guardés atacó con insistencia pero la suerte no le ayudó en el disparo a puerta.—(ALFIL)

VISTA ALEGRE - ANDURIÑA, 2-0 (1-0)

SANTIAGO DE COMPOSTELA, 15.— Por dos goles a cero venció el Vista Alegre al Anduriña, en partido disputado esta tarde en "Santa Isabel".

Dirigió el encuentro el colegiado coruñés, Míguez, que tuvo una regular actuación.

ALINEACIONES

VISTA ALEGRE.— Andrés; Becerra, Ramiro, Porto; Petaca, Gelo; Picallo, Bravo, Arines, Sanmartín y Romerito. A los 23 minutos del segundo período, Javier sustituyó a Bravo y a los 37, Pepiño a Becerra.

ANDURIÑA.— Juan; Núñez, Saburido, Paquito; Lores, Carballo; Coira, Padín, Celso, Quito y Portabales. A los 23 minutos del primer tiempo, Sánchez entró por Núñez y al mismo minutos de la segunda mitad Celso dejó su pues-

GOLES: El primer tanto llegó a los 7 minutos de juego. Lo marcó desde fuera del área Romero a la "tijereta". El balón pasó por encima del portero y después de que cruzara la línea de gol, éste trajo el balón hacia sí, pero ya el árbitro lo había dado como válido. Solamente protestó el tanto el guardameta. El segundo se produjo a los 42 minutos del segundo tiempo. Sanmartín por el extremo izquierdo envía a Rines que envía el balón a la red.

Después del gol local el equipo visitante ejerció más dominio, si bien los tiros a puerta de los delanteros fueron muy malos, excepto uno en la primera mitad que fue blocado bien por el meta.

Por su parte el Vista Alegre que hoy no jugó bien, tuvo más claras ocasiones de gol, sobre todo en los veinte últimos minutos del segundo tiempo.— (ALFIL).

ARENTEIRO - AT. ORENSE 2-1 (0-1)

CARBALLINO, 15.—Por dos goles a uno venció el Arenteiro al Atlético Orense en partido que arbitró muy mal el colegiado pontevedrés Freire Naveira.

AT. ORENSE: Canal; Vallina, Núñez, Novelle; Seoane, García; Moreno, Urbano, Elías, Tenorio y Delmiro. Rivera sustituyó a Tenorio en el minuto 37 del segundo tiempo.

ARENTEIRO: Castor; Arturo, Fraga, Panedas; Javier, Alfonso; González, Moncho, Andrés, Arieta y Dacal. A los 30 minutos Cachorro entró por Arturo y a dos minutos del descanso García reemplazó a Dacal.

Goles: A los 38 minutos de juego Elías, de cabeza, logra el 0-1; a los 6 minutos del segundo tiempo Moncho, a la salida de un córner lanzado por Cachorro, hace el 1-1 y a los 31 minutos, Pandeas, desde muy lejos, logra marcar el 2-1 definitivo.

Gran ambiente en el Espiñedo, con intervalos de sol y lluvia y triunfo justo del Arenteiro.

(Alfil)

Benito M. Vázquez expone sus óleos en el Hostal de los Reyes Católicos

En el Hotel de los Reyes Católicos fue inaugurada, el sábado, la exposición de óleos de Benito M. Vázquez, quien recientemente ya había presentado una muestra pictórica de sus numerosos cuadros.

Por el lugar de la exposición han desfilado ya numerosos aficionados a la pintura, que elogian los magníficos trabajos que ejecuta Benito. Podrá ser visitada hasta el próximo sábado día 21, de doce de la mañana a dos de la tarde, y de siete a diez de la noche.

En el programa de la exposición figuran unos párrafos recogidos en esta HOJA DEL LUNES, el 22 de noviembre del año pasado, por nuestro redactor Rodríguez Maneiro, con motivo de la exposición que celebró el pintor en La Coruña, y cuyo contenido es el siguiente: "La Galicia campesina, con sus mujeres de pañuelo a la cabeza, de brujas y trasgos, la que cantara Ramón del Valle Inclán, en sus obras, se ha dado cita en la magnífica exposición de óleos de Benito M. Vázquez, excelente pintor pontevedrés. El ha sabido interpretar el alma gallega con inusitado acierto, con atinado sentir de hombre de nuestra tierra...".

En CAMBRE

se vende la HOJA DEL LUNES en el comercio de doña Celia Pernas.

2009 Ministerio de Cultura

FUTBOL MODESTO

EL JUEVES SE INICIA LA COPA EN ARTEIJO Y LAS MARIÑAS

- **PERDIO EL TORRE LA CABEZA, AL PERDER CON EL VICTORIA**
- **BUEN FINAL DEL SPORTING SADA, QUE GANO EN BETANZOS**

CAPITAL

SEGUNDA CATEGORIA

Ciudad Jardín, 2 - Deportivo Ciudad, 0
Español, 1 - Imperator, 1
Victoria, 2 - Torre, 1
Vioño, 1 - Santa Margarita, 1

TERCERA CATEGORIA

Batallador, 1 - Sin Querer, 4
Castros, 1 - Sporting Coruñés 0
Orzán, 1 - Orillamar, 1
Marte, 1 - Unión Sportiva, 3
Silva, 2 - Maravillas, 2

COMENTARIO

Sigue la emoción y la gran igualdad de fuerzas, ya que lo mismo golea el Liceo al Gaiteira, que llevaba cuatro partidos sin perder, que el Victoria le gana al cabecilla. En fin, eso ganan los aficionados, ya que la calidad del juego es más bien baja.

En cuanto a los resultados, sobresale el Victoria y el Ciudad Jardín, que frenaron al Torre y D. Ciudad, logrando el Español un punto importante, ya que enfrente tenía al Imperator.

Por su parte el Santa Margarita sigue de líder (ahora en solitario), y aunque encontró mucha resistencia en el Vioño salvó el escollo y con ello mantiene su posición de previlegio, aunque cedió un punto a última.

En tercera categoría, el líder (inamovible) es el Orzán, que apunto estuvo de sufrir el primer tropiezo de la temporada a menos (mejor pies) del Orillamar, que en la segunda vuelta dará mucho que hablar, pues es quizá el equipo que mejor juego practica.

Para la segunda posición, mal resultado para el Maravillas, ante un Silva con mucha juventud, sobre todo teniendo en cuenta que su máximo rival para esa plaza, el Unión, sigue firme.

PROXIMOS ENCUENTROS

Lunes día 16. — Oza Juvenil - Gaiteira en Elviña a las 7,45 de la tarde. Martes día 17.—Imperator - S. Ciudad, en Elviña a las 7,45 de la tarde.

Jueves, día 19.—Unión Sportiva-Batallador en Elviña a las 10,15 de la mañana; D. Ciudad Victoria, en Elviña a las 12; Liceo Monelos - C. Jardín, en Elviña a las cinco de la tarde; Torre-Español, en Elviña a las 6,45 de la tarde.

MARIÑAS

(Grupo Primero)

Brigantium - Sp. Sada	0-2
Sp. Cambre - Hércules	3-3
At. San Pedro - Olímpico	0-3
Miño - D. Obrero	4-0
Carral-Marino	2-3

ARTEIJO

(Grupo Segundo)

Dorneda - Ordenes	1-1
Payosaco - Sp. Meicende	5-0
Penouqueira-Oseiro	3-1
Club del Mar- At. Arteijo	2-0
Cerceda - Laracha	2-1

COSTA

(Grupo Tercero)

Sp. Zas-Malpica	1-2
Esteirana - D. Carballo	4-0
U. Cée - Carnota	2-2
Buño - Negreira	1-1
Porteño - Laxe	3-0
Xallas - Puenteceso	2-2
Bayo - Corcubión	0-2
Bergantiños - Outes	2-0

TERCERA CATEGORIA

(Grupo Primero

Sp. Mesoiro-Sarandones	2-1
Portazgo - Sta. María	6-1
D. Sigrás - Torino	3-2
Ledoño - U. D. Juvenil	3-1

(Grupo Segundo)

Sp. Burgo - Bemantes	1-2
Carnoedo - Curtis	0-4
U. Campestre - Brejo Lema	6-2
Teijeiro-D. Juvenil	0-3
Cecebre - Perillo	1-0
Gandario-Mandeo	5-0

COPA DE LAS MARIÑAS - ARTEIJO

Realizados los sorteos, la primera eliminatoria de la competición de referencia será disputada en la forma siguiente:

Sporting Meicende contra Olímpico de Rutis

Relámpago S. D. contra Sporting Cambre

Sporting Sada contra Atlético San Pedro

Perillo C. F. contra Ordenes C. F.

Ledoño C. S. contra Torino S. D.

San Tirso S. D. contra U. D. Payosaco

Sporting Mesoiro - Campanal C. F.

C. C. D. Curtis contra R. U. Sueiro

Brigantium contra Deportivo Juvenil

U. D. Juvenil contra Marino C. F.

Penouqueira SRD contra Bemantes C. F.

Deportivo Sigrás contra Cecebre C. F.

Deportivo Obrero contra Club del Mar

Sp. Sarandones contra Mandeo C. F.

Laracha C. F. contra Sporting Burgo

Los encuentros de ida en los campos de los clubs citados en primer lugar se jugarán el día 19 del mes actual, jueves, y los de vuelta, en los contrarios, el día 22. Todos ellos darán comienzo a las 5,30 de la tarde.

Han quedado excluidos de intervenir en la primera eliminatoria, los siguientes clubs:

Miño C. F. - Hércules S. D. - Santa Cruz - U. D. Carral - Cerceda C. F. - Atletico Arteijo-Oseiro C. F. - Dep. Dorneda - C. D. Sésamo - Santa María - Portazgo S. D. - Lubre C. F. - Gandario C. F. - C. C. D. Teijeiro - Brejo Lema S. D. - U. Campestre - Carnoedo C. F.

Estos 17 clubs,, más los quince que resultan vencedores de la primera eleminatoria, disputarán la siguiente, mediante emparejamiento por sorteo puro, que tendrá lugar en nuestros locales el día 23 del mes actual, a las ocho de la tarde.

Las fechas para las siguientes eliminatorias, son:

Dieciseisavos de final: 29 de mayo y 5 de junio

Octavos de final: 9 y 12 de junio

Cuartos de final: 19 y 26 de junio

Semifinales: 3 y 10 de julio.

Los encuentros de desempate que hayan de disputarse, tendrán lugar obligadamente dentro de las 72 horas siguientes. A tal efecto, los clubs interesados deberán personarse en la Federación por medio de sus representantes el lunes siguiente, a las ocho de la noche, a fin de hacer saber su propuesta o desacuerdo, para que inmediatamente se proceda en consecuencia.

El Sporting Ciudad inauguró un magnífico local social

El sábado se inauguró el local social del Sporting Ciudad. Bendijo las nuevas instalaciones el coadjutor de la Iglesia de Santiago, don José Portas Viñas. El acto estuvo muy concurrido, asistiendo muchos concejales y en representación del alcalde el señor Quesada Zato. Amplia representación de los clubs modestos, federativos, señores González, presidente de la Federación de Patinaje; Tapia Dafonte, de E.F. y D.; Meilán Gil, Casteleiro y antiguos jugadores del Sporting Ciudad.

Muy emocionado, el presidente del club de la Ciudad Vieja expuso en breves palabras lo que para él venía a ser el incio de las "Bodas de Oro", de un club viejo dentro de la Ciudad Vieja. También en términos elogiosos hablaron Quesada Zato, en nombre de la Corporación Municipal, haciendo hincapié en esa condición de "equipo señor", que vino distinguiendo siempre al Sp. Ciudad Por parte federativa y al estar ausente el presidente de la Federación, el señor Beneyto, vicepresidente del Comité expuso lo mucho que vale esta organización del fútbol modesto, valía reconocida y que bien merecía un ayuda mayor, pero los medios económicos son escasos. Sin embargo, prometió un recuerdo que el propio presidente desea entregar en persona.

Para que todo resultara agradable, la "Escolanía de la Ciudad Vieja" dio un recital de canciones gallegas y finalmente se sirvió un lunch.

Una vez más, el fútbol modesto da la nota sobresaliente. ¿Cómo es posible llegar a tanto tratándose de clubs de por sí denominados modestos? Este magnífico local recién inaugurado, donde el socio cuenta con buenas instalaciones, es un ejemplo más de los muchos que se vienen dando merced al sacrificio de directivos y asociados. Si antes han sido otros, en esta ocasión, la directiva que preside el siempre inquieto Basilio Barral Gómez, puede estar orgullosa por dar un distintivo más de señorío al club "viejo" de la Ciudad Vieja de La Coruña.

A.M.

Banco Pastor, S .A.

PAGO DEL DIVIDENDO ACTIVO DEL EJERCICIO DE 1976

Cumplimentado el acuerdo adoptado por la Junta General de Accionistas, celebrada el día 30 de Abril del corriente año, el Consejo de Administración ha dispuesto el reparto, con cargo a los Beneficios del Ejercicio Económico de 1976 del siguiente Dividendo Activo, total:

	Pesetas por acción	
ACCIONES N.º	BRUTO UNITARIO	NETO UNITARIO
1 al 2.200.000	85,250	71,183
2.200.001 al 2.640.000	35,520	29,659
2.640.001 al 2.816.000	7,104	5,931

El pago de este Dividendo se hará efectivo a partir del 25 de Mayo de 1977, en todas las oficinas de este Banco.

La Coruña, 12 de Mayo de 1977

EL SECRETARIO DEL CONSEJO DE ADMINISTRACION

SI USTED TIENE PROBLEMAS DE PESO O DE LINEA

Sin compromiso, ni gasto alguno por su parte, puede usted conocer las ventajas de nuestros tratamientos médicos contra la obesidad, individualizados y completamente garantizados.

Recorte y envíe este cupón a:

OBESITY CENTER
CENTRO MEDICO PARA EL TRATAMIENTO DE LA OBESIDAD

CANTON GRANDE, 16 y 17, 3.º (Edificio Banco Atlántico) - LA CORUÑA
Teléfonos 22 88 08 y 22 88 09

Sin compromiso por mi parte, deseo recibir información sobre los tratamientos contra la obesidad de OBESITY CENTER.

NOMBRE: .....
ESTATURA: ..... PESO: ..... EDAD: .....
DOMICILIO: .....
TELEFONO DE CONTACTO: .....
POBLACION: ..... D.P.: .....

MAÑANA, "DIA DE LAS LETRAS GALLEGAS", EN BETANZOS

MARIA VICTORIA FERNANDEZ ARMESTO, HABLARA SOBRE VILLAR PONTE

Organizado por el Centro de Formación Profesional de Betanzos, mañana, martes, día 17, a las ocho de la tarde, se celebrará en el Cine Alfonsetti una conferencia para conmemorar en la ciudad brigantina el "Día de las Letras Gallegas", que este año está dedicado a Antón Vilar Ponte. La escritora y miembro de la Academia Galiega, doña María Victoria Fernández Armesto disertará, en lengua gallega, sobre el tema: "Antón Vilar Ponte y as Letras Galegas". Esta conferencia ha despertado mucho interés en la comarca, dado el tema y las dotes de la conferenciante. La entrada será libre.

El miércoles, inauguración de la lápida que cubre la tumba del pintor coruñés Joaquín Vaamonde

La Real Academia de Bellas Artes "Nuestra Señora del Rosario" se trasladará al cementerio de Meirás

Bajo la presidencia de don Manuel Chamoso Lamas, se reunió la Real Academia de Bellas Artes de Nuestra Señora del Rosario. Estuvieron presentes los académicos señores don José Luis Bugallal y Marchesi, don Luis Quintas Goyanes-Marqués de Almeiras, don Manuel Andrés Reboredo López, don Francisco Fernández-Cabrera García, señorita María Luisa Rodríguez Nache, don Rogelio Groba y Groba, don Santiago Rey Pedreira, don José Fernández Méndez, don Castor Lata Monteiro, don Adolfo Anta Seoane y don Juan Naya Pérez. Justificaron su ausencia los señores don José Luis Rodríguez Sánchez, señorita María del Villar Mateo de Arenaza y don Francisco Vales Villamarín.

Se dio lectura del acta de la sesión anterior, que fue aprobada.

Seguidamente el secretario informó de las comunicaciones recibidas y enviadas durante el último período.

Entre los acuerdos adoptados figuran los siguientes:

Felicitar al Banco de Bilbao por su iniciativa de celebrar en diversas localidades de Galicia festivales de polifonía coral y danzas gallegas con la intervención de las más destacadas agrupaciones folklóricas de la región.

Señalar para el domingo 5 de junio próximo la primera de las excursiones de carácter artístico promovidas por la Academia, con visita a la ciudad de Monforte de Lemos, reanudando así las que la Corporación efectuó con tanto éxito en recientes épocas. Los amantes del arte que deseen formar en las expediciones lo comunicarán a la Secretaría, al objeto de reservárseles las plazas consiguientes.

Delegar en la comisión académica de música el proyecto de los actos convocados para conmemorar el 150 aniversario de la muerte de Beethoven, para los que se solicitará la colaboración de una destacada personalidad en la materia. La misma citada comisión fue encargada de confeccionar el programa de actos con que se habrá de honrar la memoria de los académicos fallecidos, entre ellos una misa en gallego en la capilla del Rosario de la iglesia conventual de Santo Domingo de La Coruña.

Por el señor Chamoso Lamas se dio cuenta de las gestiones efectuadas cerca de la Dirección General del Patrimonio Artístico y Cultural respecto d elas obras de consolidación del convento de las Bárbaras y de la muralla del jardín de San Carlos de La Coruña; así como también de los dictámenes emitidos respecto de otros varios e interesantes edificios del resto de Galicia.

Se acordó también inaugurar el día 18 del corriente la placa que en memoria del gran pintor coruñés Joaquín Vaamonde acordó la Academia colocar sobre su tumba, en el cementerio de Meirás. Se hará en este acto ofrenda de una corona de laurel, e intervendrán el presidente de la Corporación, que pronunciará unas palabras en recuerdo del artista ilustre, y un académico, que dará lectura a un párrafo de "La Quimera", notable novela de la condesa de Pardo Bazán, en la que Vaamonde figura como "Silvio Lago".

Por último, se acordó agradecer los donativos de libros hechos por diversos autores para la Biblioteca corporativa.

Bobby Moore se retiró ayer del fútbol

LONDRES, 15. — Uno de los más célebres jugadores de la historia británica del fútbol, Bobby Moore, 108 veces internacional con Inglaterra, ha disputado anoche su último partido en competición nacional.

Moore, que formaba parte de la selección de su país cuando ésta se proclamó campeona del mundo en 1966, ha dicho adiós al fútbol en Blacburn, disputando un encuentro de segunda división con su club, el Fulham.

Antes de iniciarse el partido y con los jugadores de los conjuntos formados en el centro de la cancha, se le entregó un trofeo conmemorativo.—(ALFIL).

ALIANZA POPULAR
Espinosa García

2009 Ministerio de Cultura

"Pravda" ataca la declaración de la "cumbre" de Londres sobre Berlín

"Alienta a los que en la República Federal tratan de actuar contra el acuerdo cuatripartito", dice

MOSCU, 15.—Contra la declaración sobre Berlín de la última reunión de Londres, sobre todo porque alienta las fuerzas que en la República Federal de Alemania tratan de actuar contra el acuerdo cuatripartito de 1971 y presionan para integrar al Berlín Occidental en la R. F. A, publica hoy un comentario el órgano central soviético "Pravda".

"Pravda" denuncia que los enemigos de la distensión han tomado la declaración de las potencias occidentales en Londres como señal para nuevos ataques contra el acuerdo de las cuatro potencias sobre Berlín. La declaración misma trata de establecer un artificio más que libre sobre la base del acuerdo —dice "Pravda"— y silencia por completo el pivote de todo el acuerdo; a saber: que la ciudad no pertenece a la Alemania Occidental.

Como "pérdida de tiempo" desprecia el órgano soviético los "intentos de distorsionar la esencia del acuerdo", mencionando derechos que se supondrían aún existentes de las potencias occidentales sobre los cuatro sectores de Berlín. "Pravda" advierte tajantemente que ya no existen sectores en Berlín, sino los occidentales, ocupados por los Estados Unidos, Gran Bretaña y Francia, y después existe Berlín, la capital del Estado soberano de la República Democrática Alemana.

En conclusión, paar convertir Berlín de fuente de disputas en elemento de distensión, el órgano soviético exige la estricta observancia de cuanto se acordó entre las cuatro potencias, sin socavarlo con declaraciones como la de Londres.—(EFE).

"OMINOSO PLAN OTAN", SEGUN LA AGENCIA TASS

MOSCU, 15. Un "ominoso plan de la OTAN" para sofocar cualquier protesta grave o acción de las "fuerzas progresivas" en Occidente, denuncia hoy la agencia oficial soviética "Tass", a base de un artículo del diario comunista norteamericano "Daily Wordl".

Según la versión de "Tass" de este artículo, ante la crisis económica más grave desde la "gran depresión", los dirigentes del "bloque agresivo" que es la OTAN, han preparado en la reunión de Londres de los días 10 y 11 de mayo un plan secreto para combatir la inquietud política en Occidente, radicada sobre todo en el paro.

"Tass" cita, a partir del "Daily Wordl", como medidas concretas de este plan secreto la transferencia, si fuera necesario, de todo el poder a las autoridades militares en los países occidentales, con suspensión de la constitución. Aparte de semejante posibilidad, se menciona también el empleo de las Fuerzas Armadas para sofocar las huelgas y asegurar el funcionamiento de puertos y ferrocarriles, así como para "cambios" de residencia en masa de la población civil".

La publicación de semejante propaganda en la "Tass" se considera por los analistas como muestra de la gravedad de los resquemores que las actuales diferencias con la nueva Administración de los Estados Unidos, sobre todo, la campaña Carter sobre derechos humanos, han provocado en Moscú.

La prensa soviética redobla sus esfuerzos para desacreditar al embajador norteamericano en la ONU, Andrew Young, como elemento más peligroso por su intachable pasado de defensor de los derechos de los negros en los Estados Unidos, en la actual estrategia diplomática de Occidente en Africa.

La agencia oficial soviéetica "Tass" destaca hoy el anuncio de que Young visitará también la República Sudafricana, tras haber asistido a la conferencia de embajadores de los Estados Unidos en Africa de Abidjan (Costa de Marfil) y que su misión incluye otros países, como Liberia, Gabón, Sudán, etc.

"Tass" lamenta que Young "antes conocido como apoyo del movimiento pro derechos de los negros en EE.UU.", haya recibido ahora el papel de propagandista para encubrir la expansión norteamericana en Africa, y asegura que su "crítica" de los dominadores racistas pretende crear una apriencia de desaprobación por parte de Washington de la política de discriminación racial, "adormeciendo" así la vigilancia del Africa independiente.

"Tass", citando a "observadores" afirma que Washington advirtió ya por "canales adecuados" a las autoridades de Pretoria que no debe tomar en serio las críticas antirracistas de Young y que sigue en pie la política de apoyo secreto a los regímenes de Sudáfrica y Rhodesia.

La agencia oficial soviética califica el llamado "nuevo curso" de los Estados Unidos en Africa de "interferencia más activa en los acontecimientos del continente", con atención especial a un arreglo pacífico de los problemas del Africa meridional, "lo que quiere decir ante todo la supresión de la lucha de liberación y el establecimiento de regímenes marioneta, agradables a Occidente, en Zimbabwe y Namibia. "Tass" arremete al propio tiempo de nuevo contra el encuentro del líder sudafricano Vorster y el vicepresidente norteamericano Mondale, en Viena, los estrechos contactos de EE.UU. y Gran Bretaña sobre Rhodesia y las conversaciones de cinco representantes occidentales con autoridades sudafricanas sobre Namibia.—(EFE).

Negociaciones entre los trabajadores y la empresa "Ford" de Valencia

LOS TEMAS SE TRATAN CON LENTITUD

VALENCIA, 15.—A las dos de la tarde, tras cuatro horas de discusión, continuaba en un céntrico hotel de esta ciudad, la reunión entre los doce miembros de la comisión negociadora de la asamblea de trabajadores y representantes de la empresa "Ford".

Un miembro de la comisión manifestó a "Cifra" que los temas se están tratando con lentitud y que el más espinoso es el referente a la negociación de la readmisión de los despedidos, habiéndose avanzado bastante en los otros puntos del orden del día elaborado para el diálogo.

Indicó el consultado que hay cierto optimismo y esperanza de solución y que es muy probable que la reunión se prolongase por la tarde, dada la importancia que encierra lo negociado. Subrayó que, de no romperse el clima existente hasta el momento, es muy posible que concluya la jornada con resultados positivos para todos.

La comisión negociadora de los doce inició anoche un encierro en el centro "Don Bosco", de los Padres Salesianos en la calle de Sagunto, como "medida de buena voluntad y para denunciar el talante dilatorio y poco negociador de la empresa", según manifestaron en rueda de prensa celebrada poco antes de comenzar el encierro, que quedó interrumpido esta mañana "para cumplir el mandato de la asamblea que tiene la comisión de negociar.—(CIFRA).

Se rindió el atracador americano que retuvo a una mujer y a sus hijos

La madre había arrojado por una ventana a los niños para que los recogiera la policía

WASHINGTON, 15.— Después de liberar el último de sus cuatro rehenes, el asaltante de un Banco se rindió el sábado a la Policía, que durante 24 horas lo mantuvo cercado en un apartamento de Youngstown (Ohío).

Archie Reginald Nelson arrojó por las escaleras de la vivienda las dos pistolas con las que estuvo amenazando a una mujer y cuatro niños desde el viernes y luego se rindió incondicionalmente.

Poco antes había abandonado el edificio Clara Blair, quien, en un momento del asedio salvó a sus dos hijos arrojándolos por la ventana de un segundo piso a la Policía.

Otro niño, que en un principio estuvo retenido en el apartamento fue liberado por el asaltante a cambio de 2.000 dólares.

Nelson se refugió en el piso cuando huía de la Policía después de haber asaltado el viernes un Banco local.

Sus demandas iniciales de una huida libre a cambio de la libertad de los rehenes fueron rechazadas por la Policía, que esperó pacientemente la rendición del atracador.—(EFE).

NUEVO GOBIERNO FINLANDES

Lo preside el socialdemócrata Kalevi Sorsa

HELSINKI, 15. — El presidente del Partido Social Demócrata, Kalevi Sorsa, ha formado un Gobierno de coalición de cinco partidos, entre ellos el comunista. Se trata del Gobierno que hace el número sesenta en los 59 años de independencia de Finlandia.

Sorsa, que tiene 47 años, ha manifestado en una conferencia de prensa que la principal tarea de su Gobierno será la de reducir el paro obrero y aumentar la productividad. Dijo también que su Gobierno gestionará créditos exteriores para financiar la inversión en industrias exportadoras.

La distribución de carteras es la siguiente:

Jefe del Gobierno: Kalevi Sorsa (social demócrata).

Vicepresidente del Gobierno y ministro de Agricultura: Johannes Viro Lajnen (Partido Centrista).

Ministro de Economía: Esko Rekola (técnico apolítico).

Ministro de Asuntos Exteriores: Paavo Vaeyrynen (Partido Centrista).

Ministro de Justicia: Tuure Salo (liberal).

Ministro del Interior: Eino Uusitalo (Partido Centrista).

Ministro de Defensa: Taisto Taehkaemaa (Partido Centrista).

Ministro de Hacienda: Paul Paavela (social demócrata).

Ministro de Educación: Kristian Gestrin (Partido Popular Sueco).

Segundo ministro de Educación: Kalevi Kiistoe (comunista).

Ministro de Tráfico: Veiko Saarto (comunista).

Ministro de Industria y Comercio: Eero Rantala (social demócrata).

Ministro de Asuntos Sociales y Sanidad: Pir Ko Tyokaeaervi (social demócrata).

Segundo ministro de Asuntos Sociales y Sanidad: Olavi Martikainen (Partido Centrista).

Ministro de Trabajo: Arvo Aalto (comunista).—(EFE).

Sadat será implacable con los que se manifestaron en el pasado enero

"Querían traer el miedo y la inseguridad", dice

EL CAIRO, 15.— El presidente de Egipto, Anwar El Sadat, dijo ayer que no tendrá misericordia con los cientos de personas que se manifestaron el pasado enero, protestando contra una decisión gubernamental de aumentar el precio de los alimentos y el combustible.

Sadat hizo estas declaraciones durante una entrevista de radio y televisión de dos horas y media, para conmemorar el aniversario del "movimiento correctivo" que lanzó hace seis años.

En la entrevista, Sadat añadió que el 99 por ciento de los objetivos de su "revolución correctiva" habían sido realizados, "porque he eliminado el miedo, la inseguridad y la ansiedad".

"Es por esto que no consideraré la clemencia con los manifestantes del 18 y el 19 de enero, ya que quieren traer el miedo y la inseguridad", continuó diciendo.

EL CENTRO ES LA DEMOCRACIA.

Porque propugna la Constitución necesaria para la convivencia.

UNION DE CENTRO DEMOCRATICO

2009 Ministerio de Cultura

X ANIVERSARIO DO ESPETACULO "LOS MUCHACHOS"

CIRCO DE LOS MUCHACHOS

120 ARTISTAS, 40 ATRACIOS, E TRES PISTAS

Música, canciós, acrobacia, risa e a ledicia do circo máis novo do mundo

PALACIO DOS DEPORTES, 20, 21 e 22

Ista pubricidade é unha xentileza da Obra Cultural da Caixa d' Aforros da Cruña é Lugo

Polo XX aniversario da fundazón de Benposta "NAZON DA MOCEDADE" o servizo da Galicia

2009 Ministerio de Cultura

La venta de los ferries españoles ha causado gran impacto en Inglaterra

Tuvieron que ser cancelados 30.000 pasajes y quedó sin efecto el embarque de 10.000 coches, previstos para el verano ● Al parecer, el Gobierno libio no ha encontrado en buenas condiciones al "Monte Toledo"

Reina gran disgusto e intranquilidad entre los 300 tripulantes del "Monte Toledo" y del "Monte Granada", el primero en vísperas de rendir su último viaje a Southampton, y el otro, surto en el puerto de Santander, inactivo, cuyos tripulantes esperan el momento de que se les indemnice, ya que no quieren continuar a bordo bajo pabellón libio.

Desde el punto de vista turístico, sin olvidar el laboral, ya que son numerosas las familias que quedarán en situación no muy óptima al abandonar ambos buques tantos tripulantes, creando un problema laboral de primera magnitud, la desaparición de esta línea ha causado un gran impacto en Inglaterra, con la cancelación de treinta mil pasajes para ser utilizados a lo largo del año, embarque de diez mil coches y carga de millares de toneladas de tomates, cebollas y otros productos originarios de Canarias. Las repercusiones de quedar sin efecto la línea Inglaterra-Canarias, con escalas en Vigo y La Coruña, así como en Santander y en diversos puertos mediterráneos, durante el verano, tanto del "Monte Toledo" como del "Monte Granada", se acusarán, no sólo en los mencionados puertos gallegos, del Cantábrico y del Mediterráneo, sino también en la isla de Madeira, en Arrecife, Las Palmas y Tenerife. La cancelación de tales pasajes trae aparejada la cancelación también de 35.000 plazas hoteleras durante el verano, con la desaparición de tales ferries.

PERJUDICADOS DIVERSOS SECTORES

Pero no solamente se sentirán perjudicados los hoteles, pensiones, hostales y restaurantes, sino también los transportes (autocares taxis, guías intérpretes y comercio en general (calzado, tejidos, "souvenirs", etc. Igualmente, el servicio de prácticos, amarradores, estibadores...

A las pancartas del sábado en el "Monte Toledo" seguirán ahora las manifestaciones de simpatía y adhesión a las peticiones de los tripulantes del "Monte Toledo" por parte de la prensa, sindicatos, radio y televisión, amén de otros organismos. Les apoyarán en lo concerniente al acuerdo adoptado por los tripulantes de que no se harán a la mar hasta que no reciban de la casa armadora garantías absolutas para todos los tripulantes de que serán indemnizados ya que ninguno o casi ninguno quiere continuar a bordo bajo pabellón libio.

Entre otras cosas, en una reunión se puso de manifiesto que los dos ferries son irrentables, pues la pérdida anual de cada uno se cifra en unos 300 millones de pesetas, o lo que es igual un total de 600 millones para ambos buques. Al parecer, el "Monte Toledo", que recaló el sábado en La Coruña, perdió durante el verano pasado navegando entre Santander y Southampton y viceversa, nada menos que 175 millones de pesetas.

EL GOBIERNO NO QUISO HACERSE CARGO DE LOS DOS FERRIES

De todos es sabido que la Naviera Aznar al no poder hacer frente a semejantes pérdidas, intentó de que fuese el Gobierno español el que se hiciese cargo de ambos ferries, de forma similar a como lo hace con la Trasmediterránea, es decir, con las motonaves "Villa de Bilbao", "Ciudad de Oviedo", "Ciudad de Pamplona", que hacen escala en Canarias y puertos del Norte y Noroeste, pero no lo ha conseguido. Fue entonces cuando entró en contactos y mantuvo conversaciones con los norteamericanos, venezolanos y, posteriormente, con el Gobierno libio, que aceptó y, parece ser, que ha desembolsado ya un diez por ciento del valor de venta de dichos ferries, es decir, unos 300 millones de pesetas, pues han sido vendidos en más de 3.000 millones. Las negociaciones dieron, por tanto buen resultado. Han sido firmados los contratos de venta y el Gobierno español firmó el permiso de exportación, y tan solo se está a la espera del permiso de importación del Gobierno libio. Sin embargo, los técnicos enviados por este país norteafricano para que certifiquen en que estado de conservación se encuentran los ferries en cuestión, aseguran que el sistema de motores del "Monte Toledo" no se halla en perfecto estado y que habría que proceder a un desmontaje y colocación de un nuevo tronco de motores, por lo que, al parecer la compra de dicho ferry está todavía en el aire. "Lástima que no se llegue a un acuerdo y que el buque quede para España", declaraban el sábado algunos tripulantes del buque. "Por lo menos quedaría uno de los ferries, orgullo de la técnica naval moderna española, con nosotros". Si esto fuera así, las tripulaciones se resignarían y cuantos españoles sentimos con amargura la marcha de estos buques, con solo tres años de navegación, se nos mitigaría en una buena parte la pena de verlos cambiar de bandera y dejar nuestras aguas para sentar su base en Trípoli u otro puerto árabe y dedicarlo al transporte de peregrinos musulmanes a La Meca.

EL DESTINO DE LOS TRIPULANTES

Por otro lado, las noticias que se tienen, con respecto a la venta, es que la Naviera Aznar se haría cargo de la dirección técnica de los buques: mantenimiento, seguros y tripulación. Se hizo el ofrecimiento a los tripulantes actuales, aunque sin confirmación por falta de noticias definitivas. Los tripulantes que no accediesen al ofrecimiento quedarían como excedentes forzosos hasta que la casa armadora o naviera pudiese colocarlos en otros buques de la empresa. En tanto, quedarían acogidos al Seguro de Desempleo. En cuanto a los que deseasen continuar en los barcos, pero bajo bandera libia, dejarían de pertenecer, inmediatamente, a la Naviera Aznar, lo que sería sumamente peligroso para dichos tripulantes pues estarían con la colocación en el aire. Paulatinamente serían sustituidos por gente marinera de Libia u otro país árabe amigo. Entonces dichos tripulantes españoles se quedarían sin indemnización por parte de la Naviera Aznar, no podrían tampoco reclamar a las autoridades libias y se verían de "patitas en la calle", todo lo más con su pasaporte, unos cuantos billetes y el equipaje. Al llegar a España sería un repatriado más con negro porvenir para buscar un empleo o colocación, ya que es singularmente elevada la plétora de camareros, marineros y demás tripulantes.

La entrega de los ferries estaba prevista para el mes en curso, pero nada se sabe de dicha operación. El Sindicato Libre de la Marina Mercante está dedicado, por entero, a resolver el problema.

En la encuesta realizada en el "Monte Toledo", del que he desembarcado el sábado, después de participar en el último crucero de dicho ferry, solamente el 7 por ciento —es decir, unos diez tripulantes— no tendrían inconveniente en seguir en el buque, bajo pabellón libio, si el contrato fuese viable, y es que Libia no ofrece suficientes garantías de seguridad: retiro, pensiones, asistencia médica, permanencia indefinida en el buque... En cuanto a los demás tripulantes, bastante más del centenar (nos referimos sólo al "Monte Toledo"; el caso del "Monte Granada" es igual) se encuentran con que muy pocos serían reabsorbidos por la Naviera Aznar, y el resto quedaría en paro forzoso.

Y A PESAR DE TODO, CONSTRUYEN UN NUEVO BUQUE, VALORADO EN 4.500 MILLONES

Nos dicen a bordo que el Gobierno español ha permitido la construcción de un buque de categoría inferior a la de estos dos, valorado en unos 4.500 millones de pesetas, con el fin de dar trabajo a unos astilleros españoles, mientras que estos dos, el "Monte Toledo" y el "Monte Granada" han sido vendidos por una cantidad inferior a aquélla (algo más de 3.000 millones). Todos opinan que el buque a que nos referimos, que está valorado en los mencionados 4.500 millones de pesetas, una vez que inicie sus singladuras será tan irrentable como el "Monte Toledo" y el "Monte Granada", si es verdad que lo son.

Los tripulantes de dichos ferries se quejan de que han cursado telegramas sobre el problema, al ministro de Trabajo y al subsecretario de la Marina Mercante y hasta la fecha no han recibido contestación alguna. Los hombres y mujeres tripulantes del "Monte Toledo", nos preguntan: ¿Deben salir estos barcos de España? ¿Qué ocurre con los buques de la Transmediterránea? El Estado los mantiene. ¿Por qué no se resuelve el problema de los ferries de la misma forma?

RODRIGUEZ MANEIRO

LLEGO EL "CIRCO DE LA CIUDAD DE LOS MUCHACHOS"

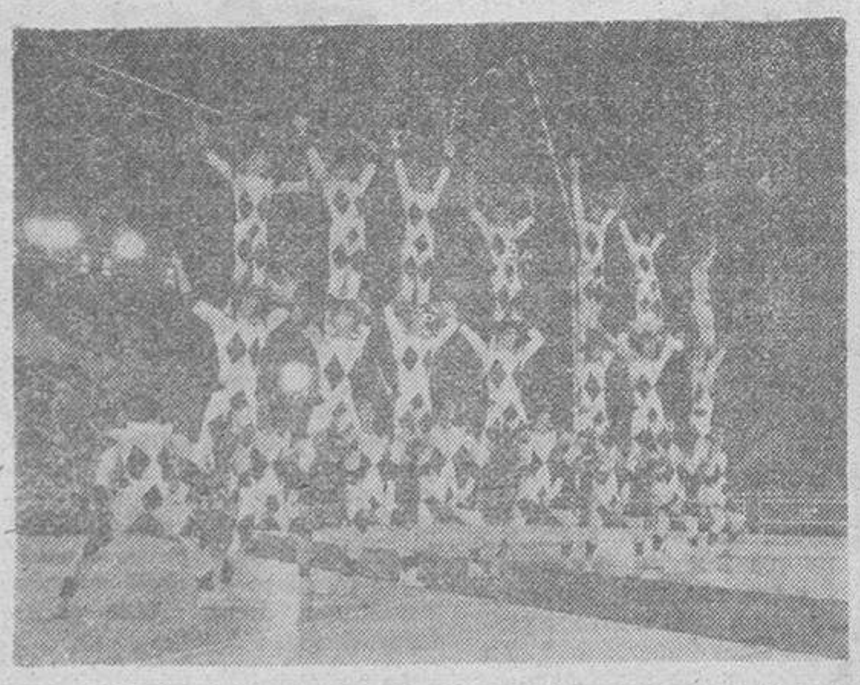

El próximo viernes debutará en La Coruña, en el Palacio de Deportes, el "Circo de la Ciudad de los Muchachos", de Orense, con su espectáculo mundialmente conocido, mundialmente ovacionado, mundialmente admirado. Y detrás de todo este aparato se esconde una encomiable obra social, que inició y prosigue, con admirable tenacidad, el padre Silva. Porque no puede ocultarse que todos los beneficios van a parar a la ciudad "Benposta", en las afueras de Orense, unos 200.000 metros de terreno, en la que se alojan, ni más ni menos, que 5.800 chicos y chicas, de 33 nacionalidades, que se rigen por sus propios estatutos, sus propias leyes, su propia moneda. Y aquí están los artistas, otra ciudad ambulante, trotamundos obligados para que la obra del padre Silva salga adelante. Sólo por esto, el apoyo al Circo de la "Ciudad de los Muchachos" merece toda ayuda y todo apoyo. Pero, además, los números que brindan tienen evidente calidad y han merecido el cálido elogio de la crítica de todas partes. Tres días solamente estará en La Coruña este circo que partirá, seguidamente, hacia los países del Este, para debutar muy pronto en Varsovia. (En la foto, un número espectacular, de los más vistosos y de los más característicos: "Los arlequines", con una "troupe" de 120 chicos).

LA MORISMA EN ALCOY

Los cincuenta y cuatro kilómetros que separan a Alcoy de Alicante culebrean, se enderezan monte arriba y se precipitan valle abajo a pesar de las modernas reformas introducidas en un viejo trazado. La carretera avanza entre tierras y montuosidades ásperas en donde la palmera ha cedido campo al almendro, que ahora se muestra fecundo en su fruto. Porque si en Alcoy a la almendra se la reviste de azúcar para ennoblecerla como peladilla, en Vijona, a medio camino, se la tritura para fundirla con miel y frutas y crear esa exquisitez del paladar iberoamericano que es el turrón.

Como era mi primera experiencia en aquella ruta puse especial atención en las señales y rótulos viarios. Y estuve a punto de malpensar si la tierra alcoyana, a pesar de la lejanía, no sería una especie de Galicia irredenta; como el Bierzo, es un decir. Porque allí donde, en un señal de Obras Públicas, se indicaba ALICANTE, una tosca pincelada negruzca había tachado la E. Jijona no era Jijona sino XIXONA. Y en donde la Administración había señalado Villajoyosa los puristas del "valencia" corrigieron": VILAXOJOSA.

Por último, ALCOI por Alcoy, y la consabida indicación "centro ciudad", popularmente transformada en "Centre cita".

Como ven ustedes igual ellos que nosotros proscriben la "y" griega y dan paso a la denominación latinovernácula. Y suavizan con dulces equis la aspereza de las "ges" y las "jotas" de la Dirección General de Carreteras.

Lo que yo decía, enmendando un arcaico aforismo: "gallegos y alcoyanos, primos hermanos".

Pero a lo que íbamos: a la famosa gran fiesta popular de "Moros y Cristianos", renombrada desde nuestra niñez mas nunca gozada por nuestros ojos. Las calles de Alcoy rebosaban gentío que ocupaba filas de sillas a lo largo de las aceras y se apretaba en ventanas y balcones engalanados con los colores de España y del Reino de Valencia y la bandera de Sant Jordi, Patrón de la ciudad.

Nos adentramos en la Plaza Mayor, que parecía ser el corazón de la fiesta, pero si en las calles era difícil encontrar asiento o hueco, allí era imposible. Al fondo estaba el edificio del Ayuntamiento y ante un palco con dosel y sillas. Tuve una corazonada y me fui derecho a lo que supuse tribuna presidencial. Sí, allí estaba, presidiendo, el gobernador civil de la provincia de Alicante, don Luis Fernández y Fernández Madrid, cuya vinculación con La Coruña ustedes conocen desde que desempeñó aquí el cargo de Delegado provincial de Información y Turismo. Se irguió tan pronto como me identificó y, con el rostro gozoso, me tendió la mano, que yo le estreché. Entonces osé pedirle autorización para que los dos matrimonios coruñeses recién llegados pudiésemos subir a la tribuna. Extrañamente, el gobernador estaba sentado entre dos personajes musulmanes que, a juzgar por la riqueza de sus atuendos orientales, debían ser gente muy principal; cuando menos, pensé yo, el Gran Visir de Damasco y el Emir de Kuwait. El señor Fernández-Madrid hizo las presentaciones y entonces nos enteramos de que el que yo suponía Emir de Kuwait era el alcalde de Alcoy y el que creía Gran Visir de Damasco era el presidente de la Diputación provincial de Alicante, uno y otro, no obstante fielísimos hijos de la Iglesia Católica, Apostólica y Romana.

En fin, que nos sentamos a la sombra del dosel, en aquella hermosa tarde azul de sol resplandeciente, y el desfile dio comienzo. Imposible pormenorizarlo: harían falta tres planas del periódico para reflejar el colorido, la riqueza, el esplendor y la muchedumbre de aquel cortijo de moros, invasores en son pacífico, con toda su escolta de mujeres, niños, soldados, jinetes, músicos y esclavos. No cientos: millares de personas y animales desfilando ordenadamente por escuadras, unas a pie, otras a caballo, armadas con lanzas, hachas, alfanjes o espingardas, cada una con su jefe al frente, fumando su buen cigarro y saludando a la autoridad y al público con su sonrisa y su alfanje blandiendo centelleante, el aire a modo de saludo. Y la escuadra de trompetas y timbaleros a caballo encabezando la comitiva. Y el elefante portando al jefe supremo de la invasión, con ínfulas de sultán, fumando también su puro y alternando sus saludos a la gente con las miradas atrás para vigilar la carroza de sus mujeres y los carros cargados de hijos... Un príncipe conducido en andas por cuatro servidores negros. Decenas de escuadras formadas de doce en fondo, cada una suntuosamente ataviadas con sus uniformes, sus chibalas, sus capas y sus turbantes de diferentes colores. Más odaliscas y esclavas y más niños de egregia paternidad. Y los timbaleros batiendo duramente el parche para marcar el compás oriental que silvaban las flautas, los falutines, los añafiles y los pífanos de las bandas. Y estandartes y guiones con la media luna y con la estrella de Israel. Y el Cadi, juez supremo, montado en camello y también fumando su veguero. Y príncipes, y jeques, y visires, y emires, y más cadíes, de los reinos alanita, hachemita, otamano, mogrebí, omeya y de sus viejas dinastías, todos pomposamente vestidos y alhajados y con el inevitable cigarro humeante entre los labios. Y como en esta fiesta legendaria en que los personajes, de todos los niveles sociales, se transmiten la "consigna" de generación en generación, los niños y los adolescentes también desfilaban, simulando pícaramente el "vicio".

Era una invasión incruenta y desbordante de colorido interpretada por los personajes, los animales, las carrozas y las músicas de las mil y una noches y los tres orientes del mundo árabe.

Al día siguiente sería el combate con la reconquista por los cristianos del castillo ganado la víspera por los moros.

Cuando el desfile concluyó y los sones de las músicas se alejaron, yo elevé los ojos al cielo y le pedí a Dios que en lo sucesivo no hubiera en España más guerras que éstas: las que enfrentan alegremente a cristianos y moros en las ciudades de Levante; los combates que riñen don Carnal y doña Cuaresma, con el triunfo del amor, en Hita, la del Arzobispo, y la refriega, regada con vino, que los "cresconios" y los vikingos arman todos los veranos sobre nuestra verde y humedecida tierra de Catoira.

José Luis BUGALLAL

2009 Ministerio de Cultura

Segunda jornada del "Festival de Cannes"

Presentación de la película soviética "Los huérfanos" y de la francesa "La comunión solemne"

CANNES (Francia), 15. (Del enviado de "Efe", Juan Bellveser).

La familia, su ausencia, su presencia, ha sido el gran tema de esta segunda jornada del festival. Un joven realizador ruso, un joven realizador francés —Nicolari Goubejko, René Feret— se interrogan sobre el pasado, intentan encaramarse al árbol de la niñez, al árbol de la adolescencia y se encuentran con un árbol genealógico.

El título del filme soviético, "Podranki" (Los huérfanos), indica que Nicolai Goubenko va a hablarnos de la ausencia de una familia. Las primeras imágenes nos muestran un joven escritor de 35 años que se pasea por un parque desierto ante un viejo palacio en ruinas.

El escritor, huerfano de guerra, va a revivir su pasado, al mismo tiempo que intenta establecer nuevos lazos con sus hermanos que aún viven. Los destinos personales de estos "huérfanos" han sido diferentes. De sus tres hermanos que aún viven. Los destinos personales de estos "huérfanos" han sido diferentes. De sus tres hermanos uno ha muerto, otro es arquitecto; el tercero es un delincuente que está en la cárcel.

El encuentro con sus hermanos no dará ningún resultado decisivo; pero dará ocasión al escritor para evocar los años de su infancia y más concretamente los pasados en una institución militar, dirigida por inválidos de guerra.

El clima de esta institución podría recordar el de otras semejantes, en circunstancias similares, en cualquier parte del mundo. Los jóvenes se despiertan a la vida, con una ansia contenida de amor y de ternura, que los pedagogos improvisados no podrán, naturalmente, satisfacer. Los primeros amores —absolutos e idealizados—, las primeras rebeldías, los primeros desengaños, tendrán lugar al ritmo de unas jornadas monótonas, donde todo parece improvisado.

La calidad del relato de Nicolai Goubenko reside en el tono adoptado. Este es psicológico e intimista; cada escena, cada situación, cada gesto ,tienen en el conjunto una significación especial.

Dominan los episodios divertidos, aunque no falten tampoco los dramáticos, en particular el de un huérfano judío que saltará con una bomba que intenta arrojar a un campo de prisioneros nazis. Quizá el menos convincente de todos los episodios sea el último —el de la crisis de un profesor que ha pegado a un huérfano en el transcurso de una disputa.

La película soviética constituye, en este comienzo del festival, una sorpresa agradable por su ternura, por su humor, quizá también por no querer dar una lección, sino dar testimonio de un hecho: entre todas las tragedias que la guerra engendra, la de los huérfanos es una de las más terribles: las heridas de la infancia dejan cicatrices durante toda la vida.

Las preocupaciones de René Feret son bien diferentes. La presencia de la familia en "La comunión solemne", puede tomarse en su sentido más amplio. Feret se ha interrogado sobre su pasado, sobre su ascendencia, sobre sus orígenes y con los recuerdos familiares ha construido un largo filme - balada que dura dos horas y que cuenta la historia de varias generaciones de personas.

La obra de Feret es una larga historia de familia, que tiene el acento, de las cosas escuchadas de los labios maternales. Estamos ante un álbum de fotos de familia, que quizá se encuentra en el fondo de un desván y que se confunde con la historia de muchas familias francesas.

Este valor general, Feret lo consigue, precisamente, a fuerza de localizar sus personajes; agricultores del Norte de Francia —del Pas-de-Calais y de La Somme—, los Gravet, los Termolain, los Dauchy, tienen nombres que todavía poseen el olor de la tierra. La mayoría de los franceses ciudadanos encuentran esta Francia rural, en cuanto intentar profundizar en sus orígenes.

Para darnos bien la impresión de generaciones, mezcladas a lo largo de los años y de los acontecimientos históricos, Feret se sirve de pequeñas escenas que van situando los personajes, ya al comienzo de la película, el autor nos advierte que no pasa nada si nos perdemos en las ramas del árbol genealógico. Lo importante es descubrir el lazo familiar que une a todos estos personajes entre los que no hay un verdadero protagonista.

La forma del relato adoptada por Feret da a "La comunión solemne", su fuerte originalidad, cada secuencia va componiendo un elemento, como una pincelada en el cuadro general que será el filme terminado.

El trabajo de actores es especialmente interesante. Ya en la primera secuencia de la cinta, que sirve de introducción, comprendemos que se trata de una obra colectiva. Cincuenta personas, de una misma familia, se han reunido en el patio de una granja para celebrar el banquete que marca un acontecimiento familiar: la comunión solemne de un hijo de la familia. Todos estos personajes vamos a verlos más tarde, a varias edades de la vida, desde los orígenes hasta nuestros días.

El mérito esencial de la película de Feret es el de ser sobrio como un acta notarial sobre la evolución de la sociedad, y, al mismo tiempo, caluroso y humano. No todo es edificante —ni mucho menos— en el comportamiento de estas familias; todo tiene, sin embargo, el acento de la verdad y, por lo mismo, la fuerza de algo que es preciso aceptar y asumir.

Los individualistas a ultranza no amarán el filme de Feret ya que "La comunión solemne" sólo parece decirnos una cosa: que el hombre es, por naturaleza, un ser social y que si hay un intento vano es el de querer prescindir de la familia.

Mantuvieron encerrada 37 años a su hermana porque "estaba endemoniada", en Cerdeña

SASSARI (Italia), 15.—Por "estar poseída por el diablo", Giovanna Lucía Tana, de 73 años de edad, ha pasado "encarcelada" en un sótano de la casa de sus hermanos, en la isla de Cerdeña, 37 años.

Los lamentos procedentes de la casa de la familia Tana, situada a 80 kilómetros de Sassari, levantaron sospechas a los carabineros cuando se decidieron a efectuar un registro. Se encontraron con un espectáculo alucinante: una anciana que apenas pesaba 35 kilos, encerrada en una pequeña habitación rodeada de toda clase de desperdicios y postrada en un catre.

Mientras que la anciana ha sido hospitalizada, los dos hermanos, quienes explicaron a la policía que no habían podido hacer otra cosa, porque Giovanna Lucía estaba endemoniada, han sido encarcelados por el delito de secuestro de persona.— (EFE).

†

LA SEÑORA

Doña Ramona Cea Costoya

Falleció en el día de ayer, a la edad de 88 años, confortada con los Auxilios Espirituales

D. E. P.

Sus hijos, Jesús, Manuel, Leonor, María y Rita; hijos políticos, Luis Pampín Vilariño, Ramón Varela Sánchez, Eduardo Bendaña Sánchez, Humberto Plomo Pardelas, Socorro Segade Gómez y María Luz Fraga Curros; nietos, bisnietos, sobrinos y demás familia,

RUEGAN una oración por su alma y la asistencia a la conducción del cadáver, hoy, lunes, a las SIETE de la tarde, desde la casa mortuoria a la iglesia parroquial de Rendao (Arzúa), donde se celebrarán los funerales y, seguidamente, recibirá sepultura en el Cementerio de dicha parroquia, favores que agradecen.

Casa mortuoria: Rivadiso (Arzúa)

ARZUA, 16 de mayo de 1977

†

EL SEÑOR

DON RICARDO PANTIN CASTRO

Falleció en Piñeiros (Narón), en el día de ayer, después de recibir los Auxilios Espirituales

D. E. P.

LA DIRECCION Y EMPLEADOS DE LA EMPRESA METALURGICA GALAICA, S. A. (MEGASA),

RUEGAN una oración por su alma y la asistencia al funeral de entierro, que se celebrará en la iglesia parroquial de Nuestra Señora de los Desamparados de Piñeiros (Narón), a las SIETE Y MEDIA de la tarde de hoy y, a contnuación, a la conducción de sus restos al Cementerio de El Lodairo.

Casa mortuoria: Freixeiro - Narón

NARON, 16 de mayo de 1977

†

LA SEÑORA

Doña Honoria Goicoa Iriarte

Falleció el día 13 de los corrientes, después de recibir los Santos Sacramentos

D. E. P

EL DIRECTOR Y CLAUSTRO DE PROFESORES DEL CONSERVATORIO PROFESIONAL DE MUSICA Y DECLAMACION,

RUEGAN una oración por el eterno descanso de su alma, así como la asistencia al funeral que se celebrará en la iglesia parroquial de Santiago, hoy, lunes, a las OCHO de la tarde.

LA CORUÑA, 16 de mayo de 1977

†

EL SEÑOR

Don Eugenio Novo Carballeira

Falleció el día 15 del actual, a los 74 años, habiendo recibido los Santos Sacramentos y la bendición de Su Santidad

D. E. P.

Su apenada esposa, doña María Tomé Lodeiras; hijas, María, Oliva (Vda. de Amenedo) y Felicitas Novo Tomé; hijos políticos, José Sánchez Otero y José Rodríguez Tomé; nietos, hermanos políticos y demás familia,

RUEGAN a sus amistades y demás personas piadosas una oración por su alma y la asistencia a la conducción del cadáver y funeral de entierro, actos que tendrán lugar hoy, a las SEIS de la tarde, en la iglesia parroquial de Guitiriz, favores por los que anticipan gracias.

Casa mortuoria: General Franco, 128

GUITIRIZ, 16 de mayo de 1977

†

LA SEÑORA

DOÑA EMILIA GARCIA SUAREZ

(Viuda de Modesto Castro)

Falleció en el día de ayer, a los 86 años de edad, confortada con los Auxilios Espirituales

D. E. P.

Sus hijas, Rosa y Maruja Castro García; hijos políticos, Alfonso Vilares Martínez y Manuel Mosquera Pardo; nietos, biznietos, sobrinos, primos y demás familia,

RUEGAN una oración por el eterno descanso de su alma y la asistencia a la conducción del cadáver al Cementerio parroquial de San Martín de Sésamo (Culleredo), acto que tendrá lugar hoy, día 16, a las DOCE TREINTA, por cuyos favores anticipan gracias.

Casa mortuoria: Ciudad Sanitaria Juan Canalejo

NOTA: El entierro saldrá de la casa mortuoria a las DOCE

La Coruña, 16 de mayo de 1977 (Funeraria Apóstol)

†

EL SEÑOR

Don Manuel López García

Falleció el día de ayer, después de recibir los Santos Sacramentos, a los 48 años de edad

D. E. P.

Su esposa, Alicia Gómez Quintela; hija, María del Carmen López Gómez; padres, José y María; padre político, José Gómez Boado; hermanos, Carmen, Antonio, Pilar y Luis; hermanos políticos, Avelino Saavedra, Nati Fernández, Concepción Souto, Virtudes y Arturo Gómez, Antonio Carril y María Vidal; tíos, sobrinos, primos y demás familia,

RUEGAN una oración por el eterno descanso de su alma.

El acto del sepelio al Cementerio General, se efectuará a las DIEZ de la mañana del día de hoy. El funeral se celebrará en la iglesia parroquial de San Miguel (Madres Adoratrices), el día de hoy, a las ONCE Y MEDIA de la mañana.

Casa mortuoria: Calle Barcelona, 66-5.°-E

LA CORUÑA, 16 de mayo de 1977 (Pompas Fúnebres, S. A.)

2009 Ministerio de Cultura

El Polígono de Esteiro se retrasa en demasía

Parece que el Instituto de la Vivienda pretende subastarlo este año ● El suelo del barrio demolido es en la actualidad un criadero de ratas ● Centenares de viviendas están pudriéndose en Caranza, de abandono y soledad ● Mientras tanto, el problema de la vivienda a nivel local se agudiza

EL FERROL.—Más de lo que fuera de desear se está prolongando la demora del programado Polígono de Esteiro, en esta ciudad. Noticias recientes hablan de que el proyecto de la expresada urbanización lo están terminando ingenieros de Caminos del Ministerio de Obras Públicas y el jefe provincial de Carreteras, de La Coruña. Incluso persona autorizada ha revelado que el proyecto está prácticamente listo y que el Instituto Nacional de la Vivienda tiene mucho interés en subastarlo este año.

La ciudad, o mejor dicho los ciudadanos, se sienten esperanzados de ese interés que se le achaca al Instituto de la Vivienda, por llevar a feliz término una mejora local cuyo retraso se está haciendo ya harto enojoso. Han transcurrido un par de años —o como suele decirse, ha llovido bastante— desde que las máquinas paleadoras demolieron el viejo barrio, que en la actualidad continúa desértico, sirviendo únicamente para criadero de ratas. (Se comenta que es aquél el cuartel general de los roedores, desde el que parten con plena tranquilidad hasta los demás lugares del casco urbano, a la espera de darle el esquinazo a la próxima campaña de desratización, ya anunciada por el Ayuntamiento).

Lo más grave es que al no dársele luz verde a esta urbanización, además de estar rota por el ala derecha la fisonomía urbana, se acentúa en la localidad el problema de la vivienda, de considerable magnitud como todos los ferrolanos saben, de manera especial aquellos que acometen la seria aventura del matrimonio. No ha sido paliado el problema ni siquiera con la gran urbanización del Polígono de Caranza, donde, dicho de paso, numerosas viviendas permanecen deshabitadas, pudriéndose de soledad y de abandono, a la espera de no sabemos qué. Son viviendas de carácter oficial, como es fácil adivinar. Recientemente los enterados en la materia han calculado pérdidas por valor de varios millones de pesetas, a causa de daños producidos en las paredes de las torres, en las cañerías, en las puertas y ventanas, y hasta en los pavimentos.

Permaneciendo un importante sector de un moderno Polígono así de inservible, así de olvidado, así de infranqueable a las a veces dramáticas necesidades que en cuestión de vivienda se plantean a escala local, tiene que extrañar menos que los organismos correspondientes vacilen lo suyo para emprender otra empresa similar, cual es la del Polígono de Esteiro, en el que, de todos modos, tendrán opción a alojarse más ricos que pobres. Porque el otro, el de Caranza, también denominado de Camilo Alonso Vega, revestía carácter social desde el punto de partida, o sea, desde que han expropiado las fincas para colocar los ladrillos primeros. Dicho carácter social no es óbice para que centenares de casas se estén muriendo de risa o muriéndose de pena. Vayan ustedes a saber si las casas entienden de lo que es vivir en condiciones infrahumanas, como están viviendo muchas familias que han solicitado hogar digno en el Polígono. Siendo así se morirían de lástima, además de morirse de ruinosas, hacia cuyo estado caminan a paso acelerado.

Panorama del barrio de Esteiro, en los inicios de su demolición. Hoy la explanada es un criadero de ratas.

COOPERATIVAS ESPERANDO

Por la urbanización del Polígono de Esteiro, aguardando que se ponga la primera piedra, también están esperando varias cooperativas de viviendas de reciente constitución, entre las que pueden enumerarse una para los agentes comerciales y otra para médicos. Estos últimos, bajo la batuta de la directiva del Colegio Médico Comarcal, acaban de poner en marcha la idea y están todavía con los trámites de las reuniones previas. De cualquier modo, han echado ya ojo a los solares de Esteiro, donde parece seguro que mediante el recurso del cooperativismo —sistema que está adquiriendo gran auge en la demarcación ferrolana, sin fronteras de clases sociales, como puede apreciarse— muchos galenos tendrán domicilio propio en un futuro que debemos presentir cercano.

En varios plenos municipales lo del Polígono de Esteiro salió a la palestra. Algunos concejales, como portavoces que son en ocasiones del sentir popular (decimos en ocasiones porque en otras verdaderamente no portan nada, a excepción de número para el "quorum") han desenvainado la espada contagiados por la intriga del administrado en general, que no se explican como lo de Esteiro está así, habiendo florecido tantos polígonos por la geografía del país. ¿Qué le ocurre a Ferrol, para que se encuentre marginado en numerosos aspectos?

Nos acordamos de una de las sesiones plenarias más recientes, en que se abordaba el tema relacionado con la construcción urgente de viviendas sociales en el Polígono de Caranza, en número de doscientas, para distribuir por conducto municipal, con el beneplácito económico del Ministerio de la Vivienda. Un concejal —que seguramente no quería echar abajo tan humanitario proyecto— mostró su extrañeza por anteponer el carácter de urgente precisamente a unas viviendas que respaldaría el Ministerio, cuando el mismo Ministerio no acababa de sacar adelante el Polígono de Esteiro, también para viviendas, si bien de otra índole. Esto denota que no solo a nivel de administrado, sino de miembros de la Corporación Municipal, hay desconfianza, existe recelo en lo que se acuerda, siempre que lo aprobado tenga que recibir el espaldarazo de los estamentos superiores. Por supuesto que la propuesta de las citadas doscientas viviendas sociales fue aprobado por unanimidad.

En fin, esperemos que las noticias relatadas al principio, relativas a que el Instituto de la Vivienda tiene mucho interés en subastar este año la urbanización de Esteiro, sean fidedignas y se conviertan en palpable realidad. Con ello la ciudad departamental vería satisfecha una de las más importantes aspiraciones del momento.

ALBORAN

Instante de la inauguración del Polígono de Caranza, presidida por el Caudillo y con asistencia del por aquel entonces ministro de la Vivienda, Mortes Alfonso. Hace unos cinco años del acontecimiento, y muchas viviendas se pudren de soledad

Un joven de 25 años, culpable de espionaje contra EE.UU.

Vendió documentos secretos a la Embajada soviética en Méjico

LOS ANGELES, 15.— Andrew Dalton Lee, de 25 años de edad, ha sido declarado culpable de espionaje contra los Estados Unidos.

A lo largo de todo el juicio, Lee afirmó ser agente de la "CIA".

El juez Robert Kelleher dijo que haría pública la sentencia el próximo día 20 de junio. Lee puede ser condenado a cadena perpetua por cada una de las dos acusaciones que tiene.

Los defensores habían tratado de convencer al jurado de que el otro acusado, Christopher Boyce, trabajaba como agente de la CIA en las instalaciones de la "TRW" (compañía dedicada a la construcción de sistemas de comunicación). Boyce había sido declarado culpable anteriormente.

Lee afirmó que Boyce había robado documentos secretos de la firma, que fueron microfilmados y vendidos a la Embajada soviética en Méjico.

El gobierno afirma que ambos han estado vendiendo secretos vitales para la defensa del país durante dos años, obteniendo por ellos más de 70.00 dólares.

Lee fue detenido en Méjico el pasado 6 de enero, tras entregar un sobre en la Embajada soviética. Se le encontraron encima microfilms con planos del "Pirámide", satélite espía construido por la "TRW" para la CIA.

El gobierno de Estados Unidos a través de sus representantes, afirmó que se trataba de información verdadera, mientras que los abogados de Lee dijeron que se trataba de información falsa, destinada a confundir a los rusos.

(EFE)

NOGAT
Raticida de acción rápida
QUE NUNCA FALLA

Con matarratas NOGAT, en **polvo, grano** y **pasta fosforada,** exterminará rápidamente y sin molestias, toda clase de ratas, ratones y topos. Recuerde que NOGAT no las mata en **días.** Las mata en **horas.**

Si manda este recorte a Laboratorios SOKATARG, Ter, 16, Barcelona-13, recibirá un interesante folleto.

EN BETANZOS
se vende la "HOJA DEL LUNES en el kiosco de Prensa de la Plaza García Hermanos.

PANORAMA FERROLANO

LA PRESA DE LAS FORCADAS

EL FERROL.--Hace solo un par de semanas el alcalde saliente, don Joaquín González Llanos --que optó por ser protagonista en las próximas elecciones-- facilitó un valioso resumen sobre la situación actual de la ciudad, en orden a realidades alcanzadas, problemas que subsisten, gestiones que culminaron felizmente y proyectos que aún están en candelero y que hacen que no todo sean flores. "El principal obstáculo con que se ha tropezado --había dicho el señor González Llanos-- es la deteriorada situación económica que ha influido notablemente en los casos en que el principal impulsor y promotor ha sido el Estado, produciéndose por ello en unas ocasiones retrasos notables y en otros paralizaciones importantes". Es decir, Ferrol no ha sido una excepción y tampoco ha podido escabullirse de los tentáculos de la crisis.

Se contabiliza, entre los logros de más positiva repercusión, el llenado total de la Presa de las Forcadas, situada en tierras de Valdoviño, que garantiza, al parecer, el normal abastecimiento a partir de este año, no solo a la ciudad, sino también a los municipios hermanos (a los que por lo menos se les da de beber), cuales son Narón, Fene y Valdoviño. De lo que es sufrir por falta de agua, lo sabemos bien los ferrolanos, que aún en el verano pasado hubo serias estrecheces y los grifos no soltaban gota en los días calurosos. Con la culpa bien pudo el estío, si bien los no demasiados tontos supieron que el grave problema tenía su origen en las deficiencias de tipo administrativo, pues Presa había --a Dios gracias con proporciones idóneas para abastecer a cualquier ciudad-- pero lo que faltaba era agua. Y en Galicia es precisamente lo que sorprende: que falte el agua.

Ahora nos garantizan, según el alcalde dimitido, el abastecimiento normal durante todo el año. Esto alegrará a la población, sin duda alguna. La otra cara de la moneda, la cara amarga, está en que el llenado total de la Presa del Forcadas se lleve a cabo a costa de los propietarios de bosques y de praderas en aquella zona, para los cuales las "gestiones y contragestiones" no han resultado tan fructíferas, en el sentido de que les paguen sus legítimas propiedades afectadas para que nosotros, los ciudadanos bebamos a gusto. De todos modos, el agua así tendrá muy mal sabor, al margen del cloro que le echan. Primero es lo primero. La Administración tendría que empezar por satisfacer lo justo, en su debido tiempo, a todas aquellas familias que se quedan sin tierras. Los ánimos siguen encrespados en los contornos de la Presa, y no sería de extrañar cualquier reacción brusca por parte de expropiados a quienes se les inundan fincas sin ellos "comerlo ni beberlo". Desnudar un santo para vestir otro, siempre se ha dicho que era cosa fea, Y en el caso de los vecinos de Loira y de Vilaboa, que son las parroquias valdoviñenses que surca el Forcadas, más que fea resulta intolerable.

Así que el informe del señor González Llanos, en su despedida, diciéndonos algo así como que agua nos quedaba a raudales, sin temor a quedarnos en la sequía, no puede complacer del todo, como sería el deseo de los usuarios. Nos quedará siempre el recelo de que estamos cogiendo el líquido en el pozo ajeno, sin que se nos haya dado vará alta para ello. Que estamos lanzando el cubo en propiedad privada, mientras la Administración no demuestre lo contrario con cheques al portador. Esperemos que la cuestión se arregle, ya antes del verano, para que el agua nos aproveche mejor.

ALBORAN

2009 Ministerio de Cultura

ATALAYA MEDICA

CAMPO

Por Eduardo PEREZ HERVADA

Nosotros teníamos y, afortunadamente todavía tenemos, un amigo con tanta aversión al campo que, cuando iba por obligación los fines de semana, se metía en cama y se levantaba en las primeras horas del lunes para encontrarse a la hora justa en su trabajo habitual. No llegaba a la exageración del otro —del otro también amigo— que pedía a gritos le asfaltaran las playas, para así no tener que descalzarse y quitar las arenillas que le molestaban los pies al andar. Por ahí se iban ambos, pues la rusticidad, el polvo de las corredoiras, el silencio, el canto de los gallos, el cacarear de las gallinas, los rebuznos, los relinchos y demás acompañantes del agro, le producían peor efecto que el humo de los cafés, el ambiente viciado de los garitos, la semipenumbra de las discotecas, la música suave o estridente de los clubs nocturnos, o el toreo de los vehículos, el evitar choques con los traseúntes, el someterse a la tortura de los semáforos, sufridos o gozados —según propia frase— en las ciudades.

A tales desaficionados convendría apelarlos enemigos del campo, por ser contrarios a los antiguos amigos del ídem, con sede situada hace años en La Coruña, excelentes excursionistas domingueros, madrugadores, sacrificados en sus paseos, sobrios si los hay, abstemios y tranquilos, absorbentes de cuantas vitaminas les llegasen arrastradas por el aire, y recolectores de muchos "ferrados de salud" traídos a la ciudad, al regresar de la Espenuca o del Breamo, y utilizadas el resto de las semana hasta adquirir un nuevo repuesto conseguido en la feliz y hebdomadaria salida.

Quienes viven en las grandes ciudades intentan administrarse intercalando jornadas campestres cuando sus ocupaciones se lo permiten. Los viernes suelen salir para regresar los domingos al atardecer, incrustrados en largas caravanas de coches, tan peligrosas como reflejan los resultados con el número de víctimas enumeradas en los periódicos de los lunes. Intentan solo huir de la polución y de los humos ciudadanos, buscan el reposo y el aislamiento, ayudados de la popular tortilla de patatas, la ensalada y el vino tinto, más o menos sifonado, y anhelan alejarse de las oficinas y de los recuerdos desagradables y deprimentes. Está bien. Pero en alguna revista vemos planteada la pregunta ¿es sano el campo? y nos parece curiosa la defendida contestación leída y defendida por parte de la revista. claro está.

Vivir en el campo es la ilusión de quienes residen en las grandes ciudades: aire puro; olores a pino, tomillo, flores y tierra cálida o fresca; sombra en las fragas, bosques y castañares; sol, si las nubes no lo impiden, para adquirir ese color añorado por los rostros pálidos; caminos invitantes un deambular tranquilo y reposado; atalayas de vistas encantadoras, y sosiego, serenidad y paz. En fin, todo cuanto signifique desintoxicarnos.

Sin embargo, la defensa del campo procede de manera habitual de quienes solo lo conocen superficialmente. Por unas breves estancias, por no penetrar en recovecos distanciados, por ignorar hábitos y costumbres, por desconocer el interior de muchas viviendas —¿no les llamó Paradela muriendas?— y por limitarse a simples visiones. "Y aquí viene lo más grave, pues la naturaleza es sana pero las condiciones higiénicas y sanitarias de las comunidades rurales, distan mucho de alcanzar niveles aceptables". "¿Quién puede afirmar que en las maravillosas aldeas tan mitificados existen alcantarillado, duchas y agua corriente necesaria?". "Raro es el lugar que, tras una inspección médica, no ve clausuradas sus más afamadas fuentes y sus más feraces pozos". Pues el campo sufre los males de las civilizaciones y apenas se beneficia, por desgracia, de sus ventajas.

HOY, MAÑANA, AYER TODAVIA

Por A. PADIN

RAMON VILAR PONTE

AQUEL hombre vestido modestamente, pelo cano, gafas metálicas que escondían unos ojos burlones y cansados, aquel profesor que en los años cuarenta nos ofrecía lo mejor de su sapiencia en amenas lecciones de geografía y de historia, aquel hombre que vivió y murió modestamente pocos años después, era un periodista y escritor de cuerpo entero, uno de esos raros ejemplos de amor a las letras, a las artes y especialmente a su tierra Galicia. Era don Ramón Vilar Ponte.

Nuestro recuerdo es un poco vago, entre otros motivos porque su presencia a nuestros 15-16 años pasaba casi inadvertida. No en lo humano, que era hombre destinado a dejar un recuerdo --en este caso, bueno--, sino en su auténtica valía como hombre de letras, como escritor en nuestra lengua vernácula, como periodista.

En estas fechas en que se va a recordar con justicia la labor de su hermano Antón, nos ha parecido asimismo justísimo dedicar unas líneas de recuerdo a este escritor y periodista vivariense que tantos afanes y tantos anhelos en común tuvo con Antón. No alcanzó la aureola del autor de Pensamento e sementeira, pero fue el impulsor, en la sombra, de muchas de las iniciativas de Antón. Las Irmandades da fala fueron una idea de Ramón que entre ambos lograron llevar adelante, implicando en la empresa a otras figuras del galleguismo militante.

Decíamos que nuestro recuerdo es vago pero no tanto como para no haber comprendido, años después, la figura de este intelectual gallego. Su presencia en las viejas y destartaladas aulas del colegio Dequidt dejaba en nosotros un recuerdo especial, una sensación de que aquel hombre que caminaba algo encorvado y con paso nervioso era algo importante. Sus lecciones las comprendíamos todos en seguida; su ironía cuando alguien no entendía muchos alumnos no la asimilábamos; pero era producto natural de un hombre inteligente que ponía todo su esfuerzo en hacerse comprender.

Años más tarde lo recordábamos en conversaciones con su hijo José Ramón Villar Chào, aquel pintor, inolvidable por tantos motivos, con quien compartimos charlas, vasos de vino, queimadas y jornadas de trabajo. Tenemos todavía en la mente a un José Ramón vivaz, irónico, alegre y cordial que culminaba su trabajo de pintura mural en una de las capillas interiores de la iglesia de los Capuchinos, en La Coruña; lo tenemos igualmente en una conversación salpicada de anécdotas que él contaba con una gracia especial. Lo tenemos como un hombre bueno, como hijo de otro hombre asimismo bueno, llenos ambos de matices, repletos de sensibilidad.

PRINCIPALES OBRAS

RAMON Vilar Ponte (Vivero, Lugo, 1891-La Coruña, 1953) estudió en Compostela la carrera de Filosofía y Letras, licenciándose en la rama de Historia. Cuando finalizó sus estudios escribió un trabajo sobre el Persiles que le valió elogios de escritores, entre ellos de Américo Castro. Ejerció el periodismo, dio clases y permaneció una temporada en Ferrol, donde dirigió "El Correo Gallego" por breve tiempo y escribió **A doctrina nazionalista** (Ferrol, 1921). Después empezó a colaborar en todos los periódicos de la región, desde "La Voz de Galicia" a "El Pueblo Gallego". Otras obras suyas son **O sentimento nazionalista e o internazionalismo, Historia sintética de Galiza** (1927) con prólogo de Vicente Risco, **Breviario da autonomía** (Santiago, 1933). Colaboró en la fundación del semanario coruñés "A Nosa terra", donde escribió asiduamente, órgano de las "Irmandades da fala". Ingresó en la Real Academia Gallega en junio de 1951 con un discurso sobre el idioma gallego. Entre su variada actividad periodística, figura una colaboración semanal que tenía con la emisora BBC de Londres. Después de fallecer todavía se leyó ante sus micrófonos el último trabajo realizado por Ramón Vilar Ponte.

INEDITOS

DEJO inéditas varias obras, la mayor parte de ellas en poder de su hija Teresa Villar Chao, como una novela premiada en Betanzos y titulada Mandeu; O feito lingüístico y una biografía de su paisano Nicomedes Pastor Díaz. Cuando murió preparaba otra biografía de Manuel Martínez Murguía, que dejó escrita en gran parte en los más diversos y pintorescos papeles, como programas de sesiones de cine. Era un escritor vocacional, dispuesto siempre a tomar notas a todas horas y en el primer papel que tuviese a mano. Con Antón tradujo del inglés y del francés obras de Yeats, Molière y Shakespeare.

Ramón Vilar Ponte está enterrado en el cementerio municipal de La Coruña, en el mismo camposanto que su hermano Antón; pero en distinto nicho. A ambos, en esta víspera de las "Letras Galegas", nuestro recuerdo y nuestra admiración, pero especialmente en este caso a Ramón, a quien seguramente poco se le citará en los distintos actos en honor de su hermano pero a quien tanto se debe por haber sido el inspirador de muchas de las ideas nacionalistas de la época tanto de su hermano como de otros escritores gallegos. Que Ramón se encontraba identificado con las figuras literarias de Galicia, es no sólo que Risco le escribiese el prólogo de su "Historia sintética ", sino que dedique su "Breviario de autonomía" aos irmáns Ramón Otero Pedrayo, Vicente Risco e Alfonso R. Castelao".

ALIANZA POPULAR
González-Llanos Galvache

VENTANA al MUNDO

Podría perderse todo

LAS recientes reuniones de la O.T.A.N. han puesto de relieve algo de lo que se venía hablando desde hace tiempo: el extraordinario poderío alcanzado por la Unión Soviética en el campo de las armas convencionales. En diversas ocasiones, portavoces del Pentágono se habían negado obstinadamente a reconocer este hecho, que ahora aparece confirmado por el propio Presidente de los Estados Unidos.

ES indudable que existe mucha mayor unidad entre las fuerzas del Pacto de Varsovia que entre los miembros de la Alianza Occidental. Sobre todo, desde el mismo punto y hora en que Charles De Gaulle adoptó una actitud independentista con respecto al Pacto Atlántico. Tanto Georges Pompidou como Giscard d'Estaing se han mantenido en una línea similar.

FRANCIA no ha podido perdonar a los Estados Unidos y a la Gran Bretaña que hubieran rechazado su propuesta de crear un directorio tripartito dentro de la Alianza. Recordemos que De Gaulle había hecho esa sugestión con el fin de que los "tres grandes" de Occidente mantuvieran un control sobre los restantes países miembros. Pero tanto a Norteamérica como a Inglaterra tal propuesta le mereció una completa repulsa.

DE Gaulle se apresuró a decir que, como Francia había visto menospreciada su posición dentro de la O.T.A.N., se proponía que la escuadra francesa incluída en la Alianza estuviera mandada por un almirante de su propia nacionalidad y que no admitiría otras órdenes procedieran de donde procedieran.

EL General adoptó una posición cada vez más distanciada. Con motivo de la "revuelta de los coroneles" en Argelia se apresuró a reintegrar a la metrópoli las unidades blindadas que tenía estacionadas en la República Federal Alemana. Más aún: pretendió jugar un papel de intermediario entre el Este y el Oeste, para lo que se trasladó a Moscú y celebró conversaciones con los dirigentes soviéticos.

BIEN es cierto que también el Pacto de Varsovia dejó de constituir el bloque monolítico que formaba inmediatamente después de la Segunda Guerra Mundial. Recordemos que Rumanía acaba de felicitar al régimen chino. Y nada digamos de Albania, representante europeo de la República Popular. Por lo que se refiere a Yugoslavia, de todos es sabido que el "titoísmo" fue la primera herejía surgida dentro del campo comunista.

PERO, a lo que íbamos. Es indudable que, mientras los países occidentales no han mantenido sus presupuestos de guerra a un nivel competitivo, la Unión Soviética ha aumentado sus gastos de defensa. En el campo de los proyectiles intercontinentales su ventaja es indudable con respecto a los Estados Unidos. Lo mismo podríamos decir en lo que se refiere a sumergibles nucleares. Los modelos de cazas rusos son comparables a los americanos. Y los arsenales nucleares de las dos superpotencias se mantienen más o menos equilibrados.

DE todas maneras, la supervivencia de las dos grandes alianzas militares mantiene una especie de equilibrio por el terror. Todo ello, a pesar de haber fracasado las negociaciones de Cyrus Vance en Moscú para llegar a una reducción en el campo de las armas nucleares. Parece que en las conversaciones "Salt", celebradas días atrás, las cosas parecen marchar un poco mejor. Incluso el propio Carter ha dicho, en más de una ocasión, que, si se convencía de que los rusos tenían razón en el problema de las armas nucleares, estaba dispuesto a dar un paso atrás sobre sus primitivas exigencias.

LA distensión es ahora más necesaria que nunca. Sobre todo si, como parece indicarse, los soviéticos han incrementado sus fuerzas militares en la proporción a que se refería Berlinguer, secretario del Partido Comunista Italiano. Es probable, empero, que ninguna de las dos superpotencias trate de tantear el dispositivo del adversario. Porque, en caso de ser así, la acción termonuclear podría transformarse en un holocausto.

BIEN están las palabras de Carter cuando se refería al "espíritu de esperanza" que alienta entre los miembros de la Alianza. Esto no quiere decir, ni mucho menos, que los occidentales bajen la guardia sin comprobar que sus adversarios hacen lo mismo. Está en juego, ni más ni menos, la supervivencia de género humano. Y, ante una disyuntiva como esa, en una futura guerra que enfrentase a los Estados Unidos y a la Unión Soviética no habría nada que ganar. Pero, sin embargo, podría perderse un mundo.

MENDA

— PROGRAMAS DE TELEVISION —

MADRID, 15. (CIFRA).— Programas que Televisión Española ofrecerá mañana lunes, día 16 de mayo de 1977:

PRIMER PROGRAMA

SOBREMESA

1'45, Carta de ajuste; 2'00, Programa regional simultáneo; 2'30, Apertura y presentación; 2'31, Gente; 3'00, Telediario; 3'35, Pianíssimo; 3'45, ¿Quién es...?; 4'05, La baronesa Carini; 4'55, Página musical de cierre; 5'05, Despedida y cierre.

TARDE

6'45, Carta de ajuste; 7'00, Apertura y presentación; 7'01, Avance informativo; 7'05, Uno globo, dos globos, tres globos; 8'30, Telemúsica.

NOCHE

9'00, Telediario; 8'30, Moviola; 9'45, Eva a las diez; 10'30, Los hombres de Harrelson; 11'30, Ultima hora; 11'45, Despedida.

SEGUNDO PROGRAMA

7'30, Carta de ajuste; 8'00, Presentación y avances; 8'01, Redacción de noche; 9'00, Musical Pop; 9'30, Revista de cine; 11'00, La danza; 11'30, Despedida y cierre.

Alberto P. Fernández Bence
MEDICO ODONTOLOGO
Ronda de Nelle MM R. S. L.º Izquierda
(Esquina Avda. Finisterre).
Teléfono: 255918
CONSULTA PREVIA CITA

DR. GARCIA SANCHO
ESPECIALISTA en: Piel, alergias, venéreo, sífilis, enfermedades propias de la mujer y genitourinarias. Rayos X, ultravioletas e infrarrojos. Diatermia. Onda corta.
EDIFICIO LA ESPUMA 4.º-B.
Teléfono 222756

2009 Ministerio de Cultura

UN LIBRO DE MAS VALOR ANEDOCTICO QUE HISTORICO

EL mes pasado se publicó la primera edición de las "Memorias" (1) de Niceto Alcalá-Zamora. Un dilatado e interesante período de nuestra Historia aparece aprisionado en sus páginas. La importancia del libro radica fundamentalmente en los momentos que precedieron a la Dictadura de Primo de Rivera, a sus presidencias del Gobierno provisional y de la Segunda República, así como a las épocas posteriores a su caída y a la guerra española. Puede decirse que, desde el mismo punto y hora en que Alcalá-Zamora es depuesto por aquellos que le habían pedido la segunda disolución de las Cortes, su figura se esfuma de la escena política para reaparecer, al cabo del tiempo, en este voluminoso libro de recuerdos.

Fue famoso Alcalá-Zamora por sus discursos de varias horas, como también es probable que será conocido en el futuro como el autor de uno de los libros de memorias más voluminosos que se conocen. Mas, ya metidos a analizar este "juicio inexorable de un hombre de Estado", como reza una frase de propaganda que figura en la portada, diremos que su importancia reside en lo qué dice y no en cómo lo dice. Algunos de los capítulos son más propios de su facundia oratoria que del buen escritor. Pero como lo que deseamos más en este tipo de libros es su contenido, diremos que, en conjunto, el que enjuiciamos sirve para analizar una etapa de la que él fue actor secundario o intérprete principal.

La única explicación de que Alcalá-Zamora, ante hombres de mucho más talento como eran Prieto y Azaña, fuese protagonista de cinco años de nuestro acontecer, acaso resida en el temor de las grandes figuras de la República en asumir una responsabilidad plena. Aun cuando, en algunos aspectos, es discutible su actuación como poder armónico o moderador entre el Ejecutivo y el Legislativo, no cabe duda que su postura fue, por lo general, prudente. Tal vez haya cometido errores fundamentales como el disolver en dos ocasiones la Cámara. Pero, en cualquier caso, su actitud política dio muestras, en múltiples ocasiones, de templanza.

Alcalá-Zamosa, a nuestro juicio, tiene el mismo defecto que innumerables autores de libros de memorias. Jamás se refiere a sus defectos. Por el contrario, aprovecha toda ocasión para hacer resaltar sus virtudes. Pone de chupa de dómine a la inmensa mayoría de los hombres de la Segunda República. Sus ataques principales van dirigidos contra la "serpiente", denominación atribuida por Lerroux a Manuel Azaña. Se muestra demasiado condescendiente con el jefe del grupo radical, del que subraya que era un tribuno formidable y un hombre amigo de hacer el bien; pero que carecía de dotes de auténtico gobernante.

Sus principales ataques aparecen dirigidos contra Alfonso XIII, al que somete a un análisis implacable. Las arbitrariedades, a su juicio, cometidas por el Rey sobrepasan todos los límites. Principalmente en lo que se refiere a los ascensos por decisión palatina. Alfonso —subraya Alcalá-Zamosa— "borboneó" incluso al hombre que había afirmado que no se dejaría hacer tal: Miguel Primo de Rivera. Se comprende, pues, que sus juicios, que en algunos pasajes parecen entrañar cierto resentimiento, tal vez por haber visto bloqueado su acceso a la Academia Española en la década de los veinte, alcancen también al Dictador.

Pero donde Alcalá-Zamosa no deja títere con cabeza es en lo que se refiere a sus compañeros de Gobierno. Si los principales ataques van dirigidos contra Azaña, también incluye en ellos a los radicalsocialistas, principalmente a Domingo y Albornoz. Martínez Barrio no sale nada bien parado de sus enjuiciamientos. Lo mismo podremos decir de Casares Quiroga, al que trata de menospreciar.

Las "Memorias" de Alcalá-Zamora, aun cuando se nos antojan injustas en muchos aspectos, encierran interés para conocer los entrebastidores de un dilatado período de la República española. Del afán que tiene de autojustificación parece desprenderse cierto complejo de culpabilidad en lo que se refiere al menosprecio que, en general, sintieron hacia él todos los políticos contemporáneos suyos. Pero, por lo general, su libro tiene mucho más valor en su aspecto anecdótico que como síntesis de la verdadera Historia.

E. M.

(1) MEMORIAS, por Niceto Alcalá-Zamora.—"Editorial Planeta, S. A.".—Barcelona.

INTERESAINTE ENSAYO SOBRE EL RELATO HISTORICO

JUAN Ignacio Ferreras—al que nos hemos referido más de una vez en esta sección—acaba de publicar un nuevo estudio, en este caso en relación con un género que en España ha tenido numerosos cultivadores, aun cuando no de excesiva calidad. Si durante muchos años se habló casi en exclusiva de dos novelas para referirnos al género, tales como "Los vascos en el siglo VIII" de Navarro Villoslada y "El señor de Bembibre" de Gil y Carrasco, lo cierto es que Larra, Espronceda y otros escritores también echaron su cuarto a espadas por lo que a la temática se refiere.

Es indudable que Walter Scott, al que por muchos se considera como el padre de la novela histórica, cuenta en España con indudables imitadores. Gil y Carrasco podía ser uno de ellos. Pero Juan Ignacio Ferreras no sólo se refiere a los cultivadores españoles de esta línea, sino, muy principalmente, a su contexto dentro de una época. Y el estudio que dedica al tema, titulado "El triunfo del liberalismo y de la novela histórica (1830-1870)" (1), es un libro certero, lleno de adivinaciones y escrito con arreglo a la moderna línea estructural.

No se trata de un mero estudio sobre la novela histórica, sino también de examinar la época en que el hecho se produce. Es así cómo su relación tiene un indudable parentesco con el positivismo conteniano. Sobre todo, por el componente sociológico que entraña.

La evolución de este género marcha pareja con los gustos de las gentes. Así, tras el origen romántico de este tipo de narración, pasamos a sus vertientes de novela histórica de aventuras o de novela de aventuras históricas.

En cualquier caso, el libro de Juan Ignacio Ferreras resulta sumamente esclarecedor. Basta con asomarse a sus capítulos para comprender que nos encontramos ante un hombre que conoce muy bien el tema y que lo expone con talento y sensibilidad.

E. M.

(1) EL TRIUNFO DE LIBERALISMO Y DE LA NOVELA HISTORICA, por Juan Ignacio Ferreras. "Taurus Ediciones, S. A.". Madrid.

Un fenómeno irreversible

UN ejemplo asombroso en el campo político lo constituye el fulgurante ascenso y la caída no menos rápida de Fulgencio Batista. Carlos Rivero Collado, un hombre que acompañó a las primeras personas que huyeron del país tras el triunfo de las fuerzas fidelistas, historia aquellos hechos en su libro "La contrarrevolución cubana" (1). Inicia su relato en los días que preceden a la marcha de Batista, el político que modificaba las leyes a su antojo y que se hace ascender de simple sargento a general del Ejército cubano.

En sus dos etapas de gobierno, Batista fue un auténtico criado al servicio de los intereses americanos. Más aún: en su vuelta al poder aparece empujado por las actividades de la C.I.A. Se comprende que, en los últimos días de su segunda etapa de mando, el embajador americano expresase al general Tabernilla, jefe del Estado Mayor cubano, la preocupación de Washington por los acontecimientos que llevaban a un triunfo incontenible a los doce hombres que un día habían seguido a Fidel hasta Sierra Maestra.

Conviene señalar que el propio Tabernilla, a la vista de que la caída de Batista era inevitable, trató de arrogarse en su puesto. Pero el rápido triunfo del movimiento fidelista dio con sus esperanzas al traste. Después del triunfo en la provincia de Oriente, la revolución se extendió con gran rapidez por todo el país. Y Batista, al escuchar las advertencias que de parte de Eisenhower le hacía el embajador americano en La Habana, no pensó nada mejor que en una vergonzosa huida.

Carlos Rivero Collado examina todos aquellos hechos, a la vez que critica a los batistianos que se convirtieron, ya en Florida y en otros puntos, en los grandes mendigos para los Estados Unidos. Al tiempo que subraya este fenómeno, hace hincapié en el hecho irreversible del triunfo de la revolución cubana.

Es indudable que, al margen de simpatías o de antipatías, la Cuba actual gana cada día mayores enteros en el campo internacional. Aquello que en un principio parecía provisional, por cuya existencia nadie daba nada, aparece ahora transformado en un país que ejerce indudable influencia política más allá de la isla. Su presencia en Africa y en otras zonas así lo viene a demostrar. Y el estudio de Rivero Collado pone de relieve que nos encontramos ante un fenómeno progresivo que hoy ya nadie puede poner en duda.

E. M.

(1) LA CONTRARREVOLUCION CUBANA. "Los sobrinos del Tío Sam", por Carlos Rivero Collado. "Akal Editor". Madrid.

Esta obra o cualquier otra, adquiérala en LIBRERIA CERVANTES

MARIA PITA, 20 -Telf. 225347 (Se hacen envíos por Correo)

CRUCIGRAMA

Por MONCHO

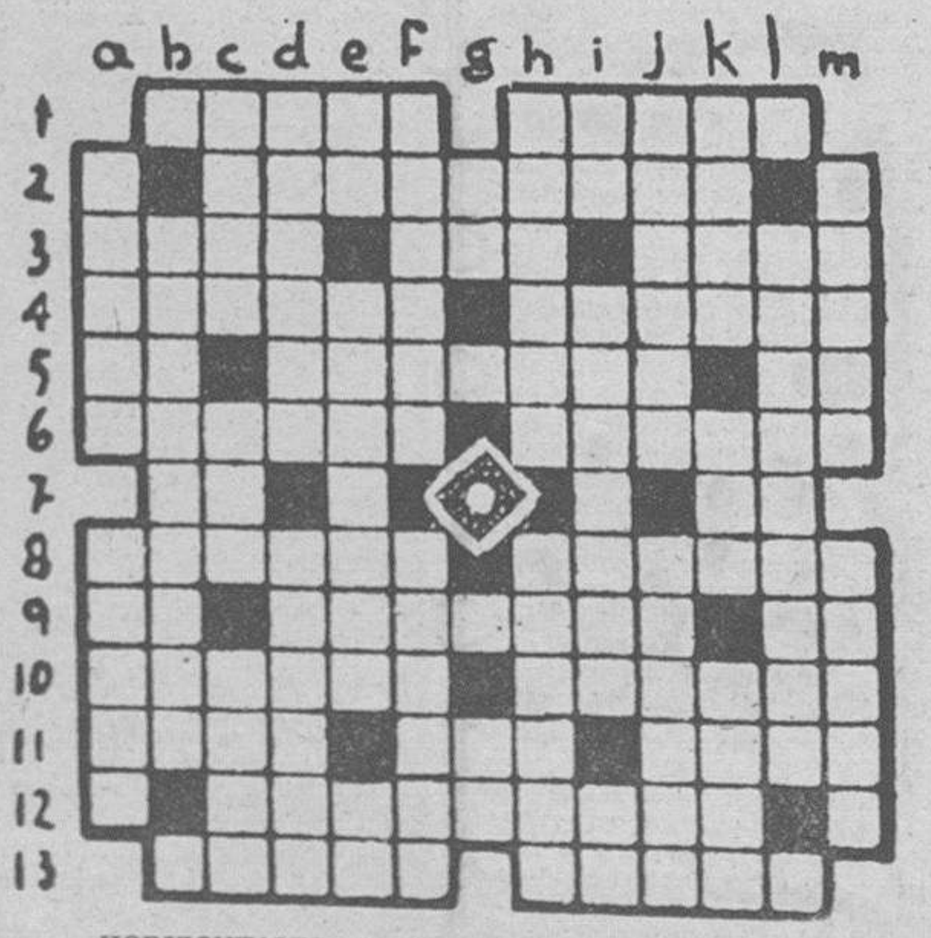

HORIZONTALES.—1: Península de Asia. Ensenadas.—2: Oraciones por los difuntos.—3: Altares. Lucha. Poste indicador en los caminos.—4: Fundamental. Falsos dioses.—5: Preposición inseparable. Persona más antigua de una corporación, en plural. Artículo.—6: Desgastaba con cierta herramienta. Puestas del Sol u otro astro.—7: Consonante. Preposición.—8: Transcurrido. Apuntes.—9: Números romanos. Dificultades, inconvenientes. Pronombre.—10: Cumplidor, puntual. Páginas.—11: Asideros. Desprovista de hermosura. Osculo.—12: Acciones villanas.—13: Fatigue. Burros.

VERTICALES.—a: Completo. Dividir en trozos muy menudos.—b: Partidarios de reformas extremas.—c: Rezas. Período de tiempo. Molusco gasterópodo.—d: Habite. Persigan.—e: Signo matemático. Engordados. Al revés, abreviatura muy usada.—f: Amansa, mitiga. Nombre de varón.—g: Escuché. Vocal repetida.—h: Relativo a ciertos montes americanos. Arañara con las uñas.—i: Al revés, símbolo del antimonio. Que se vende a razón de cierto número. Al revés, nota.—j: Peñascosa. Se atrevían.—k: Al revés, llana. Personaje bíblico. Centauro vencido por Hércules.—l: De cierto país europeo.—m: Sedimentos. Cerebros.

SOLUCION

HORIZONTALES.—1: Corea. Abras.—2: Responsos.—3: Aras. Lid. Cipo.—4: Básica. Ídolos.—5: Ad. Decanos. Lo.—6: Limaba. Ocasos.—7: Ce. En.—8: Pasado. Anotes.—9: II. Contras. Se.—10: Celoso. Planas.—11: Ases. Fea. Beso.—12: Peltrerías.—13: Canse. Asnos.

VERTICALES.—a: Cabal. Picar.—b: Radicales.—c: Oras. Ates. Lapa.—d: Resida. Acosen.—e: Es. Cebados. Rs.—f: Aplaca. Onofre.—g: Oí. Ee.—h: Andino. Alpara.—i: Bs. Docena. Is.—j: Rocosa. Osaban.—k: Asil. Set. Neso.—l: Polonesas.—m: Posos. Sesos.

2009 Ministerio de Cultura

HOJA del LUNES

Editada por la Asociación de la Prensa de La Coruña

LUNES, 16 DE MAYO DE 1977

Servan-Schreiber, presidente del Partido Radical Socialista francés

DERROTO LA CANDIDATURA DE EDGAR FAURE

PARIS, 15. (Por Julián Díez Lázaro, de "EFE").—El Congreso del Partido Radical Socialista —integrante de la coalición gubernamental— concluyó hoy con la elección de Jean Jacques Servan-Schreiber como presidente, frente a la candidatura del presidente de la Asamblea Francesa, Edgar Faure.

Tras unas sesiones de especial tensión, en las que Edgar Faure oyó las más severas críticas a su "proximidad" al gaullismo, esta mañana el ex ministro del general De Gaulle anunció a la secretaría del Partido que ponía fin a su pertenencia al "Grupo RPR" (neogaullistas, de Jacques Chirac) de la Asamblea.

La última intervención de Faure en el Congreso, también referida a hacer patente su independencia de Chirac, nada pudo hacer por su candidatura, y una nutrida mayoría de compromisarios —465, de los 805 votos válidos— se decidió por el diputado de la Lorena, ex presidente del Partido en otros tiempos y propietario del semanario "L'Express".

En la tormentosa sesión de anoche, la ex ministro Francoise Giroud se dirigió directamente a Faure diciendo: "El neogaullismo cristaliza la nostalgia de un gran Partido conservador; pero parece integrarse particularmente en el Partido radical: la prueba es que nos presta su máximo mentor para que lo hagamos el futuro presidente".

"Chirac quiere —añadió— meterse en el bolsillo al Partido radical a través de su presidente". Y agregó refiriéndose a Jacques Chirac: "Ese hombre parece haberse comido ya a la abuela de Caperucita Roja y tener todavía hambre".

Edgar Faure, visiblemente violentado por las mordaces alusiones a su persona, abandonó la sala.

En la jornada de esta mañana se repitieron los ataques a Edgar Faure, siempre a propósito de sus simpatías al Partido que dirige Jacques Chirac. Hubo de ser necesaria una intervención del hasta hoy presidente del Partido, Gabriel Peronnet, exigiendo que fuera mantenida la unidad de los congresistas "en lo fundamental" para que las dos candidaturas no llevaran consigo una escisión.

Los partidarios de Servan-Schreiber se mostraron ruidosos y exprevisos en cada intervención de Faure, quien, aparte las críticas mantenidas por los oradores que tenían su turno de palabra, escuchó los silbidos y protestas de ese sector de su auditorio.

Servan - Schreiber se mostró conciliador con la persona de su oponente y reflejó muy oportunamente la aspiración reformista de la base radical, lo que le lleva —por reflejo condicionado en la actual coyuntura política francesa— a apoyar moralmente al presidente Giscard frente a los neogaullistas de Jacques Chirac.

De alguna forma, todo lo que diferencia a este Partido de los actuales gaullistas, le acerca a su vez al otro eje de la profunda polémica interna de la coalición gubernamental: el sector "giscardiano", con el que les unen las definiciones reformistas en lo teórico y lo común frustración frente a la manifiesta superioridad del Partido de Chirac.

Los radicales, pues, entre el intento de aproximación al neogaullismo que Faure significaba y el "mal menor" de hacer causa común con los republicanos independientes de Giscard, han optado por este último. El temor de los radicales era "ser engullidos" por el mayor de los contrincantes del conflicto interno del Gobierno.

Para los radicales ahora, entre acercarse el neogaullismo y ser engullidos por él y elegir el "mar menor" que el reformismo giscardiano representa, han optado por esto último.

Aunque ninguno de los dos asistía al Congreso radical, Valery Giscard d'Estaing y Jacques Chirac, como máximos exponentes de las dos opciones políticas de la derecha francesa, estaban presentes en los bancos de la sala.—(EFE).

Espontáneo homenaje popular a Don Juan de Borbón, en Madrid

- **El Conde de Barcelona agradeció la ovación con que fue recibido y pidió apoyo para su hijo el Rey**
- **La prensa madrileña subraya su patriotismo al ceder los derechos dinásticos**

MADRID, 15.—Centenares de personas ocuparon de forma espontánea el vestíbulo del "Hotel Ritz", de Madrid, para ovacionar a S. A. R. el Conde de Barcelona que almorzó hoy en este lugar con un grupo de antiguos consejeros privados.

Cuando corrió la noticia de que don Juan de Borbón iba a llegar al hotel, en unos instantes afluyeron gentes, incluso de casas vecinas, para tributar su admiración al Conde de Barcelona. Al aparecer éste en el vestíbulo fue acogido con una interminable ovación. El Conde de Barcelona dio las gracias y pidió apoyo a todos para su hijo el Rey.—(CIFRA).

EDITORIALES SOBRE LA CESION DE LOS DERECHOS DINASTICOS

MADRID, 15. — Los periódicos subrayan hoy el patriotismo del Conde de Barcelona al ceder sus derechos dinásticos a la Corona de España a su hijo el Rey don Juan Carlos I, al tiempo que señalan el respaldo que recibe la Monarquía y su pertenencia a todos los españoles.

La información del acto de la Zarzuela ocupa, con destacado relieve, la primera página de los cuatro matutinos madrileños, tres de los cuales le dedican un editorial.

"ABC" señala que con las palabras de don Juan de Borbón se ha cerrado el paréntesis abierto el 14 de abril de 1931, con el mensaje del Rey Alfonso XIII y subraya el amor a España de las tres figuras protagonistas del acto: Don Alfonso, don Juan y don Juan Carlos.

Tras referir hechos demostrativos de ese afán por España, el editorialista escribe: "Para don Juan, la España por cuyos derechos dinásticos le encomendase velar su egregio padre, está haciendo realidad día a día, dibujando con trazo firme lo que quiere ser, sabedora de que la monarquía es, sin ningún género de duda, instrumento de paz y concordia. Su decisión, con ser un gesto histórico impregnado de generosidad y de renuncia personal, no es por ello sino prueba inequívoca de la confianza que le merece, por encima de irrenunciables consideraciones y vínculos personales, la gestión del Rey, la firmeza de su mano y el rumbo que con él ha tomado la nave del Estado". Concluye señalando que "la Monarquía sigue siendo de todos y para todos".

Para "Arriba", la Monarquía española, personificada en el Rey don Juan Carlos, ha recibido ayer su legitimidad histórica. "Ha quedado más consolidada, más robustecida, la Monarquía que está haciendo posible la reconciliación de los españoles".

También destaca este periódico el grandioso testimonio de una forma de entender el servicio de España, de demostrar el patriotismo, por encima de cualquier otra consideración, de hacer palpable un amor a España que don Juan de Bobón sintió siempre, aunque no siempre haya podido llegar a conocimiento de los españoles". Recuerda también que el Rey quiere serlo de todos los españoles y desea reinar sin exclusiones.

Por su parte "Ya", señala que el plazo transcurrido desde que don Alfonso XIII suspendiese el ejercicio de sus prerrogativas regias, significa que España es un país regido por una Monarquía cuyo titular quiere ser un Rey constitucional y no el fruto —aunque lejano— de una sangrienta controversia entre españoles.

Después indica que don Juan Carlos es y era muy de todos los españoles con plenitud de poderes y funciones con arreglo a las leyes vigentes. Esa Monarquía —añade— ha sido aceptada masivamente en España y en el extranjero. No obstante, es valioso el aporte de la renuncia patriótica del Conde de Barcelona por cuanto libera al actual Rey de toda posición previa y le sitúa como heredero directo del último monarca constitucional de España".

LA COSTA DE LA MUERTE

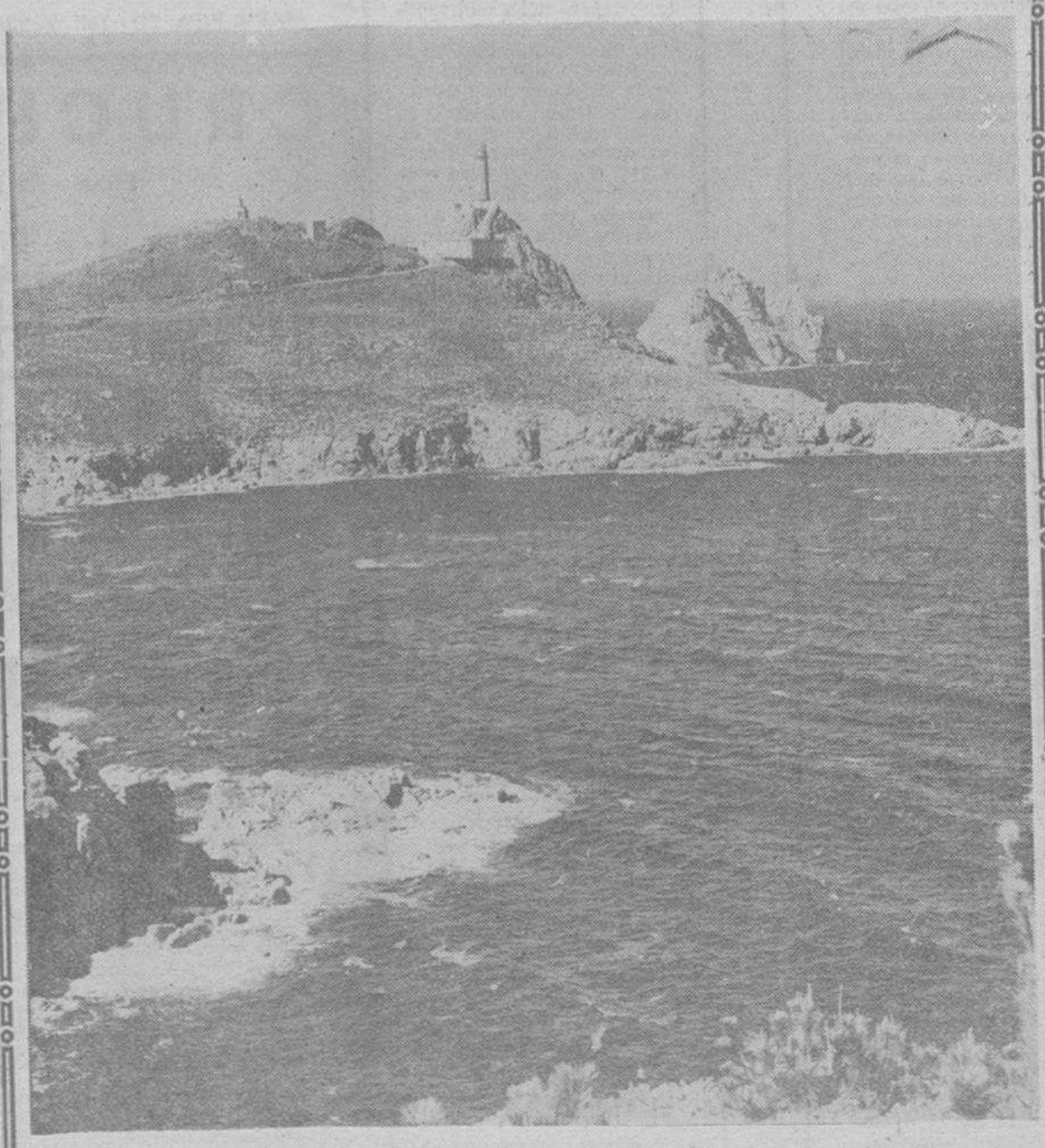

¡Cuánta leyenda y cuántas desgracias en torno a nuestra Costa de la Muerte! En esta imagen se recoge uno de sus rincones más representativos: el de Cabo Villano, situado en la zona de Camariñas. Toda aquella parte de nuestro litoral aparece asociada a innumerables naufragios. Los bajos rompientes sirvieron de cementerio a muchos barcos que se aproximaban al cercano Finisterre para tomar rumbo y que acababan sus días en aquella peligrosa zona para la navegación. Un poco más lejos, en la otra punta de tierra que se adentra en el mar, las legiones de Roma se sintieron sobrecogidas ante el ímpetu de aquellas aguas embravecidas. Y, ya en la ría vecina de Corcubión, de los minerales encerrados en el Pindo se decía que tenían el poder de variar la aguja de las brújulas. Todo un mundo de leyendas y de muerte aparece asociado, pues, a estos parajes de una belleza tan agreste como impresionante.— (Foto Alberto Martí).

Centenares de estudiantes se manifiestan en Coimbra

COIMBRA, 15.— Cientos de estudiantes se manifestaron ayer ante la Universidad de Coimbra.

Los representantes estudiantiles dijeron que estaba en contra de que el ministro de Educación, Mario Sottomayor Cardia, dijera que la extrema izquierda estaba ayudada por los fascistas para romper la vida académica de la Universidad.

El gobierno socialista ordenó anteayer la clausura, después de que los estudiantes votaran continuar una huelga de dos semanas en protesta por la decisión del gabinete de reincorporar a seis profesores. (Los profesores fueron purgados por los estudiantes en el fervor revolucionario de 1975).

(EFE)

EL JEFE DE LA FLOTA DE LOS EE. UU., EN YUGOSLAVIA

BELGRADO, 15.— El almirante James Holloway, comandante general de la Flota norteamericana, llegó ayer a Yugoslavia en visita oficial, informa la agencia Tanjug.

El almirante Holloway arribó al aeropuerto de la ciudad de Split (antes Spileto) a orillas del Adriático, donde fue recibido por el almirante Branko Mamula, que manda el distrito naval, y por el subsecretario del Ministerio de Defensa.

Fuentes oficiales señalan que el comandante en jefe de la Marina de los Estados Unidos visitará instalaciones navales y unidades de la Marina de Yugoslavia. —(EFE)

2009 Ministerio de Cultura