LA CORRESPONDENCIA DE ESPAÑA

AÑO LXI.—NÚM. 19.201. Madrid.—Miércoles 7 de Septiembre de 1910. Ediciones Mañana, Tarde y Noche.

INDIFERENCIA

Otra ocasión perdida

Dentro de poco, según ha dicho ya en estas columnas mi amigo y compañero León Rollín, comenzará sus sesiones en Toulouse un Congreso de Turismo.

Dicho Congreso ha sido apellidado por sus organizadores «francohispanoportugués». Y á la hora de ahora, en lo que á España respecta, es de temer que no responda á denominación tan amplia y categórica.

Concurrirán á él, efectivamente, numerosas Delegaciones de Francia y de Portugal. Pero España, si no brillará por su ausencia, gracias á los esfuerzos de algunos patriotas, no estará representada en la forma á que la obligan sus tradiciones artísticas y sus intereses.

Veamos. ¿Es que nuestra Patria ha de seguir permaneciendo alejada de la corriente turista mundial, de ese movimiento al que deben gran parte de la prosperidad de que gozan tantos y tan varios países?

No es que yo crea que España puede ganar anualmente con el turismo los 2.600 millones que gana Francia, ni los 1.000 que logra Italia, ni siquiera los 250 con que se beneficia la Confederación helvética.

Pero ¿por qué razón hemos de figurar, en lo que con el turismo reproductivo se relaciona, por bajo de Bélgica, Holanda, Hungría, Suecia, Noruega y aun Egipto?

Sin que me ciegue el patriotismo, me atrevo á asegurar que España compite, en atracciones naturales y artísticas, con todos los países citados últimamente, y aun los sobrepuja. Las rías de Galicia y las playas del Norte, los vergeles levantinos, las encantadoras y poéticas ciudades andaluzas, con sus alcázares, con sus mezquitas, con su Alhambra incomparable; las monumentales ciudades castellanas, Toledo, Avila, Segovia, Salamanca, León, reunen atractivos sobrados para que la corriente turística mundial ya aludida no se detenga ante el Pirineo, ni se estacione en Marsella, para saltar á Egipto luego, sino que invada España y pase por sus poblaciones y se encamine á los bellos parajes donde el orgullo nacional se siente justificado, y deje el légamo de oro que señala su curso por las más nombradas regiones de Europa...

En la empresa de atraer á los turistas ricos nos ayudaría muchísimo nuestra leyenda y nuestra tradición, por desdicha merecida todavía, de pueblo pintoresco. El nombre de España es un nombre evocador. Siempre dice algo al que lo escucha. Figuramos tanto en los siglos que pasaron, fué nuestra actuación tan recia y originalísima, que casi todas las historias nacionales tienen capítulos en que se habla de nosotros, con amor unas veces—las menos,—con odio otras—las más;—pero nunca con indiferencia ni desprecio.

Sin embargo, el turista no viene. Apenas si contadas caravanas, organizadas por las grandes agencias de viajes, hacen irrupción algunos días en tierras andaluzas, suben á Sevilla y Córdoba, visitan Granada y se atreven luego á adelantarse á Toledo, si es que en el itinerario no figura Tánger. Pero los ricos que todos los veranos satisfacen el capricho de ver tierras y gentes nuevas, y que exigen *confort* en los hoteles, limpieza en las ciudades, buenas caras y buenos modos, policía vigilante y obsequiosa, respeto cuando no simpatía, transportes cómodos y rápidos, autoridades celosas, lo que encuentran, en suma, no ya en la Europa Central y en las comarcas casi hiperbóreas de la lejana Escandinavia, sino hasta en Egipto y la India y Túnez, esos apenas vienen, porque el *Baedecker* les dice que España está á medio civilizar, que no hay hoteles dignos de tal nombre, que se explota indignamente al viajero que viaja por gusto, que las autoridades no se preocupan de la seguridad personal, que la suciedad es una característica esencialísima de las ciudades monumentales que son nuestro orgullo, que el pueblo persigue y acosa al que viste con arreglo á otras modas distintas de las que conoce, que, en una palabra, es justo equipararnos á Marruecos ó á Trípoli...

¿Que hay en todo lo antedicho evidentísima exageración? ¿Que en pocos años hemos adelantado mucho? ¿Que la hotelería española no es lo que era? ¿Que el refrán «ave de paso, cañazo», puesto en práctica tantos años al pie de la letra por fondistas sin luces y guías charlatanes, no informa ya la conducta de los que viven del que viaja?

Convengo en ello, aunque mucho pudiera decir en justificación de los que sostienen todavía fuera de España que seguimos siendo pintorescos, con todas sus desdichadas consecuencias. Pero he de lamentarme de que no responda mi patria á la convocatoria del Congreso de Toulouse y desperdicie una ocasión admirable para acabar con la leyenda injusta y obtener beligerancia entre las naciones que han hecho del turismo una de sus más seguras fuentes de riqueza.

Que yo sepa, sólo un Municipio—el de Madrid—se propone nombrar delegados para el Congreso de Toulouse. Los demás, especialmente invitados—Sevilla, Toledo, Granada, Córdoba, Avila, Segovia, Salamanca, etc.,—nada han hecho, y han perseverado en su suicida indiferencia.

¿A qué aguardan? ¿No saben acaso que los Municipios de las ciudades históricas ó monumentales del Extranjero son los que fomentan y encauzan las campañas de propaganda de los Sindicatos de iniciativa?

En Francia, Italia, Alemania, Hungría, Suiza, Holanda, Bélgica, Noruega y otras naciones, el fomento del turismo, la atracción del viajero rico es obra colectiva, en que colaboran los Ayuntamientos, los hoteleros, los periódicos y los comerciantes en general. Todos se ponen de acuerdo, y no sólo mejoran la población é imponen el respeto y la urbanidad, persiguiendo á los groseros y rapaces, y procuran, por todos los medios, que el turista se marche contento y vuelva otro año, sino que, juntando las subvenciones, las suscripciones y el importe de las cuotas fijas, emprenden intensas propagandas periodísticas en los órganos europeos y americanos más leídos, y no anuncian el hotel tal ó el balneario cual exclusivamente, sino que se esfuerzan porque sea el nombre de la población el que resalte, y el elogio de sus bellezas naturales ó artísticas el que convenza al incrédulo y decida al indeciso.

*

Pero en España nada se hace en esta materia. Nos va muy bien con nuestra fama de pintorescos y haraganes. Pasará la ocasión de Toulouse como pasaron tantas otras, y seguiremos lamentándonos de que los extranjeros nos desconozcan y calumnien.

Y Francia continuará obteniendo al año, del turismo, 2.600 millones de francos, é Italia, 1.000 millones de liras, y Suiza, otra suma enorme. Y nos quejaremos de nuestra desgracia, que nos impide obtener esos provechos—pan para todos—y no caeremos en la cuenta de que lo que esos países lograron, podríamos nosotros conseguirlo, recurriendo á la organización, á la unión, á la cultura y á la propaganda, como ellos recurrieron en época no muy lejana todavía.

FABIAN VIDAL.

YA NO SIRVEN LOS «DREADNOUGHTS»

Cómo serán los barcos de guerra en lo futuro

Monstruos i vulnerables.

BERLIN. Desde hace algún tiempo se viene hablando en los círculos navales de que el Almirantazgo inglés y el ministerio de la Guerra alemán practican trabajos para buscar un nuevo tipo de buques que reemplace á los monstruosos acorazados de 20.000 toneladas, última palabra de la ciencia marítima aplicada á la guerra.

Hoy, el «Vorwaerts» publica un artículo interesantísimo, en que se descorre el velo que cubría este secreto y se dan acerca del mismo los detalles que siguen:

«Sabemos de un modo absolutamente cierto que tanto en Inglaterra como en Alemania se trabaja febrilmente, desde hace algún tiempo, en la construcción de acorazados de un tipo novísimo, destinado á reemplazar á los gigantescos «Dreadnoughts».

He aquí, según los planos de los técnicos, cómo serán estos nuevos buques:

Tendrán 86 metros de largo, 14 de ancho y sólo alcanzarán metro y medio sobre el nivel del mar.

El blindaje, que cubrirá, no sólo el casco del navío sino también el puente, será de tal espesor, que los proyectiles más gruesos no podrán atravesarlo.

En el centro del acorazado elevaráse una torre de acero, en la que estarán emplazados dos cañones gigantescos de un calibre de 0,43, que lanzarán proyectiles de 2.700 kilogramos de peso con una rapidez de tiro superior á cuanto se conoce hasta ahora, gracias á un novísimo sistema de enfriamiento hidráulico y á la facilidad de cambiar el ánima del cañón.

La torre será movible y girará sobre sí misma, gracias á unos aparatos de invención reciente.

Por su construcción, estos singulares acorazados serán muy parecidos á los antiguos monitores.

Y podrán atacar con tanto más éxito á los grandes acorazados actuales, cuanto que los choques más violentos les dejarán insensibles.

La construcción de estos buques destruye, por adelantado, las esperanzas, que eran ya fundadas, sobre el empleo de aeroplanos y dirigibles en las guerras navales, porque las bombas y explosivos que sean lanzados sobre ellos—admitiendo que hicieran blanco por casualidad, lo que es muy problemático,—no causarían efecto alguno.

Naturalmente, para imaginar tales navíos, ha habido necesidad de pensar en la eliminación de las máquinas de vapor y de las calderas, que hoy necesitan tanto espacio.

La fuerza motriz será facilitada por cuatro motores de explosión, de ocho cilindros cada uno y de una fuerza de 6.000 caballos.

Cada grupo será independiente. Los motores, de un modelo especial, que se tiene secreto cuidadosamente, darán al buque una velocidad media de 19 nudos, susceptible de aumentarse hasta 27.

Este monstruo marino podrá desafiar los abordajes más rudos y revolucionará la táctica naval, ya que navío alguno de los actuales, ni siquiera el de tipo *Dreadnought*, osaría resistir á un agresor tan ágil y poderoso.

Y así, las naciones continuarán alegremente rivalizando en sus armamentos, y toda nueva invención en el dominio de las construcciones navales no significará sólo la inutilización de las hechas anteriormente, que costaran miles de millones, sino el comienzo de nuevas dilapidaciones desenfrenadas.»

Este diario no pertenece al Trust.

LOS CONSUMOS

SUSTITUCION DEL IMPUESTO

A juzgar por lo publicado en algún periódico, el alcalde de Madrid ha dicho que el hecho de carecer de estadísticas hace muy difícil, si no imposible, la substitución del impuesto de Consumos por los propuestos sobre la propiedad edificada y sin edificar.

El Sr. Francos Rodríguez tiene razón en que, sin estadísticas, no es posible fijar de antemano la cuantía de los ingresos que podrán producir los substitutivos indicados en los diferentes planes publicados.

Pero yo añado que el hecho de no tener estadísticas es una vergüenza para casi todos los concejales y alcaldes que han pasado por el Ayuntamiento de Madrid, precisamente porque casi todos han tratado la estadística con un desdén incomprensible, con un olímpico desprecio, propios solamente de quienes ignoran que no existe ya ninguna nación civilizada que no rinda fervoroso culto á la estadística.

Y si soy un poco duro en esto es precisamente porque al frente del Negociado de Estadística del Ayuntamiento de Madrid hay un hombre laborioso, enamorado de las tareas propias de su departamento, que hubiera hecho verdaderas maravillas si se le hubieran proporcionado los medios adecuados.

Buena prueba de ello es que él y otro compañero de Negociado han publicado un libro de formularios, digno de estudio atento y minucioso y merecedor de cuantos elogios se le quieran tributar.

A este hermoso libro de formularios estadísticos he de dedicar yo un artículo. Por hoy me limito á sentar esta afirmación: país que desprecia la estadística, es país perdido; porque tiene por únicas normas la desorganización y el desbarajuste.

Tengo ya por seguro que no se suprimirán los Consumos en Madrid.

Pensaba haber empezado á exponer mi plan de substitución y transformación del impuesto por la parte relativa á la substitución; pero mis noticias de que hay *fielatos* para rato me han inducido á variar la exposición de mi plan.

Empezaré por estudiar el presupuesto de ingresos del Municipio madrileño, á fin de proponer los impuestos y arbitrios que, según mi criterio, deben ser transformados, en la hipótesis de la supresión de los Consumos.

Las transformaciones tenderán á simplificar la exacción de los impuestos y á dificultar el fraude. Ya he dicho que quiero presentar un plan viable en el estado actual de la sociedad. Con la transformación y refundición de impuestos análogos ó que se cobren simultáneamente, pretendo prevenir un posible fracaso en la supresión de los Consumos, evitando al Municipio la situación comprometida á que dicho fracaso pudiera conducirle, y tranquilizando á los empleados municipales, que sólo ven el caos detrás de la supresión del impuesto de Consumos.

Voy á ocuparme hoy de los ingresos de mataderos.

Para 1910 tiene el Municipio calculados sus ingresos por este concepto en 748.000 pesetas. En esta cantidad están incluídos el impuesto de degüello y los productos de la mondonguería municipal, de las pernoctaciones de toda clase de ganado y de los transportes de las carnes.

En Madrid consumimos, por término medio al año, según datos oficiales, 85.000 vacas, toros y novillos; 20.000 terneras; reses de ganado lanar y cabrío, 350.000; 2.000 lechales y 50.000 cerdos, con un total de 27.760.000 kilogramos de carne, cuyo valor es de 43.140.000 pesetas.

Prescindo de la mondonguería y de los transportes, porque son servicios que los alcaldes debían estudiar y reformar profundamente para obtener buenos rendimientos para el Erario municipal. Los ingresos que por estos servicios obtiene hoy el Municipio no merecen la pena de ser tenidos en cuenta.

El arbitrio de pernoctaciones no puedo refundirlo, porque no encaja en el carácter de mi plan; pero, aparte de estos ingresos, en el Matadero se perciben hoy tres impuestos, á saber: el de Consumos, el de degüello y el de pesas y medidas, ó Romana de Villa.

Cada vaca, toro ó novillo, cuyo peso puede ser calculado, por término medio, en 220 kilogramos, paga hoy lo siguiente:

Impuestos.	*Pesetas.*
Consumos, á 0,25 kilo	55
Idem por despojos ó caídos	2,50
Degüello	4
Pesas y medidas, 1 por 100 del valor	3,40
Total	64,90

Si hacemos análoga cuenta, cada ternera de 45 kilogramos de peso (término medio), debe pagar hoy 21,25 pesetas por los tres impuestos; cada res lanar ó cabría, 3,88; cada lechal, 1,92, y cada cerdo de 100 kilos (término medio también), 37,10 pesetas.

La transformación que propongo es que se refundan los tres impuestos en *uno*, que podría llamarse sencillamente de *degüello*, y que se haga una rebaja, próximamente, del 50 por 100.

En este caso pagarían:

Unidades.	*Pesetas.*
Vaca, toro ó novillo	32,50
Ternera	12,50
Cerdo	18
Carnero	2
Lechal	0,75

Esta refundición es posible, ya que el ministro de Hacienda, en sus proyectos presentados al Parlamento, cede á los Municipios el 10 por 100 de pesas y medidas, que hasta ahora percibe el Estado.

Propongo también, y esto lo considero muy importante para la riqueza pecuaria, que se amplíe el período de la matanza de cerdos en Madrid, estableciéndolo desde el 11 de octubre hasta el 28 de abril; es decir, durante doscientos días del año, pues hoy no excede de ciento cuarenta y dos.

No creo que exista razón seria y fundamental para que no se maten cerdos en Madrid sino desde el 30 de octubre hasta el 20 de marzo.

Supongo que en esa ampliación de días se matarían unos 20.000 cerdos más, y calculo que esto ocasionaría una baja de 5.000 vacas en el consumo de los madrileños.

Los ingresos por el concepto de Matadero, según mi propuesta, podrían calcularse sin temor de este modo:

Cabezas.	*Pesetas.*
80.000 vacas, etc.	2.600.000
20.000 terneras	250.000
350.000 lanares ó cabrías	700.000
2.000 lechales	1.500
70.000 cerdos	1.260.000
Total	4.811.500

Y como ahora los ingresos calculados son de 748.000 pesetas, según he dicho, podrían obtenerse 4.063.500 pesetas, á las que habrían de añadirse los productos de la mondonguería, transportes, pernoctaciones, etc.

Es decir, que de los Mataderos podrían obtenerse más de cuatro millones de pesetas.

Desde luego no calculo la defraudación, porque no me parece que esa circunstancia haya de tenerse en cuenta al presentar un plan de substitución de los Consumos. Medios tienen los alcaldes para evitarla, si quieren.

Pero debo hacer constar que rebajo de lo que hoy satisfacen los ganaderos: el 50 por 100 en las vacas, el 51,48 en los cerdos, el 60,93 en los lechales, el 48,43 en los carneros, etc., y el 39,91 por 100 solamente en las terneras, porque ésta puede considerarse como carne de lujo.

No faltará quien diga que esta transformación implica solamente una supresión *á medias* del impuesto de Consumos en la parte relativa á la carne; pero, convertidos los tres impuestos en uno solo, podrá ser éste fácilmente rebajado (y ya se encargarán de pedirlo los interesados) en años sucesivos, á medida que el impuesto sobre el aumento del valor de los solares, propuesto por el señor Cobián en sus proyectos, adquiera su natural desarrollo.

ENRIQUE JARDIEL.

EL CÓLERA

Noticias oficiales

En el ministerio de Estado se ha recibido de Roma el siguiente telegrama:

«Del secretario de Embajada.

El señor embajador, que está en Venecia con motivo de maniobras navales y revista por el Rey de Italia, me ordena firmar desde aquí, en su nombre, y decir que no hay novedad en la salud en Roma.

*

Telegrama del ministerio de Negocios Extranjeros de hoy dice:

«Conforme con el convenio de París de 1903 se participa que marcha epidemia colérica en la Apulia del 28 de agosto al 3 de septiembre, es la siguiente:

Barletta, 34 casos y 24 defunciones.
Trani, 14 y 14.
Molfetta, 17 y 10.
Andría, 6 y 4.
Spinazzola, 6 y 5.
Canosa, 4 y 2.
Vitonto, 1 y 1.

Ruovo,, Visceglia y Corato, han sido declaradas inmunes, por no haberse dado ningún caso nuevo en los siete días.

San Ferdinando, 7 casos y 7 defunciones.
Trinitapole, 7 y 7.
Margherita di Saboya, 19 y 11.
Cerignola, 4 y 2.
Portanova, 3 y 1.»

Estadística diaria no se ha publicado.»

ECOS

Las sufraguitas en Inglaterra.

El recaudador de contribuciones envió hace pocos días, según trámite oficial, un billetito azul á miss Adda Kant, invitándola á pagar los impuestos que la corresponden.

Miss Adda se negó á obedecer, con el pretexto de que no tiene derecho á votar.

Al día siguiente recibió la sufraguita otro billetito amarillo (en Inglaterra los hay para todos los colores), intimándola nuevamente al pago.

Y la sufraguita contestó al recaudador, presentándole á su vez la siguiente cuenta:

«Por haberme quitado tres horas de mi tiempo, 3 libras.—Por haberme hecho descuidar mis asuntos personales, 3 libras.—Por haberme excitado mis nervios, en perjuicio de mi salud, 3 libras.—Por haberme causado una mala digestión, 1 libra.—Total, 10 libras.»

La cuenta no es cara. Sobre todo, si se toma en cuenta que una mala digestión puede tener consecuencias fatales.

EL VIAJE DE SU ALTEZA

La Infanta en Barcelona

Llegada á Barcelona.

BARCELONA. (Miércoles, tarde.)

A la hora reglamentaria ha llegado el expreso, conduciendo á la Infanta Isabel.

Desde las ocho de la mañana las tropas cubrían la carrera.

En el paseo de Gracia había escaso público, debido sin duda al mal tiempo; este es lluvioso y desapacible.

Fueron acudiendo las autoridades, Corporaciones, personalidades, representaciones de algunos Centros y algunas señoras.

Agentes de Seguridad de á pie y de á caballo, con uniforme de gala, guardaban el orden con los urbanos.

A las ocho y cuarenta y cinco llegó la Comisión del Ayuntamiento, acompañada de los municipales montados, de gran gala.

Iban en carruajes con libreas municipales los maceros, los concejales regionalistas, señores Nualart, Vallés y Pujalt, Carreras y Camps; el republicano Sr. Ramoneda y el concejal radical Sr. Marcilla con el alcalde accidental, Sr. Serraclara.

Al mismo tiempo llegó el general Weyler con un lucido Estado Mayor.

El andén estaba lleno, y en él aguardaban el gobernador, el jefe superior de Policía, señor Millán Astray; el presidente y magistrados de la Audiencia, Claustro universitario, senadores y diputados regionalistas, conservadores y liberales, Cámara de Comercio, Comisión de la nobleza, Comisiones de todos los Cuerpos de la guarnición, comandante de Marina, lucida representación de la Marina, jueces, escribanos, Círculos conservador y liberal, la Diputación en pleno con los diputados liberales, conservadores y regionalistas, presididos por el Sr. Argemí, carlista; cabildo catedral, clero parroquial, Círculos del Liceo y Ecuestre; en una palabra, todo el elemento oficial.

Al detenerse el tren, una compañía de Infantería con bandera y música hizo los honores.

Descendió la Infanta del tren.

Vestía S. A. traje azul celeste, de seda, y sombrero de igual color.

Se oyó un viva, la banda de música tocó la Marcha Real y las autoridades fueron á saludar á la Infanta.

El alcalde accidental, Sr. Serraclara, ofreció á S. A. un ramo de flores y otro á la marquesa de Nájera.

La Infanta revistó las fuerzas.

La comitiva.

Seguidamente se organizó la comitiva, saliendo al exterior en cuanto el tren hubo continuado la marcha.

La Infanta llevaba á la izquierda al alcalde, y seguían las demás personas que formaban el acompañamiento.

Se oyó un viva al empezar á andar la Infanta, y al salir á la plazoleta del paseo de Gracia dieron otro viva.

La Infanta subió al carruaje, saludando con la mano al público.

Con ella subieron el ministro y el alcalde, que se colocaron al vidrio, y la marquesa de Nájera, á su lado.

Al estribo iba el general Weyler á caballo.

La comitiva siguió al paso por el paseo central.

Iban, primero, un coche con el coronel del Cuerpo de Seguridad, Sr. Parejo; otro, del gobernador, con éste y el Sr. Millán Astray; cuatro batidores del regimiento de Santiago; policías á pie; el coche de la Infanta, con el general Weyler al estribo; el estado mayor del general y muy lucida escolta; coches del Ayuntamiento, Diputación y otras autoridades.

En los balcones del paseo, la gente era poca, pues la mayoría de los vecinos están de veraneo.

La Infanta correspondía al saludo de la gente que esperaba su paso.

Al entrar la comitiva en el casco antiguo y plaza de Santa Ana, era mayor el público, así en la calle como en los balcones.

En la Catedral.

A las nueve y treinta y cinco llegó la comitiva á la Catedral.

En los alrededores de ésta había bastante gente.

Las campanas voltearon y las músicas tocaron la Marcha Real.

El obispo doctor Laguarda, presidiendo el cabildo, esperaba en la puerta á la Infanta.

El obispo dió á besar á S. A. el «Lignum crucis».

La Infanta, bajo palio, se dirigió hacia el altar mayor; allí tomó asiento en un sillón del presbiterio, acompañada por el ministro, el gobernador y el alcalde interino.

Se cantó el Tedéum á las nueve y cuarenta y cinco.

Llegó la Comisión del Ayuntamiento con los concejales republicanos, que tomaron sitio junto al altar mayor y se arrodillaron.

Después del Tedéum, la Infanta Isabel fué á visitar la cripta donde se conserva el cuerpo de Santa Eulalia.

En el Palacio de Justicia.

A las diez y veinte pasaba la comitiva por las Rondas en la propia forma.

El público tampoco era numeroso.

El pavimento estaba enarenado.

Llegó la Infanta al Palacio de Justicia, donde fué recibida con todos los honores.

A las diez y cuarenta empezó el desfile de las tropas que habían formado en el trayecto.

Ministerio de Cultura

INFORMACIONES DEL EXTRANJERO

SERVICIOS ESPECIALES DE LA CORRESPONDENCIA DE ESPAÑA

POR CABLE-TELÉGRAFO-TELÉFONO Y CORREO

RELATO INTERESANTE

Martirio de un explorador

Le Matin publica un artículo de M. H. Lavage-Landor relatando su expedición al Tibet.

Aunque de esta expedición hace ya trece ó catorce años, el relato es tan interesante, que creemos que nuestros lectores habrán de agradecer que lo reproduzcamos.

Dice así:

«En la época de mi viaje al Tibet, aquel país estaba vedado á todo extranjero. Por eso mismo tuve el deseo de penetrar allí.

Aquel país extraño, frío y estéril hállase sobre una alta meseta, en el corazón del Asia. La altura media de aquella meseta desolada es, aproximadamente, de 13.000 pies sobre el nivel del mar. Más elevada, por consiguiente, que las más altas montañas de Europa. Nada ó casi nada prodúcese allí, salvo en los valles más bajos, donde crece una especie de hierba muy corta y algunos pequeños arbustos cuyo diámetro raramente excede del de un lápiz.

Por la parte Sur sólo en los meses de estío es posible penetrar en el Tibet con una expedición, cuando los desfiladeros de las montañas no están sepultados en la nieve.

Todos aquellos desfiladeros estaban celosamente custodiados por soldados. Algunas expediciones habían viajado ya por la parte Norte del Tibet, casi inhabitada. Entre estas expediciones, la del duque de Orleans fué tal vez la más importante. Los expedicionarios no habían hallado grandes dificultades á su paso, pues sólo encontraron á algunos miserables nómadas. Nadie, sin embargo, había podido entrar en la provincia de Lhassa, al Sur del Tibet, la única del país que tiene una población relativamente compacta. Era aquella la provincia la más inaccesible de todo el país prohibido, que yo quería explorar para establecer su topografía. A punto estuve de pagar con la vida este deseo de ser útil á la Ciencia.

El abandono.

Hacia mediados de junio habíamos tenido que soportar ya tantos sufrimientos, y mis hombres estaban tan asustados por los tibetanos—que les amenazaban con cortarles la cabeza si insistían en seguirme—, que la mayor parte de ellos se rebelaron y decidieron abandonarme.

A partir del lago Munsarowar no quedaban conmigo nada más que dos hombres, dos *rajput* de la India, llamado uno de ellos Chanden Sing y el otro Mausing. Yo poseía aún mis instrumentos científicos, pero no me quedaban apenas víveres. Continué, no obstante, mi camino hacia la Ciudad Sagrada.

Llevaba conmigo una cantidad de oro y de plata, cosida á mis ropas. Mis instrumentos y los objetos más pesados iban sobre los lomos de algunos yaks (especie de búfalos), que había comprado á una partida de bandidos que encontré al paso. Estábamos ya en medio de la provincia de Lhassa, cuando un desastre vino á sorprendernos. Uno de mis yaks fué arrastrado por la corriente del río Neo, y todo cuanto en él llevaba. Nuestras últimas provisiones desaparecieron, como una parte de mis instrumentos y casi todos nuestros cartuchos.

Mis dos hombres me seguían sin temor. Me daban lástima, pues se caían de hambre y sus pies estaban lacerados del largo camino que andábamos todos los días. Por esta razón, el 19 de agosto, encontrando un gran campamento de tibetanos, decidí parlamentar con ellos para procurarme alimentos y caballos. No habíamos comido desde hacía cuatro días, y ya no podíamos más.

La captura.

En aquel campamento, compuesto de varios centenares de tibetanos, fuimos capturados. Mientras examinábamos los caballos para comprarlos, saltaron los hombres sobre nosotros de improviso. Trabamos lucha con ellos, pero sucumbimos ante el número. Cada vez que caíamos á tierra, derribados por nuestros agresores, estos últimos nos daban golpes con el pie en la cabeza y en todo el cuerpo. Una de aquellas patadas me fracturó la mandíbula y me saltó dos dientes.

Aturdidos ya por tantos golpes, y sofocados en aquel aire enrarecido á consecuencia del ejercicio violento que exigía nuestra defensa, nos sujetaron con ligaduras. Desde el momento en que ya no podíamos defendernos, los tibetanos se hicieron más bravos. Cogieron todos mis aparatos, mi sextante, mis cronómetros, mis aneroides, que había conservado con tanto trabajo, y en un instante quedó todo destruído. Las placas fotográficas corrieron igual suerte. Después se empezó á darnos tortura. Chandeng Sing fué el primero en sufrirla. Tendiéronle en tierra y recibió doscientos golpes de un látigo adornado con varias bolas de plomo. Mostró impasibilidad y valor extraordinarios. Llegó á ofrecer su vida á los tibetanos si consentían en enviar á su amo con sus padres, que se hallaban en Inglaterra. Como yo estaba presente, me negué á abandonarle, y el resultado fué que me propinaron un fuerte latigazo en la cabeza.

El tormento.

El día siguiente me tocó á mí la tortura. Pusiéronme á caballo sobre una silla de montar primitiva, hecha de madera y que tenía el asiento muy levantado; su parte más alta estaba guarnecida de clavos de hierro. Yo no estaba sentado sobre ellos; pero—apenas me ataron las manos á la espalda y partimos al galope—un soldado, que empuñaba una cuerda con la cual estaba yo ligado, tiró de ella bruscamente, y los hierros claváronse de pronto en mis posaderas, produciéndome heridas muy dolorosas.

Llegados cerca de un monasterio situado sobre el flanco de una colina, á 25 millas, próximamente, del lugar de donde habíamos salido, dos soldados, uno tras otro, dispararon contra mí dos pistoletazos. Afortunadamente, no me dieron. Al ponerse el sol llegaba yo, ensangrentado, al monasterio, después de una cabalgata que había comenzado antes del mediodía. Me arrancaron del caballo bruscamente, informándome de que dentro de algunos minutos me cortarían la cabeza. En efecto: mis verdugos empezaron los preparativos. Uno me ató los pies á un gran potro triangular que yacía en tierra. Un oficial me cogió por los cabellos, mientras el *pombo* ó *gran lama*, enviado especial de Lhassa, me pasó cerca del rostro un hierro enrojecido, que me atacó la vista, hasta el punto de que el ojo izquierdo no se me ha curado por completo todavía, después de trece años de aquella dolorosa escena. El hierro no me tocó el rostro; pero el calor que desprendía era tan fuerte, que las pupilas, las cejas, la piel de la frente y de la nariz se quemaron.

Con el ojo derecho lo veía todo rojo; pero aun podía distinguir lo que pasaba en torno mío. En fin, después de algunas torturas, el verdugo se acercó á mí. Sujetaba con ambas manos un gran sable, y con su hoja me tocó el cuello, como si fuera á cortarme la cabeza. Para mostrar con qué precisión manejaba el sable, de un movimiento muy rápido hendió el aire con su arma, cuya punta solamente rozó mi cuello.

La ejecución.

En aquel instante creí llegada mi última hora. Mi sorpresa fué grande cuando me cercioré de que aun vivía. El verdugo volvió á empezar aquel ejercicio, bien poco agradable, al otro lado de mi rostro. Generalmente, al tercer golpe es cuando la cabeza es separada del tronco. Felizmente, viendo que yo no me movía, no se descargó el golpe fatal. Toda aquella horda, como acometida de locura, se puso á dar gritos.

El verdugo me previno que, puesto que yo no tenía miedo á la muerte, me haría sufrir durante mi vida. La muchedumbre me tiró de todos lados, sacudiéndome las piernas y atándolas á un potro, mientras por detrás me tiraron también de los brazos, ligándolos á un poste. Me dejaron en aquella posición desde el anochecer de aquel día hasta el anochecer del siguiente; es decir, veinticuatro horas. Cuando me libraron de mis ligaduras, que estaban fuertemente atadas, la piel de mis piernas quedaba adherida á las cuerdas. Mi cabeza vivía aún; pero mi cuerpo estaba insensibilizado. Experimentaba la impresión de un cuerpo muerto con una cabeza viva. Ninguno de mis miembros respondía al cerebro, y no podía moverme. No fué sino algunas horas después cuando la circulación empezó lentamente á restablecerse. El dolor era terrible. Era como si cien cuchillos y agujas me pincharan á lo largo de todos mis miembros. Mis piernas y mis pies estaban hinchadísimos. El dolor era insoportable.

Después de aquello tuve que sufrir otras pequeñas torturas. Me arrancaron una uña de la mano izquierda y la del dedo gordo del pie izquierdo. Se trató de envenenarme; se me obligó á tragar agua hirviendo, que me abrasó cruelmente la lengua, el paladar y la garganta.

La salvación.

Los tibetanos, que son muy supersticiosos, empezaron á tener miedo de matarnos, pues ya les habían ocurrido varios accidentes que sería largo narrar aquí; pero que les asustaron mucho. Pensaron, pues, que sería preferible enviarnos á las Indias.

Durante aquel tiempo, el Gobierno inglés había sabido por algunos tratantes de la frontera que mi expedición había sufrido un desastre. El agente político en la frontera anglotibetana hizo gestiones para que se me libertara lo antes posible, bajo la amenaza de que una expedición militar penetraría en el país si no me soltaban.

Después de ocho días penosos y de martirio, siempre con fuerte escolta, se nos envió hacia la India.

Jamás olvidaré la intensa alegría que sentimos cuando advertimos las tiendas de la expedición inglesa que acudía á socorrernos.

Cuando llegué al campamento inglés, más parecía yo un esqueleto que un hombre; largos y revueltos el cabello y la barba, hundido el rostro y la ropa tan hecha pedazos, que apenas me quedaban algunos jirones en la espalda.

El doctor Wilson y el agente político no pudieron contener las lágrimas al verme. Reconocerme les costó gran trabajo. Yo mismo, al mirarme en un espejo, después de tanto tiempo, creí que no era yo, sino alguien colocado detrás de mí. Me arrojé sobre los víveres que el doctor Wilson tenía en su tienda como un perro hambriento, antes que me prepararan algo mejor.

La sobreexcitación nerviosa apaciguada ya, me sentí más enfermo cada vez. Al volver á Europa, todo el lado derecho de mi cuerpo quedó durante varios meses casi paralizado.

¿Y qué había yo ido á hacer en el Tibet?

Descubrí las dos fuentes principales del gran río Brahmaputra, que es uno de los cuatro mayores del mundo. Fijé astronómicamente los puntos principales de la cadena de montañas Gangri, que ahora se quiere llamar Trans-Himalaya. Descubrí la verdadera fuente de otro gran río, el Saillej, y pude así establecer la verdad sobre las controversias geográficas á propósito del lago sagrado Mansarvivar y su vecino el Rakastal ó lago del Diablo.

El viajero sueco Sven Hedin ha confirmado últimamente aquellos descubrimientos que yo hice diez años antes que él.»

Triunfo de España en Bruselas

BRUSELAS. El Jurado superior de la Exposición ha adjudicado diploma de honor y medalla de oro á la instalación española La Artística Industrial, de Madrid, central de las Casas Litografía Jerezana y Compañía Asturiana de Artes Gráficas, por diferentes trabajos presentados en la Exposición.

El haber conseguido La Artística Industrial el más alto premio que se ha concedido en Artes Gráficas, consituye un gran triunfo, que debe enorgullecer á España.—*Waldo.*

MISCELANEA

Crippen y miss Le Neve.

LONDRES. El dentista Crippen y su amante miss Le Neve han comparecido hoy ante el Tribunal correccional de Bows Street.

Después de contestar ambos reos á las generales de la ley, se levantó á hablar el *attorney*, solicitando de la Sala acordase se viera la causa ante el Tribunal de jurados, por ser Crippen autor de un asesinato en la persona de su esposa y miss Le Neve, cómplice en la perpetración del crimen.

De las observaciones realizadas por los médicos forenses en los restos de la víctima, resulta, añadió el fiscal, que ésta murió envenenada.

La vista de la causa ha sido aplazada por ocho días.

El viaje de Falliéres.

PARIS. El Presidente de la República ha estado hoy en Thonon, dando por terminada la parte oficial de su viaje por Saboya.

Al recibir en aquella población á los alcaldes de la comarca, pronunció M. Falliéres un discurso, en el que felicitó á dichas autoridades municipales por su fidelidad y devoción á la República. «Esta, dijo, brilla con todo su esplendor, incluso en el Extranjero, como tuve ocasión de observarlo, para mayor satisfacción y orgullo mío, en mis viajes en distintos países, á donde fuí en representación de Francia.»

Un vuelo sobre Londres.

LONDRES. El aviador Moisant ha llegado esta tarde «por los aires», procedente del condado de Kent, dando la vuelta al Palacio de Cristal.

Descendió en el arrabal de Beckenham.

El «Fernando Póo».

MANILA. Con rumbo á España y escalas ha salido hoy de este puerto el vapor *Fernando Póo*, de la Compañía Transatlántica.

El «Alfonso XIII».

VERACRUZ. Procedente de la Habana, Coruña y Santander, ha llegado á este puerto el vapor de la Compañía Transatlántica *Alfonso XIII*.»

El guardia asesinado.

ROMA. Comunican de Reggio de Calabria que continúa la excitación causada en Pellaro por el asesinato de un guardia rural.

Practícanse gestiones incesantes para el descubrimiento de los autores del crimen.

Se han efectuado más de treinta detenciones.

Se sospecha principalmente de dos de los detenidos, que regresaron hace poco tiempo de América.

La creencia más generalizada es que se trata de un acto de venganza, realizado por afiliados á La Mano Negra.

Fallecimiento de un presidente.

SANTIAGO DE CHILE. Ha fallecido repentinamente el Presidente provisional de la República.

UN GRAN PROYECTO

El Sahara en aeroplano

La Liga Nacional Aérea estudia en Francia desde hace un año—de acuerdo con el Ministerio de la Guerra, el de Obras públicas y el Gobierno general de Argelia—los medios de penetración por el aeroplano en las regiones sudargelina y saharena.

El interés de la empresa resulta de evidente consideración. En la actualidad el trayecto de Colomb-Bechard á Tombuctú requiere cuatro meses (Colomb-Bechard es la última estación del ferrocarril sudoranés). Como la distancia que separa á Colomb-Bechard de Tombuctú es de 1.600 kilómetros, bastarían 18 ó 20 horas en aeroplano para recorrerla.

La aviación podrá, pues, muy pronto efectuar en cuatro ó cinco jornadas lo que hoy exige meses enteros. Las posesiones francesas del Sudán y del Congo quedarán, gracias al aeroplano, á algunas horas nada más de la costa argelina.

La Liga Nacional acaba de hacer una larga información sobre la naturaleza de los terrenos, los puntos de reparación, el régimen de los vientos, los lugares de aprovisionamiento posibles, etc., tanto en el territorio del Sahara propiamente dicho, como en las regiones sudargelinas Lagonat, Gardaia, Taugurd y Ouargia.

De esta información resulta que en gran número de sitios la naturaleza del suelo y todas las condiciones anejas son esencialmente favorables para la circulación aérea.

El Ministerio de la Guerra francés acaba, según se dice, de decidir en principio la creación de una estación de aviación en el Sud argelino.

Esa estación será el centro de entrenamiento aéreo del 19.° Cuerpo de Ejército. Seis ó ocho aeroplanos serán pronto enviados allí y circularán sobre los diferentes territorios del Sud. Es el primer paso hacia el Transahareño y la travesía de los grandes espacios coloniales á una velocidad de 80 kilómetros por hora, por el nuevo medio de locomoción.

El Centro de aviación militar en el Sud argelino quedará creado en el mes de enero próximo.

Así lo afirma la Prensa oficiosa de París.

UN GOLPE AUDAZ

Robo de la caja de dos batallones

¿Quién ha sido?

ARGEL. Despachos de Blidah dan cuenta de un robo cometido en circunstancias verdaderamente extrañas.

Dos batallones del primer regimiento de tiradores argelinos, de paso en Blidah, se alojaron en el cuartel de Blandan, desalojado previamente por las fuerzas que le ocupan de ordinario.

La caja de los dos batallones, que contenía 10.000 francos en dinero, un cuaderno de contabilidad y un talonario, había sido guardada en un furgón, que fué dejado en medio del patio.

Un tirador indígena fué encargado de vigilar por la noche al lado del vehículo, con orden de que nadie se acercase al mismo.

El patio en cuestión está rodeado por las caballerizas del cuartel. A las once, un sargento recorrió éstas, con un farol en la mano, y pudo ver que nadie había en las mismas.

A la una de la madrugada, el cabo de guardia salió al patio y vió que el centinela dormía profundamente.

Despertóle, y el soldado, turbadísimo, dijo que había luchado con el sueño, pero que éste había sido más fuerte que él.

El cabo aproximóse al furgón y observó que alguien lo había abierto.

Alarmadísimo, llamó al oficial de guardia, y éste pudo comprobar que había desaparecido la caja de los dos batallones.

Inmediatamente se practicó un registro en el cuartel, que no dió resultado alguno.

Los cuarteleros decían que ningún soldado habíase levantado en toda la noche, y que, por tanto, los ladrones habían entrado en el cuartel por algún sitio.

Y decían verdad, porque cuando llegó el día, pudo verse que los incógnitos ladrones habían forzado la cerradura de la puerta trasera del cuartel, que da al bulevard de la República.

Interrogado el negligente centinela, dijo que antes de entrar de guardia había hablado con dos desconocidos, que le obsequiaron con un refresco muy dulce que llevaban en una botella, y que apenas le dejaron de centinela, le acometió un sueño pesadísimo, al que no podía resistir.

Créese que el refresco era un narcótico.

El tirador tiene inmejorables antecedentes y los jefes no creen que sea cómplice de los ladrones.

Sin embargo, está preso.

POR HERMOSA

Los celos y el vitriolo

PARIS. El matrimonio Bounet, domiciliado en el pasaje Thionville, tenía razones para haber sido uno de los matrimonios más venturosos de la tierra.

El marido, joven de veintisiete años, buen mozo, inteligente, trabajaba de ebanista y ganaba lo suficiente, no ya para vivir, sino para empezar á ahorrar.

La esposa, de veinticuatro años, era un modelo de hermosura y de bondad.

Tenían dos chiquillos preciosos y vivían en una casa modesta, pero limpia y cómoda.

Y, sin embargo, no eran felices. Los rabiosos celos del marido no dejaban un momento de tranquilidad al hogar.

Como la mujer era bellísima, constantemente recibía homenajes de admiración de cuantos la veían, y Bounet se volvía loco entre aquellos homenajes, empezando por disgustarse, siguiendo por sospechar de su esposa y acabando por adquirir la firme persuasión de que ésta le engañaba.

Sin embargo, no era esto verdad. Jamás consorte alguna guardó mayor fidelidad á su esposo.

Los celos de Bounet se agrandaban y las escenas de violencia se repetían, hasta que el desenlace ha sido terrible.

Bounet ha llegado á su casa y ha encontrado á su mujer con el corpiño desabrochado, se ha lanzado sobre ella, la ha cogido por la garganta, la ha tendido en el lecho y la ha echado sobre el pecho y sobre el rostro todo el contenido de un frasco de vitriolo, exclamando locamente:

«¡Así serás fea y viviré tranquilo!»

La pobre mujer quedó horriblemente desfigurada y en muy grave estado.

Consumado el delito, Bounet salió á la calle y vagó por la ciudad durante toda una noche, hasta que un hermano suyo le ha encontrado y le ha convencido de presentarse en la Comisaría.

Bounet, que ha quedado detenido, no hace más que llorar, declarando que todo fué debido á un arrebato de celos y reconociendo que nunca tuvo el menor fundamento para suponer que su mujer le engañe. Unicamente la belleza de su esposa y los celos instintivos crearon en él esta invencible obsesión que le ha impulsado al crimen.

DESPUÉS DE LAS ELECCIONES

GRECIA Y TURQUÍA

¿Qué sucederá?

ATENAS. La situación política continúa incierta.

Los diputados elegidos el 21 de agosto se van agrupando en diversos partidos y constituyendo grupos, que sin duda combatiránse duramente en la Asamblea.

La mayoría de los populistas se han adherido á Mavromichalis, que tiene hoy á sus órdenes 135 diputados.

Además, los diez socialistas y los cuarenta y cinco agrarios elegidos por la Tesalia han acordado unir sus votos á los de los amigos de Mavromichalis.

Así, pues, éste contará exactamente con igual número de amigos que Theotokis y Rhallys juntos. Y aun quedan otros ochenta diputados, elegidos como populistas, que se dicen independientes y que piden trabaje la nueva Asamblea, no por una revisión, sino por una reforma más profunda.

Dícese que Mavromichalis, que sostiene ideas análogas, logrará se le unan los ochenta independientes.

Entonces sería el árbitro de la Asamblea, y los viejos partidos no podrían hacer nada.

Pero en Atenas y en toda la Tesalia, la opinión pública reclama enérgicamente que sea Venizelos quien se encargue de la Presidencia del Consejo.

Muchos creen que sólo el jefe cretense puede salvar al país de la ruina y de la intervención, y por eso piden que se le confíe el Gobierno, hoy en manos de Dragomis.

Por su parte, los theotokistas y rhallystas hablan de la inminencia de una crisis política que les entregará el Poder y les pondrá en condiciones de preparar á su gusto los trabajos de la Asamblea.

Venizelos, en una interviú, ha dicho que no aprueba la gestión del Rey, pero que, sin embargo, no quiere derribarlo, porque su caída indispondría á Grecia con las dinastías europeas y la dejaría desamparada y á merced de los turcos.

Ha salido para Creta, con objeto de presentar su dimisión de jefe del Gobierno ejecutivo cretense.

Regresará en seguida á Atenas para tomar parte en las sesiones de la Asamblea, que comenzarán el 14 de este mes.

Turquía, reconociendo que Venizelos y su compañero Pologiorgis son súbditos griegos, ha desistido de oponerse á su elección como diputados.

Pero sigue negándose á permitir que los otros cretenses elegidos acepten sus actas.

Dícese que éstos las renunciarán para evitar un conflicto.

PRÓLOGO DE UN PROCESO

No se sabe quién juzgará á los «camorristas» de Italia

Expectación.

ROMA. Ha terminado en Nápoles el prólogo del proceso célebre de los camarristas.

Han sido condenados siete de ellos á penas que varían entre tres y doce años de reclusión.

Esta causa, unida íntimamente á la general del proceso, duraba desde el mes de junio.

Fué instruída para castigar especialmente á los camorristas culpables de un robo de dinero y alhajas.

La repartición del botín provocó entre los camorristas diversas disensiones, y á causa de ellas fueron asesinados Cuocolo y su mujer.

Los presos comprometidos en este asunto pasan de cuarenta.

Todos ellos pertenecieron á la Camorra.

Desde hace cuatro años, aguardan, metidos en la cárcel, que se les juzgue y condene.

Se les dijo que serían trasladados á Viterbo.

Todo estaba ya preparado en esta población para recibirles. Y últimamente había sido trasladado el director de la cárcel.

No se sabe cuándo se les sacará de Nápoles. La fecha de la partida será tenida secreta para evitar que los amigos de los presos subleven al bajo pueblo napolitano.

Este no quiere que los camorristas sean juzgados en Viterbo. Dice que el Jurado de dicha población no sabrán apreciar las circunstancias atenuantes que concurren en sus delitos.

Según las últimas noticias, los camorristas serán encerrados, cuando se les saque de Nápoles, en el antiguo convento de Gradi, transformado en prisión.

Dicho convento, situado entre el monte Climino y el Parenzano, domina la vieja ciudad medioeval, ocultándose entre bosques frondosos

El Tribunal será instalado igualmente en otro edificio que perteneció á la Iglesia: en el antiguo templo de los carmelitas.

La sala de audiencia estará en el coro, y las oficinas, en la nave de la iglesia.

La sacristía será la sala de deliberaciones del Jurado.

Al lado derecho del altar mayor, una enorme jaula de madera contendrá á los cuarenta acusados.

Y los doce jurados sentaránse á la izquierda.

Estas eran las últimas noticias que se tenían acerca del proceso de la Camorra; pero ahora se dice que las autoridades judiciales vacilan y que tal vez la vista sufra un nuevo aplazamiento.

2009 Ministerio de Cultura

INFORMACIONES DE PROVINCIAS

TELÉGRAFO — CORREO — TELÉFONO

DESDE AVILA

REFORMAS LOCALES

Impresiones de viaje.

Parece que al hablar de Avila se hace indispensable tratar de ella como de una ciudad de recogimiento, donde sólo puede pensarse en las legendarias proezas y en los hermosos heroísmos.

La mayoría de los cronistas hablan de la Catedral, de las murallas, de las fundaciones de la Santa, del carácter apacible y hospitalario de estos habitantes y de las grandes condiciones climatológicas de esta región.

Y, sin embargo, algo más y más interesante hay de qué hablar, algo que afecta un interés enorme para esta población.

Aunque no nací en Avila, soy muy amante de ella, porque en ella pasé la mejor parte de mi vida, porque en ella creé grandes afectos y porque en ella sepulcro de mis ilusiones místicas, nací á la vida del periodismo y de la felicidad conyugal.

Por eso, al hablar de Avila, creo que no debo hacerlo en términos idealistas y románticos, sino como conocedor de una población, que deseo su prosperidad y engrandecimiento para que pueda conseguir el ideal de toda ciudad en el siglo XX, ó sea ensanchar su esfera de acción, y, dadas sus buenas condiciones de clima y alimentación, llegar á ser una gran urbe, donde pueda concurrir selecta y nutridísima colonia veraniega, que encuentre grandes ventajas y proporcione ingresos no despreciables.

Mil veces, paseando por la carretera de Villascastín, por el magnífico paseo de San Antonio ó por la Encarnación, he reflexionado que Avila podía ser una población veraniega de las primeras de España, y, sin embargo, no lo es. Preguntar la causa sería una niñería.

Avila, encerrada en el pétreo cinturón de murallas, está incapacitada para ensancharse y desenvolverse; Avila carece de agua, elemento el más indispensable para el desarrollo de la industria y del comercio, y claro es que con estas faltas no puede conseguir lo que anhela.

Bien lo saben las autoridades y sus representantes en Cortes; pero la vanidad unas veces, el amor propio otras, los intereses encontrados las más, son obstáculos que se oponen á la realización de empresa que es tan sencilla de hacer con buena voluntad, como difícil de que la lleven á cabo si ese factor no existe.

El carácter abulense, frío como la nieve que corona las montañas, no se ha dado cuenta de su situación, y nada hace para remediarla.

El elemento obrero, acostumbrado á pasar el invierno sin trabajo, pero sin faltarle la sopa del convento como en los tiempos medioevales, no se da cuenta de que si expresara públicamente y ante las autoridades su penosa y triste situación y sus deseos justísimos de remediarla, aquéllas pondrían término á su pasividad, acometiendo reformas tan precisas y emprendiendo obras tan importantes como necesarias, y esto hace que Avila permanezca con ese aspecto tradicional de los siglos de su fundación, que tanto agrada á los enamorados de leyendas y de los recuerdos, pero que tanta pena causa en el ánimo del que piensa y quiere el progreso de este siglo, los adelantos de este tiempo para la ciudad de sus amores.

Por eso yo quisiera que Avila despertase de su letargo, que, libre de ese sueño de diez y ocho siglos, comenzara á vivir la vida moderna, tomando nuevos usos y costumbres, adquiriendo esa actividad y energía propias de los siglos del adelanto y del progreso mundiales.

¿Que cómo ha de operarse tal milagro? Esto será objeto de estudio en el artículo siguiente.

B. MARCOS GONZALEZ

Avila, septiembre 1910.

FERIAS Y FIESTAS

En Villat bas.

En los días 13, 14 y 15 del actual mes se celebrarán grandes fiestas en honor de su Patrón, Jesús Nazareno.

Entre los festejos figurarán dianas, verbenas, bailes públicos y de sociedad, iluminaciones, fuegos artificiales (con asistencia de los populares caballitos), funciones religiosas, acompañando una renombrada capilla y actuando de orador sagrado el Sr. Guerra, dean de la imperial ciudad de Toledo.

Amenizará tan solemnes actos la brillante banda de música del regimiento de León.

En Logroño.

LOGROÑO. (Martes, tarde.) Para las fiestas de San Mateo, 21, 22 y 23 de septiembre, ha contratado el Ayuntamiento al aviador Mauvais.

Volará en un biplano Sommer.

Cobrará 4.000 pesetas.

El campo de maniobras será convertido en un campo de aviación.

La noticia ha despertado curiosidad en Logroño y pueblos del contorno.

—Ha quedado ultimado el cartel para las corridas de San Mateo.

Matarán Urrolas y Palhas, respectivamente, Bombita y Cocherito y Punteret y Pacomio.

En Barbastro.

BARBASTRO. (Miércoles, tarde.) Se celebran actualmente las importantes ferias de ganado en esta localidad, habiéndose organizado por el pueblo, con auxilio del Ayuntamiento, un programa variado y ameno de festejos.

Comenzaron ayer las fiestas. Llegan automóviles y trenes atestados. Las fondas y casas de huéspedes están rebosantes.

El ferial, animadísimo; abundancia de ganado, á precios remuneradores.

Hoy han sido desencajonados los seis toros de Bueno, que lidiarán el jueves Bombita III y Pazos. Han gustado, pues son seis ejemplares soberbios.

En el teatro actúa la compañía de opereta de Cornadó, con éxito artístico y de taquilla.

La banda del regimiento de Gerona ameniza las fiestas.

Las calles, adornadas, lucen de noche espléndida iluminación.

Mañana será mayor la animación.

En Peñaranda de Bracamonte.

PEÑARANDA BRACAMONTE. (Miércoles, tarde.) Se han verificado las dos corridas de feria, lidiándose el primer día toros de Albarrán, que cumplieron, matando diez y seis caballos, y el segundo, reses de Coquilla, que fueron mansas de solemnidad.

La primera tarde actuaron: Corchaíto, que se mostró visiblemente resentido de la cogida de Cartagena, y Chiquito de Begoña, que estuvo muy bien matando y toreando.

La segunda corrida, en vista de haber empeorado Corchaíto de sus lesiones, toreó solo Chiquito de Begoña, que mató superiormente tres toros, y bien los tres restantes.

DESDE VALENCIA

LA VISITA DE LA REINA

Falta más de un mes para que S. M. la Reina Victoria visite la Exposición de Valencia, y ya está la buena sociedad valenciana preparándose para recibir dignamente tan grata visita.

El marqués del Turia, en nombre del Comité de la Exposición, tiene ya trazado el programa de los festejos que la Exposición rendirá á S. M. Para concertar este programa con el que el Gobierno proyecte, saldrá uno de estos días para Madrid el Sr. Trénor, yendo también á San Sebastián á someter el programa á la aprobación regia.

Planea el marqués del Turia festejos que demuestren á la Reina la gran cultura de la tercera capital de la nación, y laden idea de lo que es este país y de lo que la Exposición es y representa.

Nada que la moleste ni la canse. Mucha variedad, mucha amenidad, mucho atractivo.

En primer lugar, el día que la Reina entre en la Exposición, su carruaje, por excepción, entrará dentro del recinto, hasta detenerse en la gran pista frente á la cuadriga, transformada en trono gigantesco y magnífico. Una vez los Reyes en tan incomparable solio y pronunciado un breve discurso de bienvenida, desfilarán ante la Reina grupos de valencianas pertenecientes á todas las clases sociales, desde las aristocráticas y opulentas á las humildes del taller y de la huerta, vistiendo trajes de la región y presentando flores, muchas flores.

De flores estará guarnecida la hermosa balconada de la pista; flores engalanarán el arco de entrada y la terraza que le flanquea, y los candelabros y los pórticos y ventanales de los edificios y las columnas de los faroles, etc., pues el deseo es que la Reina sólo vea flores por todas partes.

Habrá una batalla de flores, precedida por un festejo militar, en el cual se cantará *La canción del soldado*, que el maestro Serrano no pudo tener concluída para el día inaugural de la Exposición.

La batalla de flores formará época seguramente.

El Comité ofrecerá á los Reyes una comida de gala, durante la cual se celebrará un festival ó una verbena, sin duda alguna primoroso.

Otros números hay en cartera, que haremos públicos apenas sean ultimados.

Se habla de una función de gala en el teatro Principal. De una corrida de toros con caballeros en plaza, ó rejoneadores, por lo menos. De una fiesta marítima en el puerto. De una excursión á la Albufera, etc., etc.

De modo y manera que en octubre la Exposición será un ascua de oro y un palacio de *Las mil y una noches*.

La proximidad de tanto bueno y de tanto nuevo hace y ha de hacer que toda suerte de festejos antes de octubre no inspiren interés ni preocupen á la gente.

Serán festejos incidentales, circunstanciales, transitorios; pero no motivarán los entusiasmos que los festejos dedicados á la Reina, que por primera vez vendrá á visitar Valencia y la Exposición.

Y podemos de antemano asegurar que las fiestas superarán á todo lo conocido é imaginado, por tomar en ellas parte un factor del cual no se dispone siempre que se quiere: la mujer.

La mujer, que ya tiene acotados todos los actos del programa, proponiéndose maravillar con su elegancia y esplendidez en los actos de Corte; con su gracia y donaire en los de calle y espectáculos públicos; con su belleza en los saraos, y compitiendo con las flores en fragancia y encantos, etc., etc., en la recepción de la Reina en la Exposición y en la batalla de flores... La mujer valenciana sabe hacer los honores de su casa; dígase cómo hará los honores de su ciudad, de su Exposición...

X. X.

LA CORRESPONDENCIA DE ESPAÑA, gracias al constante favor de lectores y anunciantes, es el único periódico de España que publica

OCHO GRANDES PACINAS A DIARIO

LAS HUELGAS

EN BILBAO

La pelota en el tejado.

BILBAO. (Martes, noche.) Puedo asegurar que la actitud de los obreros mineros, bien porque cuenten con fondos de resistencia, va porque prevean el triunfo ante las escisiones surgidas entre Martínez Rivas y los demás patronos, es tan intransigente como el primer día. Cuantos trabajos se han hecho para reducirles han resultado estériles.

Estaba proyectado llamar mañana, miércoles, al trabajo, según anuncié; pero parece que se ha desistido ante la seguridad de que nadie acudiría, según se desprende de las indagaciones practicadas.

Sigue la emigración.

Por otra parte, cada día aumenta la emigración de mineros, y esta circunstancia hace muy difícil el trabajo, porque en las minas estarían en cuadro los obreros.

Hoy mismo salieron por la línea del Norte 67 obreros; por la de Santander, 35, y por la de La Robla, 20.

Ha contribuído á la emigración la disposición dictada hoy prohibiendo la mendicidad y que los mendigos se refugien á dormir en lugares públicos.

El capitán general y los patronos.

BILBAO. (Martes, noche.) El capitán general, en su deseo de buscar una solución á la huelga, ha convocado hoy á los patronos mineros, pidiéndoles una fórmula para conseguir que los obreros vuelvan al trabajo.

Los patronos replicaron que habían llegado al límite de las concesiones con la fórmula del ministro de la Gobernación.

No obstante, ofrecieron á la autoridad militar celebrar una nueva reunión para tratar del asunto.

Al efecto se reunieron los patronos mineros, y á la salida de la reunión facilitaron á la Prensa la siguiente nota:

«La Asociación de Patronos Mineros de Vizcaya, persistiendo en sus propósitos de facilitar el restablecimiento de la normalidad, en aras de todos los intereses de la provincia, y con deseos de premiar á los obreros leales que, venciendo las dificultades que puedan oponérseles, deseen acudir al trabajo, han acordado mantener el ofrecimiento hecho anteriormente, y, en su consecuencia, entregar diez pesetas de su respectiva nómina á cada obrero que se presente en los plazos que se señalarán.»

Rechazarán la fórmula.

BILBAO. (Martes, noche.) Según noticias que pueden considerarse como fidedignas, los obreros rechazarán la fórmula de las diez pesetas, propuesta por los patronos, como la rechazaron anteriormente, teniendo en cuenta que, según los rumores que circulan, Martínez Rivas se propone abrir en breve sus minas concediendo á los obreros cuanto piden.

En resumen: nada se ha adelantado y el conflicto sigue como el primer día.

No se ve la forma de solucionarlo, á menos que los patronos, arrastrados por el ejemplo de Martínez Rivas y en competencia con él, concedan á los obreros lo que piden.

Los socorros.

BILBAO. (Martes, noche.) En Somorrostro se reunieron esta mañana varios grupos de huelguistas para repartirse los socorros.

La Guardia Civil y los miñones los disolvieron.

Los huelguistas se marcharon á cien metros de los límites de las provincias de Vizcaya y Santander. Continuaron el reparto á peseta por obrero casado y media á los solteros.

Petición de última hora.

A última hora de la tarde, el capitán general ha pedido al director de la Francobelga que no se reanuden mañana los trabajos ante los temores de coacciones.

Martínez Rivas y Echevarrieta.

Confírmase que Martínez Rivas, Echevarrieta y el concejal Sr. Maestre, reanudarán los trabajos el viernes, concediendo á los obreros la media hora que piden hasta que se apruebe la ley.

EN ZARAGOZA

La Azucarera del Gállego.

ZARAGOZA. (Martes, noche.) El conflicto obrero de la Azucarera del Gállego ha adquirido graves proporciones.

Durante el día, fuerzas de la Guardia Civil, Policía y Seguridad han custodiado las fábricas para impedir coacciones.

Varios obreros han entrado al trabajo.

Los huelguistas se aproximaron á la fábrica, pero la Guardia Civil despejó los grupos evitando que se hicieran coacciones.

Una Comisión de obreros huelguistas ha ido al Gobierno Civil á protestar de la forma en que había intervenido la fuerza pública.

El gobernador civil interino, Sr. Palacios, ha contestado á los comisionados que la fuerza pública había procedido correctamente. Los huelguistas, disgustados, han dirigido telegramas al Gobierno y á la Casa del Pueblo de Madrid protestando del hecho. El Comité de las Federaciones se reunirá para adoptar acuerdos.

Los patronos no aceptan el Consejo de conciliación y arbitraje; así es que rechazarán las bases que éste les proponga.

EN OTRAS PROVINCIAS

Solidaridad.

VIGO. (Martes, noche.) El Comité de la Federación del Trabajo, vista la intransigencia de los patronos de Bilbao y los procedimientos empleados por la Policía con los individuos de la Comisión de huelga de Gijón, acordó ratificar la solidaridad á los huelguistas de Vizcaya, declarando el propósito de secundar el paro planteado en Zaragoza y Barcelona, si la conducta del Gobierno lo hace necesario.

También acordó protestar contra la autoridad gubernativa de Oviedo y contra la Policía de Gijón.

Huelga parcial.

VALENCIA. (Martes, noche.) La huelga parcial de obreros toneleros continúa, á pesar de las gestiones que se realizan para solucionarla.

La resistencia de diez patronos á conceder el aumento se funda en que tienen contratos para servir pedidos á precios que no pueden resistir el aumento de jornales.

Por la rapidez con que los demás patronos han aceptado las bases de los obreros, se cree que en el fondo del asunto existe una cuestión de competencia.

Los corchotaponeros.

SEVILLA. (Martes, noche.) Los obreros corchotaponeros se han reunido y han acordado continuar la huelga parcial en la fábrica de Pelegrín si el patrón no despide al encargado y no acepta el trabajo á jornal en vez del destajo.

Instruyendo expediente.

GIJON. (Martes, noche.) El delegado del gobernador instruye expediente para depurar responsabilidades respecto al apaleamiento de obreros por la policía.

Varios agentes han prestado declaración.

SIN TRANVIAS

CONFLICTO EN MÁLAGA

MALAGA. Hoy ha quedado paralizado el servicio de tranvías en toda la ciudad. El disgusto del vecindario es unánime, porque viene sufriendo constantemente la interrupción de un servicio público tan indispensable.

Se dice que estas anomalías obedecen á diferencias existentes entre la Empresa de tranvías y la Hidroeléctrica del Chorro, que es la Compañía que suministra el flúido.

El conflicto se planteó anoche. El gobernador civil intervino con actividad en el mismo, y como las Empresas alegaban la necesidad de la limpieza del canal de la Hidroeléctrica para poder reanudar el servicio de tranvías, dispuso que saliera el ingeniero señor Fernández Somera á efectuar una visita de inspección del referido canal.

El Sr. Fernández Somera regresará esta noche.

De todos modos, un servicio público tan indispensable no puede hallarse á merced de contingencias de esta índole sin ocasionar grandes perjuicios al vecindario, y la opinión demanda una intervención enérgica de las autoridades para restablecer las debidas garantías.

ANDALUCIA

Los peluqueros de Sevilla.

SEVILLA. (Martes, noche.) Los oficiales peluqueros se han constituído en asociación.

Ampliación de cátedras.

Ha producido gran contento la noticia comunicada por el ministro de Instrucción pública al Sr. Rodríguez de la Borbolla, de haber concedido á esta Universidad el complemento de las asignaturas que faltaban en la Facultad de Ciencias.

Se han enviado telegramas de gratitud á los Sres. Canalejas y Burell.

Juntas parroquiales.

SEVILLA. (Martes, noche.) El arzobispo ha convocado para mañana á los curas párrocos para acordar la creación de Juntas parroquiales, en previsión de que pueda presentarse la epidemia colérica.

Contra los consumos.

SEVILLA. (Martes, noche.) Los socialistas, la federación obrera y el partido republicano han celebrado una reunión acordando publicar un manifiesto, celebrar un mitin el día 19 y pedir al comercio un cierre de los establecimientos, como protesta contra el impuesto de Consumos, recabando del Ayuntamiento su supresión ó sustitución.

El general Aldave.

ALGECIRAS. (Martes, noche.) Procedente de Ceuta ha llegado el general Aldave.

Mañana, en el primer tren, saldrá para esa capital.

ARAGÓN

Desgracia.

ZARAGOZA. (Martes, noche.) En la calle de Garro una niña de pocos años, llamada Pascuala Cabezas, se aproximó descuidadamente al fuego que prendió en las ropas de la niña produciéndole graves quemaduras.

Monte incendiado.

Comunican del pueblo de Ateca que se ha declarado un incendio en el monte Hina.

Han sido detenidos tres individuos que se supone son los autores del siniestro.

Logroño sin agua.

LOGROÑO. (Miércoles, mañana.) Desde las primeras horas de la mañana hállanse los vecinos de esta capital sin agua, á causa de un accidente ocurrido en el canal.

Hallándose trabajando en una galería, un obrero del Ayuntamiento cayóse al agua en un sitio en donde la profundidad era considerable, y, á pesar de los prontos auxilios que se le prestaron, el infeliz pereció ahogado.

El juez de instrucción, que acudió al lugar del suceso, ordenó que, mientras se practicaban varias diligencias que estimaba urgentes é imprescindibles, se suspendiera la conducción del agua.

Este es el motivo de la falta de líquido, que ha causado alguna alarma, desvanecida apenas se supo el fácil remedio que tiene el conflicto.

Se cree que sólo transcurrirán algunas horas en volver el agua á las cañerías.

Elecciones provinciales.

LOGROÑO. (Miércoles, tarde.) El día 18 se verificarán las elecciones parciales de diputados provinciales por el distrito de Haro-Calzada.

Mañana se celebrará la antevotación solicitada por los candidatos republicanos.

Créese que triunfarán dos liberales y dos carlistas.

ASTURIAS

Un crimen.

OVIEDO. (Martes, noche.) Dos mozas del partido salieron esta tarde á pasear por la carretera de Castilla en compañía de los amigos llamados Francisco Heredia Moreno (a) «Curro», y otro apodado «Bringas».

Los hombres trabaron discusión, acalorándose, y «Curro» dió al «Bringas» un garrotazo en la cabeza.

La amante del agresor, Carmen González Jiménez, apodada «La Gitana», al ver en tierra al «Bringas», arrojóse sobre él dándole varias puñaladas.

Trasladado el herido á la Casa de Socorro, los médicos le apreciaron la fractura del cráneo y una herida penetrante en el pecho, que le interesaba el pulmón. Su estado es gravísimo.

El Juzgado se halla instruyendo diligencias y los agresores, que fueron detenidos por la Policía, han ingresado en la Cárcel.

Pruebas de aviación.

GIJON. (Martes, noche.) El aviador Garnier ha intentado varios vuelos sin resultado.

En el último intento el aparato chocó contra un árbol, destrozándose.

El aviador resultó afortunadamente ileso.

El público, aburrido.

Debut de una compañía.

Ha debutado la compañía del teatro de la Comedia con *La Escuela de las princesas*, obteniendo un gran éxito.

BALEARES

Un «raid» marítimo.

PALMA DE MALLORCA. (Martes, noche.) Dicen que distintos inventores franceses de aviación se proponen efectuar un *raid* de Marsella á Argel, haciendo escala en Ciudadela.

CASTILLA LA VIEJA

La fiesta escolar en Valladolid.

VALLADOLID. (Martes, noche.) En el Gobierno Civil se ha reunido la Junta magna para organizar la fiesta escolar que se celebrará con motivo de las ferias.

CATALUÑA

A Vich.

TORTOSA. (Martes, noche.) Ha salido para Barcelona y Vich, con objeto de asistir á las fiestas del Centenario de Balmes, el obispo de esta diócesis.

VALENCIA

Una reclamación.

VALENCIA. (Martes, noche.) Los tripulantes del vapor *Argentino* de la Casa A. Folch y Compañía, se han presentado al comandante del puerto para comunicarle que, en vista de que se les adeudaban dos meses de sueldo y de las noticias alarmantes ácerca de la situación de la Compañía, se negaban á proseguir hasta Barcelona, si no se les extendía un documento en el que se aceptaba la reclamación que formulaban sobre falta de pago, al efecto de exigirlo antes de descargar.

A pesar de esto, han efectuado la descarga, proponiéndose entablar reclamación judicial en Barcelona.

Vapor desinfectado.

Ha recalado el vapor italiano *Mendi*, habiendo sido desinfectado.

La escuadra inglesa.

ALICANTE. (Martes, noche.) En tren especial han marchado esta mañana el almirante inglés sir Poe, los comandantes de los barcos de la escuadra británica, el gobernador civil, el alcalde y otras autoridades á efectuar una excursión por los alrededores. Regresaron á la población á las cuatro de la tarde.

Una hora después desembarcó la marinería recorriendo las calles.

A las diez de la noche se celebrará un baile de etiqueta en los salones del Casino, al que asistirán todos los oficiales de la escuadra, francos de servicio.

Mañana marchará la escuadra á Valencia y después á Barcelona, desde donde se dirigirá á Génova y otros puertos de Italia.

Había circulado el rumor de que á bordo del aviso «Hussar» se hallaba un oficial de la Armada, primo de la Reina Victoria, pero la noticia no ha resultado exacta.

Ahora un público numeroso visita los barcos ingleses. Centenares de embarcaciones rodean los acorazados.

VASCONGADAS

La Copa del Comercio en Bilbao.

BILBAO. (Martes, noche.) Con motivo de las fiestas que se celebran en el distrito de la Gran Vía, se han verificado carreras ciclistas, en las que se han disputado la copa del comercio y varios premios en metálico.

Las carreras han resultado muy interesantes, luchando los campeones Sres. Oca y Blanco; éste conocido con el nombre de el *Cojo*.

Todo el tiempo fueron juntos los corredores, verificando Oca en la última vuelta un soberbio *demarrage*, y ganando por una máquina de ventaja.

Ministerio de Cultura

DESDE SAN SEBASTIAN

Paseos regios.

SAN SEBASTIAN. (Martes, noche.) El Rey, con el marqués de Someruelos, salió en automóvil á las cuatro menos cuarto, dirigiéndose á Biarritz, para donde habían salido un cuarto de hora antes, también en automóvil, la Reina Victoria y la duquesa de San Carlos.

Tomaron allí el té y regresaron á Palacio á las ocho menos cuarto.

La Reina Cristina, con la marquesa de Navarrés, marchó en automóvil hacia Rentería, y el Príncipe de Asturias y los Infantes hacia Pasajes.

Concurso de lawn-tennis.

El Rey ha prometido asistir mañana al concurso internacional de *lawn-tennis*, en el campo de Ondarreta.

Llegada de generales.

Han llegado el general Macías, nuevo director de Carabineros, y el general Borbón, ascendido á teniente general, para dar las gracias al Rey por su nombramiento y ascenso, respectivamente.

Los ministros en la frontera.

Los ministros y sus acompañantes, después de visitar la estación sanitaria de Irún, fueron á los cuarteles, viendo la caseta de desinfección allí instalada.

Luego fué el Sr. Merino á Behovia, dando órdenes para instalar la estufa de desinfección para automóviles, en caso necesario.

Se trasladaron luego á San Juan de Luz, donde tomaron el té en la Patisserie, regresando á San Sebastián á las siete, hora en que el Sr. Merino salió á hacer algunas visitas.

Banquete.

Ahora se celebra en el restaurant del Gran Casino el banquete ofrecido por el gobernador civil á los ministros, ex ministros y Presidente del Congreso.

Asistieron también el alcalde, el gobernador militar y el secretario del ministro de la Gobernación.

Presidieron el conde de Romanones, sentando á su derecha al ministro de Estado y á su izquierda al Sr. Navarro Reverter, y el gobernador civil, que ocupó la otra presidencia, sentó á su derecha é izquierda, respectivamente, al ministro de la Gobernación y al Sr. Pérez Caballero.

Incendio.

En Lizasondo un incendio destruyó el caserío de D. José Antonio Garmendia, sin ocurrir desgracias personales.

Las pérdidas se calculan en 15.500 pesetas.

Otras noticias.

El conde de Romanones y el ministro de la Gobernación quedaron citados á las seis y media, al salir el Rey para Irún. El conde de Romanones acudió á aquella hora á conferenciar con el Sr. Merino, pero éste no había regresado de Irún.

—Se considera casi seguro que se fije la fecha del 3 de octubre próximo para reanudar las tareas parlamentarias.

—Los marinos alemanes no permitirán mañana la entrada á bordo del *Hertha*, por disponerse á salir mañana de Pasajes.

El viaje del Sr. Merino.

SAN SEBASTIAN. (Martes, noche.) En el sudexpreso ha marchado para Madrid el ministro de la Gobernación, Sr. Merino, siendo despedido en la estación por los señores García Prieto, conde de Romanones, Barroso, Pérez Caballero, las autoridades y varios amigos particulares.

La Familia Real.

SAN SEBASTIAN. (Miércoles, tarde.) El Rey salió de Miramar á pie con el primer montero, señor conde de San Román, que anoche llegó en automóvil.

Antes de abandonar Palacio visitó el Rey las Caballerizas.

En su paseo llegó hasta la población, tomando un coche de la Real Casa, que le seguía de cerca, y continuó el paseo hasta las doce, hora en que regresó á Palacio, recibiendo á aquella hora en audiencia al ex ministro Sr. Barroso y á los generales Macías y Borbón.

—La Reina Victoria llegó á las once al campo de Ondarreta con la duquesa de San Carlos y el coronel Elorriaga.

Fué recibida S. M. por los Sres. Satrústegui, Laracho y Rizo, que la ofrecieron un precioso ramo de flores.

Procedió la Reina á la distribución de premios del concurso internacional de *lawn-tennis*, regresando á las doce y media á Palacio.

La copa del Rey fué entregada á D. Joaquín Caro, quien, al recibirla de manos de la Soberana, dió un viva al Rey.

Quedaron pendientes de los partidos finales las copas de la Reina y Ayuntamiento y otros premios.

Al acto asistieron el gobernador civil y el alcalde.

El campo de Ondarreta ofrecía brillantísimo aspecto, pues allí se reunieron la aristocracia donostiarra y la colonia veraniega.

—El Príncipe y los Infantes pasaron la mañana jugando en la playa.

El ministro de Estado.

El Sr. García Prieto asistió al entierro del presidente del Comité liberal de la localidad, D. Gregorio Manterola, fallecido ayer.

Al volver al hotel, el ministro de Estado recibió al ministro plenipotenciario de Chile, señor Vergara Bulness, que vino de San Juan de Luz á anunciarle el fallecimiento del vicepresidente de la República chilena.

Del mando supremo de la nación chilena se ha encargado el ministro del Interior, pues, como es sabido, falleció hace poco su Presidente.

Después de esta entrevista, subió el ministro de Estado á Palacio, sin llevar cartera por no haber recibido decretos de Madrid.

Al regresar nos dijo que había dado cuenta al Rey del entusiasta recibimiento que en Barcelona se había hecho á la Infanta Isabel, y que asistió después de su llegada al Tedéum y que más tarde se celebró la recepción en el palacio provincial, proponiéndose continuar el viaje á Vich después de almorzar, según noticias que el Presidente del Consejo de ministros le acababa de comunicar.

También le enteró el Sr. Canalejas de los informes que había recibido de Bilbao y Zaragoza.

En el primero de dichos puntos se llamará el viernes al trabajo, y en el segundo intentaron hoy algunos grupos de mujeres conseguir el cierre de los establecimientos, recorriendo para ello las calles, pero sin éxito alguno.

CONGRESO INTERESANTE

LA INDUSTRIA DE CALZADO

Del 2 al 6 de octubre se celebrará en Valencia un Congreso nacional de la industria de calzado.

He aquí el cuestionario á que han de ajustarse las discusiones:

Tema 1.° Estado actual de la producción de calzado en toda España.

Tema 2.° Diferentes sistemas de producción: individual, colectiva y mecánica, ¿cuál de ellas es la más conveniente?

Tema 3.° Producción y consumo. ¿Tenemos exceso de producción ó falta de consumo en España?

Tema 4.° Caso de un sobrante de producción, ¿qué plazas ó mercados se pueden explotar?

Tema 5.° ¿Ha invadido nuestros mercados la producción extranjera?

Tema 6.° La industria española de calzado, ¿puede competir con la de otros países?

Tema 7.° ¿Es conveniente la creación de escuelas prácticas del ramo de zapatería en los centros fabriles?

Tema 8.° Higiene del calzado.

Tema 9.° ¿Perjudica á esta industria la exportación de pieles en bruto?

Tema 10. ¿Qué causas determinan la elevación del precio del cuero en los diez años últimos?

Tema 11. ¿Produce España bastante piel para su consumo?

Tema 12. ¿Debe pedirse al Estado la exención de pago por derechos de Consumos de las materias que se emplean en la industria de curtidos?

Tema 13. Promedio del capital que se invierte en la compra de pieles al Extranjero, tanto curtida como en bruto.

Tema 14. La fabricación de curtidos en España, ¿puede competir con la del Extranjero? En caso negativo, ¿cuáles son las causas?

Tema 15. ¿Qué medios se deben emplear para que la tributación al Estado sea la más justa posible?

Tema 16. Toda industria que por sí sola pueda sostener un comercio en poblaciones mayores de 20.000 almas, debe estar afecta á la forma de tributación que determinan los artículos 17 y 18 del reglamento vigente de la contribución industrial y de comercio.

Tema 17. Petición que debe hacerse á los Poderes públicos para unificar los transportes, tanto marítimos como terrestres.

Tema 18. ¿El trabajo en los penales, perjudica á la industria libre? En caso afirmativo, ¿qué medios de legislación se ha de pedir al Estado?

Tema 19. ¿La legislación vigente tiene algo que modificar con respecto á la importación y exportación á las islas Canarias y posesiones de Africa?

Tema 20. ¿Sería conveniente la creación de un Comité Central que asumiera la representación nacional de todo el ramo de zapatería? Caso de convenir, forma y manera de costituir este Comité y atribuciones que pudieran conferírsele.

Tema 21. ¿Sería conveniente que los industriales españoles tuvieran representación en el Tribunal arbitral de Londres ó Hamburgo?

El teatro en provincias

MALAGA. Obras representadas el día 6: *La pajarera nacional, La corte de Faraón* y *¡Abreme la puerta!*

SAN SEBASTIAN. *Los pelmazos, El amor asusta, Sansón y Dalila* y *Francfort* han sido las últimas obras representadas en el teatro Principal.

ZARAGOZA. En el teatro Pignatelli ha debutado con éxito grande la compañía de Pablo Gorgé.

Todos los artistas fueron muy aplaudidos.

CADIZ. En el teatro de Verano sigue actuando, con éxito, la compañía Echaide.

AVISOS UTILES

El único dentífrico español que redujo al silencio á un dentífrico extranjero que intentó sorprender la credulidad pública y entrar de matute en el campo de la higiene dentaria, sin más apoyo que su solo descaro y envases fascinadores, pero carente de toda virtud dentífrica, es el sin rival *Licor del Polo de Orive.*

SIDRA VERETERRA Y CANGAS
Preferida por cuantos la conocen.

Catarrosos: Fumad tabaco con hurol. 1 p. fco.

Después de cada comida tomando una copita de RHUM NEGRITA si es legítimo de la no hay que temer la invasión colérica.

Venta judicial de una dehesa en la provincia de Badajoz

El 15 de septiembre se celebrará en el Juzgado de Fuente Cantos la subasta judicial de una dehesa sita en Monesterio, provincia de Badajoz, llamada «Hoya Montuosa y Umbría», en precio de 222.054 pesetas, admitiéndose posturas que cubran las dos terceras partes de esta suma. Produce 10.111 pesetas anuales de renta líquida. Para más detalles, dirigirse á D. Manuel Real, Monesterio (Badajoz).

En todas las comidas bebed
VITTEL GRANDE SOURCE
PECASTAING, Príncipe, 13, Madrid.

NUESTROS VIAJES

Viaje popular á PARIS, BRUSELAS, Ostende y Amberes

Salida: 17 septiembre
Regreso: 28 ídem

PRECIOS

Desde San Sebastián:

En primera..... 460 francos
En segunda..... 370 „

Desde Madrid:

Suplemento en primera.... 138 pesetas
Idem en segunda.... 75 „

Publicamos hoy el programa y las condiciones del *Viaje popular á París, Bruselas, Amberes y Ostende*, que habíamos anunciado hace ya tiempo.

Como siempre, y haciendo honor á nuestra tradición á este respecto, hemos podido lograr condiciones excepcionales de precio y de *confort*.

El éxito que ha acompañado á todos nuestros viajes anteriores es la mejor garantía de las ventajas que ofrecemos á los que tomen parte en el que hoy anunciamos.

Los sacrificios que nos imponemos son compensados por la satisfacción que nos causa servir á nuestros lectores, facilitándoles el medio de visitar las grandes ciudades de Europa en condiciones incopiables de comodidad y baratura.

PROGRAMA

17 de septiembre.—Salida de Madrid en el rápido de las ocho y cuarenta y cinco de la mañana.

Llegada á San Sebastián á las diez y treinta y nueve; salida, á las diez y cuarenta y tres.

Llegada á Hendaya á las once y diez; salida, á las once y cuarenta.

18 de septiembre.—Desayuno en ruta. Llegada á París al mediodía. Instalación en los hoteles.

Del 18 al 22 de septiembre.—Estancia en París. Visita detallada de la población (avenidas, parques, monumentos, museos y curiosidades), con guías-intérpretes y coches.

Los que quieran hacer compras, tendrán libre una mañana.

El día 20 se hará la clásica excursión á Versailles, yendo por el Sena hasta Sèvres, donde se visitará la fábrica de porcelana, y siguiendo á Versailles en coche.

En Versailles se almorzará y se visitará el Palacio, los jardines, los Trianones y demás curiosidades.

Se regresará á París en coche, pasando por Saint Cloud y el Bosque de Bolonia.

23 de septiembre.—Salida de París (estación del Norte) á las ocho y diez. Llegada á Bruselas á las doce y diez y nueve. Transporte á los hoteles en coche. Almuerzo. A la tarde, paseo en coche por la población y visita de los monumentos de la bella capital belga.

24 de septiembre.—En Bruselas. Este día será dedicado á la visita de la Exposición, donde se almorzará.

25 de septiembre.—Excursión á Ostende. Salida por la mañana, á las ocho y cuarenta y seis, para Ostende, donde se llegará á las diez y nueve minutos. Paseos por la playa, el dique, el kursaal, el parque Leopoldo, etcétera. Se almorzará y cenará en Ostende.

Regreso á Bruselas á las diez y cuarenta y seis.

26 de septiembre.—Excursión á Amberes. Salida de Bruselas en uno de los trenes de la mañana (trayecto de media hora).

Visita de Amberes y de sus monumentos. Almuerzo. Paseo en coche por la tarde.

Regreso á Bruselas para cenar.

27 de septiembre.—En Bruselas. Por la mañana, continuación de la estancia. Después del almuerzo, salida para París, adonde se llegará á las cinco y quince. Ida en coche de la estación del Norte á la del Quai d'Orsay. Cena.

Salida de París á las siete y treinta y nueve para San Sebastián y Madrid.

28 de septiembre.—Llegada á San Sebastián á las ocho y cincuenta y nueve de la mañana.

La excursión se disolverá en San Sebastián. Los viajeros portadores de billetes desde Madrid podrán volver dentro del plazo de quince días.

CONDICIONES

La primera comida será el desayuno del día 17, y la última, la cena del día 27.

En los precios indicados están comprendidos todos los gastos.

1.° Transporte en ferrocarril.
2.° Transporte en coche desde las estaciones á los hoteles y viceversa.
3.° Hospedaje en buenos hoteles, diferentes, según la clase: una habitación por persona, con servicio y luz, desayuno, almuerzo y cena.
4.° Servicios de guías, intérpretes, coches, entradas y propinas en museos y monumentos durante las visitas.
5.° Las propinas para todos los servicios.
6.° Las excursiones.

Nuestros lectores de Madrid pueden hacer el pago *hasta el 15 de septiembre* en nuestras oficinas de VIAJES PRACTICOS Y TURISMO, calle del Factor, 7.

Los de provincias pueden remitirnos el importe de los billetes del viaje desde San Sebastián en un cheque sobre París á la orden de M. Junot.

El suplemento de los que hagan el viaje desde Madrid deberá sernos girado en otro cheque, en pesetas, á la orden del Director de VIAJES PRACTICOS.

En el precio del viaje no está comprendido el vino en Bélgica.

Lo hacemos así, porque el vino de mesa que se sirve en los hoteles belgas con los cubiertos es muy inferior.

Rogamos se nos indique al pedir los billetes qué clase de habitaciones se desea (de una cama ó de dos) y los nombres de los viajeros.

Estamos á la disposición de nuestros lectores de provincias para indicarles las mejores combinaciones de billetes para reunirse á nuestra excursión.

Invitamos á las personas que quieran tomar parte en nuestro *Viaje popular* á inscribirse cuanto antes, para facilitar nuestros trabajos.

---

(55)

Folletón de «La Correspondencia de España»

PAUL SAUNIÉRE

Mamzell' Rossignol

PROHIBIDA LA REPRODUCCIÓN

Al repetirla en casa de los Durand, Arturo no tenía seguridad de herir justo, porque no tenía la prueba material de que Adriano y Julieta fuesen realmente los hijos del conde. Precisamente para asegurarse de ello fué por lo que tanteó el terreno.

Desde las primeras palabras que pronunció se disiparon todas sus dudas. A través de la melosa hipocresía con que relataba su historia, sentía una secreta alegría que no podía dominar. Testigo de las indignaciones de Julieta, de los sordos estremecimientos de Adriano, adivinando, sin oirlas, las palabras que cambiaban en voz baja, sentía verdadero placer en revolver en la llaga el puñal que metía con una especie de ferocidad, creyendo con esto abrirse un camino fácil hacia la mano de Elena.

Si hubiera podido conservar, al concluir, una sombra de duda, la indisposición de Julieta y la turbación de Adriano la habrían disipado en el momento.

Cuando vió desaparecer á la joven, apoyada en el brazo de su hermano y en el de Elena, su alegría no reconoció límites, creyendo que había ganado definitivamente la partida.

Se quedó solo con los Durand, dueño del campo de batalla.

—Dispensadme, señores—dijo la señora Durand—, el criado acaba de anunciarme la visita de la señora Darcourt, y es de necesidad el recibirla. Os agradecería mucho me dejaseis sola un momento.

—¡Vaya al diablo la visita!—dijo Durand de mal humor.—¡En el momento en que íbamos á sentarnos á la mesa! Despáchala lo más pronto posible. Me voy á buscar á esas señoritas y á esos señores y abriremos una botella de Madera, mientras esperamos.

Y volviéndose hacia Arturo:

—¿Venís, señor de Beaurepaire?

—Estoy á vuestras órdenes, señor—contestó éste lleno de alegría. Se inclinó ceremoniosamente ante la señora Durand y se marchó.

—Me parece que he producido algún efecto—iba diciéndose.—¡Ah, querías entorpecer mi camino, señor Adriano Miral de Morainville! Pues bien, sal de ésta si puedes ahora...

La señora Durand se levantó, dirigiéndose hacia la puerta del salón, donde esperaba la señora Darcourt.

—Tened la bondad, señora, de entrar. Dispensadme el haberos hecho esperar.

La señora Durand llevaba el mismo severo traje que le vimos el día en que se había presentado por primera vez en casa de Julieta.

Tenía el aire tan abatido, tan triste, tan de sufrimiento, que la señora Durand le cogió las manos y la hizo sentar á su lado.

—Yo soy la que os ruego me dispenséis por molestaros á esta hora—contestó la visitante—; pero habéis sido tan complaciente y tan buena cuando por tres veces he venido á importunaros, que esto me ha alentado para presentarme hoy.

—El sentimiento que os anima es muy loable—dijo la señora Durand—para que no me asocie á él con todas mis fuerzas. ¿Es de Julieta y Adriano de lo que se trata?

—Sí, señora; hoy he dado un paso cerca del Sr. Duremond, del cual no conozco el resultado definitivo...

—En efecto—dijo vivamente la señora Durand—mi hija me ha indicado algo hace un momento. Dais, según me ha dicho, cuatrocientos mil francos á Adriano para que compre la casa del señor Duremond.

—Tengo al menos el propósito de hacerlo; pero no sé si el señor Adriano ha aceptado. Pero habiendo sabido por el señor Duremond que comía hoy en vuestra casa, y pensando que os habría hablado de ello, me he permitido venir á preguntaros si le agradaba esta proposición.

—Es probable—contestó la señora Durand.—¿Habría hablado á Elena de ello si no fuese así?

De repente se detuvo y examinó atentamente á la señora Darcourt que, al notarlo, se volvió á otro lado visiblemente turbada.

—Mirad, señora—siguió diciendo—, puesto que se presenta la ocasión, es necesario que me permitáis hablaros francamente acerca de esto.

—Os escucho, señora.

—Ante todo os ruego no os formalicéis por ciertas libertades de lenguaje que podrían escapárseme. Mi intención es buena y honrada; pero mi educación ha estado tan descuidada, que muchas veces no sé escoger bien las palabras cuando se trata de manifestar mi pensamiento.

—No lo he notado hasta ahora, señora—dijo la señora Darcourt, inclinándose.

—¡Bueno! Esto es echarme el agua bendita, señora—dijo Angélica sonriendo.—Eso no me intimida afortunadamente. Permitidme entonces que me admire del extraño papel que hacéis para con Julieta y Adriano.

—¿Qué tiene de extraño, señora? ¿No os he dicho ya que había sido en otra época la amiga íntima de la señora de Morainville?

—¡Cómo!—dijo la señora Durand dando un salto en su asiento.—¿De Morainville, habéis dicho?

—Lo he dicho, sí... Es decir, no...—balbuceó la señora Darcourt perdiendo repentinamente su aplomo.—No hagáis caso de esto, señora, ha sido por un lamentable error el que se me haya escapado ese nombre.

—¡Oh, esperad!—dijo Angélica.—Me habéis confesado últimamente que habíais tenido amistad íntima con la madre de esos jóvenes y hoy...

—Me he equivocado, señora, os lo aseguro.

La señora Durand se había levantado y se paseaba precipitadamente por el salón para disipar la emoción que acababa de recibir.

—¡Qué necia soy!—se decía en alta voz. ¿Cómo no lo había adivinado, cuando veía á esa pobre niña perder el conocimiento y verter lágrimas?

—Acabo de cometer una irreparable imprudencia—dijo la señora Darcourt aterrada.—Había olvidado que esos jóvenes ocultan su verdadero nombre.

—¡Pardiez, sí, eso es!—continuó Angélica sin oirla.—Hasta ese desgraciado Adriano, que se mordía los puños para contenerse... ¡Ahora comprendo, son los hijos de la señora de Morainville!...

—¡Por favor, señora!—siguió diciendo la señora Darcourt.—¿Puedo contar con vuestra discreción, verdad? ¡Habéis sido tan benévola para esos jóvenes, os habéis interesado tanto por ellos!... Vos, al menos, así me lo habéis dicho...

—¡Y no os he mentido, señora! ¡Y lo probaré! Seguramente os guardaré el secreto, os lo prometo. Pero responded con entera franqueza entonces: ¿por qué me habéis dejado creer que la madre de Adriano había muerto?

—¡Cómo, señora!—dijo la señora Darcourt estremeciéndose—, os han dicho...

—Sí, señora. Uno de nuestros amigos nos ha contado esa triste historia. Lo sé todo, como sé también que la señora de Morainville se encuentra ahora en París.

—Pero quién...

2005 Ministerio de Cultura

INFORMACIONES DE MADRID

VIDA ESPAÑOLA

HACE CINCUENTA AÑOS

(Noticias de LA CORRESPONDENCIA DE ESPAÑA)

7 de septiembre de 1860.

El ministro de la Guerra ha revistado ayer en la dehesa de los Carabancheles á toda la Artillería de la guarnición, así montada como de á pie.

Los embajadores marroquíes han asistido á los ejercicios y hecho grandes elogios de la precisión de los movimientos y de los disparos; los que entre ellos son militares, observaban con gran interés todo lo relativo al Arma de Artillería.

Uno de los kaides hermano del Chably, apuntó una de las piezas.

El general regresó á las diez y media de la mañana.

Del 16 al 20 comenzarán las representaciones en el teatro del Circo.

La primera será una obra del repertorio para la salida del aplaudido tenor Tent; la segunda será la zarzuela nueva *El desertor*, á cuyas representaciones seguirán las de *Campanone* y *La corona del martirio*, ambas en tres actos.

La boda de S. A. el Infante D. Sebastián con la Infanta doña Cristina se verificará á la vuelta del viaje de SS. MM.

Hemos oído que se va á convertir en Palacio de los futuros esposos la casa de la calle de Alcalá, conocida por el Almacén de Cristales, propia de S. M.

Si es cierto, muchas y costosas obras tiene que hacer en ella S. A., que dudamos puedan estar terminadas en el breve plazo que se anuncian.

Esta mañana han marchado á Sacedón los señores Infantes de Montpensier.

Ván de riguroso incógnito.

El Horizonte cree que á esta situación seguirá otra de transición, especie de segunda etapa de la Unión liberal, y que servirá de puente para otra situación puramente moderada, llamada á resolver las grandes cuestiones de política nacional.

Pero el diario de la *Liga* ha olvidado decir que ese Ministerio de transición no vendrá hasta después de transcurridos los *ocho años* que se calculan de vida al Gabinete O'Donnell.

¡Si tan largo me lo fías!

Santalino Gayoso cura

los flujos, catarros vesicales y todas las afecciones de las vías urinarias. Cápsulas de salol y sándalo alcanforado. En todas las farmacias y Arenal, 2. Madrid.

Mundo eclesiástico

Las tandas de ejercicios espirituales para el clero de la diócesis de Madrid-Alcalá serán seis, tres en el Colegio de Nuestra Señora del Recuerdo, en Chamartín de la Rosa, y tres en la Casa-misión de San Vicente de Paúl, en Chamberí.

Las tandas que se celebren en la citada residencia de misioneros Paúles tendrán lugar: la primera del 18 al 24 de septiembre; la segunda del 25 de septiembre al 1.° de octubre, y la tercera del 2 al 8 de octubre.

Las de Chamartín de la Rosa se verificarán: la primera del 18 al 24 de septiembre; la segunda del 2 al 8 de octubre, y la tercera del 3 al 15 de dicho mes de octubre.

Tienen obligación de practicar estos ejercicios los sacerdotes residentes en la jurisdicción ordinaria que no lo hayan hecho en los tres últimos años, y después de los obligados, se admitirán en ellos á cuantos lo soliciten, debiendo unos y otros avisar á la secretaría de cámara con algunos días de anticipación, expresando la clase y tanda á que quieren asistir.

A la Casa-misión de los Paúles podrán asistir 30 ejercitantes en cada tanda, y 35 á la de Chamartín de la Rosa.

—Por el provisorato de la Vicaría general de la diócesis de Madrid, se cita á Felipe Pérez; se cita, llama y emplaza á D. Miguel Coll y Bauza y á D. José Sanz de Frutos.

SECCION OFICIAL

LA «GACETA»

Sumario.

PRESIDENCIA DEL CONSEJO.—Real decreto declarando condecoración oficial la medalla conmemorativa del Centenario de los Sitios de Astorga.

GRACIA Y JUSTICIA.—Real decreto promoviendo á la dignidad de deán, primera silla *post Pontificalem*, vacante en la Santa Iglesia Catedral de Coria, á D. José Francisco Fogués y Cogollos, canónigo de la misma iglesia.

HACIENDA. — Real decreto disponiendo que la Dirección general de lo Contencioso redacte y someta al ministro de este departamento un reglamento reformado del procedimiento en las reclamaciones económico administrativas.

—Otro concediendo honores de jefe superior de Administración á D. Lorenzo Roca y Breen.

GUERRA. — Real orden concediendo la cruz de tercera clase del Mérito Militar con distintivo blanco, pensionada, al coronel de Infantería D. José Villalba Riquelme.

—Otra ídem la ídem de primera clase del ídem id. blanca, pensionada, al capitán de Infantería D. Federico Gasulla Camino.

—Otra ídem la ídem de primera clase del ídem id. con distintivo blanco y pasador del profesorado, pensionada, al capitán de Artillería D. Bernabé Estrada y Martín.

—Otra ídem la ídem de primera clase del ídem íd. blanca, pensionada, al capitán de Ingenieros D. Francisco Lozano Gorriti.

—Otra concediendo al jefe y oficiales que se indican las recompensas que á cada uno se le señalan.

—Otra concediendo la cruz de primera clase del Mérito Militar con distintivo blanco, pensionada, al capitán de Ingenieros D. Luis Castañón Cruzada.

—Otras disponiendo se devuelvan á los interesados las 1.500 pesetas que depositaron para redimirse del servicio militar activo.

GOBERNACION.—Real orden disponiendo que los interesados que posean la cruz de Epidemias ó de la Orden civil de Beneficencia, hayan solicitado ajustar su condición á lo dispuesto en el real decreto de 29 de julio último y no hayan consignado en sus instancias los datos que se indican, envíen dichos datos á este ministerio á la brevedad posible.

INSTRUCCION PUBLICA Y BELLAS ARTES.—Real orden declarando desierto el concurso de traslación anunciado para proveer la cátedra de Terapéutica, vacante en la Facultad de Medicina de Cádiz.

—Otras nombrando Tribunales para juzgar las oposiciones á las cátedras y Auxiliarías que se indican.

ADMINISTRACION CENTRAL.—*Estado*.—Asuntos contenciosos.—Anunciando el fallecimiento en el Extranjero de los súbditos españoles que se indican.

Gobernación.—Dirección general de Administración.—Anunciando concurso para proveer la plaza de contador de fondos municipales de Zamora.

CUMPLIENDO UN DECRETO

La Cruz de Beneficencia

La *Gaceta* de hoy publica la siguiente real orden:

«Las frecuentes peticiones que se reciben en este ministerio, en virtud de lo preceptuado en el artículo 12 del real decreto de 29 de julio último, para que los interesados que posean la cruz de Epidemias ó de la Orden civil de Beneficencia, antes de dicha fecha, y deseen ajustar su condición á lo dispuesto en el aludido real decreto, puedan solicitarlo en el plazo que determina obliga á este ministerio á llamar la atención de los interesados, para evitar el retraso en el despacho, acerca de la necesidad que existe, dada la nomenclatura de la organización de estos asuntos, de que en las peticiones expresen los solicitantes:

1.° El nombre y apellidos del poseedor de tan honroso distintivo, que desea ajustarlo á la citada disposición.

2.° Residencia.

3.° Punto y provincia en donde se realizó el hecho motivo de la concesión de la cruz que posee; y

4.° Fecha de la real orden de la concesión y la del diploma, expresando, como es consiguiente, la clase de cruz á que se refiere.

S. M. el Rey (q. D. g.) ha tenido á bien disponer: Que los interesados que en las instancias no hayan consignado dichos datos, lo hagan al ministerio, lo más pronto posible, á fin de evitar la consiguiente demora en el despacho de los expedientes espectivos.

Lo que de la propia real orden se hace público para conocimiento de aquellos á quienes afecte, y de que los gobernadores, en las provincias de su mando, lo inserten en los *Boletines Oficiales* de las mismas. Madrid, 6 de septiembre de 1910.—*Merino*.»

EN LOS MINISTERIOS

INSTRUCCIÓN PÚBLICA

Escuelas Normales.

Nombrando secretaria de la Escuela Normal de Maestras de Navarra á doña Juana Lacare y Cispeds.

—Idem á D. Eugenio Alegre, profesor provisional de Pedagogía de los estudios elementales de la Escuela Normal Superior de Maestros de Valencia, con el sueldo anual de 2.000 pesetas.

Universidades.

El Sr. Burell ha firmado los nombramientos de los Tribunales de oposiciones para las siguientes cátedras:

Derecho político español comparado con el extranjero, vacantes en las Universidades de Granada, Salamanca y Zaragoza; Derecho civil español, común y foral, de Sevilla; Procedimientos judiciales y práctica forense, de Salamanca y Valladolid, y Derecho internacional público y privado, de Salamanca y Zaragoza.

También han sido nombrados los Tribunales que han de juzgar las oposiciones á las auxiliarías vacantes en las distintas Facultades de las Universidades, Tribunales que no podemos publicar con detalles por su mucha extensión.

—El ministro establece en la Facultad de Ciencias de la Universidad de Sevilla los estudios correspondientes á la licenciatura en la sección de Química, autorizando al rector para abrir matrícula en las nuevas enseñanzas.

—Se declara desierto el concurso de traslación anunciado para proveer la cátedra de Terapéutica vacante en la Facultad de Medicina de Cádiz, disponiendo se anuncie su provisión al turno que corresponda.

En el extranjero

son cada día más renombradas las maravillosas AGUAS DE CABREIROA. Verdad es que para los artríticos, diabéticos y gotosos no tienen rival en el mundo. Los enfermos de las vías urinarias, digestivas y biliares saben hallan con su uso una rápida curación. Depósito, Arenal, 1, segundo.

DE ACTUALIDAD

El ciego Simarro

Juan Simarro, el ciego que en la calle de Alcalá, junto á la iglesia de las Calatravas, interpreta en la guitarra toda clase de páginas musicales, desde *El garrotín encantado* hasta *El ocaso de los dioses*, nos ha visitado anoche.

Simarro tiene un decidido empeño en que se sepa que no es un guitarrista vulgar. La guitarra en él es un accidente, un recurso circunstancial y pasajero. Su cuerda no es ninguna de las del popular instrumento.

—Me he agarrado á él—dice—como podía haberlo hecho á otro instrumento cualquiera, porque domino varios.

Pero el fuerte de Simarro, según él, no es la música.

—¡No es por ahí!—agrega—. Mi fuerte es la política, y dentro de la política, la sociología, y dentro de la sociología, la propaganda á todo trapo, en todo momento y en cualquier sitio.

Es decir, Simarro, sin perjuicio de la guitarra, que en sus manos es un órgano, es, á su modo, otro órgano; pero órgano de publicidad.

Para ello, redacta muchos días, al salir de su domicilio, un pequeño cartel; lo cuelga del botón de su levita—porque, como habrán ustedes visto, Simarro usa de un indumento que hace recordar aquellos dibujos de Ortego, intercalados en muchas novelas de Pérez Escrich y de Fernández y González—, y al sentarse en su banquetilla junto á la iglesia de las Calatravas, requiere la guitarra para conmover al auditorio y requiere también la atención de éste con los juicios contenidos en el cartel.

Este cartel es, por decirlo así, la nota del día. Simarro, gran músico y gran sintético, comenta brevemente la actualidad mientras la prima, el bordón, el cuarto y el quinto falsetean una jabera, un tango ó el *Vorrei morire*.

Por el cartel de Simarro pasan las cuestiones palpitantes con laconismo espartano. Según nos han dicho, un día puso en él un juicio definitivo acerca del acto realizado por las señoras católicas que formularon su protesta ante Canalejas. Otro día combatió el socialismo circunstancial y adulterado de Pablo Iglesias. Tal vez dé uno de estos días su opinión sobre los Consumos, sobre el servicio obligatorio, sobre el suceso de Guadarrama ó sobre la lentitud con que se va evacuando la tramitación del expediente municipal relativo á la construcción del evacuatorio.

El cartel que «publicó» el día en que le detuvieron era, sencillamente, un fragmento de un discurso de Donoso Cortés.

Y cortés y donoso á su manera, dice Simarro que esto no es pecaminoso, tratándose de textos del ilustre marqués de Valdegamas.

Cree el buen Simarro poseer todos los títulos y condiciones precisos para ser diputado por Madrid, y sostiene que, si lo fuera, habría de hacerlo bastante mejor que Pablo Iglesias.

Como se ve, Simarro es un terrible disidente del Socialismo español. Sus puntos de vista, es decir, de no vista—ya saben ustedes su desgracia—difieren esencialmente de los del *leader* de las Asociaciones obreras.

—Bueno, amigo Simarro—le hemos dicho—, ¿en qué podemos nosotros complacer á usted?

—En eso; en decir todas estas cosas y en añadir que todavía no me han devuelto las autoridades la guitarra ni el banquillo.

—¿No será para el pago de las costas?

Queda complacido Simarro. Le despedimos en la puerta de nuestra sala de visitas, y allí, expansionándose un poco más, nos dice algo que nos permite creer que sus teorías socialistas, sus afanes comentaristas y todo lo demás no obedecen sino á aquella famosa filosofía del arcipreste: la mantenencia...

Sic transit...

PELIGROS DEL FUEGO

La pobre vecina de la calle de Santa Isabel, 31, piso tercero, Paz Ruiz Alonso, tuvo un descuido y se le prendieron, con la vela, las ropas que llevaba puestas.

Tal incremento tomaron las llamas por efecto de las carreras que dió, asustada, la infeliz joven, que cuando lograron acudir en su auxilio y librarla del fuego, presentaba extensas quemaduras en las piernas, tronco, brazos, pecho y cara.

Su estado era grave, y desde el domicilio pasó, después de curada de primera intención, al Hospital Provincial.

El vecino Antonio Giménez Fresno, que se portó valientemente en la peligrosa empresa de auxiliarla, también sufrió quemaduras en ambas manos.

UNA ESTADÍSTICA

Según nos manifiesta un propietario de varias casas de Madrid, la renta aproximada de toda la propiedad urbana edificada en la capital de España es de 125 millones de pesetas.

Rebajando un 10 por 100 de cuartos y fincas desalquiladas, los alquileres pueden calcularse en 112.500.000.

De esta cantidad es preciso deducir el 20 por 100 por reparos, siendo, en definitiva, la renta de 90 millones de pesetas.

Si capitalizamos esta renta al 4 por 100, el capital representado por la propiedad urbana edificada en Madrid será de 2.250 millones.

A éstos habrá que añadir el valor de los solares, que no baja de 250 millones. De donde resultaría que el valor de la propiedad urbana edificada y sin edificar es de 2.500 millones de pesetas.

Un impuesto del 2 por 100 representa 50 millones de pesetas. Hoy paga la propiedad urbana por la contribución del Estado próximamente 11 millones y medio de pesetas. De modo que si se le impusiera el 2 por 100 para suprimir los Consumos, la propiedad pagaría 61 millones y medio de pesetas, que con otras gabelas del Municipio, subirían á unos 62 millones.

Estos 62 millones representan el 68,88 por 100 de la renta.

No quiero mostrar parcialidad—nos dice el propietario comunicante—haciendo comentarios. Los hará el público imparcial.

Centros y Sociedades

Una conferencia.—Algunos alumnos de la Escuela Superior Central de Artes Industriales é Industrias de esta corte han organizado una serie de conferencias sobre ciencias físicas y naturales, que se celebrarán en el local de dicha Escuela, calle de San Mateo.

La primera de dichas conferencias ha corrido á cargo del distinguido alumno don Miguel Jiménez y Jiménez, el cual ha disertado durante una hora acerca del agua y sus aplicaciones industriales, acompañando la palabra con numerosos experimentos, á manera de ilustración de su discurso.

El numeroso público que oyó al conferenciante premió su trabajo con grandes y merecidos aplausos, saliendo complacidísimo de la labor realizada por el aprovechado y estudioso alumno de la citada Escuela.

EL CAFETO

es el mejor café tostado. Hernán Cortés, 7, y Fuencarral, 33.

AGRESOR Y SUICIDA

Intento de fratricidio

En la calle de Santa Engracia ocurrió anoche un suceso, que pudo tener graves consecuencias, aunque las ocurridas fueron funestas y tristes, y entraña además cierto misterio, puesto que la causa del mismo no se halla completamente aclarada.

Los transeuntes y vecinos de dicha calle vieron acercarse á la reja de la barbería establecida en el núm. 103, á un sujeto, que permaneció en actitud de acecho durante unos diez minutos.

Pasado este tiempo, el desconocido sacó un revólver de pequeñas dimensiones, y apuntando dentro de la habitación, hizo un disparo á través de la reja y huyó velozmente.

Al ruido de la detonación acudieron dos guardias de Seguridad, que tienen muy inmediato á la barbería el punto de parada, y salieron corriendo en persecución del que huía.

Pronto le ganaron terreno, y aquél, al verse casi cogido, detúvose bruscamente y dejó parados y suspensos á los guardias, pues sin decir una palabra disparóse un tiro en la cabeza y cayó al suelo exánime.

Pasado el primer momento de estupor, se acercaron los guardias al desconocido y vieron que estaba moribundo, por lo que, sin pérdida de momento, le condujeron á la Casa de Socorro de Chamberí, situada en la plaza del mismo nombre.

Allí se vió que el herido presentaba un balazo en el cerebro, que le había atravesado la masa encefálica, y su estado era desesperado.

En un bolsillo se le encontró la cédula, extendida á nombre de Jesús García Comendador, de cincuenta años, soltero, habitante en el paseo de las Delicias, núm. 16, tercero.

El comisario del distrito, Sr. Legaza, vivamente extrañado por lo sucedido, fué á reconocer en persona la reja contra la cual había disparado el suicida momentos antes, y vió que en la ventana había señales del proyectil, que había atravesado el marco y se veía enredado entre los pliegues de un visillo.

El sereno le dijo que en aquella habitación dormían el barbero D. Manuel García y su mujer; pero ninguno de los dos había dado señales de presencia, pues ni siquiera se habían asomado á ver lo que ocurría.

Temeroso el comisario de alguna desgracia, llamó á la casa, y salió á abrir el mismo barbero, que, extrañado de la visita, aseguró que no se había enterado de nada, igual que su mujer, que acababa de despertar al oir llamar á la puerta.

El Sr. Legaza penetró en el cuarto de los esposos, y pudo comprobar que el disparo había sido hecho en dirección al lecho, y de tal suerte, que á no haberse quedado detenido el proyectil en la ventana, hubiera herido probablemente á alguno de los esposos.

Estos dijeron que Jesús García jamás había tenido con ellos el menor disgusto ni resentimiento, y que no podían explicarse lo sucedido.

Lo único que se sabe es que el suicida riñó días pasados con una hermana suya, llamada doña Julia, habitante en la calle de Alcalá, número 107, con la cual vivía, y que se fué de su casa y no volvió á aparecer.

A pesar de las manifestaciones del barbero y de su esposa, se atribuye el hecho á una venganza fracasada, de la que ha resultado como única víctima el propio autor que la meditó y trató de ponerla en práctica.

El agresor murió esta mañana.

Publicaciones de actualidad

PEDRO EL TEMERARIO

por F. L. Parreño. En LA NOVELA DE AHORA, 40 céntimos.

LAS CARRERAS CIENTIFICAS Y LITERARIAS EN ESPAÑA. Manual práctico para escoger y seguir carrera. El más práctico, completo y económico. Un tomo de más de 200 páginas, 75 céntimos. En todas las librerías y Casa editorial Calleja, Valencia, 28, Madrid.

Buzón público

Hoy no hay quejas.

No hay quejas, porque el espacio que diariamente les destinamos nos hace falta hoy para elogiar la conducta del dignísimo administrador del Correo Central, D. Julio Jiménez y García-Izquierdo.

No es que el Sr. Jiménez haya llevado á cabo una empresa transcendental, aunque para ello le sobran iniciativas, inteligencia y alientos, sino porque acaba de demostrar que es un funcionario modelo, cumplidor de sus deberes, celoso de su reputación y guardador del buen nombre del Cuerpo que dirige.

Es esto tan raro en nuestra Administración pública que bien merece los honores de un público y cumplido elogio, no por el hecho en sí, sino porque el acto revela una plausible disposición á atender los intereses del vecindario.

Ayer publicaba en estas columnas un vecino la queja siguiente:

«*Correos*.—Según una tablilla de la cartería del Correo Central, y según un volante impreso de la misma, las horas para recoger paquetes certificados son: de diez á doce y de una á cuatro, sin hacer excepción de los días festivos, siendo así que en éstos sólo es de diez á dos. ¿Por qué no se advierte así al público en dicha tablilla y volante, á fin de evitar á los consignatarios viajes inútiles?—*Un chasqueado*.»

El Sr. Jiménez, administrador del Correo Central, nos participa que «la deficiencia inadvertida á que se refiere anoche el periódico de su digna dirección en la sección titulada «Buzón público» ha sido subsanada, si bien los volantes á que alude «Un chasqueado» nunca adolecieron de la falta de que se hace mérito.»

Qué cosa más sencilla, ¿verdad? Pues eso tan sencillo es lo que la mayoría de nuestras autoridades, dedicadas al politiqueo, no saben hacer.

En este país, que se atienda un ruego del vecindario es más difícil, con ser tan fácil, que conseguir un buen destino.

Y es que nuestras autoridades han llegado á creerse muy en serio que no están en el mundo para atender á sus administrados, sino para otras cosas, que ninguna relación tienen con los intereses públicos.

Por eso el acto del Sr. Jiménez, con ser de tan pequeña importancia, parece grande al público, que no está acostumbrado á estos mimos y á estas atenciones.

En nombre del vecino quejoso damos las gracias al digno administrador de Correos.

ALCANCE POLÍTICO

El jefe del Gobierno ha recibido telegramas de elementos liberales de Santander denunciándole abusos que suponen cometidos por conservadores. A su vez, éstos le han telegrafiado también acumulando cargos sobre los liberales por abusos que les atribuyen.

***

De nuevo insistió anoche el Sr. Canalejas en que de un día á otro será conocida la combinación de altos cargos.

La base son dos jubilaciones: una en el Tribunal de Cuentas y otra en el ministerio de Hacienda.

Aunque, como ya se ha indicado en la combinación, figurará algún puesto del Tribunal Supremo, parece ser que el Gobierno tendrá muy presente la situación especial del gobernador civil de Barcelona, de cuyos servicios no puede estar más satisfecho y quien, como nuestros lectores saben, reune las condiciones necesarias dentro de la carrera judicial.

***

Es casi seguro que las Cortes reanuden sus tareas del 8 al 9 de octubre.

***

Sigue hablándose en los Círculos políticos de la combinación de alto personal de Hacienda, barajándose muchos nombres, unos publicados en la Prensa y otros cuyas candidaturas, aunque no han sonado mucho, se les cree indiscutibles.

Se dice que las influencias que pesan sobre el actual ministro de Hacienda son abrumadoras y que aquél está verdaderamente agobiado por no poder complacer á todos.

La combinación parece que será sometida á la firma de S. M. dentro de breves días.

Sin responder de la exactitud de los informes y sólo á título de información publicamos algunos nombramientos de los que se creen más seguros.

Para la Dirección del Tesoro se indica al Sr. Ródenas y para la vacante que éste deja en la Dirección de Contribuciones á D. Segundo R. del Valle.

Delegado de Hacienda de Madrid D. León Villanueva, director de las Minas de Almadén, y para esta vacante á D. Luis Echaluce, delegado de Hacienda en Alicante.

Oficial mayor del ministerio de Hacienda al Sr. Vela Hidalgo, actual delegado de Hacienda en Zaragoza.

El actual delegado de Hacienda de Madrid pasa á la Ordenación de Pagos del ministerio, por jubilación del ordenador, D. Regino Escalera.

Para delegado de Hacienda de Alicante se indica al Sr. Pérez Caballero, actualmente delegado en Albacete.

La combinación parece que será más amplia que los cargos que indicamos; por esto y por no estar ultimada insistimos en que los mencionados nombramientos sólo se consideran como probables.

***

El capitán general del Norte ha telegrafiado al Gobierno, comunicándole que anoche reinó en Bilbao completa tranquilidad y que en la mañana de hoy los obreros de los talleres habían entrado al trabajo, continuando limitada la huelga á las minas.

Ha confirmado el general Aguilar cuanto

Ministerio de Cultura

se ha dicho respecto á los propósitos del señor Martínez Rivas en favor de conceder la rebaja de media hora en la jornada á los obreros, entretanto las Cortes toman un acuerdo sobre el particular, como asimismo que los demás patronos mantienen su decisión de indemnizar con diez pesetas á los obreros que reanuden el trabajo, como compensación por la rebaja de la media hora durante dos meses.

El general Aguilar insiste en que persigue armonizar los puntos de vista sustentados por unos y otros, para ver si consigue llegar á una fórmula de arreglo, sin el empleo de medios que puedan originar conflictos.

El Sr. Canalejas, hablando á primera hora de la tarde con los periodistas, se refirió al telegrama antes aludido, y de paso habló, lamentándose de que no se le reconociera cuanto ha hecho defendiendo á la clase obrera, de una protesta que le habían dirigido los obreros de una Federación, por la parcialidad que, según ellos, había observado en el conflicto de Vizcaya, colocándose del lado de la clase patronal, apreciación que estima injusta el Presidente del Consejo.

«No pueden quejarse los obreros—decía el Sr. Canalejas—de mi actitud y sobre todo de mi benevolencia respecto de ellos, bien reflejada en la manera de aplicarse en Bilbao la suspensión de garantías, la cual, como puede verse, no tiene de hecho más alcance que el de prohibición de mitins.»

El Presidente del Consejo manifestó que á la Infanta Isabel se le había hecho un cariñoso recibimiento en Barcelona, y que á los vivas tributados á la egregia dama han acompañado otros dados á los Reyes.

*

El Presidente del Consejo ha conferenciado por la mañana con el embajador inglés.

La curación del estómago es un hecho usando las pastillas Joba. Venta en farmacias y droguerías. Depósito, Caballero de Gracia, 11, Dr. Alcobilla.

INTERESANTE AL VECINDARIO

Fallas de policía urbana

El Sr. Francos Rodríguez ha autorizado á los tenientes de alcalde para que, cuando en sus respectivos distritos se cometan faltas de policía urbana, cobren en el acto los guardias municipales la multa gubernativa de una peseta y un sello móvil de diez céntimos, entregándole la parte correspondiente de papel municipal de multas, de que irán provistos, y llenando dicho papel con la explicación de la falta, fecha y firma del guardia.

Cuando no se satisfaga la multa en el acto, el guardia lo pondrá en conocimiento de la Tenencia de Alcaldía, si se trata de personas con domicilio en su distrito ó que acrediten debidamente su personalidad y domicilio, y si no cumple con estos requisitos, será conducido el infractor á la Comisaría del distrito para el oportuno juicio de faltas ante el juez municipal.

Igualmente se pondrá á disposición del juez municipal el infractor que, al cometer la falta ó al tratar de cobrarle la multa, insulte al guardia, le desobedezca ó produzca escándalo.

Las faltas de policía urbana á que se refiere esta autorización son las siguientes:

Verter ó arrojar basura en la vía pública ó en solares.

Sacudir ropas ó efectos por los huecos de fachada ó en la calle.

Tender ropa en las fachadas y sus huecos después de las doce del día, ó á cualquier hora si son de mal aspecto ó perjudican al público, ó si se tienden en la vía pública.

Regar tiestos, cayendo agua á la calle, ó verter agua en ella.

Obstruir el tránsito en general.

Ir montado en el carro ó abandonar carruajes ó caballerías de cualquier clase.

Orinar ó hacer necesidades en la vía pública ó en solares abiertos.

Vender en ambulancia géneros comestibles, si los llevan en carros ó caballerías.

Causar daño al arbolado y jardines, en las fuentes, bocas de riego, faroles ó pavimento de las calles, siempre que no haya lugar á indemnización, pues en este caso será conducido el causante á la Tenencia de Alcaldía.

Recoger tarde los puestos, retirarse tarde los traperos y transitar carros de basura á deshora.

*

Están muy bien estas disposiciones de la Alcaldía, por las que merece un aplauso el Sr. Francos Rodríguez.

Lo que hace falta es que los tenientes de alcalde cumplan y hagan cumplir esas órdenes sin contemplación de ningún género.

También convendría que el Sr. Francos Rodríguez, ya en el camino de remediar estas faltas, prohibiera en absoluto que en las aceras, en los jardines, en las plazas y explanadas del centro de la población, se agruparan golfos y mendigos, á ciencia y paciencia de la Policía, para comer, dormir y... molestar al vecindario.

En esto han de intervenir también los comisarios de distrito, que no se ocupan poco ni mucho de esa cuestión.

CONCIERTO EN ROSALES

Mañana jueves, á las nueve y media de la noche, dará un concierto la Banda municipal en el paseo de Rosales, con sujeción al siguiente programa:

Primera parte.

1.° *María Cristina*, gavota, Yuste.
2.° *Huldigungs-Marchs*, Wagner.
3.° Fantasía de *Otelo*, Verdi.
4.° *El dúo de la Africana*, Caballero.
a) Escena, coro y canción.
b) Jota.

Segunda parte.

1.° *Gallito*, pasodoble flamenco, Lope.
2.° *Egmont*, obertura, Beethoven.
3.° *Tanhäuser*, selección, acto primero, Wagner.
4.° Entrada triunfal de los Boyardos, Halvorsen.

SUCESOS DEL DIA

Los médicos de guardia en las Casas de Socorro han asistido durante las últimas veinticuatro horas, además de los servicios prestados á domicilio por causas de enfermedad natural, que no publicamos, los siguientes servicios:

CENTRO

Doctores Caruso y González Marañón. Ayudante, Sr. Sellés.

En la calle de la Abada riñeron Antonio Alvarez, que habita Cava Baja, núm. 15, y Avelino Costa, domiciliado Abada, 24, resultando ambos con lesiones diversas y heridas leves.

—En su domicilio, Bolsa, 12, bajo, se intoxicó con sublimado, confundiéndolo con otra sustancia, Luz Ildefonsa, de catorce años. Su estado fué calificado de pronóstico reservado.

—Procedentes de la Comisaría del Centro, fueron asistidos Calixto Rodríguez y Manuel Castañer, que habíanse agredido, siendo curado el primero de una herida en la nariz, y ambos se hallaban en estado de alcoholismo.

—En las obras del evacuatorio subterráneo de la Puerta del Sol, donde trabajaba el albañil Santiago García, se produjo heridas en la pierna derecha.

HOSPICIO

Doctores Ulivarri y Granados. Ayudante, Sr. Veiga.

Luisa Nombela fué agredida por una vecina, que la produjo una herida en la cabeza. El hecho ocurrió en la calle de Apodaca.

—Manuel Val se cayó en la calle de Hortaleza, dislocándose el brazo derecho.

CHAMBERI

Doctores Lorenzo Guerra y Benavides.

En la calle de Fuencarral se cayó del carro que guiaba el carrero Mariano González, ocasionándose una herida en la cabeza.

—Jugando con otras niñas en el Paseo de Santa Engracia, Josefa Mora, de siete años, se ocasionó una herida contusa en la cabeza.

BUENAVISTA

Doctores Botella y Valle.

Trabajando en las obras de la Gran Vía el obrero José Nicolain, se produjo diferentes contusiones de pronóstico reservado.

—En la calle del Barquillo, número 17, se cayó Remedios García, dislocándose el codo derecho.

CONGRESO

Doctores Cases y Canitrot.

En la explanada de los Jerónimos produjo un formidable escándalo Antonio Expósito, que se hallaba sufriendo los efectos de una monumental borrachera.

—Trabajando en el tejar de Sixto el obrero Toribio Espada, se produjo una herida contusa en la cabeza.

INCLUSA

Doctores Romeo y Dupuy. Ayudante, señor Salas.

En la calle de Miguel Servet regañaron el matrimonio compuesto por Antonio Luis y Anastasia Gracia, resultando ambos con lesiones leves.

—Trabajando en la calle de Buenavista el obrero albañil Antonio Pérez se produjo una herida en la cabeza.

—Fueron socorridos dos alcoholizados.

HOSPITAL

Doctores Seoane y Milla. Ayudante, señor Desmet.

En la travesía de San Lorenzo fué herido por otro muchacho Rafael Díaz, siendo curado de una herida de cinco centímetros en la región frontal.

—En la calle de San Carlos, un perro mordió á la niña Rosa Puerta, produciéndola una herida en la pierna derecha.

—También en la calle de Miguel Servet, otro perro mordió al niño de diez y seis meses Patricio Harina, y le produjo una pequeña herida en la mano izquierda.

Ambos perros fueron sometidos á observación.

—En la calle de los Tres Peces riñeron Saturnino Cazorla y Víctor Guerrero, resultando ambos con erosiones y contusiones leves.

—Dionisia Mendivil fué agredida por su esposo, que se encontraba en estado de alcoholismo, resultando con varias contusiones en la cabeza y cara.

El hecho ocurrió en su domicilio, Esperanza, 10, principal.

Detenciones.

En la estación del Mediodía fueron detenidos los operarios Gregorio Martínez y Eustasio Lago, por sustraer 49 kilos de cobre.

—Como presuntos autores del robo de 12 películas cinematográficas y varias herramientas al electricista del coliseo de la calle de la Flor, han sido también detenidos Ezequiel Redondo y Justo Hernández.

A curarse en Madrid.

Ayer llegó á esta corte, presentándose en la Casa de Socorro del Hospital, el obrero de la fábrica de cemento del pueblo de Matillas, Antonio Herrero Navarro, de veinticuatro años, que á consecuencia de un accidente del trabajo sufrido allí, presentaba varias heridas de pronóstico reservado en la mano izquierda.

El ordinario de Colmenar Viejo.

Dedicado José Aragón Colmenarejo, desde hace tiempo, á la conducción y reparto de mercancías entre Colmenar Viejo y Madrid, nunca le había ocurrido lo que le ocurrió ayer.

Al llegar con el carro á la Cava Baja le sustrajeron del vehículo un fardo de telas que pesaba 20 kilos.

Los ladrones tuvieron la fortuna de no ser vistos.

El ordinario de Colmenar ha dado parte del hecho á las autoridades.

Robo.

Sin violencia en la puerta de entrada, se cometió ayer un robo en la guardilla de la casa núm. 20 de la calle de Santa Isabel, domicilio de Camila Martínez Pérez, de cuarenta años, que habita allí con su hijo, Miguel González Martín, de veintitrés años.

Los ladrones fracturaron las cerraduras de dos baúles y se llevaron cien pesetas en billetes del Banco y varias prendas de ropa.

Denuncia.

En la Comisaría de la Latina se presentó Rafael Fontana Grande, jornalero, denunciando á Teresa Cortel, que ha desalojado, sin su permiso, una habitación donde vivía, habiendo notado la falta de varias ropas del denunciante y 17 pesetas.

Robo de un bolsillo.

Al vendedor Eugenio Alvarez Rosas le quitó Manuel Yepes, en la plaza de la Cebada, un bolsillo con dos pesetas 40 céntimos, el cual logró recuperar.

La sacarina.

El inspector Huertas prosigue en su tarea de impedir la adulteración por la sacarina, que es más frecuente de lo que vulgarmente se cree.

Ha remitido al Juzgado á los dueños de los cafés económicos de la calle del Ave María, núm. 25, y de la plaza de Lavapiés, núm. 4; Embajadores, 63, y Labrador, 10 y 12, por el citado delito.

¡Pa que veas!

Unos sujetos desconocidos penetraron en la farmacia de la calle de la Cruz, 24 y 26, y se apoderaron de un microscopio, que el dueño del establecimiento, D. Baldomero Cervera, valúa en 300 pesetas.

Hay que suponer que los ladrones lo utilizarán para hacer vulgarizaciones científicas ante la amenaza del cólera. Esto se llama prevenirse contra la enfermedad.

Hay alguien que, cuando los ladrones salían de la farmacia, oyó decir á uno de ellos:

—¿No te dije que haríamos algo? ¡Pa que veas!

Y le entregó el microscopio.

Intento de robo.

En un almacén de efectos quirúrgicos establecido en la plaza de San Martín, núm. 3, bajo, propiedad de D. Julio Luis Delgado Cea, se intentó cometer un robo la pasada noche.

El hecho ocurrió entre once y doce, hora en que el dueño y los dependientes no se hallaban en la tienda.

Los ladrones penetraron valiéndose de una llave falsa; pero como ésta se hallaba mal construída, rompieron las guardas y las dejaron dentro de la cerradura, teniendo que forzar una hoja de la puerta con una palanqueta.

Mientras llevaban á cabo toda esta operación, se echó encima la hora en que los dependientes vuelven á la tienda para entregarse al reposo, y los ladrones tuvieron que huir, sin tener tiempo de apoderarse de nada.

Esta mañana se enviaron al Juzgado la llave falsa y la masilla encontrada en la cerradura y una astilla de la puerta, para comprobar que hubo violencia.

Las quiebras del oficio.

En la calle de Fuencarral tomó un coche de punto el joven Juan Casado, que estuvo paseándose por Madrid durante cinco horas, disfrutando de la vida.

Al cabo de ellas bajó del vehículo y dijo al cochero que fuese á cobrar á casa de su padre, que vive en la calle de Valverde.

Dicho señor, indignado con la tonta calaverada de su hijo, se negó á pagar las 12,50 pesetas que importaba el coche, y dijo que hiciese el cochero lo que tuviese por conveniente.

El joven Casado fué conducido al Juzgado, y está en vísperas de ir á la cárcel.

Pasando el rato.

Fernando Cobo Fernández, jornalero, y Juan Gil Ballano, cajista de imprenta, estaban pasando el rato en el Recreo de la Castellana.

¿Cómo? Pues arrojándose una botella uno al otro, con bastante violencia, con objeto de hacer más difícil y emocionante el juego.

Como era fácil prever, la botella fué á dar en la cabeza á uno de ellos una de las veces, y le fracturó la mandíbula superior, lesión de pronóstico reservado.

El herido es el llamado Juan Gil, que tiene quince años, y vive en la calle de la Palma Alta, 47.

Detención.

A petición de D. José Guzmán, á quien días pasados le sustrajeron 92 pesetas, fué detenida en la calle de la Cruz Verde una joven, llamada Magdalena Chillón, que ha sido puesta á disposición del Juzgado de guardia.

Peor es el remedio...

En la Comisaría del Congreso se presentó Feliciana Arroyo.

Esta tiene una hija, llamada Cipriana García, que está sirviendo en una casa de huéspedes de la calle de Don Manuel Fernández y González.

La madre pretende tener á su lado á su hija, para evitarle los peligros de servir en una casa donde hay infinidad de muchachos jóvenes y despreocupados; pero Cipriana niégase á ir con ella, porque asegura que ella tiene suficiente seguridad en sí misma para saber defenderse del demonio, y en cambio, en casa de su madre no las tiene todas consigo.

La razón de ello es que un individuo que vive con ésta es mucho más temible que todos los huéspedes juntos, y es realmente á quien hay que tener miedo de veras.

El comisario del Congreso, ante quien fueron hechas tan diversas manifestaciones por la madre y por la hija, ha visto el asunto algo confuso y lo ha remitido al Juzgado de guardia para que sea ventilado.

PLAZA DE TOROS DE MADRID

El jueves 8, festividad de la Natividad de Nuestra Señora, se verificará una corrida de novillos, en la que se lidiarán seis hermosos toros (desecho de tienta y cerrado) de la ganadería de D. Victorino d'Avellar Froes, de Alfeizirao (Portugal), ganadería nueva en esta plaza, siendo los matadores Joaquín Calero *(Calerito)*, Isidoro Martí *(Flores)* y Andrés del Campo *(Dominguín)*. La corrida empezará á las cuatro y media.

LOS TEATROS

ESTRENOS

Martín.—A los tres días de haber abierto sus puertas el teatro de la calle de Santa Brígida, ha empezado á estrenar, y á estrenar con éxito.

El clown Bebé es una zarzuelita en un acto y cuatro cuadros, que sirve para que las primeras partes de la compañía, que, con buenos auspicios, ha comenzado á actuar en Martín, luzcan sus facultades.

El argumento es conocido; pero no por eso los autores han dejado de sacar mucho partido y de cosechar grandes aplausos.

Es una verdadera lástima que la representación de la obra dure cerca de cinco cuartos de hora, porque es difícil que el público no se canse. Los autores lo han comprendido así y han decidido acortarla, con lo cual ganará mucho y les dará mucho dinero.

La música es muy aceptable.

Fueron muy aplaudidos Eulalia y Severo Uliberri, distinguiéndose también la Sra. Loza y los Sres. Muro, González del Toro, Benavides, Barta y Aguaviva.

Estrenáronse tres vistosas decoraciones, que fueron muy aplaudidas.

En general la obra está bien presentada y, sobre todo, mejor vestida que ninguna de las que hemos visto en ese teatro, sobresaliendo Eulalia Uliberri, que lució una *toilette* elegantísima.

Los Sres. Linares Becerra y Javier de Burgos, autores de la letra, y Candela y Garcerain de la música, tuvieron que presentarse varias veces en el palco escénico, á instancias del público.

GACETILLAS

Cómico.—El jueves se pondrán en escena, en las secciones que se verificarán por tarde y noche con motivo de la festividad del día, las aplaudidísimas obras siguientes:

A las cuatro, *reprise* de la zarzuela *Camino de flores*; á las cinco de la tarde y á las diez de la noche, *¡Eche usted señoras!*; á las seis de la tarde, *Los perros de presa* (cuatro actos), y á las once de la noche, *La moza de mulas* (dos actos).

Estas celebradas obras obtienen todas las noches el gran éxito de cuando fueron estrenadas.

Gran Teatro.—El jueves, con motivo de la festividad del día, habrá funciones por tarde y noche con arreglo al orden siguiente:

A las cuatro y media, *El país de las hadas*; á las cinco y media, *El poeta de la vida*; á las seis y media, *El país de las hadas*; á las siete y media, *El alma del querer*.

Por la noche: á las nueve y media, *Las bribonas*; á las diez y media, *El poeta de la vida*, y á las once y media, *El país de las hadas*.

El viernes, á las diez y media, estreno de la zarzuela en un acto y dos cuadros, libro de Ceferino Palencia, música del maestro Jerónimo Jiménez, *¡Pícara primavera!*, con decorado nuevo.

Salón Victoria.—El martes debutó en este teatro la admirable guitarrista Purificación Cots, sugestionando al público con su maestría y agilidad. Ejecutó difíciles piezas de concierto y aires populares que la proporcionaron grandes ovaciones.

También fué muy aplaudida la preciosa bailarina española Carolina Prendes, que tomó parte en varias secciones.

CASA DE LA VILLA

Junta municipal del censo de población.

Según previene la ley Electoral, esta mañana se ha reunido, bajo la presidencia del alcalde, la Junta municipal del Censo de población, para designar la ponencia encargada de realizar el padrón de viviendas de Madrid.

El alcalde dió cuenta de que por las oficinas municipales de estadística se estaban llevando á efecto los trabajos de referencia, que estarán terminados dentro de dos semanas.

Esto significa una gran economía de tiempo y de dinero, pues se evita el nombramiento del personal necesario para la confección del citado Censo.

ESTADO DEL TIEMPO

Por interrupción de las líneas telegráficas del Observatorio no se han recibido los partes oficiales referentes á las observaciones astronómicas.

MADRID

Observaciones de las últimas 24 horas

Presión	Máxima, 705 mils.
	Mínima, 703.
Viento	Dirección, SE.
	Recorrido, 216 kilómetros.
Temperatura	Máxima: al sol, 36.
	» á la sombra, 31
	Mínima, 12.
Humedad relativa	Máxima, 53.
	Mínima, 22.

Estado del cielo, nuboso. Tiempo probable variable

VIDA LOCAL

DEFUNCIONES

Han fallecido en Madrid:

Doña María Amor, 22 años, Hospital de la Princesa.—Margarita Blanco, 43, Irlandeses, 11.—Mercedes Moreno, 33, Juan Duque, 3.—Cayetano Páramo, 2, Ruda, 15.—Mariana Camps, 39, Hospital de la Princesa.—Rafaela Gómez de Cádiz, 9 meses, Eloy Gonzalo, 24.—Gregoria Gómez, 72 años, Ecija, 3.—Florencio Alvarez, 18, Comuneros de Castilla, 9.—Simona Temprado, 88, Reyes, 4.—Antonio Pariente, 78, Atocha, 117.—Emilio Pastrana, 9, Callejón del Alamillo.—Eduardo Crespo, 23, Hospital de la Princesa.—Angel Martín, 44, Depósito Judicial.—Dolores Andújar, 74, Fernán-Núñez, 3.—Miguel del Barrio, 47, Cava Baja, 20.—Eusebio Martín, 42, Galileo, 42.—Mariano Gómez, 28, Cabestreros, 16.—Jacinta Nogueira, 61, Ribera del Manzanares, 71.—Basilisa Belén, 50, Toledo, 104.—Jaime Franzón, 7 meses, Conde Duque, 6.—Pablo Comi, 2 años, Embajadores, 53.—Victoriano López, 18 meses, Pacífico, 45.—Pedro Martín, 3 meses, San Ildefonso, 4.—Vicente Bayón, 11 días, Clavel, 13.—Vicente López, 3 años, Olivar, 49.—Antonia Bravo, 4, Amparo, 86.—Teresa Lagos, 3 meses, Santa Brígida, 17.—Carmen Martínez, 32, Hospital de la Princesa.—Francisco Redondo, 51, Hospital Provincial.—José Blasco, 55, ídem.—Emilia Solana, 3, ídem íd.—María Martínez, 19 meses, ídem íd.—Mónica García, 2 días, ídem íd.

DESPUES DE LA TRAGEDIA

EL SUCESO DE GUADARRAMA

El proceso.

Han transcurrido las horas fijadas por la ley para que el juez eleve á prisión el auto de detención del Sr. Coll.

Dicha determinación se adoptó ayer.

Hoy están llamadas á declarar en El Escorial varias personas, cuyos nombres han sonado estos días con motivo del trágico suceso.

Sus manifestaciones revestirán interés, porque servirán para puntualizar muchos extremos relacionados con el hecho, definir bien el papel que ha jugado en el drama cada uno de los protagonistas y para que el juez, con entera imparcialidad, forme juicio exacto de todas las circunstancias que han concurrido en la comisión del delito.

La índole especial del suceso nos ha hecho ser parcos en acoger versiones, ahondar en el drama y, sobre todo, en referir las mil y mil anécdotas, episodios y casos que se cuentan sobre los personajes que han intervenido en el hecho, todos reveladores de intimidades de familia tristísimas y enojosas.

Ajustándonos en este delicado asunto á lo actuado, tenemos la evidencia de no contribuir á empeorar la situación del procesado ni amargar más la situación aflictiva de los actores del drama.

Un veraneo agradable

y práctico en extremo disfrutan todos aquellos que concurren al balneario de la Alameda (Guadarrama) en busca de remedio para sus enfermedades de las vías urinarias, para cuya curación están indicadas estas aguas como las primeras de España. La temporada es de 1.° de julio á 30 de septiembre.

Rogamos á los señores suscriptores de provincias y extranjero que, al hacer las renovaciones, tengan la bondad de acompañar una de las fajas con que reciben LA CORRESPONDENCIA DE ESPAÑA.

INFORMACION BURSATIL

7 DE SEPTIEMBRE

Los valores cotizados hoy en los diferentes centros bursátiles, á que luego haremos referencia, han sido los siguientes:

CIERRE DE MADRID:

Contado	85 45
Fin de mes	85 55
Amortizable al 5 por 100	101 20
Amortizable al 4 por 100	93 35
Cédulas hipotecarias	103 00
Banco de España	448 00
Banco Río de la Plata	506 00
Tabacos	354 00
Francos	7 40
Libras	27 10

Después de la hora oficial.—En el corro:

Últimos cambios:	
4 por 100 interior	85 50
Cambio más alto	85 62
Idem más bajo	85 47

CIERRE DE BARCELONA:

4 por 100 interior, fin de mes	85 [illegible]
Nortes	87 90
Alicantes	93 50
Francos	7 50
Libras	27 14
Última hora (Bolsín):	
4 por 100 interior, fin mes	85 50
Alicantes	93 45

CIERRE DE BILBAO:

Altos Hornos	69 0
Industria y Comercio	237 0
Unión Resinera	0 0
Explosivos	322 0
Felgueras	15 0

CIERRE DE PARIS:

Exterior español, 4 por 100	95 85
Renta francesa, 3 por 100	97 79
Brasil, 4 por 100	91 65
Ruso, 5 por 100	106 05
Ruso, 4 1/2 por 100	101 10
Turco unificado	95 07
Banco Central Mejicano	498 00
Banco Español del Río de la Plata	526 00
Banco de París	1821 0
Norte de España	390 0
Alicantes	415 00
Andaluces	278 00
Ríotinto	1721 00
De Beers	442 00
Rand Mines	222 00
East Rand	131 00
Goldfields	100 00
Nord Sud	37 00

CIERRE DE LONDRES:

Exterior español, 4 por 100	94 12
Consolidado inglés, 2 1/2 por 100	80 67
Irlandés, 2 3/4 por 100	92 87
Turco, 4 por 100	93 75
Ruso, 5 por 100	105 50
Perú	98 75
Japonés, 4 1/2 por 100, primera serie	93 50
Brasil, 4 por 100	89 61
Colombiano	44 25
De Beers	17 37
Premier Diamond	8 12
Rand Mines	8 87
East Rand	5 31
Goldfields	6 41
Moddesfontein	11 87
Robinson Gold	9 7
El Dorado	3 37
Fauti consol	21 00
Atchison	99 50
Ríotinto	67 67
Cobre	56 37
Havana Railways	88 50

2009 Ministerio de Cultura

NOTICIAS GENERALES

Muy cordialmente agradecemos á todos nuestros queridos colegas de Madrid y provincias que han dado cuenta del triunfo electoral de Leopoldo Romeo en Zaragoza las frases cariñosas que con ese motivo han dedicado á nuestro Director, y las felicitaciones que por ello dirigen á los redactores de LA CORRESPONDENCIA DE ESPAÑA.

En el sudexpreso regresó á Madrid el señor ministro de la Gobernación.

A todos los que fueron discípulos de D. Manuel Panero y Martínez (q. e. p. d.), se les cita para el día 8, á las nueve de la noche, en casa de D. Nicolás de la Fuente, Andrés Borrego, 16, tercero, para tratar de un asunto relacionado con aquel maestro.

Se ruega la puntual asistencia.

La esposa de nuestro particular amigo, el profesor Mr. John Cuthbert Hatherly, ha dado á luz una robusta niña, que ha llenado de alegría aquel feliz hogar.

La madre, *née* María Luisa Alvarez Bonal, y la recién nacida, siguen bien.

El Sr. Uceda, teniente de alcalde del distrito de la Universidad, ha girado una nueva visita á las tahonas, decomisando gran cantidad de pan falto de peso.

Los reclusos del penal de Avila han enviado al ministro de Gracia y Justicia una instancia pidiéndole indulto con motivo del centenario de las Cortes de Cádiz.

En la importante villa de Cañizar se han verificado grandes fiestas, entre las que hubo una corrida de novillos.

En ella actuó con general aplauso Catalino Ruiz (Salitre), que demostró una vez más ser un torero de porvenir. En dicha corrida gustó mucho y fué objeto de grandes ovaciones.

En el paseo de los Olmos un mulo dió una coz al niño Francisco Arauz, de siete años, ocasionándole una herida en el vientre, calificada por los facultativos de pronóstico reservado.

La Soledad. Desengaño, 10. Servicio fúnebres

En la Casa de Socorro del distrito de la Latina fué curado de graves heridas en la mano derecha Domingo Sánchez Ortega, de once años, que fué cogido por una máquina en un taller mecánico de la travesía de las Vistillas.

Por los agentes Sres. Alba y Guijarro ha sido detenida María Dolores Andrés (a) María «la Ladrona», como autora de la sustracción de 5.000 pesetas en dinero, alhajas y ropas á doña Elvira Rey días pasados.

Antonio Linares, habitante en la calle del Conde Duque, núm. 7, ha presentado una denuncia contra su sobrino José Meléndez por considerarle autor de la desaparición de 1.500 pesetas pertenecientes al denunciante.

ÚLTIMA HORA

Un encuentro.

DAMASCO. Ha ocurrido un encuentro entre las tropas turcas y un grupo de cincuenta drusos.

Veinte de ellos resultaron muertos y los demás quedaron prisioneros de las tropas imperiales.

Estas tuvieron ocho soldados heridos.

Telegrama de Clemenceau.

BUENOS AIRES. El Sr. Clemenceau ha telegrafiado al Presidente electo Sáenz Peña, rogándole invite á la Comisión del Senado á hacer votar cuanto antes por la Alta Cámara el proyecto de ley, ya aprobado por la Cámara, relativo al derecho de propiedad literaria y artística.

Anuncia el Sr. Clemenceau que cuando vaya á Río intervendrá cerca del Gobierno brasileño para que quede también reconocido en dicha República dicho derecho.

Congreso Eucarístico.

MONTREAL. Hoy se ha verificado con toda solemnidad en la Catedral de Santiago la sesión inaugural del Congreso Eucarístico, que resultó grandiosa.

En dicho Congreso se reune el mayor número de prelados que registra la historia de América.

Desórdenes en Italia.

PARIS. Comunican á *Le Matin* desde Roma que, á consecuencia de la elevación de determinadas tasas municipales, se amotinó la población de Arezo, impidiendo los obreros la entrada de los víveres en dicho pueblo.

No se señalan desórdenes.

Los frailes españoles.

LISBOA. Los frailes españoles residentes en la aldea de Ponte, cerca de Sabugal, han abandonado dicha residencia.

Las autoridades han abierto una información para averiguar qué intervención tuvieron los frailes en la última lucha electoral.

El premio Michelin.

SAINT-CLOUD. Esta mañana, á las 11,45, el aviador Weymann, montando un biplano, con un pasajero á bordo, salió del campo de aviación de Buc con objeto de disputar el llamado Premio Michelin.

Dicho premio ha de adjudicarse al aviador que, partiendo de París con otra persona á bordo de su aeroplano, lograra aterrizar en el Puy de Dôme.

A las 11,58 pasaba Weymann por encima de Saint-Cloud para que se tomara oficialmente la hora de salida.

Tres asfixiados.

GANDIA. (Miércoles, tarde.)

Esta mañana perecieron por asfixia en un pozo en construcción en Marchequeita (Gandía), dos hombres y la hija de uno de ellos, que bajó al pozo en auxilio de su padre.

Toros en Sepúlveda.

SEPÚLVEDA. (Miércoles, tarde.)

Se ha celebrado la novillada.

Matapozuelos, único matador, estuvo superior toreando, y á la hora de matar entusiasmó al público, pues siempre dejó el estoque en los altos.

Oyó muchos aplausos y ha sido contratado nuevamente.

Fiesta andaluza.

HUELVA. (Miércoles, tarde.)

Continúa la feria animadísima.

En la caseta del Casino se ha celebrado la Fiesta Andaluza, que ha resultado brillantísima, asistiendo á ella hermosas damas, engalanadas con mantones de Manila.

Trabajos de inspección.

HUELVA. (Miércoles, tarde.)

Adelantan rápidamente los trabajos de inspección que el delegado del Gobierno, señor Fernández Carriles, realiza en el Ayuntamiento con motivo de la denuncia presentada contra su administración.

La opinión pública aplaude los trabajos del activo delegado.

Málaga sin tranvías.

MALAGA. (Miércoles, tarde.)

Continúa paralizado el servicio de tranvías, causando enorme perjuicio y originando la protesta unánime de la población ante la codicia de Empresas, que desatienden el servicio público para defender los cuartos.

Al caer la tarde se reunirá el Ayuntamiento en primera convocatoria para estudiar la cuestión.

El alcalde ha comunicado á la Empresa de los tranvías que restablezca el servicio antes de veinticuatro horas.

El asunto es particular entre las Empresas.

Visitando cuarteles.

ZARAGOZA. (Miércoles, tarde.) El general Huertas, acompañado del gobernador militar, general Viana, ha girado una visita de inspección á los cuarteles, quedando altamente satisfecho del estado de los mismos. El general Huertas felicitó á los jefes.

Los huelguistas.

Continúa la huelga de azucareros, si bien han entrado varios obreros á trabajar, no registrándose coacciones.

Los cordeleros han celebrado una conferencia con el gobernador interino, conviniendo en nombrar dos huelguistas y otra tercera persona para arreglar el conflicto.

Fraile falso.

En Luceni se le presentó en la escuela de niños al maestro un fraile, solicitando de él que le prestase un niño que le acompañara á pedir limosna por las casas del pueblo.

Al entrar en la del párroco, éste le interrogó, hablando de asuntos teológicos, y convenciéndose de que era un fraile falsificado.

El Juzgado entiende en el asunto.

Medidas sanitarias.

El Ayuntamiento continúa su campaña sanitaria para prevenir contra las enfermedades infecciosas.

Banquete á Romeo.

Los elementos electorales, muchos amigos particulares y periodistas preparan un banquete monstruo en honor de Leopoldo Romeo por su triunfo en las elecciones.

Peligros conjurados.

CADIZ. (Miércoles, tarde.) Ayer se voló un palo del *Martos*; hoy se ha volado otro. Han desaparecido, pues, los peligros que existían para la navegación.

El «Satrústegui».

Ha zarpado el *Satrústegui*. Lleva á bordo 1.100 pasajeros para la Argentina.

El «Princesa de Asturias».

Ha marchado á La Carraca el *Princesa de Asturias*.

Se ha señalado allí sitio para el amarre de los demás buques de la escuadra, que llegarán el día 15.

LA PRESIDENCIA DE CHILE

El nuevo Presidente.

SANTIAGO DE CHILE. Con arreglo á la Constitución, y sin perturbación de ninguna clase tanto administrativa como de órden público, D. Emiliano Figueroa, miembro más antiguo del Gabinete, ha tomado posesión de la Presidencia de la República.

Duelo general.

SANTIAGO DE CHILE. Las Embajadas extranjeras han acordado tributar honores especiales al cadáver del Sr. Fernández, Vicepresidente de la República, que acaba de fallecer.

Se comenta favorablemente la rapidez con que se realizó, y sin dificultad alguna, la investidura del Presidente provisional.

Ha causado consternación general la muerte del Sr. Fernández, particularmente en los centros comerciales.

Muchas casas cerraron en señal de luto.

LA HUELGA DE BILBAO

Nota oficiosa.

BILBAO. (Miércoles, tarde.) El secretario de la Asociación de patronos manifiesta lo siguiente:

«Actualmente se trabaja en las minas de Galdácano, Axpe, Arrazola, Alén y Cillo, así como en las de Fernando, San Antonio de Montellano y Montefuerte, á las cuales no pudo comunicarse ayer tarde la orden de suspensión de la apertura.

No hay noticias de que ningún patrono siga al Sr. Martínez Rivas en su actitud, pues aunque se ha citado en la Prensa al Sr. Maestre como patrono que cede, dicho señor mal puede hacer concesión alguna, toda vez que el carácter patronal que en la Asociación de patronos mineros sustenta, limítase á una participación de 20 por 100 en la Sociedad mina Pepita, de Galdames, cuya Sociedad es opuesta á dicha concesión.

Por lo demás, conviene hacer constar que en la reunión del 2 de agosto, única á que ha asistido el Sr. Maestre, el presidente preguntóle si se conformaba ó no con el acuerdo adoptado de ratificar la actitud de los patronos de no hacer concesión alguna, contestó el Sr. Maestre que era él patrono, y no *esquirol*.»

Huelguistas detenidos.

BILBAO. (Miércoles, tarde.) Durante la noche pasada fueron detenidos 32 huelguistas que postulaban por las calles.

Por la mañana han sido puestos en libertad.

Reparto de socorros.

Esta mañana, una Comisión repartió en la plaza de la Castilla 1.192 pesetas entre los huelguistas.

Declaraciones comentadas.

Las declaraciones del Sr. Martínez Rivas, que publicó *El Liberal*, y en las que se censura á los patronos, son muy comentadas.

Martínez Rivas costea en Bilbao la publicación de *El Porvenir Vasco*, periódico que se ha distinguido durante toda la huelga por defender los derechos de los patronos y atacar á los obreros en forma violenta, siendo quien pidió primeramente el estado de guerra y la suspensión de garantías para reprimir violentamente la huelga.

DESDE SAN SEBASTIAN

Audiencia.

SAN SEBASTIAN. (Miércoles, tarde.)

El ministro de Estado, al recibir esta tarde á los periodistas, nos manifestó que no tenía noticias que comunicarnos.

Nos dijo que los Reyes recibirían el próximo viernes al ministro de Méjico, Sr. Beistegui, y señora.

El mismo día recibirá también á dicho diplomático la Reina Cristina.

El «Hertha».

A las cuatro en punto zarpó de Pasajes para Tánger el crucero alemán *Hertha*.

Al pasar á las cuatro y cuarto frente á nuestro puerto saludó con salvas de ordenanza al pabellón real, izado en Miramar.

Concurso hípico.

En el ministerio de Estado se ha recibido aviso de la llegada en breve, para tomar parte en las pruebas del concurso hípico, de dos oficiales del Ejército belga.

Novillos en Fuenterrabía.

Es probable que el Rey asista mañana á la corrida de novillos que se celebrará en Fuenterrabía, y en la que lidiará Eusebio Fuentes, que ha pasado hoy en el expreso para aquella villa, cuatro toros de Félix Gaviri, de Navarra.

La Infanta Isabel á Vich

El desfile.

BARCELONA. (Miércoles, tarde.) El desfile por el salón de San Juan lo hicieron al paso corto las fuerzas de Infantería, Artillería y Caballería.

Al pasar una batería Schneider una mula se encabritó, y al intentar sujetarla los soldados, el público se asustó.

Costó mucho trabajo dominarla y dió motivo á que del carro cayeran las planchas protectoras del cañón, resultando con contusiones leves una mujer y una niña.

El público ovacionó á los soldados que sujetaron la mula.

El desfile terminó sin incidentes.

La Infanta se retiró á sus habitaciones.

Recepción.

Poco después se celebró la recepción en el gran salón de actos del palacio, que estaba profusamente adornado con plantas y flores.

El acto resultó brillantísimo.

Desfilaron ante S. A. la Diputación, la Audiencia, Claustro universitario, cabildo catedral, Cuerpos de Correos y Telégrafos, nobleza, Diputación, senadores, Comisión de generales, presidida por el general Weyler; individuos de los Cuerpos é institutos de la guarnición, Sociedades económicas, políticas, industriales, artísticas y muchas señoras.

La banda del regimiento de Alcántara amenizó el acto.

Banquete.

Terminada la recepción, empezó el banquete, al que asistieron 30 comensales.

Entre ellos se hallaban el alcalde accidental, Sr. Serraclara; el gobernador civil, presidente y fiscal de la Audiencia, obispo, comandante de Marina, diputados y senadores conservadores, regionalistas y liberales y otras personalidades.

El ministro de Gracia y Justicia y las damas se situaron al lado de la Infanta.

A Vich.

A las tres salió la Infanta y su comitiva para trasladarse desde el Palacio de Justicia á la estación.

El público era numeroso en el trayecto, é hizo á la Infanta ovaciones cariñosas.

Con la Infanta marcharon el diputado por Vich, Sr. Bosch y Alsina; los senadores marqués de Alella, Maristany y otros; varios diputados, entre ellos los Sres. Bertrán y Musitu, Serra y Beltrán; concejales de Barcelona, periodistas y otras personalidades.

El tren, que era especial, arrancó á las tres y cuarenta entre los acordes de la Marcha Real y vivas á la Infanta.

Impresiones.

El recibimiento hecho á la Infanta Isabel en Barcelona ha sido muy cariñoso.

Ha sido lástima que las principales familias de Barcelona estuvieran de veraneo, porque esto ha impedido que hubiera sido más brillante la entrada y que los balcones ostentaran colgaduras, lo cual ha sido muy censurado.

No ha ocurrido ningún incidente desagradable.

Se elogia la conducta de los republicanos del Ayuntamiento, así nacionalistas como radicales, asistiendo á la llegada, á la recepción, al banquete y á la despedida.

Un episodio.

A título de información transmito el siguiente episodio:

Terminada la revista de las tropas formadas en el andén, y al acercarse la Infanta al grupo en que estaban las autoridades, se oyó un vivá á la Infanta.

Doña Isabel agradeció el viva y dirigiéndose al alcalde accidental, Sr. Serraclara, le dijo:

—Ahora se impone un viva al Rey.

El Sr. Serraclara no supo qué contestar, y entonces el ministro, Sr. Ruiz Valarino, advirtió á la Infanta que el alcalde es republicano.

Otras noticias.

El alcalde, al despedirse de la Infanta, entrególa un ramo de flores y otro á la marquesa de Nájera.

—Me consta que la Infanta Isabel está muy satisfecha del recibimiento que se la ha dispensado.

—Para evitar que los caballos de la tropa resbalaran, se enarenaron las calles.

TOROS EN PROVINCIAS

EN HUELVA

HUELVA. (Miércoles, tarde.) La entrada es un lleno.

Primero.—A la salida del primero, Litri le veroniquea bien.

El bicho toma sin voluntad tres varas, teniendo los picadores que salir á los medios.

Almansa es aplaudido banderilleando.

El toro está difícil y marrajo.

Litri muletea con precauciones y atiza una desprendida, entrando con valentía.

Ovación.

Segundo.—Litri es arrollado cuando sale este bicho.

Gallo le hace un gran quite.

Ovación.

Gallo veroniquea con lucimiento.

El toro toma cuatro puyazos por una caída y un caballo.

Los banderilleros cumplen superiormente.

Gallo muletea desde cerca y atiza media lagartijera.

El toro cae sin puntilla.

Ovación y oreja.

Tercero.—Es manso, y se le condena al fuego. Bien banderilleado, pasa á la jurisdicción de Manolete, que hace una faena inteligente y deja media, que basta.

Ovación.

EN MURCIA

Grave cogida de Pepete

MURCIA. (Miércoles, tarde.)

Se lidian toros de Parladé por Machaquito y Pepete.

Hay gran animación.

Primero.—Negro.

Machaquito da varios lances, siendo aplaudido.

Toma cinco varas por dos caballos.

Pepete hace un buen quite, librando á un picador, que cayó en la cara del toro.

Al hacer el quite á la quinta vara, es cogido por el vientre y derribado.

Gran sensación. Pasa á la enfermería, encorvado, llevándose las manos al vientre.

Ponen al toro tres pares.

Machaquito torea de muleta bien y, aprovechando, logra una estocada, seguida de descabello.

Segundo.—Negro, codicioso; toma seis varas y mata un caballo.

Machaquito hace quites superiores; á cada uno corresponde el público con una ovación.

Los chicos clavan seis palos.

Machaco da cinco pases, derrochando majeza; electrizando agarra una estocada superior; el toro cae muerto como por un rayo.

Ovación y oreja.

Tercero.—Igual pelo que el anterior.

Toma cuatro puyazos.

Machaquito hace un quite vistoso.

El segundo tercio es muy bueno.

El toro está quedado y va buscando el bulto.

Rafael muletea apuradísimo.

Agarra una monumental estocada de efecto rápido.

El delirio, ovación y oreja.

La herida de Pepete.

MURCIA. (Miércoles, tarde.) Aprovechando los momentos de huelga de los picadores, que tarda en solucionarse, me dirijo á la enfermería.

Desgraciadamente, Pepete tiene una herida en la ingle.

Tiene rota la safena.

Me dicen que es de peligro.

Boletín religioso del día 8

Santos del día 8 de septiembre—La Natividad de la Santísima Virgen María; Santos Adriano, Teófilo, Timoteo, Fausto, Eusebio, Zenón y Néstor, mártires, y San Corbiniano y Beato Gudila, confesores.

Cultos.—Se gana el Jubileo de Cuarenta Horas en la parroquia de Santa María, y habrá solemne función á Nuestra Señora de la Almudena, á las diez y media, y por la tarde, á las cinco y media, termina la octava, predicando por mañana y tarde el P. Apolinar Pérez.

En la Catedral fiesta al Misterio del día, á las diez, siendo orador el M. I. Sr. D. Luis Pérez Estévez.

En la Encarnación, ídem íd., á las nueve y media, D. Cirilo Calpe.

En San José, ídem íd., á Nuestra Señora de la Portería, á las diez, D. Silvestre Moreno.

En San Sebastián, ídem íd. á Nuestra Señora de la Misericordia, D. Antonio Carralero.

En la parroquia de Nuestra Señora de Covadonga, función solemne á su titular, á las diez, predicando D. Angel Nieto; por la tarde, á las cinco, visita de altares.

En San Millán, ídem íd. á Nuestra Señora de Guadalupe, D. Julio Gracia; por la tarde, á las seis y media sigue la novena, siendo orador D. Angel Lázaro.

En el Buen Suceso, por la tarde, á las cinco y media, continúa la novena á su titular, predicando el P. Fidel Bardón.

La misa y oficio son de la Natividad de la Santísima Virgen.

Visita de la Corte de María.—Nuestra Señora de la Concepción en su parroquia, Salesas, San Pedro, Capuchinas, Calatrava, Jesús, iglesia de la Compañía, Santiago, San Marcos, San José, San Justo, Santa Cruz, San Antonio de la Florida, San Millán, San Ginés y San Pascual.

Espíritu Santo.—Adoración nocturna.—Turno: Cœna Domini.

Espectáculos del día 8

APOLO.—4,30.—La alegría del batallón.—La guardia amarilla.—Bohemios.

8,45.—La guardia amarilla.—El patinillo.—Bohemios.

COMICO.—4.—Camino de flores.—¡Eche usted señoras!—Los perros de presa (doble).

10.—¡Eche usted señoras! — La moza de mulas (doble).

GRAN TEATRO.—4,30. — El país de las hadas.—El poeta de la vida.—El país de las hadas.—El alma del querer.

9,30.—Las bribonas.—El poeta de la vida.—El país de las hadas.

MARTIN.—4.—El método Górritz.— El clown bebé.—Los africanistas.—Amor ciego.

9.—La reja de la Dolores.—¡A ver si va á poder ser! (doble).

NOVEDADES.—4.—Quo vadis?—La Virgen de Utrera.—La villa del oso.—Los niños de Tetuán.

9.—La señora capitana.—Quo vadis?—La villa del oso.

SALON NACIONAL.—5.—Un crimen misterioso.—Lo positivo (doble).

9.—Sangre gorda y No hay bien donde no hay amor.—Los hijos artificiales (doble).

LATINA.—4.—El diablo con faldas.—Maravilla.—La gatita blanca.—¡A Roma se va por todo!—Mayo florido.—Las bribonas.—¡A Roma se va por todo!

MADRILEÑO. — Desde las cuatro de la tarde, escogido programa de cinematógrafo y aplaudidas cupletistas.

BENAVENTE.—Desde las 4,30, secciones continuas de películas. Novedad y estreno.

RECREO DE LA CASTELLANA.—6 y 9.—Cinematógrafo, cucañas, gallina ciega, tómbola, tobbogan, ferrocarril en miniatura, conciertos por la banda de Llerena y por la orquesta, las veinticuatro horas, tiro al blanco y teatro Guignol.—7, Vermouth aristocrático.—Entrada, 25 céntimos; por la noche, 30. Los niños, gratis.

SALON VICTORIA. — Desde las cuatro, cinematógrafo y varietés.

CIUDAD LINEAL.—6 á 1 de la madrugada.—Máquina voladora, casino, conciertos, recreos varios.—Kursaal, 10: varietés.

PLAZA DE TOROS.—4,30.—Corrida de novillos, en la que se lidiarán seis toros (desecho de tienta y cerrado), de D. Victorino d'Avellar Froes, de Portugal, por las cuadrillas de Joaquín Calero (Calerito), Isidoro Martí (Flores) y Andrés del Campo (Dominguín).

LA CORRESPONDENCIA DE ESPAÑA

Oficinas... Admón. y Caja: Arenal, 1, y Puerta del Sol, 3. Redacción y talleres: Factor, 5 y 7.

SUSCRIPCIONES	Mes.	Trim.	Sem.	Año.
Madrid	1,50	4,50	9,00	18,00
Prova. y Portugal	»	5,00	10,00	20,00
Unión Postal	»	9,00	18,00	36,00
América y Oceanía	»	15,00	30,00	60,00

Los pagos tienen que hacerse por adelantado, en libranzas de la Prensa ó Giro Mutuo, sobres monederos, letras o cheques, y á nombre del señor Administrador de este periódico.

DIRIJASE LA CORRESPONDENCIA:
LA ADMINISTRATIVA, á Arenal, núm. 1.
LA DE REDACCION, á Factor, núm. 7.

No se admiten sellos de Correos.

AVISOS UTILES

EL REUMA SE CURA

Reumáticos: probad **Saloforina de Larmán**, médico alemán; curación pronta del reuma articular y nervioso; así lo atestiguan muchos reumáticos, saliendo curados de los hospitales de Alemania. Martín y Durán, Pérez Martín y FUENCARRAL, 42.

Tos, garganta. Pastillas Caldeiro, ptas. 1,50.

Imp. de LA CORRESPONDENCIA DE ESPAÑA, Factor, 7.

JAQUECAS DOLOR DE CABEZA SE CALMAN EN EL ACTO

con **Valerolina Menreal**, más eficaz que la antipirina é inofensiva. Fuencarral, 42; Arenal, 2. —Martín y Durán, Pérez Martín.—Oviedo, Cuñal.—Barcelona, Uriach, Andreu y Vidal Rivas.

2009 Ministerio de Cultura

EL EXCMO. SEÑOR

D. Germán Hermida y Alvarez

GENERAL DE BRIGADA DE ARTILLERÍA DE LA ARMADA; CABALLERO GRAN CRUZ DEL MÉRITO NAVAL; PLACA DE SAN HERMENEGILDO Y CRUCES DEL MÉRITO NAVAL; MEDALLAS DE JOLÓ, ALFONSO XII Y BENEMÉRITO DE LA PATRIA, ETC., ETC.

HA FALLECIDO EL 7 DE SEPTIEMBRE DE 1910

Habiendo recibido los auxilios espirituales

R. I. P.

Los Excmos. Sres. Ministro de Marina é Inspector general del Cuerpo, jefes: su afligida esposa la Excma. Sra. D.ª Carlota Gil; hijos D. Arturo, D.ª María del Amparo y D. Carlos; hijos políticos D.ª Pilar Vargas-Machuca y D. Adolfo del Corral; nietos; hermanos D. Enrique, D. Antonio, D. José, D. Manuel y D.ª Pilar; hermanos políticos, sobrinos y demás parientes,

RUEGAN á sus amigos se sirvan encomendar su alma á Dios y asistir á la conducción del cadáver, que tendrá lugar el día 8 de los corrientes, á las diez de la mañana, desde la casa mortuoria, calle de Alberto Aguilera, 14, al cementerio de Nuestra Señora de la Almudena, por lo que recibirán especial favor.

El duelo se despide en la plaza de Manuel Becerra.

No se reparten esquelas. Se suplica el coche.

Agencia Fúnebre Militar.—Claudio Coello, 46.
NO PERTENECE AL «TRUST» FUNERARIO

Instituto Politécnico

SANATORIO "LA GRANJA" AVILA

Primera enseñanza, por los procedimientos paidológicos más modernos. Segunda enseñanza. Incorporada al Instituto oficial. Preparación para carreras Civiles y Militares, Correos, Aduanas, etc. Dibujo y Pintura, Música, Mecanografía, Contabilidad práctica Idiomas, Francés, Inglés, Italiano, etc. Gimnasia Sueca.

Honorarios módicos.—Magníficos locales propios, dotados de todas las comodidades é higiene que requiere la Pedagogía experimental moderna, montados como los mejores del extranjero; médico y profesorado competentísimo y titulado; amplios y frondosos jardines; grandes explanadas para recreo; campos y parques de experiencia para los alumnos de Agricultura y Zootecnia: abundantísimo caudal de aguas de manantial de una pureza extraordinaria, baños, termosifón, calefacción y luz eléctrica; clima muy sano, á una altura aproximada de 1.200 metros sobre el nivel del mar; coche para los alumnos que no pernoctan en el establecimiento. Se admiten alumnos internos, medio pensionistas, vigilados y externos.—Apertura del curso el 1.º de octubre.—Los locales estarán abiertos para las matrículas desde el 1.º de septiembre.—Para ampliación de datos y reglamentos, dirigirse al director, D. Alejandro de Goitia, doctor en Ciencias.

«LA GRANJA» Afueras del Puente, AVILA.—Teléfono número 24.

LA UNION Y EL FENIX ESPAÑOL

COMPAÑÍA DE SEGUROS REUNIDOS
Capital social: **12.000.000 de pesetas** efectivas
completamente desembolsado

Agencias en todas las provincias de España, Francia y Portugal

46 AÑOS DE EXISTENCIA

SEGUROS SOBRE LA VIDA
SEGUROS CONTRA INCENDIOS

ALCALA, 43, Oficinas: CABALLERO DE GRACIA, 60

FERROCARRILES

SERVICIO ESPECIAL PARA VIAJEROS

Se ha establecido un servicio de coches-berlinas para uno ó dos viajeros, desde las estaciones de Atocha y Norte á domicilio ó viceversa, y la tarifa fijada es de 2 y **2,50 pesetas**, respectivamente, con franquicia de 30 kilos, peso máximo.

LOS PEDIDOS deben hacerse en los Despachos Centrales, calle de Alcalá, números 14 y 16 (teléfono 103), y en la calle Mayor, 32 (teléfono 12). Cuando el viaje haya de efectuarse por la mañana, pídase el coche el día anterior de dos tarde á ocho noche, y si ha de tener lugar por la tarde ó noche, pídase la berlina el mismo día de nueve á doce de la mañana.

A la llegada de los trenes pídanse al encargado del servicio de Omnibus de la Compañía en la estación.

OFICINAS CENTRALES. Paseo de los Pontones. núm. 2.
TELEFONO, 808.

INGENIEROS DE MONTES

Preparación exclusiva para el ingreso en la Escuela. Ant.ª Academia establecida en El Escorial, dirigida por D. José Peñóñori y D. Francisco Sanz, ingenieros de Montes.
Pídanse informes y reglamentos.

EL SEÑOR

D. Alfredo Lletget y Ugarte

HA FALLECIDO

EL 7 DE SEPTIEMBRE DE 1910

R. I. P.

Su desconsolada madre, hermanos, hermano político, tíos, primos, sobrinos y demás parientes,

RUEGAN á sus amigos le encomienden á Dios y le tengan presente en sus oraciones.

LA FUNERARIA, Preciados, 20.—Teléfono 225.
NO PERTENECE AL «TRUST» FUNERARIO

¡Ojo! ¡Ojo!

Cama, 2 colchones y almohada, 28 ptas. Aparador chinero, 70. Mesa de comedor cuadrada, 15. Armario de luna, 75. Mecedoras á 5,50. La Casa que vende más barato en Madrid. **Salones de ventas.**
12—Romanones—12

Atención

Se compra toda clase de alhajas, oro, plata, platino y galones, á precios como ninguna otra Ant.ª casa Zaragoza, 4.

Mesa, autores Rafael Calvo 5

VENTA DE CABALLOS

Por deshacerse un **picadero** se venden **10 caballos** en **El Escorial.** Razón: **Fonda Nueva.** N. García.

ALHAJAS brillantes, perlas, esmeraldas, compro á altos precios. Antigua casa Fornoza.—Carrera San Jerónimo, 36, joyería.

30 á 50 ptas. ganarán todos vendiendo novedades. Escribid American Trust, via Chighizola, 1, Génova (Italia).

CASA AMUEBLADA alquílase; tiene calefacción, baños garage. Mendizábal 37

Arreglo motores. Relatores, 10

SE ALQUILA

Grandioso local con agua. TRAFALGAR, 23.

Papeles pintados

Cristóbal Hernández, Mayor, **44. Remite catálogos á prova.**

entrada libre **Hotel de Venias** 34-ATOCHA-34

Compra, venta y comisión en nuevo y usado de
TODA CLASE DE **MUEBLES** Y OBJETOS DE ARTE
NO COMPRAR SIN COMPARAR PRECIOS
Grandes rebajas para liquidar existencias

MADRID 1907 — ZARAGOZA 1908 — VALENCIA 1909
PREMIO DE MÉRITO — GRAN PREMIO — GRAN PREMIO DE HONOR

ALMIDON
MARCA EL LEON

PÍDASE EN TODAS PARTES
OFICINA CENTRAL: Madrid, Calle del Marqués de Valdeiglesias, 4 dº

Vacas lecheras de Holanda

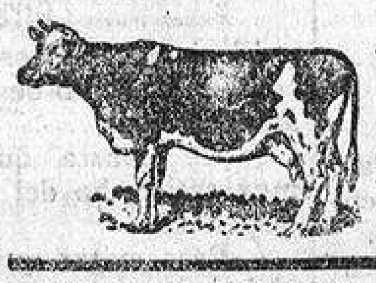

Importadas por la antigua y acreditada Casa HIJOS DE PAULINO PEREZ.—Remesas directas de hermosos ejemplares desde el 7 de septiembre.—*Establos propios* PASEO IMPERIAL 2, y MELANCÓLICOS 1. Oficina, *Romanones, 20, pral.*
Teléfono número 3.203.

INSTITUTION SAINT-PIERRE

11, RUE THIAC, BURDEOS

Lenguas, Comercio. Preparación ingenieros químicos, electricistas, etc. Vida de familia. Informes, *Cónsul español.*

SUELOS

de madera, baldosas, hule, &; para lustrar fl... bien, ... **El Relámpago** producto de resultados inmejorables, fácil uso y muy económico; varios colores. Único depósito: Droguería de Moreno, **Mayor núm. 35.** Teléfono 1.71...

Nota. Tenemos operarios prácticos para lustrar pisos y nos encargamos de este trabajo, que ejecutamos bien y muy económicamente.

BUEN NEGOCIO

Se necesitan agentes y corredores para la plaza. **Lámparas eléctricas de filamento metálico.** Plaza Aduana Vieja, 7, l.º esquina á Atocha, 17). De 11 á 1.

AVISO

¿Cuál es la casa que más paga alhajas, oro y plata? Plaza de Santa Cruz, n.º 7.

Almoneda de muebles.—Montaleón, 18, 3.º izq. De 9 á 12 y de 3 á 6. Sin prenderos.

Casa extranjera busca para sucursal Madrid, como segundo corredor, joven de 18 años; ofertas por escrito, con referencias, a A. W.—**LA PRENSA, CARMEN, 18.**

En familia decente y como único huésped se cede hermoso gabinete sin. R.: Magdalena, 18, 2.º izq.ª

DINERO comerciantes é industriales, como idad reintegro, sin corredores. Santa Isabel, 15 d.º, 3.º, de 11 á 3.

LA SEÑORITA

Doña Isabel González Pinedo

Ha fallecido á la 1 1/2 de la madrugada del 7 de septiembre de 1910

Á LOS VEINTIDÓS AÑOS DE EDAD

Habiendo recibido los auxilios espirituales y la bendición de Su Santidad

R. I. P.

Sus desconsolados padres D. Baldomero González Alvarez y doña Josefa Pinedo y Cappa; hermanos doña Mercedes y D. José; hermano político D. José Ferrer y Antón; sobrino, tíos, primos y demás parientes,

PARTICIPAN á sus amigos tan sensible pérdida.

La conducción del cadáver tendrá lugar el día 8 del corriente, á las diez de la mañana, desde la casa mortuoria, General Castaños, 4, al cementerio de la Sacramental de San Justo.

El duelo se despide en el cementerio.

Se suplica el coche. No se reparten esquelas.

RUBIO.—Concepción Jerónima, 3

TRADUCTOR

Se desea uno **técnico** para empleo, 8 horas diarias, para traducir del alemán al español. — Escribir detallamente al **Apartado 155**, indicando referencias, sueldo que se exige y demás particulares. Inútil ofrecerse sin dominar perfectamente las dos lenguas.

LA **Archicofradía de la Purísima Concepción,** canónicamente establecida en la iglesia de San Francisco el Grande, saca á concurso el suministro de los servicios fúnebres necesarios, y tiempo de dos años, con sujeción al pliego de condiciones que estará expuesto en la secretaría de la Asociación, calle de los Estudios, núm. 18, 2.º centro, todos los días laborables, de cuatro de la tarde á ocho de la noche, hasta el día 1.º del actual, en que tendrá lugar la apertura de los pliegos en acto público y con asistencia de la Junta directiva, en dicha secretaría, á las nueve de la noche.

ENSEÑANZA DE CORTE

Y CONFECCIÓN DE VESTIDOS Y SOMBREROS

Escuela profesional, dirigida por la conocida modista

MARÍA GUERRERO

CARMEN, 6 Y 8, ENTRESUELO.

Patrones modelos. — Métodos de corte.

AGUAS PURGANTES
DE
COSLADA
"LA MARAVILLA"

Analizadas por el sabio doctor

D. Santiago Ramón y Cajal

ó sea por la primera eminencia médica reconocida universalmente.

Las Aguas de Coslada constituyen el purgante más eficaz, rápido y seguro, jamás al tomarlas causan irritación, cólicos ni dolores de vientre, como sucede con todas las demás aguas purgantes; **las de Coslada** son las únicas que obran á los pocos minutos de tomarlas, y están exentas del sabor amargo que tienen las demás aguas purgantes; sus efectos son seguros y rapidísimos, siendo las mejores que se conocen en todo el mundo, según el dictamen de eminencias médicas. **Las Aguas de Coslada** también son maravillosas para combatir el **estreñimiento,** los **infartos del hígado,** afecciones de **estómago, pulmón y riñones, y** sobre todo contra la **paresia intestinal y de la Vejiga: digestiones difíciles, enfermedades pertinentes á la matriz y reumatismo.** Son milagrosas para todas las **enfermedades de la piel,** como son **granos infecciosos, erisipela, herpes, úlceras y fístulas.**

Los pedidos al por mayor para España y el extranjero á los representantes

MARTIN Y DURAN
Tetuán, 3, MADRID

y al por menor en todas las principales farmacias y droguerías del mundo.

NOVENO ANIVERSARIO

EL SEÑOR

D. MANUEL DE LA CAMARA Y GARCIA

AGENTE DE CAMBIO Y BOLSA

Falleció el día 8 de septiembre de 1901

R. I. P.

Todas las misas que se celebren el día 8 del corriente en la parroquia del Salvador y San Nicolás (antes San Juan de Dios), iglesias de las Calatravas y del Salvador y San Luis Gonzaga (calle de Zorrilla), el 9 en la parroquia de San José y el 10 en la iglesia de Nuestro Padre Jesús Nazareno por los señores sacerdotes adscriptos á las mismas, serán aplicadas por el eterno descanso del alma de dicho señor (que en paz descanse), así como las que se celebren el día 9 de noviembre en la parroquia de San José, serán aplicadas también por la misma intención y eterno descanso de sus difuntos.

Sus sobrinos, primos y demás parientes, ruegan á sus amigos encomienden su alma á Dios.

Leche Malteada de Horlick

Proveedores de la Real Casa.

ES EL MEJOR ALIMENTO PARA NIÑOS DE PECHO.

Centenares de miles de criaturas han sido criadas con la leche malteada de Horlick.

De venta en todas las farmacias y droguerías.

Para folletos y muestras gratis, dirigirse a nuestros únicos representantes en España: M. Vilanova y Ca, Paseo de Colon, 3, Barcelona.

Productores: Horlick's Malted Milk Co. Slough, Ing.

POR UNA PESETA AL AÑO

El Obrero Agrícola (órgano de la Federación Nacional de Cooperativas Integrales y Populares, que cuenta con más de 30.000 asociados). Revista mensual agrícolo-ganadera y social, 44 págs. Numerosos fotograbados. Experiencias agrícolas y ganaderas. Estudios de Mercados. Crónica social nacional y extranjera. Secciones de Higiene y Pedagogía rural. Indispensable á los agricultores, ganaderos, médicos y maestros rurales. Sindicatos, cajas rurales y propagandistas de asociaciones agrícolas sociales. La suscripción empieza en 1.º de año, sirviéndose los números atrasados. El pago en letras, Giro mutuo ó sellos de 0.15. Director Luis Sala y Espiell. Plaza de San Martín, 5. Madrid.

CHARRETTE

Se vende en buenas condiciones. Paseo Pontones, número 2, cocheras de la Sociedad de Omnibus.

VINOS TINTOS
de los herederos del
MARQUES DE RISCAL
ELCIEGO (Álava)
MARCA CONCEDIDA

Pídanse en todos los hoteles y restaurants.

DEPOSITOS EN MADRID

Sres. Baldomero y Honorio, High-Life, Carrera de San Jerónimo, 14.
D. J. Pecastaing, Príncipe, 13.
D. Adriano Alvarez, Barquillo, 3.
Sres. D. Carlos Prast y Hermanos, Arenal, 1 «Las Colonias».
D. Jaime Ripoll, Puerta del Sol, 15, «La Mallorquina».
D. Francisco de Cos, Conde de Xiquena, 2, y paseo de Recoletos, 21.
D. Francisco Aldama, Ciudad Rodrigo, 10 y 15.
D. Antonio Montalbán, Nicolás María Rivero, 13 (antes Cedaceros).—Bodega Montalbán.
D. Santiago de Mollinedo, Conde de Romanones, 12.
D. Juan Fernández Rodríguez, Hortaleza, 15, é Infantas, 4 y 6.
Sra. Viuda de D. E. Ortiz, Alcalá, 33 y 35, «La Negrita».
D. E. Pidoux, Cruz, 12.
D. Jorge Balaguer, Jacometrezo, 10 y 12, «La Mallorquina».
Bodega Victoria, Olózaga, 6, Teléfono 640.
D. Ramiro García Suárez, «Caves Monopole», Carrera de San Jerónimo, 30.

Aviso muy importante á los consumidores

Exigir siempre intacta la malla de alambre que precinta la botella y á la media botella.—Fíjense muy especialmente en nuestra *marca concedida.*

NEGOCIO muy bueno establecido ya.—Para ampliarlo hace falta socio pequeño capital. También se traspasará, si conviene. Informes: Justo Poncela. **R. Raimundo Lulio, 6.**

PRÉSATMOS

POR ALHAJAS Y PAPELETAS DEL MONTE
Victoria, 2, entresuelo

CORREOS Y TELÉGRAFOS

Prep. dirigida por subdir. telég.º Sr. Gamir y ofics. Correos Gómez y Vallejo. En las últimas oposiciones obtuvieron plaza todos los presentados. Internado. Jacometrezo, 8, ent.º iz.ª

Auxiliares de Montes

Prepara. por Ingers. convt.ª anuncia la Intern.º *Silva, 34.*

VINICULTORES

EMPLEAD el REACTIFICADOR Crema «Yi Pequillas» que da inmejorables resultados en la **pisa** y vinos **picados** para extinguir el agrio y ácido. Precio estación Ciempozuelos, 6 pesetas saco de 16 kilos, ó sea un quintal. Propietario **Ramón Pa... y ... Bolsa 2** antigua Bolsa, **Madrid;** antes lo fueron D. Antonio del Cerro y D. Luis Costa a s.

ACADEMIA DE ADUANAS

de los Sres. López Antequera y Pacheco.

La más antigua; **17 años** de existencia con excelentes resultados en todas las oposiciones. Regalo para las inmediatas.—Preparación teórico práctica, **Carretas, 35.**

Sra. extranj.ª desea a c.ª y gt. con uso c. c.ª, familia, a. t., céntrico. Lista Correos, Ila.

Ganga. Vendo todos los enseres instalados de una bodega, muy barato, León 12, pl.

LINOTIPE

MACHINERY LIMITED &
LONDRES

Fabricante de las célebres máquinas para la composición tipográfica.—Manejo fácil y sencillo.—60 por 100 de economía.

RIBED, MIRANDA y C.ª

3, PLAZA DE LA LEALTAD, 3
MADRID

LOS DEL RASTRO

Se han quedado con el resto de la liquidación de los calzados de A. Sanz y los liquidan en la misma tienda á **PRECIOS INCREIBLES** (por pocos días). Caballero de Gracia.

EL SEÑOR

Don Pedro de la Torre y Rivas

DEL COMERCIO QUE FUÉ DE ESTA CORTE

Falleció el 8 de septiembre de 1898

R. I. P.

Todas las misas que se celebren en las parroquias de Nuestra Señora del Carmen el día 8 del corriente, el 9 en San Ginés, y el 12 en Santa Cruz, serán aplicadas por el alma de dicho señor.

Su viuda doña Amalia Udaeta y Perea y demás familia,

RUEGAN á sus amigos y almas piadosas le encomienden á Dios en sus oraciones.

Hay concedidas indulgencias por el excelentísimo señor Nuncio de Su Santidad y varios señores obispos, en la forma acostumbrada.

2009 Ministerio de Cultura