LA CORRESPONDENCIA DE ESPAÑA

AÑO LX.---NÚM. 18.737. Madrid.---Lunes 31 de Mayo de 1909. Ediciones Mañana, Tarde y Noche.

LOS BURGOMAESTRES DE BERLIN

LA "ENTENTE„ ANGLOALEMANA

DE NUESTRO REDACTOR EN LONDRES

La actual visita á Londres de los burgomaestres y concejales de Berlín resulta muy agradable á todos los amigos de la paz. Estos berlineses son todos ellos hombres inteligentes, ponderados y de espíritu abierto. Pertenecen á las clases medias alemanas, y representan á una ciudad que no cede á ninguna otra capital europea en su lealtad al espíritu de progreso, en su civismo municipal, en su cuidado por la higiene, por el bienestar de los trabajadores y por la educación.

Son hombres atareados en los problemas múltiples de la vida moderna, en cuyas conciencias ha echado raíces firmes la conciencia social, y que, consecuentemente, cuidan mas de las realidades populares que de los sueños imperialistas.

Todos los pueblos tienden á figurarse ser los más preocupados en sus problemas interiores, en tanto que imaginan á los demás pueblos como principalmente preocupados con planes de expansión y de conquista. Este es un espejismo universal y falso. En realidad, cada pueblo moderno se cuida mucho más de sus cuestiones interiores que de las exteriores. Lo que absorbe en cada país la inmensa mayoría de las actividades es el trabajo cotidiano, los adelantos de las ciencias y las artes, y, actualmente, los problemas de reforma social, y especialmente el desarrollo de los servicios municipales y educativos.

Y es acaso precisamente porque la mayoría de las actividades humanas se emplean en estos fines tan pacíficos, por lo que es posible á las minorías alarmistas consagrarse á sembrar desconfianzas entre pueblo y pueblo. La prueba de este aserto consiste en que los alarmistas no se ocupan ya de propagar sueños de conquista.

Ya no hay apenas en Alemania pangermanistas que hablen de conquistar á Bélgica, Holanda, Suiza, Dinamarca, Francia y Austria; de lo que hablan es de que Inglaterra quiere aislarlos y destruir el comercio marítimo alemán.

Ya no hay tampoco en Inglaterra imperialistas del tipo del difunto Cecil Rhodes, que hablaba de un Imperio mundial anglosajón, cuya primera piedra consistiría en la anexión de España; los actuales imperialistas se contentan con decir que es Alemania quien se propone arrebatar á Inglaterra el cetro de los mares.

Los imperialistas de hace diez años exclamaban: «¡El mundo para nosotros!» Los de ahora se contentan con dar la voz de alarma: «¡Que nos conquistan!» Antes apelaban á la vanidad colectiva de sus pueblos; ahora apelan á la ignorancia de unos pueblos respecto de los otros.

La verdad es que los *jingoes* de hace diez años se movían en terreno más sólido. Porque la vanidad colectiva se desarraiga con dificultad. El Emperador Carlos V la sembró en los cándidos pechos españoles, y ni siquiera cuatro siglos de desdichas han logrado aventarla. La ignorancia, en cambio, se cura con el saber, y basta que se multipliquen los viajes de intelectuales alemanes á Inglaterra y de intelectuales ingleses á Alemania para que ambos se convenzan de que los otros son mucho más pacíficos de lo que dicen los *jingoes* de casa.

Los burgomaestres berlineses fueron recibidos ayer por el Rey Eduardo y por el lord Alcalde de la City. Las palabras cambiadas en ambas ocasiones fueron muy cordiales.

«Enfática y solemnemente afirmo—dijo en la City el doctor Kirschner—que toda Alemania desea colaborar con el pueblo británico en el bien común.»

«Con respecto á la supremacía naval de Inglaterra—añadió Herr Cassell, vicepresidente del Municipio berlinés—nadie debe imaginarse que Alemania desee igualarla ni mucho menos excederla. Inglaterra debe seguir siendo siempre la primera Potencia marítima del mundo. Alemania construye solamente su Marina para proteger su comercio y defenderse contra una invasión. Los alemanes no estamos locos, ni somos criminales. Si no somos ya los soñadores que en lo pasado fuimos, tampoco hemos olvidado los ideales de los viejos escritores que nos enseñaron á amar la humanidad.»

Claro está que si este reconocimiento de la supremacía naval de Inglaterra llegase á arraigar en las esferas oficiales de Alemania, no tardaría en llegarse á una *entente cordiale*, angloalemana que, acaso, sería la piedra angular para la consolidación definitiva de la paz universal y que influiría probablemente hasta en la política interior de los países actualmente más alejados de la política internacional.

Todavía no puede asegurarse que Alemania esté en vías de reconocer esa supremacía naval. Ayer mismo, el presidente de la Liga Naval Alemana, almirante von Koester, dijo en Berlín que consideraba absurda la idea de limitar los armamentos navales de Alemania.

Esa es una nota negra; pero el *Berliner Tageblatt* da en cambio una nota blanca, á propósito del globo fantasma, de que hablaron hace días los ingleses, y de que tan lindamente se ha burlado la Prensa alemana, diciendo que es inútil burlarse de estas alarmas, cuando lo que hace falta es curar el mal de raíz, llegando á una inteligencia angloalemana para la limitación de armamentos.

Hace dos años no se habría atrevido el *Tageblatt* á defender la limitación de armamentos. Mucho ha debido de evolucionar en este tiempo la opinión alemana, para que ese periódico no oponga ya reparos á la limitación.

Pues si Alemania acaba por acceder á ella, el resultado inmediato será una *entente* angloalemana, y por tanto, entre la Triple Alianza y la Triple *entente* y los Estados Unidos y el Japón, la subsiguiente pacificación de todo el mundo.

Pero si se desvaneciera el fantasma de una guerra universal, todos los pueblos consagrarían la totalidad de sus actividades á la reforma social.

Y esto es lo que hace temer al cronista que todavía se continúe aplazando la inteligencia angloalemana. Se oponen á ella instintivamente los enemigos de la reforma social en todo el mundo. Y esos enemigos son demasiado poderosos para dejarse arrollar sin resistencia.

Ramiro de Maeztu.

HACE CIEN AÑOS

España.

MADRID.—Admite el Rey la renuncia hecha por el presbítero D. Ramón Roberts, del cargo del curato y administración de la iglesia y hospital de San Luis de los Franceses, en esta corte, nombrándole para el beneficio de la parroquia de San Salvador, en la villa de Requena, y á D. Gabriel Luguet para el antedicho curato.

Este decreto da lugar á muchos comentarios, estimando los que se precian de bien enterados, que el traslado del presbítero Roberts tuvo por causa el poco afecto que mostraba constantemente hacia los franceses, lo cual le hizo sospechoso al Gobierno, y para evitar el escándalo que un destierro hubiera traído tras de sí, dada la categoría y fama del sacerdote era el mejor medio de librarse de él, obligarle á renunciar su plaza y trasladarle á una feligresía del obispado de Cuenca.

Extranjero.

ALEMANIA.—Treinta y cinco mil hombres de Infantería, entre los que se destacan algunos batallones selectos de la Guardia Imperial, ha pasado por Francfort con destino á Hanau, donde se reunirán al cuerpo de ejército que manda el duque de Valmy. También se espera el paso de otros 22.000 hombres más, que ya están en marcha.

El parque de artillería de este cuerpo de ejército, que actualmente se compone de 58 cañones, será reforzado.

Igualmente la Caballería, que tiene hoy 7.000 caballos. Figura el brillante regimiento de Caballería ligera del gran duque de Berg.

PRUSIA.—En Berlín circula la noticia, que parece auténtica, de que señales de descontento dadas por el Emperador de Austria á su hermano el archiduque Carlos, han determinado que éste dimita el cargo de generalísimo de los Ejércitos austriacos, puesto que ocupará el general conde de Bellegarde.

Según los mismos informes, el cuartel general del ejército que opera en la orilla izquierda del Danubio, se ha establecido en Iglan, en Moravia, sobre la frontera de Bohemia.

WURTEMBERG.—El Rey acaba de suprimir en todo el territorio de este Reino las Justicias patrimoniales, ejercidas hasta el presente por los Príncipes, condes y otros señores, así como toda otra jurisdicción particular que comprenda los asuntos civiles, criminales, de policía y guarda de los bosques.

HOLANDA.—El Rey ha hecho una excursión por el Brabante y por la Zelanda. En este último punto ha visitado la flota de su hermano el Emperador de los franceses, que se halla anclada en el Escalda, siendo recibido con todos los honores de su rango.

La flota ha ejecutado diversas maniobras y ofrecido al Rey el espectáculo de un simulacro de combate.

S. M. ha hecho distribuir á los marineros 5.000 florines, en prueba de satisfacción.

FRANCIA.—En París se ha recibido el siguiente despacho de Italia:

«El cuartel general estaba el 20 en Villach. Las tropas ligeras han entrado el mismo día en [illegible]urth. El enemigo continúa vivamente perseguido.»

ECOS

En los Tribunales de Venecia se celebrará pronto la vista de un interesante proceso, relativo á una herencia de cuatro millones. He aquí los hechos:

El barón Elías Todros murió en Venecia el 23 de julio de 1887, sin dejar herederos directos.

Por testamento ológrafo de 29 de septiembre de 1886, después de establecer algunos legados, nombraba herederos á sus sobrinos los barones Camillo, Alberto y Ugo Treves, y ejecutores testamentarios á los Sres. Coen, de Venecia, y Ezechía, de Turín.

Los ejecutores testamentarios habían de administrar la fortuna durante veintiún años. Sólo al cumplirse este plazo se harían definitivamente las particiones entre los herederos.

Cumplidos los veintiún años en julio de 1908, la baronesa María Todros, sobrina del difunto y madre del barón Alberto, citó á los cohederos é impugnó la validez del testamento, por no estar el testador en pleno uso de sus facultades mentales.

El proceso se verá en estos días, y los Tribunales no darán sentencia hasta dentro de un mes.

Federico III, el actual Rey de Dinamarca, se ha hecho popular ante sus súbditos por su amabilidad inalterable.

Ya de Príncipe Real, sabía encontrar siempre la frase grata para todo el mundo, reveladora de su carácter bondadoso y expansivo.

En 1877, cuando dirigió las grandes maniobras, veíasele á todas horas, noche y mañana, inspeccionar las tiendas, examinar todos los detalles y preocuparse del bienestar de los soldados.

Un día, en compañía de algunos oficiales, entró en la cabaña de una vieja campesina.

Como ésta, recelosa, no se prestara á darle de beber, Cristián Federico empezó por declarar francamente su verdadera personalidad.

—Soy el Príncipe heredero—le dijo.

—¡Vaya usted á burlarse á otra parte!—contestó la vieja.—Si fuera usted el Príncipe, no se detendría en la casa de una pobre aldeana.

Algunos días después hubo revista militar en aquellas cercanías, y á la revista asistió Su Alteza.

La anciana, al reconocer al heredero del trono, estuvo á punto de desmayarse.

El Príncipe, que también la había reconocido, la saludó sonriente y preguntó:

—¿Y ahora, me cree usted?

DIARIO DE PARIS

NUESTRA COMPATRIOTA

DE NUESTRO REDACTOR

Se trata de Carolina Otero. La gentil bailarina creo que conoce más la barra de los Tribunales de Justicia que los escenario de los teatros. En una como en los otros hace apariciones sensacionales. Hastiada sin duda de los triunfos escénicos ha gustado siempre, alternando con los placeres del tapete verde, de los pleitos judiciales. Cada pocos meses se presenta, con el *frou-frou* de sus faldas de seda, con sus sombreros llamativos y con aquel cuerpo gallardo y firme rematado por una cara linda, todavía espléndidamente conservada su juvenil hermosura de antaño que tan mundial renombre le diera en las galerías y en las salas de audiencia del Palacio de Justicia. Unas veces se presenta como demandada; otras como litigante que ha puesto pleito.

Este aspecto judicial en la vida de Carolina Otero es quizás el más interesante, por ser el más característico. Cada pleito responde á uno de los episodios más pintorescos y hasta más íntimos de su divertida y en ocasiones calladamente trágica existencia. Una historia de esos pleitos sería reconstruir la propia vida de la Bella Otero. Y tan frecuentes son, que pudiera decirse que van marcando paso á paso, casi al día, el curso accidentado de su carrera de gran estrella.

Luego, los motivos ¡son tan variados! ¡Son tan amenos!

Por estos días, Carolina ha comparecido de nuevo ante los Tribunales. Mas en calidad de parte actora.

No sé si esta será la primera vez que se presenta con tal carácter. ¡Se ha presentado tantas veces como víctima! Con todos ha vivido en guerra. Empresarios, acreedores, modistos, todos han buscado acaso sólo un reclamo demandando judicialmente á la Otero. Algunos, imprudentemente, con revelaciones inoportunas, han llegado al escándalo.

Ahora ella se desquita. Nuestra compatriota toma venganza pidiendo á los Tribunales cese la publicación en un periódico de unas que se titulan sus *Memorias*—que unos dicen que son apócrifas, y que otros afirman que son auténticas—y que se le indemnice del daño causado á su nombre con una cantidad en números redondos de cinco mil francos. Para lo que corrientemente se usa no es un gran pellizco. Creo que es la primera vez que la boca mimosa de Carolina Otero ha pedido cantidad ínfima. Los años...

Ella niega la maternidad de esas *Memorias*. ¿Por qué? No será, seguramente, por escrúpulos literarios. Poco le importan las maravillas de estilo. Porque nuestra gentil compatriota, á pesar del medio en que ha vivido y el trato con gentes de muchas campanillas, conserva en el fondo la rudeza de lugareña de sus años primeros. El barniz social, como la pintura con que retoca las ojeras y acentúa el carmín de sus mejillas, se queda á flor de piel la una, y á flor de alma el otro.

Tampoco deben haber determinado esta airada resolución de incoar un pleito, melindres morales. No los gasta.

Yo no he leído esas *Memorias*. Es muy posible que en sus páginas se cuenten aventuras de la bailarina española, muchas de sus andanzas, así de su historial privado, como de su carrera artística. No sorprenden. Son públicas y universalmente conocidas. Sus amistades de días, acaso sólo de horas, con los personajes de más relieve, Príncipes de regia estirpe, Grandes Duques de imperial abolengo, millonarios yanquis, lores británicos, industriales franceses de larga fortuna, han sido pregonadas á todos los vientos.

Como un simple reclamo. Hasta el suicidio de aquel pobre muchacho que la vió y la amó unas noches con pasión romántica no correspondida, fué un anuncio gratuíto que acrecentó la celebridad de la Otero. Ella, generosa, quejábase más tarde, ante esa muerte trágica, de no haberla piadosamente impedido.

El secreto de su cólera contra la publicación de esas *Memorias* es simplemente femenino. Trabajos de esa índole se publican solamente cuando ya se ha buscado la paz en el retiro, lejos del mundanal ruido. Se escriben á la vejez. ¡Vieja! El horror de esa palabra es la que ha impulsado el gesto colérico de la gran Carolina. Ya el año pasado comenzaron á contarse los años. Y se acercan ó pasan de los cuarenta. La hora triste es llegada.

Quizás la lucha en papel de oficio sea inútil. La naturaleza es un juez implacable.

Aun con todo, ¡está tan hermosa!...

Angel Guerra.

COMO CURAN A LOS TOREROS

No cabe duda de que los toreros, aun aquellos á quienes se les califica de reservones y miedosos, poseen una cantidad enorme de valor y tranquilidad, digna, ciertamente, de mejor aplicación. Su desprecio á la vida es grande, como se demuestra en que en muchas plazas salen á torear sin saber siquiera si han de ser curados en el caso de ser heridos.

La gravedad de algunas cogidas la han dado la falta de medios para atender al torero, que á veces, no sobre cama, sino sobre costales de paja, esperaba que la ciencia viniera á contrarrestar los efectos causados por el cuerno de un toro.

Los enfermerías de las plazas de toros han sido y es cosa harto descuidada, teniendo gran parte de la culpa los propios toreros, que no se han atrevido á reñir batallas con los empresarios por este motivo, temerosos de perder corridas. Confían en que no necesitarán penetrar en dicho sitio y salen al ruedo sin pensar en ello.

La plaza de Madrid, no respondía hasta ahora, en verdad, á la categoría é importancia de la misma.

El local estrecho y oscuro, los instrumentos escasos y únicamente la innegable maestría de los doctores provinciales, suplía la falta de otras cosas que eran esenciales para llevar á cabo la salvación de un hombre.

Hoy ha cambiado aquello gracias al decidido empeño del diputado provincial, visitador de la plaza, D. Gerardo Martínez Vargas, que ha puesto toda su atención, su trabajo y hasta su dinero, para conseguir que en la enfermería de la plaza nada falte. Efectivamente, lo ha conseguido.

A él se ha unido otro diputado provincial, entusiasta del edificio que tan buenos rendimientos produce á la Diputación, D. Pedro Baños, y entre los dos han transformado por completo el local.

Una amplia montera de cristales ha sustituído á dos tragaluces que apenas dejaban pasar escasa claridad y daban tonos sombríos á la estancia, prestándole aun mayores tintes de tristeza que los que de por sí tiene. El interior de la enfermería es claro, pues allí la luz penetra á torrentes.

Las paredes, pintadas de claro, dan cierta alegría á la estancia, si es que semejante sentimiento puede penetrar en un recinto destinado al dolor y á la tristeza.

Hay seis camas, convenientemente aisladas, para el caso de que los accidentes fuesen múltiples, y aun pueden habilitarse más.

En el centro de la estancia está la cama de operaciones, y cerca de ella una vitrina con el instrumental necesario. Allí hay cuanto puede necesitarse para una cura de urgencia, y su dotación es completa. Esta vitrina ha sido construída en los talleres del Hospicio, y el instrumental que la llena aparece limpio y reluciente, adquirido con fondos de la testamentaría de doña Polonia González, por iniciativa del referido diputado Sr. Martínez Vargas, respondiendo á los caritativos deseos de aquella señora.

Yo no sé los nombres técnicos de todos los instrumentos que, convenientemente alineados, resplandecen allí; pero es lo cierto que hay muchos y que, seguramente, el médico más exigente no tendría que poner ningún reparo.

La caritativa obra emprendida por Martínez Vargas y Baños, va á ser secundada por aquellos que en realidad más necesidad tienen de que á la enfermería nada le falte.

El diestro *Bombita* ha prometido costear por su cuenta otra cama de operaciones, y *Machaquito* y *Gallito* han hecho idénticos ofrecimientos para otras cosas que se necesiten. Es seguro que á estos tres toreros seguirán otros, y la enfermería acabará de completarse, llegando á ser de las mejores de España entre sus similares.

Necesaria era semejante reforma, y bien merecen sinceras alabanzas los que han procurado llevarla á cabo y lo han conseguido con el esfuerzo de su voluntad y amor al prójimo.

Este diario no pertenece al Trust.

TEATRO ASTURIANO

Están equivocados, á mi modo de pensar, cuantos creen que para el fomento de nuestro Teatro Regional sea condición esencialísima adaptarlo al lenguaje bable. Nada más absurdo el suponer «que los personajes de nuestras comedias hablarían *el asturiano*, es decir *el bable*». Es más, no se necesita este dialecto para «pasear el alma de Asturias por las tablas», ni para «presentar paisajes bellos, abruptos unos, suaves, helénicos otros, todos nuestros, en cuyas lejanías deje oir la gaita su acento dulzón...» Todo esto se puede hacer muy bien «en la castiza lengua castellana», enriqueciéndola, con algunos vocablos asturianos, *bables*, que dan mejor expresión á la idea, y no desmerecería por ello el colorido poético, sentimental, encarnado en las sencillas costumbres patriarcales de nuestros paisanos antiguos.

Si no fuera posible adaptar á la escena usos y costumbres de otras regiones y países porque los personajes que en ella figurasen, necesariamente *deberían hablar* su fabla, su idioma, su lengua, su dialecto, su estilo, su bable respectivos; no sabríamos apreciar los méritos de tantas comedias, dramas, *vaudevilles*, etc., importados del extranjero y traducidos al español, ó seríamos incapaces de ponerles nuestro veto cuando tales producciones traspasaran los límites de lo correcto, de lo culto, de lo decente. Solo un reducido número de afortunados podría aplaudir ó censurar dichas obras no estando vertidas al castellano; el resto, la mayoría del público sí que nos quedaríamos *in albis*. Y al adaptarlas al teatro español, al traducirlas, por más que se las desfigura algo como defecto de *conversión*, domina siempre el estilo propio que su autor quiso dar en ellas, y jamás será un pensamiento irrealizable.

Por eso auguro para el laudable proyecto del Teatro Regional asturiano, para sus entusiastas é incansables iniciadores un éxito feliz si todos, sin exclusivismos de ningún género, ayudamos á medida de nuestras fuerzas y de nuestras inteligencias, á sacar adelante esta grandiosa empresa.

Ese puñado de jóvenes entusiastas, amantes del culto arte de Talía, vean de afianzar con enorme y fuerte constancia sus arrestos y sus bríos en pro de su ideal hasta el logro de sus aspiraciones, y entonces tendrán ese Teatro Regional tan suspirado, por cuyo escenario pasarán, unas veces, algún episodio culminante de los muchos que tiene la inmortal obra *La Regenta*, del insigne *Clarín*; otras veces, paisajes los más exquisitos ó escenas campesinas, las más sentimentales entre las tan admirablemente descritas por Palacio Valdéz, en su *Aldea perdida*, en *José*, cuya historia tuvo efecto en Candás, y en *Marta y María*, cuya narración se desarrolla en Avilés; bien trozos escogidos de las *Sonatas*, de Valle-Inclán, ó de la preciosa novela *Manolita Calvez*, del genial *Tarfe*.

Aquí de los literatos gijoneses y de los que se precian de tales; aquí de todos los literatos de Asturias, bien pueden lucir sus dotes envidiables y envidiadas—pues materia en qué desenvolver su intelecto ya tienen, si estudian los autores citados—arreglando á la escena cuanto, á su juicio, creyeren representable, que es mucho y bueno, y, después de esto, tiempo les queda de aguzar el ingenio para hacer *cositas* originales con destino al futuro Teatro Regional Asturiano. Interin, los noveles actores pudieran ir ensayando algunas obras de fácil penetración, como, por ejemplo, la comedia *El delincuente honrado* y la tragedia *Pelayo*, del esclarecido Jovellanos; *La Neña*, de D. Federico Oliver; *El emplazado* y el poema *Los amores de un niño*, del malogrado poeta gijonés D. Ataulfo Friera; *La praviana*, de Vital Aza; *El camberu en sin les truches*, de Caveda; *Teresa*, de D. Leopoldo Alas, drama inspirado en las cuencas carboníferas del valle de Langreo, y otros más que no recuerdo ahora.

Escritores hay de reconocida valía que pudieran abogar por la creación del Teatro Regional Asturiano y dar á éste fama y nombradía con escogidas y bellas producciones escénicas. Acebedo Huélvez, *Pepín Quevedo*, Peláez, Alfredo Alonso, *Marcos del Torniello*, *Adefor*, Rufino Vázquez, Muñoz de Diego, Vela, Manuel M. Villaverde, Francisco González Prieto, *Pachín de Melás* y algunos otros, pueden ser garantía de triunfo para el teatro asturiano.

La hermosa idea lanzada merece sostenerse, sin desmayos, por cuantos sientan la nostalgia de todo lo bello, de todo lo poético, de todo lo sublime que encierra esta panorámica Asturias.

Yo seré el último soldado de filas, y, como aliado, llegaré hasta donde mis escasas fuerzas me lo permitan. Que no quiero ¡pobre de mí! atribuirme la gloria de haber cooperado al fomento del Teatro Regional Asturiano con mi insignificante labor; quédese para otras plumas mejor cortadas que la mía, y ellas emprendan tan fatigosa tarea y la terminen con la mayor honra y provecho.

Gil de Mesa.

Gijón 29 de mayo de 1909.

EL PUENTE DE LA REINA VICTORIA

HOMENAJE NECESARIO

Deuda sagrada tiene contraída el Municipio madrileño desde el año pasado, y por las trazas no se halla inclinado á satisfacerlas, por más que el pago no habría de salirle muy caro, y con la solventación de ella daría satisfacción cumplida al pueblo de Madrid, que siempre gozó fama justificada de agradecido y espléndido.

No se pasarán muchos días sin que la capital pueda disponer de un nuevo puente, el llamado de la Reina Victoria, que habrá de poner en comunicación las carreteras de la Coruña y de Castilla, satisfaciendo una necesidad del vecindario, y poniendo fin á los continuos riesgos que corrían los viandantes al aventurarse por el antiguo Puente Verde para pasar á la pradera del Corregidor.

Sobre el arenoso cauce del Manzanares, en un lugar consagrado por añeja tradición, y célebre por la romería que á San Antonio consagran anualmente los divertidos madrileños, se alza gallardo y artístico el nuevo puente, con sus cinco ojos amplios y airosos, sus barandales de hierro calado, las gallardas columnas terminadas con focos de luz eléctrica y jarrones de hierro fundido, que darán á esta obra un aspecto de grandiosidad propio de la corte, constituyendo uno de los más preciados adornos de aquel sitio, ameno por la Naturaleza, y consagrado por el arte y la tradición.

Contará Madrid con un magnífico puente ante de tener canalizado el raquítico Manzanares, y la contemplación de aquella obra artística y gigantesca servirá de acicate á los ministros de Fomento para llevar á feliz término la obra total, consignada en ley para el saneamiento de Madrid.

Y toda esta obra, toda esta realidad que se alza ya sobre el Manzanares, y que dentro de poco servirá para el tránsito público, obra es de un solo hombre, que sin haber nacido en Madrid, por Madrid siente entusiasmos dignos de emulación por quienes pueden realizar proyectos de mejoras para esta abandonada capital, hombre que merece el mayor agradecimiento de los verdaderamente madrileños, de los que conocemos cuanto vale y cuanto puede este desdeñado pedazo de Castilla.

Poco afecto soy á dar bombos; brotan de mi pluma con mayor facilidad las censuras que los elogios; mi natural descontentadizo no se entusiasma con esos éxitos de galería á que tan aficionados suelen ser los españoles, sean de la región que fueren; pero amante de la justicia, he de supeditar mi pluma en esta ocasión, si no al bombo exagerado, que éste jamás conseguí hacerle sonar, á la más ferviente prueba de agradecimiento; virtud que estimo yo por encima de todas las demás virtudes, y que creo honra por igual al que la siente y al que la hace sentir.

Y agradecimiento grande merece de los madrileños el Sr. González Besada. Su generosa conducta con esta capital le ha hecho acreedor á toda nuestra consideración y á nuestro aprecio todo, y fuéramos indignos de toda protección si en el momento presente no diéramos gallarda muestra de nuestro buen natural y nuestra reconocida hidalguía.

Dando de lado á las ideas políticas, prescindiendo de todo interés de bandería, el Municipio madrileño, como legal representante del pueblo, debe ser quien tome la iniciativa en este asunto, acordando por unanimidad otorgar al actual ministro de Hacienda el título de «Hijo adoptivo de Madrid», distinción que no se ha otorgado con frecuencia, pero á la cual se ha hecho acreedor el Sr. Besada, redactando como ministro de Fomento la ley de saneamiento de la corte y la canalización del Manzanares, las dos grandes é irrealizables aspiraciones de los madrileños desde el siglo XVIII.

Sin distinción de matices políticos, deben los ediles madrileños tomar ese acuerdo, ordenar la confección de un título artístico en el que se haga constar el nombramiento, y el día 13 de junio, cuando se celebre la inauguración del nuevo puente de la Reina Victoria, ante la corte y el Gobierno, el alcalde de Madrid y una Comisión de concejales, entregarle el pergamino al Sr. Besada, como expresión de reconocimiento de un pueblo que jamás fué desagradecido.

Y conste que no conozco al Sr. González Besada, ni soy conservador. Pero soy madrileño.

José Paraldo.

LA CORRESPONDENCIA DE ESPAÑA es el único periódico de España que publica OCHO GRANDES PAGINAS A DIARIO

2009 Ministerio de Cultura

INFORMACIONES DEL EXTRANJERO

SERVICIOS ESPECIALES DE LA CORRESPONDENCIA DE ESPAÑA

POR CABLE-TELÉGRAFO-TELÉFONO Y CORREO

PALABRAS IMPERIALES

Los húngaros contra el Kaiser

Escepticismo.

BUDAPEST. Hace algunos días, un diario húngaro publicó una carta de su corresponsal en Viena, en que éste reseñaba escrupulosamente las fiestas celebradas con ocasión del viaje del Kaiser, y contaba algunos detalles poco conocidos de las mismas.

La carta contenía el siguiente párrafo:

«Y ahora voy á ocuparme de ciertas palabras que Guillermo II dijo al conde de Andrassy, ministro del Interior de Hungría, en el curso de una conversación política.»

Estas palabras fueron:

«No deben ser desatados los lazos que unen á Hungría con Austria. Al contrario, hay que estrecharlos más, sobre todo en lo que se refiere á los intereses militares y económicos.»

Este párrafo llenó de indignación á los diputados del partido de la Independencia, que componen la mayoría de la Cámara húngara.

Los órganos en la Prensa de dicha poderosa agrupación política han publicado enérgicos artículos protestando de las palabras del Kaiser.

Uno de ellos ha publicado un editorial, donde dice, entre otras cosas, lo que sigue:

«Guillermo II ha sobrepasado los límites de su etiqueta internacional, inmiscuyéndose en los asuntos de un Estado extranjero.

Ya sabemos que Alemania es enemiga de la autonomía húngara

Arbitro de la política austriaca, le molesta que Hungría sueñe con reivindicar su independencia y que rechace con todas sus fuerzas la invasión del pangermanismo.

Los madgyares, como los tchecos, no quieren que Alemania se convierta en dueña de los destinos de sus razas.

Por esto están dispuestos á defender sus derechos tradicionales, que Viena, esclava de Alemania, desconoce y viola.»

Se ha movido tal escándalo, que el ministro de Interior, conde de Andrassy, ha hecho publicar la nota siguiente:

«El Emperador de Alemania no ha dicho en Viena, refiriéndose á Hungría, lo que un periódico le atribuye.

Hablando con el conde de Andrassy, limitóse á decirle que pensaba siempre con admiración, cariño y respeto, en su padre, el conde Julio, que echó los cimientos de la Triple Alianza, unión de naciones que hay que mantener estrechamente en beneficio de ella y de la paz de Europa.»

Esta explicación oficiosa ha sido acogida con un escepticismo general.

Nadie la cree verídica y continúa la excitación contra el Kaiser y Alemania.

Los amigos de Andrassy esparcen extraoficialmente el rumor de que el Kaiser, contra lo que se atribuye, aconsejó á Francisco José se entendiera, para gobernar en Hungría, con el partido independiente.

Sin embargo, tal rumor, que confirma la intromisión de Guillermo II en los asuntos interiores de Hungría, sólo ha servido para excitar más el recelo de los húngaros, que unánimemente reprueban las palabras imperiales.

Los hombres de todos los partidos sostienen que Hungría debe impedir, con la mayor energía, que la influencia alemana se deje sentir en su política interior, como sucede en Austria.

SOBERANOS Y PRÍNCIPES

El duque de los Abruzzos.

ROMA. Las últimas noticias recibidas del duque de los Abruzzos están fechadas en Cachemira.

Ellas dan cuenta de que el Príncipe ha realizado una ascensión á la montaña de Zozila, cuya alta cima está perpetuamente cubierta de nieve.

Después de hacer allí interesantes observaciones científicas, descendió de la montaña, marchando en dirección al glacis de Baltoro.

Francisco José á Lind.

VIENA. En los centros palatinos se asegura que el Emperador Francisco José dejará á mediados de verano su residencia de Ischl, y marchará á Lind.

El Soberano presenciará allí las maniobras que el conde de Zeppelin realizará con su dirigible.

LAS FIESTAS DE ARLES

En honor de Mistral

ARLES. Continúan con gran animación las fiestas organizadas en honor del bardo de Provenza.

Numeroso gentío se ha reunido en esta pintoresca población con objeto de presenciar los festejos que figuran en el programa para hoy.

El más importante era la inauguración de la estatua del autor de «Mireille».

El acto ha resultado solemnísimo.

Ocupó la presidencia en nombre del Gobierno el subsecretario de Estado en el departamento de Bellas Artes, Sr. Dujardin Beaumetz, acompañado de gran número de notabilidades literarias, entre las que figuraban representaciones de la Academia Francesa, delegados de los Comités de Nueva York y Chicago, y representaciones de los poetas escandinavos, alemanes, italianos, ingleses y de otras nacionalidades.

La idea de perpetuar en mármol la memoria de Federico Mistral es debida á uno de los más grandes admiradores del casi octogenario bardo provenzal, el notable escritor Sr. Charles Roux.

Un día este ferviente discípulo, después de releer las delicadas páginas de los poemas de Mistral, en que el amor al Mediodía francés se exhala con todos los aromas del paisaje natal, embellecidos por la melancolía del canto, el ritmo de las estrofas y las evocaciones sombrías de la tradición para que mansamente, plácidamente, la musa de la tragedia reciba en sus brazos lo que á sus brazos lanzan los cantos de «Mireille» al impulso de la fatalidad del amor, ese día encontró Charles Roux que Provenza era ingrata para con el primer poeta francés, para el último de los homéridas, para el griego de las Cíclades, como dijo al leerle Lamartine.

Y desde entonces Charles Roux, ayudado por algunos amigos y devotos del felibre, trabajó sin descanso para que el poeta viera su glorificación.

Difícil fué convencer á Mistral, más bien imposible.

¿Cómo queréis—decía á sus amigos—convencer á las lindas arlesianas de que la estatua hecha por Teodoro Riviere es la efigie del viejo de ochenta años que verán el día que se celebre el cincuentenario de «Mireille»?

Pero el poeta, acosado por los apremios incesables de la amistad y la admiración, tuvo que rendirse, reconociendo que tras su nombre y tras su obra había algo más que Federico Mistral.

Vencido el obstáculo que oponía la modestia, se constituyó un Comité, patrocinadp por dos Reinas, dos Princesas y el entonces Presidente de la República de los Estados Unidos, Mr. Roosevelt. Gran número de ministros, senadores y diputados franceses figuraron como socios de honor, y el Comité pudo contar con más de doscientos individuos, entre los que aparecen incluídas las personalidades más salientes de las literaturas extranjeras y de la literatura nacional.

LAS LUCHAS SOCIALES

Los inscriptos marítimos.

TOLON. Todos los marinos del quinto depósito, que gozaban de licencia, han sido llamados, á causa de haber sido enviados muchos marineros á Marsella.

Los inscriptos marítimos de este puerto han acordado sostener á sus camaradas marselleses, pero no declararse en huelga, como éstos han hecho.

Las violencias de las huelgas.

FILADELFIA. Continúa la huelga de *chauffeurs* de automóviles.

Los huelguistas se entregan á toda clase de violencias contra los *chauffeurs* que no les secundan.

Ayer hicieron saltar por la dinamita un auto, dirigido por un *chauffeur* no huelguista.

Este resultó gravemente herido.

EL CENTRO CATÓLICO BUSCANDO DINERO

LLUEVEN LOS IMPU OS

Los contribuyentes, aterrados.

BERLIN. Los liberales de las fracciones *freissining* han abandonado, definitivamente, la Comisión de Hacienda del Reichstag, dimitiendo las Secretarías que ocupaban.

Dicen que no quieren ser cómplices del establecimiento de las nuevas contribuciones que dicha Comisión propone á Bülow, en sustitución del rechazado impuesto sobre las herencias en línea directa.

Los católicos han ocupado los puestos vacantes.

Su *leader*, Erzberger, se multiplica, proponiendo tributos nuevos.

La nueva mayoría, compuesta de los católicos y de los conservadores, continúa negándose á aprobar los impuestos que graviten sobre los ricos solamente.

Como el *déficit* diario de millón y medio aumenta, amenazando con llevar al Imperio á un desastre financiero, la Comisión de Hacienda ha decidido proponer las contribuciones que siguen:

Una muy crecida sobre los licores extranjeros que sean importados en barriles.

Otra sobre los que entren en el Imperio embotellados y rotulados.

Otra sobre los productos de perfumería, dentífricos, cosméticos, tinturas, perfumes, jabones y esencias.

Los socialistas han llamado á esta contribución «el tributo de los dientes sucios».

Otra sobre el café y el té.

Otra sobre los fósforos.

Otra sobre las lámparas eléctricas.

Otra sobre el carbón.

Otra sobre la harina.

La indignación es muy grande entre el pueblo, que, enterado de lo que prepara la Comisión de Hacienda del Reichstag, teme que la vida se encarezca más todavía.

Los periódicos socialistas dicen que el Kaiser, en su deseo de poseer más acorazados que Inglaterra, está arruinando al Imperio y condenando al hambre á los trabajadores.

Créese que las contribuciones nuevas sobre el carbón y la harina serán rechazadas por el Reichstag.

Recuérdase que cuando la Liga Naval comenzó su campaña en pro del aumento de la flota de guerra, Bülow, con la ayuda de los católicos y contra el parecer de las izquierdas radicales, consiguió fuese votado un gravamen importantísimo sobre los trigos.

Por eso ahora, viendo lo grave de la situación financiera y no atreviéndose á aumentar la carga, ya pesadísima, del pueblo, pidió el establecimiento del impuesto sobre las herencias.

La negativa de los conservadores y católicos le obliga, ó bien á aceptar las compensaciones tributarias que la Comisión de Hacienda le propone, ó ya á pedir al Kaiser el decreto de disolución.

El *Vorwaerts* critica acerbamente los planes financieros de la nueva mayoría.

Dice que los socialistas se regocijan en parte de lo que ocurre, pues el pueblo y la clase media, arruinados por las contribuciones á que obligan los gastos nuevos del ejército y de la escuadra, engrosarán sus filas.

Con excepción de la Prensa católica, todos los diarios de Alemania, incluso muchos de los conservadores, califican lo que sucede de tristísimo y peligroso.

Tribunales

El proceso Steinheil.

PARIS. En vista de que el careo celebrado entre Tardivel y su acusador Allaire no ha dado ningún resultado positivo, el juez, M. André, ha ordenado al jefe del servicio antropométrico que proceda al examen y comparación de las marcas digitales de Tardivel con las que dejaron los autores del crimen de la casa Ronsin.

Es probable que si Allaire no se retracta de la acusación lanzada contra su antiguo compañero, el juez instructor intente una nueva prueba sometiendo á una confrontación al detenido con la inculpada Mme. Steinheil.

¡COMO ESTABAN SOLOS!

Cuatro yanquis roban á treinta

La sorpresa de unos consumidores.

NUEVA YORK. Un suceso extraordinario, que ha causado general asombro, ocurrió ayer en el número 444 de la Séptima Avenida.

En los bajos del magnífico inmueble á que nos referimos, se encuentra instalado el café Fishman.

Dicho café está siempre lleno por la tarde y por la noche.

En cambio, por las mañanas nunca hay en él más de treinta ó cuarenta consumidores.

Ayer, á eso de las diez y media, desayunábanse tranquilamente en las mesas cercanas á la calle, unas treinta personas, hombres y mujeres.

Casi todos ellos son empleados de las oficinas instaladas en el barrio.

Los camareros servíanles con apresuramiento, pues tenían prisa, cuando cuatro hombres de mala facha se presentaron en la puerta del café.

Todos los parroquianos volvieron el rostro hacia ellos.

Un camarero se les aproximó, diciéndoles con displicencia:

—¿Van á sentarse?

Un formidable puñetazo, que le hizo rodar á cinco pasos de distancia, fué la respuesta que le dieron los recién llegados.

Estos, aprovechándose del estupor que produjera entre los parroquianos del café acción tan brusca, sacaron revólvers y se adelantaron diciendo á media voz:

—¡El que se mueva ó grite, será muerto en el acto!

Nadie atrevióse á decir una palabra. Las mujeres, pálidas y aterradas se estrechaban contra los hombres, que no pudiendo creer á sus ojos, parecían estatuas.

Dos de los bandidos situáronse en la puerta con los revólvers amartillados.

Los otros dos acercáronse á los parroquianos, y les ordenaron, conminativos, vaciasen sus bolsillos sobre las mesas.

Todos obedecieron. Pero los bandoleros, viendo que el botín era casi insignificante, consultáronse con la vista, y uno de ellos, hablando con el acento especial de los hombres del Oeste, dijo:

—¡Voy á registrar los bolsillos, uno por uno! ¡Cuidado con moverse!

Y metódicamente, con una tranquilidad estupenda metió su mano izquierda en todos los bolsillos de los parroquianos.

Un compañero suyo le seguía, llevando abierta una gran bolsa de tela.

Y en ella se juntaron el dinero y los relojes de los hombres, y hasta los pendientes de las mujeres.

Cuando se terminó el despojo, los bandidos reuniéronse en la puerta, y diciendo burlonamente á los robados «¡Muchas gracias!» subieron á un automóvil parado en medio de la avenida y desaparecieron.

Dos policías les vieron salir del café; pero nada sospecharon.

Apenas los bandidos abandonaron el establecimient | todos los consumidores, avergonzados, se levantaron como impulsados por un resorte y salieron tumultuosamente á la calle, gritando:

—¡A esos ladrones!

Los policías acudieron, preguntando:

—¿Qué pasa?

—Que nos han robado.

—¿Quiénes?

—¡Esos que huyen en el automóvil! ¡Que se van! ¡Persíganles!

Los agentes, asombrados, miraban á los cuatro ocupantes del automóvil, que se alejaban velozmente, y á los parroquianos del café, y no se atrevían á creer á sus ojos.

—¡Pero si son ustedes treinta y ellos cuatro solamente!—dijo al fin uno.

—¡Pues nos han robado!

Mientras, los bandidos habían desaparecido.

Los policías miraron filosóficamente a los robados, hicieron que éstos les contaran su mala ventura y dijéronles para consolarlos:

—¡Se merecen ustedes lo que les pasa, por cobardes!

Los bandidos no han sido capturados, y las treinta víctimas han tenido que soportar, encima de su desdicha, infinidad de burlas y alusiones molestas.

LOS VIAJES DEL CONDE ZEPPELIN

ESPERANDO AL CONDE

BERLIN. Había gran expectación por conocer las pruebas del dirigible *Zeppelin II*, donde su inventor ha introducido notables perfeccionamientos.

Hace pocos días el conde hizo una pequeña excursión aérea por las inmediaciones del lago Constanza, con objeto de experimentar los nuevos mecanismos.

La experiencia resultó verdaderamente satisfactoria, y el conde Zeppelin se mostraba entusiasmado.

Probado el dirigible, anunció públicamente el propósito de hacer un viaje á Berlín.

Ayer tarde el *Zeppelin II*, pilotado por su inventor y acompañado de varios oficiales, se remontó desde el hangar del lago Constanza, dirigiéndose á esta capital.

A primeras horas de la tarde de hoy el dirigible ha hecho su aparición en las cercanías de la ciudad, habiendo hecho un recorrido de 625 kilómetros y batido así todos los *records* de la navegación aérea.

Difícil es describir el entusiasmo que reina en toda la ciudad. Una multitud enorme se dirige á la llanura Tempelhof, donde 400 soldados del Parque de Aerostación están preparados para recoger el globo.

El Kaiser, acompañado del Príncipe heredero y de los Príncipes Adalberto y Eithel Federico, numerosos miembros de la Familia Imperial y una brillante representación civil y militar, han marchado también á Tempelhof para recibir al conde de Zeppelin.

Zeppelin no parece.

BERLIN. Hasta las diez de la noche ha permanecido estacionado en Tempelhof un enorme gentío, ávido de saludar con sus aclamaciones el regreso del conde Zeppelin.

A dicha hora ha comenzado á circular entre el público la noticia de que el aeronauta había llegado á Bitterfeld y desde allí se disponía á regresar á su hangar del lago Constanza, sin pasar por Berlín.

Esta noticia produjo en la muchedumbre, congregada en Tempelhof, decepción grande, al mismo tiempo que no menor inquietud: el público se preguntaba qué habría ocurrido al aeronauta para desistir de su propósito.

Formáronse animados grupos, y en ellos se discutían los motivos que habrían podido obligar al conde á no pasar de Bitterfeld.

El Kaiser hízose transmitir cuantas noticias se tenían del conde de Zeppelin; éstas eran las ya dichas.

Poco después de las diez se supo que el dirigible del conde había pasado por Weimar; á partir de esa hora ya no se volvió á tener más noticias del aeronauta, y el público, desazonado é inquieto, empezó á retirarse de Tempelhof.

Al regreso, el tema de todas las conversaciones era la posibilidad de que hubiera ocurrido al conde de Zeppelin un accidente.

Hasta la hora en que telegrafío no se ha vuelto á tener noticias del dirigible.

Durante toda la noche la inquietud ha sido grande, y en las redacciones de todos los periódicos se ha hecho guardia para comunicar enseguida al público cualquier noticia que se hubiese tenido del conde de Zeppelin.

AMERICA LATINA

La revolución de Santo Domingo.

PUERTO PLATA. Durante las últimas horas ha mejorado algo, á favor del Gobierno, la marcha de la revolución.

El general Camacho, que se había apoderado de una población situada en la frontera haitina, se encuentra cercado por las tropas leales.

Mensaje presidencial.

CARACAS. El Presidente Gómez ha enviado un mensaje al Congreso.

En él recomienda el fomento de las Empresas colonizadoras, industriales, agrícolas y mineras.

ARTE, LITERATURA Y CIENCIAS

El cincuentenario de «Mireille».

ATENAS. La Academia literaria *Parnassos* ha celebrado hoy con gran brillantez el cincuentenario de *Mireille*.

El acto académico ha revestido gran importancia, habiéndose dado lectura de trabajos literarios muy notables referentes á la obra de Federico Mistral.

Al final de la sesión se acordó enviar un telegrama á Mistral, felicitándole por el justo homenaje que le rinden sus compatriotas y anunciándole que la Academia *Parnassos* ha acordado, por unanimidad, nombrarle socio honorario.

Durante el acto se leyó una carta de adhesión del Rey Jorge, asociándose á la fiesta, excusando su asistencia y felicitando á la Academia por su feliz iniciativa de rendir un tributo á la gloria de Mistral.

Nuevo cometa.

NUEVA YORK. El profesor Brooks, del Hobart College, ha anunciado haber descubierto un nuevo cometa, que se dirige hacia nuestro planeta.

En los Observatorios yanquis se están realizando estos días trabajos para comprobar el descubrimiento del profesor Brooks.

MISCELANEA

Las fiestas de Juana de Arco

RUAN. Esta mañana comenzaron muy temprano las fiestas en honor de Juana de Arco.

A las nueve, diversas Sociedades y organizaciones bretonas asistieron á una misa solemne.

Después, formadas en cortejo, fueron á la plaza de la Pucelle y rodearon la estatua de Juana de Arco.

El marqués de L'Estourbillon pronunció un discurso.

Una Delegación inglesa unióse á los bretones.

Su presidente, sir Edward Cark, habló rindiendo homenaje á la heroína, y dijo que Inglaterra se arrepentía de la injusticia con que la había tratado.

Para las víctimas italianas.

ROMA. El embajador de Francia en esta capital, Sr. Barrere, ha entregado á la Asociación de la Cruz Roja italiana 303.887 francos para las víctimas de los terremotos de Sicilia y Calabria.

Esta cantidad representa la mitad del resto de las cantidades que fueron ingresadas en la suscripción nacional abierta en Francia después de la catástrofe italiana.

Pachás degradados.

LONDRES. *The Daily Telegraph* publica despachos de Constantinopla anunciando que Izzel pachá y Runir pachá han sido condenados á sufrir la degradación cívica.

Además les serán confiscados los bienes.

SINIESTROS Y CATÁSTROFES

El final de un día de campo.

ROMA. Telegramas de Sondrio (Lombardía), dan cuenta de un terrible accidente de automóvil.

Regresaba del campo un ómnibus ocupado por familias que habían pasado el día fuera de la ciudad, cuando se encontró en la misma carretera con un automóvil que marchaba en dirección contraria, á una velocidad vertiginosa.

El conductor del ómnibus, comprendiendo el peligro, quiso apartar á un lado el vehículo; pero antes que pudiera hacerlo, el automóvil se echó encima y el ómnibus volcó, con todos sus viajeros.

Un imponente grito de terror se elevó entonces del interior del mismo; los cristales del coche se habían roto, sus ventanillas se habían hecho añicos y los viajeros, revueltos unos con otros, formaban una masa informe y sangrienta.

Inmediatamente que se repusieron de la impresión, las personas que habían salido ilesas dedicáronse á socorrer á los heridos; siete de ellos fueron retirados del interior del coche en gravísimo estado.

Entre ellos fué recogida una niña, que á los pocos momentos falleció en brazos de su madre, que herida ella también, abrazaba desesperadamente conte su pecho ensangrentado el cadáver de la criaturita.

ESCÁNDALO EN EL SENADO YANQUI

A puñetazo limpio

El periodista y el senador.

WASHINGTON. El *New York Times* publicó el viernes último un artículo muy violento en que se comentaba un discurso pronunciado el jueves por el senador Baly.

A él pertenecían párrafos como los siguientes:

«El intermedio cómico de la sesión estuvo á cargo del senador Baly.

Este hizo reir de lo lindo á sus compañeros de representación y á los periodistas encargados de las reseñas.

Premioso de palabra, balbuciente, habló mucho y no dijo nada.

Su argumentación fué absurda, y las consecuencias que sacaba de ella de lo más peregrino que darse puede.

Mal gusto y peor tino han tenido los que eligieron á Baly.

Están haciendo en el Senado un papel desastroso.»

Baly, al leer el artículo, montó en cólera.

El sábado dirigióse al Senado y quejóse amargamente, ante varios compañeros, de lo que estimaba un insulto inmotivado y sangriento.

Los senadores que le escuchaban aconsejáronle se calmase, pues el *New York Times* ha publicado ya artículos semejantes en diversas ocasiones, haciendo en ellos blanco de sus censuras á senadores muy conocidos por su talento é independencia.

Tales razones no aplacaban á Baly, que, furioso, decía, en uno de los pasillos:

—¡Como vea al autor de ese artículo, voy á darle una paliza! ¡El *New York Times* es un periódico indigno!

Hablaba á gritos, y sus palabras fueron oídas por Mr. Manning, redactor parlamentario del *New York Times*, que se dirigía tranquilamente á la tribuna de periodistas.

Acercóse á Baly, y preguntóle con mucha política:

—¿Qué tiene que decir contra mi periódico?

Baly volvióse iracundo, y casi metiéndole los puños por los ojos, gritóle:

—¡Que publica infamias é indignidades!

—¡No es verdad!

—¡Sí lo es! ¡El artículo que ha insertado el viernes no es razonable ni honrado!

—¿Qué artículo?

—¡Este!

Y el furioso senador mostró al periodista la columna del diario, donde aparecía el artículo que tanto le había indignado.

—Ese artículo es mío—respondióle tranquilamente Manning,—y en él digo la verdad. Muchos de los senadores que nos escuchan se reían disimuladamente cuando usted hablaba.

Tal audacia exasperó á Baly, que gritó, ya fuera de sí:

—¡Esto hay que rectificarlo!

—Yo no rectifico sino las inexactitudes, y es un hecho cierto que el Senado escuchó regocijadísimo su discurso del jueves.

—¿No rectifica?

—¡No!

Un formidable puñetazo, que hizo ver al periodista las estrellas, fué la glosa que el senador puso á tan rotunda negativa.

Manning, que no es manco, contestó en igual forma y ambos comenzaron una reñida sesión de boxeo entre el asombro de los senadores, que, viendo su encarnizamiento, no se atrevían á separarles.

Fué incalculable el número de bofetadas y puñetazos que se propinaron los contendientes. A los pocos minutos, de las narices de ambos salía sangre en abundancia.

Además, sus ojos estaban hinchados y amoratadas sus mejillas.

Acudieron los ujieres y tras grandes esfuerzos lograron separarles.

Lleváronse al periodista por un lado y al senador por otro, pero pocos momentos después ambos encontráronse nuevamente en la sala de los médicos de guardia.

El periodista, mientras le aplicaban hilas y paños de árnica, gritó al senador:

—¡Conste que no rectifico!

La respuesta de Baly fué lanzarle á la cabeza una caja que contenía un botiquín de urgencia.

La caja no hizo blanco en el periodista, pero en cambio contusionó gravemente al médico que le curaba.

Hubo que sacarles de la sala y curarles uno después de otro, pues querían acometerse nuevamente.

Ayer domingo el *New-York Times* ha publicado un extenso relato de la sesión de boxeo sostenida por Baly y su redactor Manning.

Y la pone el siguiente comentario:

«Dijimos el viernes que el senador Baly habla mal.

Hoy decimos que boxea peor que habla.»

GRAN MUNDO

LONDRES. Una horrible desgracia aflige en estos momentos á la familia Samuel.

Mr. Samuel, el banquero, hermano del diputado, ha tenido la desgracia de morir, aplastado por un tren, en la estación de Leamington.

La familia Samuel recibe muchas expresiones de pésame.

LA CORRESPONDENCIA DE ESPAÑA, es el único periódico que por tener ediciones mañana, tarde y noche, y por circular dos de ellas en Madrid, difunde más persistentemente la publicidad, pues sus anuncios son leídos por la mañana y por la noche.

Es, por lo tanto LA CORRESPONDENCIA DE ESPAÑA, el diario que ofrece mayores ventajas á los anunciantes.

Avisos útiles.

AVISO

Desde 1.º de junio seguirán haciendo operaciones de préstamos sobre ALHAJAS y PAPELETAS del MONTE las Casas VICTORIA, 2, CARRERA DE SAN JERONIMO, 14 y PRINCIPE, 2.

GRAN SALDO DE CALZADO HORTALEZA, 72

2009 Ministerio de Cultura

INFORMACIONES DE PROVINCIAS

TELÉGRAFO — CORREO — TELÉFONO

VALENCIA Y LA EXPOSICIÓN

Tiro de pichón.

VALENCIA (domingo, noche). Ha continuado esta tarde el Concurso de tiro de pichón.

La concurrencia ha sido extraordinaria.

Según anuncié, los tiradores se han disputado la copa regalada por el Casino de Agricultura.

La ha ganado D. Enrique López; el segundo premio, el Sr. Llagaría, y el tercero, el señor Sister.

Mañana se disputarán los tiradores el gran premio de Valencia.

Muerte del obispo de Loryma.

VALENCIA (lunes, madrugada). A las cuatro y media de la tarde anterior ha dejado de existir el doctor D. Francisco García López, obispo de Loryma, auxiliar de este arzobispado.

La noche precedente le había sido administrada la Extrema Unción.

Ha muerto dando pruebas de una gran fortaleza de alma y de un fervor religioso extraordinario.

En los últimos momentos rodeaban el lecho del obispo auxiliar el secretario de Cámara de este arzobispado, D. Félix Bilbao, el jesuíta padre Juan Sola, el sacerdote D. Juan Gresa y el sobrino del finado, D. Ramón García.

La triste nueva del fallecimiento del obispo ha circulado rápidamente por la población, causando general sentimiento.

Eran notorias las virtudes la afabilidad y la modestia del prelado.

Aquí se le quería mucho.

Todas las clases sociales acudirán al acto del entierro para dejar demostrada la sinceridad de su sentimiento.

El obispo de Loryma se sintió enfermo apenas se hubo sentado en el banquete oficial que se celebró en Capitanía, con motivo de la estancia del Rey en Valencia.

Nació D. Francisco García López el 9 de marzo de 1833, en Nerpio (Albacete).

Era hijo de unos hacendados labradores.

Cursó la carrera eclesiástica en Valencia.

Fué elevado á la auxiliaría de este arzobispado, creada para él, el 4 de noviembre de 1903.

El cadaver del obispo ha sido colocado en la capilla ardiente, revestido de pontifical.

Se verificará el entierro á las cinco de la tarde en la iglesia del Asilo de las Hermanitas de los pobres, del cual era gran protector.

Llénanse de firmas las listas colocadas en el patio de la casa mortuoria.

Toda la calle, que es por cierto una de las más largas de Valencia, está invadida de carruajes y de compactos grupos de gente.

El concurso hípico.

Al objeto de tomar parte en el concurso hípico que se celebrará en la gran pista de la Exposicion, han llegado á Valencia:

El Sr. Rodríguez Bruzón, con dos caballos; el Sr. Torres Linares, con otros dos, y el Sr. Romeo, con uno.

Dichos tres señores pertenecen al regimiento de lanceros del Rey, de guarnición en Zaragoza.

D. Manuel Domenge y D. Luis Campos, de la Escuela de Equitación, con dos caballos cada uno.

D. Manuel Castellano y D. Alejandro Rodríguez, del regimiento de Lusitania, con dos caballos cada uno.

De mañana á pasado llegarán los Sres. Martí, Oliveras y Plandoli, de Barcelona; el marqués de Martorell y el duque de Andría, de Madrid; MM. Robillach, Secler, Larreguen y Crous, de París (este último triunfador en el campeonato de altura) y dos oficiales de la Escuela de Equitación de Turín.

Sobre el viaje de Cambó.

Esta noche han celebrado una reunión los primates de uno de los partidos avanzados para tratar de la anunciada visita del Sr. Cambó á esta capital.

Aunque los reunidos se han mostrado después muy reservados en cuanto á las decisiones que hayan podido adoptar, es casi seguro que todos ellos se habrán abstenido de emitir opinión en ningún sentido con respecto á dicho viaje.

Caravana automovilista.

Ha llegado á Valencia el secretario del Real Automóvil Club de Barcelona, Sr. Cambra.

Su viaje tiene por objeto ultimar detalles de la organización de la caravana automovilista, que vendrá el próximo día 7 de junio.

No se sabe todavía cuál será el número exacto de coches que formarán parte de la caravana; pero sí que se aproximarán á 30.

Fiestas de la peregrinación.

Continúan animadamente las fiestas de la peregrinación.

Los romeros, en grupos formados por los de los pueblos respectivos, visitaron á las cuatro de la tarde, en su capilla, á la Virgen de los Desamparados, patrona de Valencia.

Seguidamente se celebró en la catedral un ejercicio con rosario cantado y sermón, que ha estado á cargo del obispo de Segorbe.

Terminado el ejercicio, se ha organizado la procesión, en la cual sólo figuraban hombres.

La carrera ha sido cortísima.

Ha presidido el arzobispo, Sr. Guisasola, que llevaba á sus lados al arcipreste, Sr. Herrera, y al obispo de Segorbe.

Antes iba la camarera de la Virgen, señora marquesa de Marferit.

En la procesión figuraban 84 estandartes, 25 banderas, 11 bandas de música y 8.725 peregrinos.

Ha reinado durante la procesión orden completo.

La carrera estuvo vigilada por fuerzas de Seguridad y de Policía y algunas parejas de la Guardia Civil.

Al entrar la Virgen en la capilla, ha sido disparada una gran traca, que daba vuelta á la plaza, sabiendo hasta lo alto del Miguelete.

Terminada la procesión, el arzobispo, Sr. Guisasola, y el obispo de Segorbe, han marchado á la calle de Caballeros, donde tenía su domicilio el obispo de Loryma, que, según he dicho antes, acaba de fallecer.

Muñoz.

ANDALUCÍA

A Nueva York.

CADIZ (domingo, tarde). En el transatlántico *Antonio López* van á Nueva York 500 italianos.

Dicho buque lleva á la Habana á D. Gabriel Campos, á D. Lorenzo Jiménez, á D. Guillermo Andrade y familia, á D. Cristóbal Trillo, á don Francisco Sánchez Castro, á D. Eusebio Bonilla, á D. Justo Fornahet, á D. Luis Olmo y familia, á D. Eduardo Palacios, á D. Cecilio Cepeda y á doña Concepción Alonso.

Comisión científica.

CADIZ (domingo, tarde). Ha zarpado el *San Francisco* para Fernando Poo, llevando á bordo una Comisión científica que estudiará el territorio del Muni y las enfermedades parasitarias que diezman á su población.

Presídela D. Gustavo Pittaluga.

Van también D. Jacobo Alvarado, varios comerciantes y algunos empleados y guardias civiles.

Nuevo alcalde de Huelva.

HUELVA (domingo, noche). Con la solemnidad propia de estos actos, ha tomado posesión de su cargo el nuevo alcalde de esta ciudad, don José García y García.

El vecindario ha acogido su designación con verdadero júbilo.

Solemnidad académica.

SEVILLA (domingo, noche). Con gran brillantez y con asistencia de muchas señoras se ha celebrado en la Real Academia de Buenas Letras, de esta capital, la recepción del nuevo académico D. Estanislao Dangelo, diputado á Cortes.

Dicho señor ha pronunciado un discurso magnífico sobre los caracteres del pueblo sevillano y su educación.

Brillantemente ha pintado las virtudes y los vicios de este pueblo y la modificación que puede tener por la enseñanza, siguiendo los derroteros de la moderna pedagogía.

Con este motivo ha tratado, en términos generales, del problema del analfabetismo, considerando que es preciso, indispensable, el enaltecimiento de los maestros, retribuyéndoles con esplendidez y no con mezquindad, así como la modificación de los procedimientos educativos, llegando por estos medios á formar una verdadera conciencia nacional, y dotando al pueblo de cualidades necesarias para conseguir el futuro engrandecimiento de la patria.

Al Sr. Dangelo ha contestado con otro discurso, también excelente, D. Emilio Llach, que ha dedicado grandes elogios á la labor literaria del recipiendario, asociándose al pensamiento de éste en cuanto á la reconstitución patria con la base de la cultura y de la enseñanza del pueblo.

Han sido los dos oradores muy aplaudidos.

INAUGURACION DE UN DRAGADO

FIESTAS EN PERSPECTIVA

HUELVA. (Lunes, madrugada.) Ha llegado el tren de dragado del puerto, y la Junta de obras, para solemnizar la inauguración de las mismas, ha organizado unos brillantes festejos populares, proponiéndose invitar al Rey, ministros de Fomento y Marina y altas personalidades de la región.

Pero ha surgido un conflicto á causa de que el comandante de Marina se opone á los trabajos del dragado.

La Empresa de las obras ha contratado á ochocientos obreros belgas, que ya vienen de camino.

Una exposición.

Organízase una Exposición benéfica de muñecas, habiéndose ya recibido una valiosísima, regalo de la Infanta doña Isabel.

ARAGÓN

Las reformas municipales.

ZARAGOZA (domingo, tarde), Ha continuado la discusión de las reformas municipales en la Económica Aragonesa.

Se ha aprobado lo relativo á la creación de Cajas de Ahorros de obreros y de pensiones obreras para la vejez.

Se aprobó otro relativo á viviendas y creación de parques y jardines.

El Sr. Jimeno Rodrigo hizo atinadas observaciones sobre el problema de las viviendas y la necesidad de habilitar cuartos higiénicos y baratos.

Abogó por el establecimiento de una biblioteca en la cárcel de Zaragoza, donde hubiera periódicos y revistas para los reclusos.

Manifestó que dentro de la cárcel se impone la separación no sólo de edades, sino de tendencias y caracteres.

Debe evitarse la holganza de los reclusos, haciéndoles trabajar, no para que obtengan beneficios metálicos, sino para que no olviden los oficios.

Estimó también que era de conveniencia suma la creación por el Ayuntamiento de una granja agrícola, para que los jóvenes abandonados, en vez de la libertad de que disfrutan, adquieran los hábitos del trabajo.

Trató después de la creación de una Caja de Ahorros para obreros.

El Sr. Laguna Azorín habló también sobre las viviendas obreras, haciendo atinadas observaciones.

Otras noticias.

Un pobre ciego llamado Nicolás Espinosa Galve, yendo por las inmediaciones de la Plaza de la Constitución, tuvo la desgracia de caer en un pozo de la alcantarilla.

Dos obreros le auxiliaron, conduciéndole á la Casa de Socorro.

—La Cámara de Comercio continúa sus gestiones relativas á la reforma del proyecto de ley relativo á los Aranceles.

La Cámara hace gestiones para el fomento de nuestras relaciones con el Imperio marroquí, estando en constante relación con todos los Centros hispanomarroquíes.

Horrible escena.

ZARAGOZA (domingo, noche). Al llegar el tren de Navarra al kilómetro 337, sitio del empalme de las líneas del Norte y de Madrid, apareció una mujer decentemente vestida de negro, conduciendo una niña de la mano.

La muchacha, al ver á su madre en medio de la vía, trató de apartarla; pero no pudo conseguirlo, y el tren se echó encima.

El maquinista vió á la mujer y trató de detener el convoy; pero no pudo hacerlo con tiempo suficiente para evitar que la niña fuese arrollada y muerta en el acto, y que la madre resultara gravemente herida.

Esta última fué conducida á Zaragoza; pero en la estación de aquí murió, sin declarar nada.

No se tienen más noticias del suceso, ignorándose si se trata de un suicidio ó de un accidente casual.

Los cadáveres no han sido identificados.

Mitin de protesta.

Organizado por las Sociedades obreras se ha celebrado un mitin para protestar de los supuestos malos tratos sufridos por Inocencio Pradas, que, como se sabe, disparó contra el policía don Casimiro Fernández.

Hablaron varios trabajadores, censurando á la Policía.

A pesar de lo escabroso del tema, no se ha registrado ningún incidente desagradable.

Se acordó pedir justicia á los encargados de aclarar este asunto.

La Escuela de Industrias.

Ha producido muy buen efecto aquí el decreto relativo á la fusión de la Escuela de Industrias y la de Artes y Oficios.

Alumnos y profesores han manifestado su agrado, y se espera con impaciencia el referido decreto para formar cabal juicio.

Incendio.

Una garita de ropa de la Plaza de Lanuza se incendió esta tarde.

Merced á los esfuerzos de un vigilante, el fuego pudo ser sofocado antes de que se propagara á otras.

Las pérdidas son de consideración.

Exposición.

En el Consejo de patronato de la Escuela de Artos y Oficios se ha celebrado la Exposición de los trabajos realizados por los alumnos en el curso que ahora termina.

Han asistido al acto los gobernadores civil y militar, el rector de la Universidad y distinguidas personalidades.

El claustro de profesores ha sido muy felicitado.

CASTILLA LA NUEVA

Fuga de cuatro presos.

TOLEDO. (Domingo, tarde.) Se han fugado de la cárcel cuatro presos, aprovechándose de no estar vigilado el exterior del edificio.

Se censura tal abandono; pues aunque se trata de un correccional, tiene presos sentenciados á pena de muerte y cadena perpetua.

CASTILLA LA VIEJA

Fiestas en Santander.

SANTANDER (domingo, tarde). A las cuatro y media, en el tren rápido de Asturias llegaron comisiones del Ayuntamiento y de la Diputación de Oviedo.

Componen la primera el alcalde D. Fermín López Collado y los concejales Sres. Pozo, San Román, Arances y Sánchez.

Los diputados son los Sres. Prieto, Bango y Longoria.

El recibimiento ha sido afectuosísimo, como lo había sido por la mañana el de los excursionistas.

Todas las autoridades y personajes oficiales acudieron á la estación con banderas y musicas.

Apenas llegados los comisionados, subieron á los carruajes que les esperaban y se dirigieron á pasear por el bulevar, donde esperaba inmenso gentío para presenciar la gran revista de bomberos, con el auxilio de la Cruz Roja.

Los bomberos hicieron el simulacro del asalto de una casa en trance de incendio, practicando ejercicios con bombas de vapor y aparatos de salvamento.

El cuerpo de bomberos y los voluntarios rivalizaron en el lucimiento de su trabajo.

Los diputados y concejales asturianos y los profesores y alumnos de la Extensión universitaria, ocuparon las sillas preparadas expresamente para ellos junto á los representantes de las corporaciones de Santander.

El simulacro ha resultado brillantísimo, y todos hacen de él grandes elogios.

Traslado de restos.

SEGOVIA (domingo, noche). Se ha celebrado el acto de la traslación de los restos de los soldados repatriados de Cuba y de Filipinas que fallecieron en el Sanatorio de Segovia á consecuencia de aquellas guerras coloniales, á las sepulturas que cedió el Ayuntamiento, para que en ellas quedaran los cuerpos depositados definitivamente.

El acto ha sido solemne y conmovedor.

Asistieron numerosas representaciones de las autoridades militares, civiles y eclesiásticas, de la Cámara de Comercio, Sociedad Económica, los repatriados supervivientes, el orfeón «Juan Bravo», la Asociación segoviana de la Cruz Roja y los niños de los Asilos provinciales.

Presidían, el general Polavieja y la Comisión de la Asamblea de la Cruz Roja, que llegó anoche de Madrid.

También iban el gobernador y el alcalde.

Cerraban la comitiva fuerzas del regimiento de Sitio, con la banda y música de la Academia de Artillería.

Asistió también una brigada de la ambulancia de la Cruz Roja de Madrid.

La comitiva partió del Ayuntamiento.

El día espléndido ha favorecido el acto, á presenciar el cual asistieron centenares de personas.

La romería de la Pascua.

VALLADOLID (domingo, noche). En la pradera del Carmen se ha celebrado, sin incidentes, la romería de la Pascua de Pentecostés.

La romería estuvo muy concurrida, contribuyendo á ello la esplendidez del día.

En la ermita se cantó una salve á la Virgen.

Hazañas de un loco.

En la calle de Riego se ha producido hoy una gran alarma.

Félix Ibáñez sufrió un ataque de enagenación mental, y saliendo á la calle, desnudo, cogió á un niño en brazos, tratando de estrangularle.

Después se encerró en su domicilio, en donde un guardia municial intentó reducirle á la obediencia; pero el loco le arrojó una silla á la cabeza.

Los vecinos aseguraban que el demente tenía un revólver, precisándose la intervención de varios agentes de Seguridad para lograr detener al loco, que fué conducido al manicomio.

Exámenes de Medicina.

El martes comienzan los exámenes de los alumnos libres de Medicina.

CATALUÑA

El cadáver de Albéniz.

BARCELONA. (Domingo, tarde.) Otorgada la autorización para trasladar á Barcelona el cadáver de Albéniz, varios amigos y admiradores suyos preparan para el día de su llegada una grandiosa manifestación de duelo.

De teatros.

Anohe se estrenó en el teatro Tívoli la obra *Ninfas y sátiros*, alcanzando gran éxito.

En el Teatro Nuevo se estrenó la obra *A. C. T. que se va el tio.*

El primer cuadro fué bien recibido, repitiéndose algunos números.

Después decreció el interés de la obra, y al final el público se dividió, aplaudiendo unos espectadores y protestando otros.

Concurso de «foot-ball».

Se está jugando en este momento un partido internacional de *foot-ball*, entre el «Estade Toulousaine», campeones del Mediodía de Francia, contra el «Club de Barcelona», campeones de Cataluña.

La lucha es reñida y la concurrencia en las tribunas, distinguidísima.

Asamblea Agrícola.

Desde Tarragona comunican que se ha inaugurado, con gran solemnidad, la Asamblea Agrícola, convocada por la Federación Agrícola Catalano-Balear.

La ciudad presenta animadísimo aspecto, siendo muchos los forasteros.

Un tiempo primaveral favorece las fiestas.

LOTERIA NACIONAL

Sorteo del 31 de mayo.

800	25.455	
100.000	25.456	Barcelona, Valencia, Zarag.ª
800	25.457	
600	16.110	
60.000	16.111	Madrid, Madrid, Madrid.
600	16.112	
544	9.686	
20.000	9.687	Cartagena, Aguilas, Madrid.
544	9.688	
1.500	19.774	Granada, Córdoba, Cádiz.
1 500	25 165	S. Ildefonso, Sevilla, Huelva.
1.500	13.168	Cartagena, Alicante, Madrid.
1 500	2.902	Madrid, Madrid, Madrid.
1.500	19.794	Madrid, Córdoba, Cádiz.
1.500	27.356	Málaga, Málaga, Málaga.
1.500	18.518	Madrid, Madrid, Madrid.
1.500	27.265	Granada, Granada, Granada.
1.500	1.883	Durango, S. Sebastián, Cart.ª
1.500	13.601	Montoro, Cartagena, Vigo.
1.500	16.447	S. Roque, Lérida, Granada.
1.500	17.923	Puerto Real, Madrid, Bilbao.
1.500	444	Zaragoza, Valencia, Valencia.
1.500	28.917	Oviedo, Oviedo, Oviedo.
1.500	30.527	Bilbao, Bilbao, Bilbao.
1.500	12.742	Mataró, Sevilla, Madrid.
1.500	17.428	Albacete, Oviedo, L. Palmas.
1.500	19.757	Valencia, Cádiz, Burgos.

99 aproximaciones de 300 pesetas cada una, para los 99 números restantes de la centena del premio primero.

99 ídem de 300 ídem íd. para los 99 números restantes de la centena del premio segundo.

El siguiente sorteo se celebrará el día 11 de junio.

Constará de 19.000 billetes, al precio de 100 pesetas el billete, divididos en décimos á 10 pesetas, distribuyéndose 1.314.040 pesetas en 1.003 premios.

PREMIADOS CON 300 PESETAS

	1.311	2.515	3.635	4.791			8.467	9.893	11. 54	12.005	13.226	14.470		17.68[illegible]	18.802	19.976	20.872	22.226	23.648	24.905		27.178	28.571	29.746
Cent.ª	1.330	2.566	3.641	4.892	*6 mil*	*7 mil*	8.475	9.895	11.179	12.006	13.250	14.481	*16 mil*	17.721	18.846	19.996	20.886	22.252	23.656	24.952	*26 mil*	27.192	28.578	29.747
	1.333	2.569	3.644	4.901			8.527		11.181	12.021	13.258	14.499		17.761	18.874	......	20.915	22.323	23.657	24.988		27.199	28.583	29.759
21	1.364	2.570	3.732	4.922	6.009	7.014	8.584	*10 mil*	11.226	12.044	13.261	14.521	16.008	17.770	18.880	*20 mil*	20.927	22.340	23.666	24.989	26.001	27.256	28.585	29.850
144	1.425	2.582	3.761	4.949	6.031	7.020	8.600		11.238	12.052	13.267	14.594	16.051	17.801	18.899		20.934	22.366	23.674	24.995	26.002	27.259	28.581	29.875
208	1.517	2.656	3.789	4.955	6.062	7.091	8.625	10.020	11.261	12.066	13.276	14.607	16.066	17.845	18.900	20.018	20.984	22.400	23.685		26.029	27.277	28.587	29.904
236	1.578	2.660	3.799		6.082	7.097	8.629	10.028	11.280	12.109	13.295	14.615	16.080	17.846	18.945	20.029	20.996	22.465	23.716	*25 mil*	26.030	27.379	28.590	29.914
241	1.616	2.677	3.802	*5 mil*	6.085	7.113	8.662	10.035	11.306	12.146	13.301	14.703	16.115	17.855	18.968	20.033		22.485	23.748		26.050	27.384	28.597	29.945
251	1.690	2.702	3.827		6.245	7.152	8.724	10.075	11.316	12.170	13.354	14.739	16.152	17.912	18.979	20.077	*21 mil*	22.547	23.772	25.038	26.063	27.391	28.644	29.938
301	1.700	2.721	3.937	5.018	6.246	7.225	8.747	10.116	11.345	12.184	13.372	14.767	16.158	17.928	18.998	20.088		22.553	23.792	25.061	26.097	27.436	28.676	29.961
360	1.738	2.729	3.950	5.069	6.248	7.232	8.755	10.122	11.386	12.203	13.384	14.783	16.16[illegible]	17.929		20.091	21.074	22.572	23.801	25.073	26.104	27.448	28.739	29.996
388	1.746	2.740	3.972	5.089	6.251	7.255	8.838	10.150	11.411	12.255	13.41[illegible]	14.845	16.210	17.939	*19 mil*	20.104	21.086	22.595	23.816	25.084	26.123	27.468	28.740	
409	1.763	2.758	3.986	5.117	6.252	7.289	8.848	10.186	11.420	12.250	13.414	14.876	16.322	17.995		20.105	21.088	22.604	23.834	25.113	26.205	27.476	28.749	*30 mil*
413	1.816	2.834		5.148	6.276	7.305	8.919	10.212	11.467	12.269	13.431	14.881	16.398		19.009	20.107	21.165	22.639	23.856	25.125	26.304	27.478	28.757	
441	1.817	2.904	*4 mil*	5.161	6.326	7.357		10.217	11.469	12.299	13.432	14.902	16.446	*18 mil*	19.035	20.124	21.172	22.644	23.860	25.134	26.364	27.500	28.776	30.015
456	1.825	2.961		5.168	6.346	7.364	*9 mil*	10.222	11.472	12.312	13.448	14.909	16.554		19.122	20.135	21.223	22.648	23.871	25.146	26.380	27.561	28.811	30.039
510	1.830	2.982	4.006	5.183	6.350	7.376		10.345	11.488	12.364	13.485	14.977	16.621	18.002	19.131	20.153	20.224	22.665	23.893	25.160	26.411	27.563	28.818	30.060
607	1.843	2.993	4.028	5.218	6.408	7.452	9.017	10.384	11.489	12.369	13.507		16.634	18.014	19.148	20.173	21.252	22.715	23.898	25.173	26.429	27.599	28.841	30.195
637	1.862		4.032	5.220	6.411	7.454	9.045	10.395	11.510	12.375	13.516	*15 mil*	16.769	18.015	19.189	20.186	21.277	22.763	23.914	25.186	26.443	27.602	28.846	30.221
642	1.866	*3 mil.*	4.089	5.223	6.421	7.496	9.051	10.401	11.512	12.409	13.530		16.797	18.017	19.222	20.189	20.327	22.810	23.918	25.223	26.463	27.618	28.854	30.230
664	1.877		4.103	5.236	6.502	7.613	9.119	10.410	11.521	12.434	13.531	15.047	16.800	18.032	19.233	20.230	21.348	22.816	23.923	25.240	26.481	27.637	28.881	30.242
674	1.889	3.022	4.105	5.264	6.515	7.681	9.178	10.431	11.523	12.478	13.555	15.059	16.914	18.057	19.241	20.240	21.395	22.875	23.939	25.268	26.521	27.650	28.706	30.276
684	1.893	3.066	4.124	5.343	6.537	7.785	9.191	10.434	11.525	12.524	13.556	15.073	16.935	18.065	19.249	20.274	20.411	22.882	23.948	25.278	26.579	27.703	28.747	30.301
715	1.899	3.083	4.187	5.344	6.548	7.807	9.227	10.534	11.567	12.568	13.564	15.089	16.976	18.134	19.263	20.285	21.435	22.906	23.967	25.283	26.584	27.862	28.931	30.319
734	1.908	3.088	4.222	5.367	6.563	7.820	9.232	10.576	11.572	12.587	13.567	15.114		18.143	19.269	20.291	21.536	22.920	23.999	25.312	26.603	27.899	28.932	30.326
792	1.917	3.095	4.229	5.386	6.610	7.844	9.267	10.595	11.578	12.608	13.582	15.137	*17 mil*	18.151	19.278	20.298	21.541	22.944		25.323	26.608	27.956	28.954	30.367
822	1.948	3.104	4.233	5.489	6.630	7.846	9.321	10.597	11.579	12.619	13.60[illegible]	15.154		18.189	19.284	20.301	21.548	22.958	*24 mil*	25.350	26.648			30.394
858	1.958	3.114	4.253	5.449	6.648	7.870	9.325	10.625	11.585	12.632	13.646	15.289	17.029	18.211	19.420	20.304	21.602	22.968		25.376	26.708	*28 mil*	*29 mil*	30.436
862		3.126	4.256	5.461	6.654	7.876	9.328	10.627	11.621	12.641	13.666	15.318	17.073	18.314	19.433	20.335	21.613	22.988	24.017	25.382	26.747			30.504
868	*2 mil.*	3.176	4.284	5.522	6.664	7.895	9.343	10.651	11.625	12.660	13.697	15.396	17.146	18.325	19.434	20.405	21.630		24.022	25.388	26.770	28.036	29.003	30.552
886		3.205	4.312	5.524	6.672	7.960	9.351	10.702	11.628	12.669	13.715	15.408	17.176	18.363	19.492	20.418	21.638	*23 mil*	24.121	25.410	26.779	28.039	29.062	30.833
888	2.029	3.233	4.317	5.539	6.675	7.995	9.356	10.711	11.636	12.676	13.726	15.459	17.185	18.380	19.496	20.498	21.671		24.288	25.412	26.791	28.103	29.074	30.866
904	2.043	3.250	4.329	5.540	6.685		9.358	10.733	11.646	12.758	13.788	15.498	17.219	18.381	19.539	20.508	21.675	23.007	24.391	25.429	26.800	28.107	29.105	30.874
911	2.066	3.252	4.331	5.584	6.690	*8 mil*	9.402	10.741	11.689	12.778	13.818	15.506	17.232	18.382	19.542	20.534	21.691	23.075	24.425	25.439	26.811	28.150	29.142	30.907
939	2.101	3.264	4.334	5.600	6.741		9.417	10.784	11.702	12.877	13.827	15.534	17.234	18.387	19.562	20.551	21.773	23.099	24.426	25.452	26.825	28.154	29.202	30.935
981	2.105	3.309	4.371	5.625	6.745	8.071	9.453	10.927	11.719	12.858	13.868	15.550	17.239	18.422	19.575	20.569	21.788	23.142	24.481	25.485	26.833	28.172	29.205	30.958
	2.107	3.316	4.391	5.652	6.756	8.098	9.465	10.838	11.732	12.867	13.896	15.558	17.308	18.425	19.621	20.586	21.814	23.217	24.502	25.493	26.835	28.207	29.209	30.969
	2.111	3.349	4.394	5.682	6.777	8.107	9.472	10.845	11.759	12.868	13.929	15.582	17.335	18.450	19.701	20.614	21.823	23.224	24.527	25.550	26.855	28.230	29.249	30.991
Mil.	2.121	3.354	4.408	5.688	6.781	8.113	9.490	10.849	11.772	12.899	13.965	15.601	17.342	18.467	19.754	20.637	21.880	23.230	24.540	25.638	26.926	28.251	29.264	30.572
	2.138	3.368	4.425	5.736	6.817	8.128	9.491	10.868	11.787	12.916	......	15.698	17.365	18.497	19.764	20.654	21.885	23.258	24.549	25.615	26.927	28.285	29.277	30.622
1.016	2.186	3.377	4.459	5.784	6.842	8.134	9.498	10.986	11.808	12.954	*14 mil*	15.780	17.376	18.520	19.797	20.693	21.892	23.297	24.589	25.619	26.930	28.334	29.299	30.651
1.033	2.195	3.379	4.461	5.815	6.848	8.139	9.514	10.992	11.836			15.844	17.384	18.527	19.845	20.720	21.917	23.309	24.632	25.641	26.937	28.342	29.361	30.673
1.061	2.198	3.391	4.509	5.830	6.860	8.195	9.517		11.858	*13 mil*	14.094	15.885	17.405	18.545	19.872	20.722	21.929	23.330	24.659	25.684	26.968	28.349	29.368	30.707
1.141	2.218	3.402	4.528	5.837	6.868	8.214	9.556	*11 mil*	11.890		14.135	15.886	17.411	18.572	19.875	20.725	21.955	23.343	24.664	25.753	26.969	28.391	29.390	30.709
1.143	2.250	3.418	4.529	5.848	6.873	8.240	9.574		11.912	13.037	14.141	15.889	17.425	18.577	19.882	20.737	21.961	23.346	24.692	25.701	26.991	28.411	29.393	30.798
1.144	2.259	3.485	4.555	5.865	6.908	8.251	9.582	11.001	11.940	13.054	14.199	15.925	17.466	18.631	19.884	20.745	21.982	23.418	24.700	25.795		28.418	29.489	30.815
1.181	2.267	3.486	4.579	5.912	6.909	8.259	9.639	11.041	11.948	13.070	14.22[illegible]	15.939	17.485	18.649	16.885	20.748		23.437	24.711	25.815	*27 mil*	28.451	29.560	30.818
1.208	2.285	3.501	4.659	5.935	6.914	8.302	9.673	11.043	11.966	13.081	14.258	15.954	17.545	18.675	19.892	20.780	*22 mil*	23.466	24.715	25.821		28.465	29.592	
1.213	2.299	3.505	4.676	5.964	6.946	8.343	9.801	11.059	11.975	13.154	14.29[illegible]	15.963	17.581	18.686	19.900	20.781		23.506	24.732	25.838	27.061	28.467	29.605	
1.224	2.339	3.587	4.688	5.987	6.970	8.362	9.854	11.089		13.155	14.37[illegible]	15.991	17.594	18.714	19.932	20.800	22.043	23.545	24.771	25.877	27.073	28.491	29.612	
1.239	2.404	3.589	4.691		6.974	8.363	9.858	11.124	*12 mil*	13.158	14.374		17.601	18.765	19.948	20.831	22.078	23.562	24.782	25.905	27.093	28.502	29.682	
1.261	2.417	3.617	4.728		6.983	8.385	9.880	11.115		13.173	14.387		17.617	18.769	19.951	20.838	22.122	23.598	24.789	25.912	27.117	28.508	29.70[illegible]	
1.264	2.431	3.629	4.746		6.988	8.415	9.881	11.138	12.000	13.187	14.403		17.638	18.786	19.966	20.858	22.176	23.600	24.836	25.916	27.123	28.516	29.725	
1.281	2.485	3.630	4.785		6.994	8.429	9.889	11.144	12.002	13.190	14.428		17.667	18.789	19.972	20.854	22.190	23.640	24.860	25.983	27.174	28.536	29.740	

©2009 Ministerio de Cultura

Cierre de teatros.

Mañana cierran sus puertas los teatros Romea, Principal y Novedades, donde han actuado hasta ahora compañías dramáticas catalanas.

Los dos primeros no se volverán á abrir hasta después del verano.

En Novedades debutará, el martes, la compañía de la Comedia, de Madrid.

Suceso desgraciado.

BARCELONA (lunes, madrugada). Ayer tarde, á las cinco, ha ocurrido en la Comisaría del distrito de San Martín un desgraciado suceso.

El agente de Vigilancia Dionisio Corral, viudo, con un hijo de catorce años, llamado Leopoldo, se casó hace cuatro días con la vecina Amparo Durán, también viuda, y que tiene una niña de nueve años.

El matrimonio, más que por el amor de los padres, concertose por el cariño extraordinario y fraternal que los niños se profesaban.

Ayer tarde trasladaban los muebles del agente á la casa de la viuda, que está encima de la Comisaría.

Leopoldo y la chiquilla hallábanse revolviendo el baúl de su padre y padrastro, cuando Leopoldo encontró el revólver de reglamento.

Púsose á jugar con él, sonó un disparo y la niña cayó al suelo.

Leopoldo creyó que bromeaba y la llamó.

La niña no contestaba.

Al convencerse Leopoldo de que estaba muerta, perdió el conocimiento.

Cuando acudieron los padres se desarrolló una escena trágica.

La víctima tenía atravesado el cráneo.

El pobre chico está muy grave á causa de la impresión sufrida.

Los conservadores.

BARCELONA. (Lunes, tarde.) Ayer tuvo lugar la anunciada reunión general de socios del Centro Conservador, bajo la presidencia del Sr. Boladeras.

Este explicó el objeto de la reunión, rechazando el calificativo de caciquista y retrógrado que se aplica al partido, enumerando las leyes descentralizadoras y sociales que se deben al mismo.

El secretario Sr. Gasó dió lectura de la memoria reglamentaria, en la que se recuerdan los grandes éxitos de los viajes de los Reyes á Cataluña, y se demuestra la identificación del Centro con el partido y los gobernantes.

Los trabajos de reorganización del partido llevados á cabo; las atenciones del Gobierno hacia el mismo, con motivo de los viajes regios y el del ministro de Gracia y Justicia; los nombramientos de senadores vitalicios y otros.

Termina la memoria haciendo resaltar lo adelantados que están los trabajos á favor de la conjunción de la derecha, para contestar á los avances de la izquierda.

Se dió cuenta luego de la fórmula de transacción, propuesta por la ponencia nombrada para entender acerca de la proposición del señor Bartrina, en la que se pide se adopten por el partido orientaciones francamente regionalistas.

En ella se afirma que ninguna necesidad hay de hacer declaraciones determinadas desde el momento que la política del Gobierno conservador es francamente descentralizadora, y de otras consideraciones de las que ya di el extracto hace días.

Se entabló una discusión, que terminó aprobándose la fórmula y el envío de telegramas á los Reyes y á Maura, reiterándoles la adhesión y felicitando á Don Alfonso por ser hoy el cumpleaños de su boda y vitoreando al Rey.

Homenaje á los héroes.

La procesión cívica del día 8, en homenaje á los barceloneses ejecutados por los franceses durante la dominación, promete revestir gran solemnidad.

Asistirán las bandas militares, la municipal y las de diversos Asilos.

Los restos de los ocho héroes serán conducidos en otros tantos armones de Artillería.

Asistirán también las Sociedades de carácter artístico, mercantil, literario, etc., los Coros Clavé y otros con sus estandartes.

También asistirán las Asociaciones políticas de todas clases, éstas sin banderas para no dar carácter político alguno al homenaje.

Al pasar la comitiva por frente al Ayuntamiento, el alcalde depositará coronas en los armones.

GALICIA

El «Alfonso XIII».

CORUÑA. (Lunes, mañana.) Hoy lunes, á las diez de la mañana, llegó el vapor *Alfonso XIII*, procedente de la Habana, sin novedad á bordo.

El mejor dentífrico del mundo es el **Elixir Nacarine**

VASCONGADAS

Match de foot-ball.

BILBAO (domingo, noche). En el campo de Lamiaco ha sido jugado esta tarde un match de foot-ball, de desafío entre el equipo del Athletic-Club, de Bilbao y el del Club Ciclista, de San Sebastián, este último campeón de España.

Ha sido un triunfo completo para los bilbainos, que hicieron en el primer tiempo tres goals á cero, y en el segundo tiempo cinco goals.

Total: los bilbainos ocho goals, por cero el equipo de San Sebastián.

El resultado del match ha producido aquí gran regocijo.

Muerta por un automóvil.

En el momento en que levantaba la valla la guardabarrera del pueblo de Dos Caminos, de la línea férrea del Norte, Polonia Perea, de cuarenta y cinco años y casada, se le echó encima un automóvil procedente de Bilbao, atropellándola.

La mujer quedó muerta en el acto á consecuencia de las horribles heridas que recibió.

El automóvil continuó en precipitada fuga; pero dado aviso telefónico del suceso á los pueblos comarcanos, fué detenido.

Al dueño, después de acreditar su personalidad, se le dejó marchar.

Poco después pasó otro automóvil por el pueblo de Arranendiaga, y fué apedreado, salvándose de milagro huyendo á la máxima velocidad.

LAS VÍCTIMAS DE UN LOCO

HORRIBLE TRAGEDIA

Un demente atenta contra la vida de su madre, incendia la casa y mata á cuatro personas, machacándoles los cráneos.

BILBAO (lunes, madrugada). Del balneario de Urberuaga ha llegado hace un momento á esta villa, el diputado provincial D. Rafael Alonso.

Este señor me ha relatado puntualmente un suceso sensacional ocurrido á las tres de la tarde anterior en el pueblo de Arrufa, situado entre Marquina y Guernica.

He aquí las referencias que el diputado mencionado se ha dignado traerme:

En el pueblo de Arrufa se encontraba, desde hace algún tiempo, un individuo de treinta y cinco años, próximamente.

Presentaba el tal sujeto síntomas de enajenación mental y precisamente esta circunstancia fué la que determinó el acuerdo de conducirle á Arrufa para recluirle en una casa lindante con el campo y sometido á observación.

Hasta ahora la locura se había presentado pacífica y nada hacía temer que el desgraciado incurriese en grandes extremos.

Pero las cosas cambiaron ayer totalmente.

Sufrió el demente por la mañana un vértigo terrible.

Apoderóse de un cuchillo que tenía á mano y con él atentó contra su propia madre, que allí estaba á su cuidado.

La pobre señora, ya herida, tuvo fuerzas bastantes para librarse de nuevas acometidas de su furioso hijo huyendo precipitadamente y ocultándose en otra de las habitaciones de la casa.

El loco se dispuso á lanzarse á la carretera, pero antes de hacerlo pegó fuego á la casa.

Mi distinguido informante no tiene noticias concretas del incremento que haya podido alcanzar el incendio, ni tampoco de la suerte que á consecuencia de él haya podido correr la infeliz madre.

Ya en la carreterra, el loco ha comenzado á realizar una serie de hechos sangrientos, cuyo relato no puede ser más emocionante y aterrador.

Muy cerca de la casa, que seguía ardiendo, se ha sentado en espera de gentes que pasaran por allí.

A su lado tenía una azada, que llevó consigo al abandonar la finca y buen número de piedras de gran tamaño, en la misma carretera y en el campo recogidas.

No llevaba mucho tiempo de espera en semejante disposición, cuando acertó á pasar, por desdicha suya, una pobre mujer, campesina, que marchaba á Guernica, bien ajena al triste y pronto fin que la aguardaba.

Apenas la divisó, el loco fué presuroso á atajarla el paso.

Dió a con la azada un terrible golpe en la cabeza, derribándola.

Seguidamente cogió una de las gruesas piedras que había reunido, y acercándose á la campesina, que continuaba en tierra, perdido el conocimiento y casi agonizante, comenzó á machacarle el cráneo, en cuya operación continuó hasta mucho después de haber perdido la vida la desventurada.

En esto le sorprendió la llegada de un nuevo transeunte, con quien el loco realizó análoga hazaña.

Luego, otro, y lo mismo.

Después, otro más, con la misma sangrienta repetición.

Hacemos gracia al lector, por nuestra parte, de insistir en tan abrumador relato.

En la carretera se encontraban ya tendidos cuatro cadáveres y las cabezas de los cuatro, en fuerza de ser machacadas por el loco, ni conservaban siquiera vestigio de su forma primitiva.

A esta sazón pasaba por el lugar del trágico suceso otro transeunte, á quien ha salvado de un final semejante la circunstancia de ir montado en bicicleta.

Le vió llegar el loco y se dirigió contra el ciclista.

Este se dió cuenta á un mismo tiempo del atentado que se le preparaba y de la presencia de los cadáveres.

Con un rápido movimiento de la máquina se salvó de la acometida del demente, y salió huyendo como alma que lleva el diablo.

Siguióle el loco, corriendo á todo correr, largo trecho, hasta que, rendido por la fatiga y desesperanzado de darle alcance, se detuvo, volviendo otra vez al punto donde los cadáveres de sus víctimas se encontraban.

Mientras tanto el ciclista, forzando la marcha, pudo llegar prontamente á Guernica, y, sin perder un instante, se presentó en la Casa-Cuartel de la Guardia Foral para dar aviso de lo que había presenciado al pasar por las inmediaciones de Arrufa.

Salieron varias parejas en la dirección indicada.

Tuvieron que realizar grandes esfuerzos para sujetar al loco, que llegó al punto de intentar hacer con los guardias forales lo mismo que con los transeuntes á quienes sorprendió en la marcha.

Amarráronle de tal modo que no pudiera realizar ningún movimiento y, metido en un carro, le condujeron á Guernica.

El vecindario, que ya tenía noticia de las desgracias por el mismo ciclista que avisó al cuartel de los forales, esperaba en masa, en las afueras de Guernica, la llegada del inconsciente autor de tantos males.

Como los pueblos arriba indicados tienen limitado el servicio telegráfico, y éste queda, además, interrumpido los días feriados por la tarde, no conocemos de esta horrible tragedia más que las impresiones que ha traído el diputado don Rafael Alonso, á quien agradecemos la solicitud y la diligencia con que nos las ha comunicado.

Para ampliar esta información, marcho á Guernica en el primer tren.

Nuevos detalles.

GUERNICA. Acabo de regresar de los lugares donde se ha desarrollado la horrible tragedia que anoche comuniqué por telégrafo, ateniéndome á las primeras impresiones.

Estas eran algo confusas, y hay que variar algo el relato.

Las actuales informaciones son las siguientes:

En el pueblo de Navarniz hallábase Antonio Lequerica, de veintisiete años, en compañía de su madre, el cual había demostrado en varias ocasiones hallarse perturbado.

Ayer el padre necesitó hacer un viaje á Guernica, oponiéndose á la pretensión de su hijo Antonio, que quería acompañarle.

Esto produjo gran contrariedad á Antonio, que se mostró excitadísimo, hasta tal punto, que su madre y algunos vecinos tuvieron que atarle, dejándole encerrado en su casa.

Antonio posee una gran fuerza, logrando desasirse, incendiando la casa, de la cual se quemó la parte posterior.

Acudieron los vecinos á sofocar el incendio, aprovechando estos momentos el loco para escaparse.

Llevaba en los bolsillos algunas navajas de afeitar y en la mano un azadón.

A las doce y media presentóse el loco en el caserío de La Requeta, á cuatro kilómetros de distancia, hallando sentado á la puerta de su casa al colono Julián Hespizúa, de cincuenta y ocho años, ocupado en preparar unas hojas para el ganado.

El loco le acometió súbitamente, partiéndole la cabeza de un azadonazo.

Un sobrino del colono salió á auxiliarle y luchó un rato con el agresor; pero viéndose impotente, se encerró en su casa, mientras el loco, con un grueso madero, terminaba de destrozar la cabeza del cadáver.

Un niño de doce años, hijo del interfecto, presenció lo ocurrido y corrió á un caserío situado á kilómetro y medio, para pedir auxilio al colono Lino Mayuregui, que, solícito, acudió á prestárselo.

Cuando llegaron al lugar del suceso, el loco había desaparecido después de matar á un perro de gran tamaño que le había acometido.

Lino, temeroso de que el criminal hubiese ido á su casa, regresó, encontrando en el camino á una hija suya de quince años, que le dijo que un hombre acaba de matar á su abuelo José Albuena, de ochenta y seis años, y á su madre, hija de éste.

El loco se había presentado en el caserío de Martunonte, y encontrando fuera al anciano, le destrozó la cabeza de un golpe rápido con el azadón.

A los gritos del anciano salió su hija Magdalena con una niña de quince años y otra de siete meses en brazos.

El loco se abalanzó sobre ella, destrozándola la cabeza de un golpe.

Los niños lograron huir por una puerta falsa.

Lino y otros vecinos continuaron la persecución del criminal.

Este, poco después, se presentó en el caserío de Goicortados, donde encontró á la anciana de sesenta años, Eugenia Basterrechea, á la que destrozó la cabeza.

A sus gritos salió una hija de aquélla, llamada Victoria Iturraspe, de veinticuatro años, con un niño de diez y ocho meses.

El loco la acometió, arrojándola al suelo, y en el momento en que levantaba una gruesa piedra para matarla, se presentó Alejandro Plaetz, esposo de Victoria, el cual sujetó al loco, siendo ayudado por su mujer y algunos vecinos que se presentaron.

Entre todos lograron sujetar á Antonio.

El resto del suceso es en la forma que ya comuniqué.

El loco ha declarado que hizo lo anterior por salvar al mundo y á España.

Todo el vecindario de Guernica está consternado.

Las muertes ocurrieron en el término de Arapzúa.

Nervión.

ACADEMIAS MILITARES

Artillería.

SEGOVIA (domingo, noche). En los exámenes para ingreso en la Academia de Artillería, han aprobado el tercer ejercicio:

D. Pablo Valledor Díaz, D. Francisco Espinar Rodríguez, D. José Guerrero Hoz, D. Francisco Berdonces y Martín Tay y D. Alfonso Barquelaine González.

SEGOVIA. (Lunes, mañana.) En los exámenes de ingreso de la Academia de Artillería aprobaron el segundo ejercicio los alumnos don José Contreras Martínez, D. Antonio Muro Gómez, D. Carlos Sanch, D. Domingo Yaadiola, D. Juan Postegues Valera y D. José Senante Cela.

Caballería.

VALLADOLID (domingo, noche). En la Academia de Caballería han aprobado el primer ejercicio:

D. Tomás Guerrero, D. Joaquín Miguel, don Joaquín Beamont, D. Amalio Falgueiro y don Francisco Sánchez.

Aprobados en el tercer ejercicio:

D. Francisco González Peral y D. Joaquín Romero.

TOROS EN PROVINCIAS

En Bilbao.

BILBAO (domingo, noche). El ganado de Tabernero fué grande y flojo. Caballos cinco.

Pazos estuvo muy bien en su primero, bien en el tercero y valiente y desgraciado en el quinto.

Punteret bien en el segundo y superior en el cuarto y en el sexto.

Cortó la oreja del cuarto.

Fué sacado en hombros.

La entrada buena.

En Córdoba.—Toreros lesionados.

CORDOBA (domingo, noche). Con buena entrada se ha celebrado la segunda novillada de feria.

Los toros, defectuosos, de Gamero Cívico, han dado poco juego.

Pacomio Peribáñez, que estuvo bien toreando y banderilleando, ha muerto á su segundo de una superior estocada, que le ha valido gran ovación.

Mogino chico muy bien en la lidia y muerte de sus dos toros, cortando la oreja del segundo, ó sea el quinto de la corrida.

Conejito III, desgraciado.

Este último y dos picadores han sufrido lesiones de escasa importancia.

En Linares.—Cogida de Jáqueta.

LINARES (domingo, noche). Con motivo de las fiestas de la Virgen, se ha celebrado una corrida de novillos.

Los de D. Patricio Sanz, de Colmenar, han resultado malos, bueyes perdidos, habiendo sido fogueados el tercero y el cuarto.

Bien los picadores, sobresaliendo Zurito chico en un gran puyazo.

Los banderilleros bien, sobre todo Chicote, que ha clavado superiormente un par al quiebro.

Jáqueta, que ha estado muy valiente, al tirarse á matar á su primer toro, ha sufrido una cogida aparatosa.

Llevado á la enfermería, los médicos le han apreciado un varetazo en un brazo.

En su lugar tomó los trastos Copao, que ha muerto al bicho de media regular.

De nuevo apareció Jáqueta en el ruedo. En la muerte de sus dos toros ha quedado muy bien.

Copao, regular.

Y Chicote, imposible. A su primero lo mechó á pinchazos, recibiendo un aviso. En su segundo ha estado todavía peor. Pinchó hasta lo indecible; recibió dos avisos; el toro se acostó de puro cansado, y quiso Dios que el puntillero acertase al primer golpe.

UN ROTATIVO EN ASTURIAS

En Gijón se ha empezado á publicar el primer periódico rotativo de Asturias y uno de los primeros que en tal forma y con tales elementos aparecen en provincias.

El Publicador se titula el nuevo colega, y su aparición ha sido acogida con gran entusiasmo por el público, según de Gijón nos comunican.

Aunque se trata de un periódico de ideas avanzadas, en el primer número da muestras de una gran imparcialidad, que corre parejas con su correcto lenguaje y su tendencia á extender y propagar la cultura.

Por lo que á la parte material y de información se refiere, dice el nuevo diario:

«*El Publicador* es el primer periódico de Madrid y provincias, excepción hecha de LA CORRESPONDENCIA DE ESPAÑA, que ofrece al público seis grandes páginas de lectura diaria y ocho en sus números extraordinarios, y en cuanto al servicio telegráfico, una redacción especial en Madrid, compuesta de periodistas de reconocida competencia, está encargada de telegrafiarnos cuantas noticias puedan despertar el interés de nuestros lectores, sin limitaciones de ninguna clase y, cuando menos, con la amplitud y extensión que por el servicio que hoy publicamos puede apreciarse.»

En efecto: la información local, nacional y extranjera del primer número es excelente, hasta el punto de que *El Publicador* puede colocarse desde luego en primera fila en la Prensa española.

El esfuerzo realizado por los fundadores de *El Publicador*, que aparece, según afirma, libre de todo caciquazgo de publicidad y sin obedecer otras inspiraciones que las del interés público, merece alabanzas y aplausos, que nosotros somos los primeros en tributarle.

BOLSAS y MERCADOS

MADRID

Cierre del día 31.	
Interior fin corriente	88,10
Interior fin próximo	88,45
Interior contado, serie F	88,10
Interior contado, serie E	88,10
Interior contado, serie D	88,20
Interior contado, serie C	88,25
Interior contado, serie B	00,00
Interior contado, serie A	88,25
Interior contado serie G y H	00,00
Amortizable, 5 por 100.	
Amortizable, serie F	101,80
Amortizable, serie E	101,85
Amortizable, serie D	101,85
Amortizable, serie C	101,95
Amortizable, serie B	102,00
Amortizable, serie A	102,00
Amortizable, 4 por 100.	
Amortizable, serie E	96,50
Amortizable, serie D	96,50
Amortizable, serie C	96,55
Amortizable serie B	00,00
Amortizable, serie A	00,00
Amortizable en diferentes series	96,50
Banco de España	468,00
Banco Hipotecario	00,00
Banco de Castilla	00,00
Banco Hispanoamericano	00,00
Banco Hispano-Colonial	00,00
Banco Franco-Español	00,00
Banco de Cartagena	00,00
Banco Español del Río de la Plata	016 00
Tabacos	405,50
Explosivos	00,00
Altos Hornos	000,00
Azúcares, preferentes	105,75
Azúcares, ordinarias	18,00
Azúcares, cédulas	00,00
Construcciones metálicas	00,00
Papelera Española	00,00
Hidráulica Santillana	00,00
Nortes	00,00
Madrid-Zaragoza-Alicante	00,00
OBLIGACIONES	
Sisas del Ayuntamiento	00,00
Obligaciones de 250 pesetas (1861)	00,00
Idem Erlanger (1868)	82,25
Idem por Resultas 4 °/o de 100 ptas	94,00
Expropiaciones del Intr., 5 por 100	00,00
Idem de Ensanche, 1,50 por 100	00,00
Obligaciones de la Diputación	000,00
Azucareras	00,00
Construcciones Metálicas	00,00
Madrid-Zaragoza-Alicante	00,00
Serie Valladolid-Ariza	00,00
Idem, serie C	000,00
Nortes (nuevas)	00,00

CAMBIOS	
Francos	11,05
Libras	27,96
Marcos	00,00

BARCELONA

Cierre del día 29.	
Interior fin corriente	88,55
Interior fin próximo	00,00
Amortizable 5 por 100	000,00
Amortizable 4 por 100	00,00
Hispano Colonial	78,12
Norte	80,70
Madrid-Zaragoza-Alicante	27,55
Orense-Vigo	25,00
Obligaciones M. Z. A.—Serie B	00,00
Villalba-Segovia	00,00
Valladolid-Ariza	00,00

BILBAO

Cierre del día 29.	
Interior	88,25
Amortizable 4 por 100	00,00
Amortizable 5 por 100	000,00
Obligaciones Ayuntamiento	99,50
ACCIONES	
Banco Vizcaya	000,00
Banco Bilbao	382,00
Banco Cartagena	000,00
Banco Guipuzcoano	000,00
Banco Vitoria	000,00
Banco Burgos	00,00
Banco Gijón	00,00
Crédito Unión Minera	00,00
Altos Hornos	220,00
Unión Resinera	00,00
Unión de Explosivos	336,00
Alcoholera Española	00,00
Minas de Cala	000,00
Minas Meneras	00,00
Minas Almagreras	82,50
Minas Villaodrid	000,00
Ferrocarril Santander-Bilbao	00,00
Ferrocarril Bilbao-Portugalete	000,00
Hidroeléctrica Ibérica	00,00
Aurora	00,00
La Polar	00,00
Sociedad General de Industria y Comercio.—Serie A	263,00
Sociedad General de Industria y Comercio.—Serie B	268,00
OBLIGACIONES	
Ferrocarril Bilbao-Durango	000,00
Ferrocarril Santander-Bilbao	00,00
Ferrocarril Tudela-Bilbao	00,00
Ferrocarril Norte de España	000,00
Ferrocarril Durango-Zumárraga	00,00
Resinera Española	000,00
Tranvías	000,00

PARIS

Cierre del día 29.	
Renta francesa	97,77
Exterior español	98,75
Interior español	79,10
Ruso 1906	101,45
Ruso 1901	89,00
Ruso nuevo 4 1/2 por 100	96,80
Renta del Brasil	86,00
Banco Nacional de Méjico	1.017,00
Banco de Londres y Méjico	525,00
Banco Español del Río de la Plata	462,00
Acciones Norte España	842,00
Acciones Madrid-Zaragoza	415,00
F. C. Andaluces, obligaciones	836,00
F. C. Norte. 1.ª serie	8.400
F. C. Asturias	276,00
Acciones Riotinto	1.984,00
Acciones Tharsis	159,00
Cambio sobre España	149,50
Cambio sobre Londres	25,17
Turco	98,05
Argentino	00,00
Banco Yucatán	248,00
Rand	258,00
Goldfields	160,00
Transvaal	89,00
Sels	341,00
Lebal	370,00
Sosnowice	157,00
Peñarroya	1.215,00
Lyonnais	1.255,00
Wagons Lits	157,50
3 por 100 belga	96,00
5 por 100 chino	518,00
4 por 100 húngaro	88,50
3 por 100 portugués	68,70
3 por 100 suizo	94,00
4 por 100 japonés	97,95
5 por 100 japonés	104,50
4 por 100 italiano	104,90
Tabacos Filipinas	960,00
Obligaciones Andaluces 1.ª serie	336,00
Idem id., 2.ª id	88,00
Norte España, 1.ª hipoteca	848,00
Idem id. 2.ª id	364,00
Idem id. 3.ª id	389,50
Barcelonas, prioridad	382,25
Zaragozas, 1.ª hipoteca	195,00
Idem 2.ª id	381,25
Idem 3.ª id	391,25

LONDRES

Cierre del día 28.		
Exterior		00,00
Consolidados ingleses, 2 1/2		00,00
Renta alemana, 4 por 100		00,00
Brasil, 4 por 100		00,00
Idem, 5 por 100		00,00
Uruguay, 3 1/2 por 100		00,00
Argentino, 6 por 100		00,00
Cobre	Al contado	60 7/8
	A plazos	61 5/8
Estaño	Al contado	181 5/8
	A plazos	182 5/8
Cinc, al contado		22 1/8
Plomo, al contado		18 1/2
Antimonio, al contado		30 1/2
Fundición hierro, contado		49,05
Plata metal		24 1/8
Plata onza standard		184 1/2
Canadian-Pacific		184 1/2
Denver		52
Erié Common		26 7/8
Missouri Texas		43 1/2
Hudson's Bay		00,00
Gran Trunk Pref		104 1/2
Unión Pac. Common		198 3/4
Anaconda		10 1/2
De Beers		15 7/8
Chartered		2 5/8
East Rand		5 9/16
Geduld		5 5/8
Goldfields		9 7/8
Randmines		00,00

NUEVA YORK

Cierre del día 29.	
Erie	109 1/8
Atchison	85 1/4
Amalgamated	51
Anaconda	34 5/8
Canadian Pac	180
Missouri & Texas	41 7/8
Northern Pac	147 3/8
Southern Pac	123 5/8
Unión Pac	199 1/8
U. S. Steel	64 1/4

MERCADOS NACIONALES

BARCELONA (1) 29.

Aceite de oliva.

Andaluz superior, de 130 á 131 ptas. 100 kilos
Idem corriente. 125 á 126 id. id.

(1) Los aceites se cotizan de una cosecha para otra.—Estos valores son, por lo tanto, los que regirán en el mercado hasta el sábado próximo.

Tortosa inf. lamp.	000 á 000	id.	id.
Idem buenos	000 á 000	id.	id.
Idem finos	000 á 000	id.	id.
Aragón	190 á 191	id.	id.
Lérida	125 á 126	id.	id.
Urgel	155 á 160	id.	id.
Ampurdan	000 á 000	id.	id.
Mallorca	000 á 000	id.	id.

Mercado encalmado.—Nulos arribos.

Aceite de orujo.

De color verde, 1.ª	80 á 00	ptas.	100 kilos.
Idem, 2.ª	68 00	id.	id.
Amarillo, 1.ª	84 00	id.	id.
dem, 2.ª	78 00	id.	id.
Idem obscuro	57 00	id.	id.
Idem fermentado.	00 00	id.	id.

Aceite de coco.

Blanco (con env.).	91 á 00	ptas.	100 kilos.
Cochin	102 00	id.	id.
Palma	125 00	id.	id.

VALENCIA, 31.

Naranja común, arroba	1,80	pesetas.
Idem mandarinas	0,00	id.
Arroz bomba, 100 kilos	66,50	id.
Idem amonquili	32,50	id.
Alubias pinet	34,00	id.
Idem amonquili	33,00	id.
Cacahués blancos, primera saco de 50 kilos	46,00	id.
Idem de segunda	44,00	id.
Idem corriente	40,00	id.
Idem rojo primera	47,00	id.
Idem corriente	45,00	id.
dem segunda	40,50	id.
Pasas	00,00	id.
Alcohol de 94 grados	51,50	id.
Destilado á vapor	52,50	id.

SEVILLA 26

Trigo barbilla, los 100 klos.	29,50 á 30,00	pta.
Idem candeal. idem	29,50 á 30,00	id.
Idem tremés, idem	28,50 á 29,00	id.
Cebada, idem	18,00 á 18,50	id.
Avena negra, idem	17,25 á 18,00	id.
Idem rubia, idem	16,50 á 17,00	id.
Maiz, idem	20,00 á 21,00	id.
Garbanzos 1.ª, la fanega	110 á 115	reales.
Idem regulares, la idem	88 á 96	id.
Idem medianos, la idem	70 á 78	id.
Alpiste, la idem	44 á 48	id.
Habas chicas, la idem	44 á 46	id.
Habas mazaganas, la idem	38 á 42	id.
Harina 1.ª la arroba	22 á 28	id.
Idem 2.ª, la idem	17 á 19	id.
Idem 3.ª, la idem	13 á 14	id.
Aceites nuevo, la arroba	00 á 00	id.
Idem, viejo	00 á 00	id.

VALLADOLID 29.

Trigo, las 94 libras	57 á 57,25	rs.
Harina selecta, los 100 kilos.	43,00	pesetas.
Idem blanca	42	id.
Idem corriente	41,00	id.
Idem segunda	40,00	id.
Maiz, la fanega	37,00	reales.
Guisantes	40,00	id.
Habas	38,00	id.
Algarrobas	30,00	id.
Lentejas	80,00	id.
Cebada	30,00	id.
Patatas, la arroba	1,80	pesetas.
Garbanzos, fanega	60 á 200	rs.
Vino tinto, cántaro	12 á 19	id.
Vino blanco, idem	16 á 21	id.
Alcohol	000 á 000	id.

BOLSAS MERCANTILES

(Cambios de hoy.)

LONDRES

Cobre 3 meses	00-00-0	libras tonelada
Estaño »	000-00-0	» »
Plomo »	00-00-0	» »
Plata 2 meses	00-0/00	peniques onza.
Azúcar de 88° Mayo,	16-7 0/0	chel. 50 kils.
» de 88° Agto,	10-8 1/2	» »

LIVERPOOL.

Algodón, junio y julio.	5-75	peniques libr.
» enero y febro.	5-77	» »

NUEVA YORK.

Café	Mayo	0,00	centavos libras
	Julio	0,00	» »
	Septiembre	0,00	» »
	Diciembre	0,00	» »
Algodón	Agosto	00,00	» »
	Diciembre	00,00	» »

HAVRE.

Café	Mayo	00,00	frs. 50 kilos
	Julio	00,00	» »
	Septiembre	00,00	» »
	Diciembre	00,00	» »
Algodón	Julio	00-00 0/0	» »
	Octubre	00,00	» »
Lana	Mayo	00-00 0/0	» »

PARIS.

Azúcar 96°	Julio	31,62 1/2	frs. 100 ks.
	Agosto	31,62 1/2	» »

HAMBURGO.

Azúcar 88°	Mayo	21,35	marc 100 ks.
	Agosto	21,60	» »

Telegramas de la Casa Emilio Guisasola Juan de Mena, 13.

2009 Ministerio de Cultura

INFORMACIONES DE MADRID

INFORMACIONES

Cómo se vive en Madrid

LAS PERSIANAS

II

Ofrecí en el artículo anterior indicar el método de fabricación empleado para otras clases de persianas, puesto que ya describí la manera de hacer las llamadas de cadenilla.

Las persianas tejidas se dividen en dos clases: unas, las conocidas simplemente con el nombre de tejidas, y otras denominadas de junquillo.

Unas y otras se confeccionan de análoga manera. Constituyen su urdimbre hebras de algodón fuerte, torcido á varios cabos.

Esas hebras de algodón retorcido se hacen pasar por un peine, y éste con el algodón se colocan en un telar.

El tejido se hace con las virutas de que hablé en mi anterior artículo, alternando un junquillo con una tableta, y en las persianas de junquillo se utilizan sólo las virutas, así llamadas, poco más gruesas que los mondadientes de madera.

El funcionamiento de los telares de persianas es muy sencillo.

He aquí cómo lo describe el Sr. Bragado al ocuparse de este mismo asunto:

«Mientras la tejedora lo mueve y vigila la pieza á fin de evitar la producción de defectos, un chico se encarga de dar listones al telar, el cual los aprisiona en la urdimbre, que se cruza y entrecruza al paso de cada listón. La operación de tejer determina los siguientes movimientos:

1.° Presión del pie derecho de la tejedora situada de cara al telar sobre una palanca que mueve el juego de lizos, con lo cual se entreabren los hilos ó torzaletes de algodón.

2.° Introducción del listón entre los hilos, operación que realiza el aprendiz ó aprendiza del telar.

3.° Nueva presión sobre la palanca.

4.° Movimiento de avance hacia sí y retroceso del peine situado enfrente del juego de lizos y de la tejedora, á fin de apretar el tramado para que el tejido no resulte flojo.»

Las persianas tejidas se fabrican pintadas al óleo en varios colores; pero, como las de cadenilla, los colores más comúnmente empleados son el verde y el ocre.

Las de junquillos se fabrican, además de pintados, de madera blanca ó ligeramente teñida.

Se llaman de persianas de fantasía á las mismas de junquillos cuando los hilos que se emplean para su urdimbre son hebras de algodón de colores, formando con ellas franjas más ó menos anchas y caprichosas.

En esta clase de urdimbre se hacen verdaderas preciosidades, que quedan siempre al capricho del urdidor ó urdidora encargada de la máquina, y como la combinación de los colores de los hilos puede multiplicarse hasta lo infinito resulta que hay infinidad de modelos en todos los almacenes.

Esta clase de persianas se fabrican en piezas de 25 á 30 metros, cortándose á la medida necesaria, colocando un listoncillo en su parte inferior, y uniendo la superior al montante, en el que se coloca la polea, con su correspondiente cuerda para recogerlas.

Existen también, y son las más generalizadas en Madrid, las persianas de cintas.

Su fabricación es más sencilla aún que las anteriores.

Se corta la madera en tabletas de unos ocho centímetros de ancho por medio de alto y de largo diferente, según las necesidades; á unos diez centímetros de los extremos se les hacen agujeros, destinados á pasar por ellos las cuerdas que han de servir para recogerlas, y una vez clasificadas se procede al pintado por el sistema indicado en la anterior información, ó sea por medio de cepillos.

En cintas de hilo de dos á tres centímetros de ancho se cosen trozos de cinta más estrecha, formando una especie de escalerilla; sobre cada trozo de cinta estrecha se coloca una tableta; se sujeta el extremo superior de las cuatro cintas en un listón provisto de dobles poleas y se pasan las cuerdas por los agujeros de las tabletas para pasar por las poleas indicadas, con el fin de que al tirar de las cuerdas se doblen las cintas, se unan las tabletas y quede recogida la persiana.

De la misma forma de éstas son las alambradas, en las cuales las cintas largueras están sustituídas por cadenas, y las cintillas transversales por un doble alambre por el cual pasa la cuerda, que también puede ser sustituída por cadenas.

Las persianas de cintas y las alambradas son, con las tejidas, las de mayor consumo en Madrid, empleándose las de junquillo y fantasía en menor proporción.

En Madrid no llegan á una docena las fábricas de persianas de madera que en la actualidad trabajan, pero la producción es grande.

En mi próximo artículo terminaré esta información hablando de las persianas de hierro y detallando la producción y consumo de persianas en la corte y de otros extremos con ellas relacionados.

Por hoy corro la persiana para dormir á gusto la siesta.

A. Pizarroso.

Con objeto de que se distingan á primera vista nuestras ediciones de la mañana y de la noche, irá impreso el título en tinta roja por las mañanas y en negra por las noches.

GRAN MUNDO

Fiesta aristocrática.

Esta temporada mundana, que ha sido tan extraordinariamente lucida y tan fecunda en fiestas espléndidas, nos reservaba todavía una gratísima sorpresa.

Como sucede en los fuegos artificiales al acercarse el final, las piezas que centellean son cada vez más brillantes hasta que estalla el *bouquet*, lo mismo ocurre en este final de *season* madrileña.

El baile que se celebró anoche en el palacio de la señora de Iturbe ha sido precioso, y se distinguía de otros por ese sello particular de originalidad que tan amable é inteligente dama sabe imprimir á todas sus recepciones.

El recuerdo de las fiestas pasadas que ha dado se conserva vivo en la memoria de todos, y con afirmar que el éxito de la de anoche alcanzó igual altura que las anteriores, queda expresada la mayor alabanza.

La organización de representaciones de esta índole, en Madrid, resulta empresa arriesgadísima, pues la alta sociedad, con relación á otras capitales, es muy reducida, y no son pocos los obstáculos que hay que vencer para que *salga bien*.

La Reina María Antonieta, á quien placían los bailes en extremo, como era natural en una Soberana bella y joven, rodeada de la corte más lujosa y refinada de aquella época, tenía afición singular á los *quadrilles masqués et travestis*, y son innumerables los que se bailaron al principio de su reinado en Versalles.

En una de esas fiestas originales figuraron varios *quadrilles*, cuyos personajes ostentaban en cada uno indumentaria diferente, y en uno de los cuales tomó parte la misma Reina.

Cuatro eran los *quadrilles*; uno con trajes de la época de Enrique IV, uno de saltimbanquis, otro de tyroleses (el de la Reina) y el cuarto de indios.

El *quadrille* de *Pierrettes* y *Pierrots*, que anoche se bailó en el antiguo palacio de Guadalcázar, hubiera gustado sumamente á la hermosa Reina de Francia, y los nombres ilustres que ostentaban algunas de las linajudas parejas podían competir con los de las parejas versallescas, evolucionando también las primeras en un marco verdaderamente regio, tanto por sus hermosas dimensiones, como por su riqueza y suntuosidad, y la ordenanza perfecta que se observó en los menores detalles.

El héroe de la pantomima, el célebre y gracioso *Pierrot*, fué también el héroe de la fiesta de anoche, presentándose, sea con su traje tradicional blanco, sea con el de más fantasía, negro. Su traviesa compañera, *Colombina*, se transformó en el personaje menos legendario de *Pierrette*, que tuvo admirable encarnación en las muchachas aristocráticas, y además una originalísima indumentaria.

Y ahora que me toca describir la fiesta, acudiré al mismo *Pierrot*, como en la canción, diciéndole:

Au clair de la lune,
Mon ami Pierrot,
Prete-moi ta plume
Pour écrire un mot.

Muy de veras celebraré que la inspiración, debida á la pluma de *Pierrot*, tenga la aprobación de mis lectores.

SS. AA. las Infantas doña Isabel y doña Eulalia y el Infante D. Luis Fernando, realzaron la fiesta con su augusta presencia; acompañábanlas las marquesas viuda de Nájera y de Arcohermoso.

Las egregias damas fueron recibidas con los honores tradicionales; iban ambas de blanco.

Mucho celebran ver en la corte á la Infanta doña Eulalia las damas aristocráticas, á quienes la bella y encantadora hermana de Don Alfonso XII honra con su amistad.

Al subir la magnífica escalera, cuyos peldaños de mármol cubre una espesa alfombra azul con flores de lis áureas, los invitados notaban el ambiente festivo del palacio; preciosos grupos de rosas gigantescas Paul Neyron alegraban la vista, y la servidumbre, vestida con la librea de gala, el calzón corto y el pelo empolvado, presenciaba, con la corrección que es el privilegio de las grandes casas, el desfile de los concurrentes.

Cuando las Personas Reales llegaron, un poco después de las once, los salones estaban ya llenos de elegantes damas, todas vestidas de blanco ó de negro, y se organizó en el baile el rigodón de honor.

S. A. la Infanta doña Isabel lo bailó con el marqués de Ivanrey, teniendo *vis á vis* el Infante D. Luis Fernando y la dueña de la casa.

S. A. la Infanta doña Eulalia bailaba con el embajador de Austria, y tenían enfrente á la condesa de Welsersheimb y el embajador de Inglaterra.

Formaban las demás parejas damas de la Reina, diplomáticos y personajes palaciegos.

Terminado el rigodón, Sus Altezas tomaron asiento en el fondo del salón de baile y entonces entraron las parejas de *Pierrots*, siendo la primera la encantadora Piedad Iturbe, exquisitamente ataviada, y el duque de Medinaceli, ambos de negro; después iba una pareja blanca, y así hicieron su entrada, alternando el color oscuro con el claro, y fueron todas á saludar á las Infantas, yendo después á colocarse en el sitio que correspondía á cada una.

Formaban el *quadrille*:

Piedad Iturbe y el duque de Medinaceli.
Casilda de Santo Mauro y D. Luis Ivanrey.
Rafaela Camarasa y D. Leopoldo Mazas.
Casilda Camarasa y D. Alvaro Villamayor.
Nini Pidal y Javier Vadillo.
Condesita de Almonacid y D. Fernando Ivanrey.
María Tovar de Lemos y D. Andrés Allendesalazar.
María Victoria Delgado y D. Juan de Cárdenas.
Blanca Castilleja de Guzmán y el barón Cottu.
Marquesita de Peñalba y D. Angel Rocamora.
Concha T'Serclaes y D. Eduardo de Laiglesia.
Mildred Caltabuturu y el conde Fitz-James.
Emilia Allendesalazar y D. José de Sandoval.
María Travesedo y D. Alberto Camposanto.
Julia Carcer y un Melgarejo.
Dolores Castelfuerte y Mr. Robertson.
Inés Santa Cristina y un joven extranjero.
Marquesita de la Guardia y conde de Revillagigedo.

La suntuosa habitación presentaba entonces un aspecto de singular originalidad.

Todos los concurrentes, sin excepción, iban de blanco ó de negro, y apiñábanse para ver bailar las juveniles parejas, entre las cuales reinaba el mayor *entrain*, pues las *Pierrettes* del siglo XX no aportan á sus bailables la seriedad de las damas del siglo XVIII cuando organizaban un *menuet*.

Algunas de ellas estaban preciosas, y su traje realzaba más todavía su belleza, como las señoritas de Santo Mauro, marquesita de Almonacid, Delgado, Castilleja de Guzmán, Caltabuturu, Castelfuerte, etc.

Tuvieron que repetir el *quadrille*, y después, en alegre y rápida farándula, recorrieron las calles del grandioso jardín, espléndidamente iluminado, y adquiriendo aspecto fantástico en las medias sombras proyectadas por el arbolado, dando vida y regocijo por su paso este raudal juvenil, cuyas risas sonaban cristalinas en el aire tibio de tan hermosa noche de primavera.

El *buffet*, colocado en la terraza en dos mesas cubiertas de claveles rosados, daba al jardín el aspecto mágico de una escena de ópera, en que se celebra una fiesta á la veneciana, pues no faltaban para mayor ilusión grandes farolas japonesas, para completar tan bonita decoración.

Algunas de las señoras presentáronse con la cabeza adornada, y su atavío, expresión de su gusto, sentaba á maravilla á su tipo de belleza.

Ideal estaba la señora de F. de Henestrosa, con su traje negro de lentejuelas y un bicornio con plumas artísticamente colocado sobre su cabellera rubia cenicienta; y no sé si será casualidad, mientras trazo estas líneas oigo al pícaro *Pierrot* tarareando:

Ouvre-moi ta porte
Pour écrire un mot!

Bellísima y encantadora la señora de Peñalver, de negro, con inmenso sombrero muy elegante, que no tenía otro defecto más que el de tapar tan seductora cara.

Madame de Lermontoff, con su acostumbrada distinción, presentóse con un enorme sombrero y el pelo empolvado, recordando la gentil figura de María Antonieta.

La señora de Beistegui llevaba airosamente una pequeña toca de terciopelo negro á la veneciana, con una *riviere* de brillantes que sentaba maravillosamente á su tipo tan fino y distinguido.

Con aderezo de perlas á la bizantina, la señora de Areces; muy linda, la Srta. Amparo Pidal, con gorra puntiaguda de azafata; la de Hoces, muy arrogante, con plumas de valkyria; también encantadora, la de Alvarez Calderón, con adorno muy parecido al anterior; la señora de Agrela, con plumas blancas y lazo áureo; la señorita de Peñalver, con plumas finas blancas; la marquesa viuda de Hoyos, con alas de águila desplegadas, de gran efecto; la duquesa de Nájera, con precioso adorno de plumas negras y cantidad de deslumbrantes brillantes; y en cuanto á damas bellas y elegantes, las Princesas Pío de Saboya y Metternich, marquesa de la Mina, Ivanrey, Bolaños, Aulencia, Campillo, Hoyos, Comillas, Atarfe, Santa María de Silvela, Corpa, Argüeso, Santillana y Jura-Real.

Señoras y señoritas de Sandoval, Potestad, Núñez de Prado, Cirat, Martínez de Irujo, Castellanos, Silvela, Bascarán, Pérez de Guzmán, Beltrán de Lis, Villate y Vaillant, Collantes, Heredia.

Mucho celebraron sus amigos ver de nuevo en la corte á la amable Mme. Weil y á su encantadora hija Marichette.

La señora de Lázaro Galdiano, que vestía con mucho gusto, de blanco, recibía felicitaciones tan numerosas como sinceras, por la preciosa reunión que se celebró en su casa el jueves, y sus amigos expresábanla su sentimiento de verla marchar pronto para seis meses.

También estaban las duquesas de Pinohermoso, Sotomayor, Santo Mauro, Valencia, Noblejas, Hornachuelos, Andría, viuda de Frías, Seo de Urgel, Tovar, T'Serclaes y Vistahermosa.

Marquesas de Ahumada, Casa Calderón, Bayamo, Castayna, Santa Genoveva, Perinat, Baztán, Candelaria de Yarayabo, Casariego, Castelfuerte, Pozo Rubio, Riscal, Santa Cristina, Santo Domingo, Viana y Casa Torres.

Condesas de Tattenbach, Tovar, Torre Arias, Agrela, Caltabuturu, Buena Esperanza, Puerto, Alcubierre, Benomar, Esteban Collantes, Heredia Spínola, Aguilar de Inestrillas, Castilleja de Guzmán, Caudilla, Pardo Bazán, Serrallo y Villamarcial.

Vizcondesa de Portocarrero.

Señoras y señoritas de Allendesalazar, García Prieto, Calvo de León, Gaviria, Dominé, Travesedo, Ramos Pówer, Villaverde, Silvela, Vaillant, Alcalá Galiano, Silva, Cárdenas, Méndez Vigo, Carvajal y Quesada y muchas más que sentimos no recordar.

El sexo fuerte también tenía lucidísima representación. Estaban los duques de Alba, Granada, Plasencia, Valencia, Santo Mauro, Hornachuelos, Seo de Urgel, Luna, Montellano; marqueses de la Torrecilla, Martorell, Santa Cristina, Santo Domingo, Mina, Bolaños, Atarfe, etc.

En suma, una fiesta preciosa y original, que hace honor á la distinguida dama que la organizó, y que, ayudada por su gentilísima hija y su hermana la marquesa de Ivanrey, hizo los honores con la amabilidad que sus amigos aprecian tanto en ella. Aunque hubiera muchos detalles que contar todavía, termino esta crónica á ruego del perezoso *Pierrot*, que ahora tararea á mi oído:

Ma chandelle est morte;
je n'ai plus de feu.

Traduciré el último verso al castellano por «ya no me queda tinta en el tintero».

Madrizzy.

EJÉRCITO Y ARMADA

Como complemento á la información de ayer sobre la fiesta de los Ingenieros, agregaremos que por la noche se verificó el banquete anunciado de jefes y oficiales, en el que brindaron el general Marvá y los capitanes del Río y Castillo, siendo todos muy aplaudidos.

El coronel del 2.° Mixto recibió bajo sobre 200 pesetas para mejorar el rancho de la tropa, de un anónimo comunicante que firmaba «Un ingeniero militar».

—Hay una vacante de capitán-profesor en la Academia de Infantería.

—Se ha presentado al señor ministro de la Guerra el nuevo general de brigada señor marqués de Sotomayor.

—Se ha publicado la propuesta de destinos de Sanidad Militar.

—El regimiento de Wad-Ras, y no el de León, como alguien ha dicho, es el que estará de guarnición en La Granja durante la jornada regia. Ha recibido orden de salir el día 4 de junio, marchando el primer batallón con el teniente coronel Sr. López Pozas y el coronel Sr. Aranda.

Aquí quedará encargado del despacho el teniente coronel del segundo batallón, Sr. Figueras.

—Se ha dispuesto que, á partir de la convocatoria de este año, sólo se cubran las plazas de alumnos que resulten vacantes hasta el 15 de septiembre de cada año, por separación ó falta de presentación de los de nueva entrada, adjudicándose por orden de censuras á los aspirantes aprobados sin plaza en el mismo concurso.

—Se nombra ayudante del general Carbó al capitán de Infantería D. Justo Salvador Ucar.

—Se concede licencia matrimonial al capitán de Estado Mayor D. Alfonso Ramón Casañs.

—Pasa á situación de reemplazo el teniente coronel de Estado Mayor D. Antonio Morer.

—Fija su residencia en esta corte en situación de cuartel el general marqués de Sotomayor.

—Hay una vacante de primer teniente en el escuadrón de Cazadores de Menorca.

—Pasa á situación de retiro, por edad, el coronel de Artillería D. José Fernández Ladreda, director de la Fábrica de armas de Oviedo.

—Los capitanes de la Guardia Civil señores Aranguren, Díaz Mazoy y de la Iglesia, van destinados, respectivamente, á Coruña, Orense y Oviedo.

—Hoy se ha reunido la Junta Directiva del Colegio de María Cristina en el despacho del general Martín Arrúe. Asistió á ella el coronel director del Colegio, Sr. Aguado.

Se dió cuenta de los donativos recibidos, de las mejoras introducidas en el Colegio, del aumento de profesores de primera enseñanza, etcétera, etc.

El general Martín Arrúe expuso sus satisfactorias impresiones después de las visitas que realizó á los Colegios de Toledo y Aranjuez.

—El Sr. Maura estuvo hoy en el ministerio de la Guerra conferenciando con el ministro.

—Según noticias recibidas en Guerra, el general Benítez, secretario del Estado Mayor Central, sufrió ayer la caída de un caballo en Recoletos, esquina á la calle del Almirante.

Fué asistido primeramente en la Policlínica de Socorro, y después trasladado á su domicilio, donde ha acudido gran número de generales, jefes y oficiales á interesarse por su salud.

La última noche la pasó bastante intranquilo; pero, según el dictamen médico, el estado del general no es, afortunadamente, de gravedad.

A.

Revista de comisario.

La del mes de junio la pasarán las clases militares que no forman Cuerpo, residentes en esta corte, en el orden que se expresa á continuación:

Los señores jefes y oficiales de plantilla no pertenecientes á Cuerpo y los pensionistas de las cruces de San Fernando y San Hermenegildo, los días 1 y 2, y horas de las tres á cinco de la tarde, ante el comisario de Guerra D. Joaquín Boville Figueras, en la Costanilla de los Angeles, núm. 1 (comisaría de transportes).

Los jefes el día 1.° y los oficiales el 2.

Los jefes y oficiales de reemplazo, transeuntes y con licencia de todos los Cuerpos del Ejército, los días 1 y 2, de tres á cinco de la tarde, ante el comisario de Guerra D. Germán Rodríguez Leira y en el mismo local que los anteriores.

Los jefes el día 1.° y los oficiales el 2.

Las partidas sueltas é individuos de tropa transeuntes, el día 2, y horas de las tres á cinco de la tarde, ante el comisario D. Germán Rodríguez Leira y en el propio local que los anteriores.

La zona de reclutamiento de Madrid, núm. 1, y el primer Depósito Caballería reserva núm. 1, la pasarán el día 1.°, á las doce y treinta y doce de la mañana, respectivamente.

Los retirados por Guerra, con arreglo á las leyes de 8 de enero y 6 de febrero de 1902, la pasarán el día 2, de tres á cinco de la tarde, en la Costanilla de los Angeles, núm. 1.

Los Depósitos de Artillería é Ingenieros, el día 1.°, á las diez y seis y diez y treinta, respectivamente.

CASA REAL

Su Majestad el Rey ha firmado los siguientes decretos:

Gracia y Justicia.—Disponiendo se ponga en ejecución el nuevo arreglo parroquial de la diócesis de Avila.

—Promoviendo á la dignidad de chantre de la Catedral de Calahorra, á D. Gerardo Arenzana Subero.

—Nombrando canónigo de la iglesia colegial de Jerez de la Frontera, á D. Manuel de los Reyes Ruiz.

—Idem magistrado de la Audiencia territorial de Cáceres, á D. Ignacio Valor y Thous.

—Trasladando á D. Francisco Barrios Alvarez, á magistrado de la Audiencia de Alicante.

—Idem á magistrado de la Audiencia de Córdoba á D. José Muñoz Bocanegra.

—Idem á magistrado de la Audiencia de Jaén, á D. José García Valladares.

—Conmutando á Pastor Varela y Pastor López, por destierro, la pena que le impuso la Audiencia de la Coruña.

—Idem á Antonio Bujanda Pérez, por otra menor (Audiencia de Logroño).

—Idem á Filomena López Berriz, por cuatro años de prisión correccional (Audiencia de Alicante).

—Indultando á Santiago Morales de la tercera parte de la pena que le impuso la Audiencia de Ciudad Real.

—Idem á José Suárez Méndez, del resto de la que le falta por cumplir (Audiencia de Oviedo).

—Idem á Francisco Primo Pérez, de la íd. íd. (Audiencia de Palencia).

—Idem á Ramón García Estévez (Pontevedra).

—Idem á José López Gutiérrez (Audiencia de Granada).

—Conmutando por otras menores las penas que impuso la Audiencia de Madrid á Blas de la Lama Martínez y Margarita Arnal.

—Idem por destierro el resto de la que impuso la de Oviedo á Herminia Fernández Villar.

—Idem por la de seis años de prisión correccional la que impuso la Audiencia de Badajoz á Micaela Soto.

SECCIÓN OFICIAL

"LA GACETA,,

SUMARIO

GUERRA. — Real orden concediendo cruz blanca del Mérito Militar, pensionada, á D. Jerónimo Campo Angulo, capitán de Infantería.

INSTRUCCION PUBLICA Y BELLAS ARTES.—Real orden disponiendo se adquieran 67 ejemplares de la obra «Estudios de Historia Militar», de que es autor D. Julio Fuentes.

ADMINISTRACION CENTRAL.—*Hacienda.*—Dirección general de la Deuda y Clases Pasivas.—Acuerdos adoptados por esta Dirección general en la reclamación de Obligaciones procedentes de Ultramar.

Gobernación.—Inspección general de Sanidad exterior.—Anunciando haber ocurrido dos nuevas invasiones de peste bubónica en Port-Said.

Instrucción pública.—Subsecretaría.—Notas bibliográficas de tres obras impresas en castellano en el extranjero, cuya introducción en España solicitan D. Gabriel Molina y D. Luis Sáenz de Jubera, domiciliados ambos en esta corte.

BIBLIOGRAFIA

«El triunfo», novela, por Alberto Insúa.

Es el Sr. Insúa uno de los escritores de más enjundia entre los jóvenes literatos de la nueva generación.

Ha viajado y ha leído; y como es evidente aquella frase vulgarísima pero exacta que dice: «Viaja mucho y lee mucho, y verás mucho y sabrás mucho», el Sr. Insúa ha recogido el fruto de sus viajes y de sus lecturas, porque ha sabido asimilarse, acaso algunas veces con exceso, lo visto y lo leído.

Su última novela *El triunfo*, continuación y término de otras dos, le acredita de buen escritor y de observador minucioso y exacto en sus observaciones. Comprende y describe admirablemente los estados de alma como un hombre de mundo y como un psicólogo, y todo esto le envuelve en una fábula natural, verosímil—aunque algunas veces demasiado realista—y llena de interés.

Aquellos últimos años de la vida de Alfredo Sangil, millonario abúlico y medular, hastiado de la vida á fuerza de haberla gustado y de ser feliz; el término de aquel «diablo harto de carne», que si no se mete fraile precisamente, tiene un final dos veces trágico, primero, casándose, como cualquier burgués, con Luisa la bailarina ó cupletista, y después, arrojándose al mar en repentino acceso de enajenación, todo aquello constituye un trozo de vida arrancado á la realidad misma.

El ambiente y el sitio en que la fábula se desarrolla; los personajes secundarios que en ella intervienen, el secretario Bermúdez, la doncella Pastora, el médico, el subsecretario, todo, escenario y figuras, está muy bien dibujado, y contribuye al más armonioso conjunto y á la mayor belleza de la obra.

Pero como no todas las observaciones han de ser alabanzas del libro del Sr. Insúa, libro que ciertamente merece muchas, vamos á hacerle algunas, siquiera sean de ligerísima censura.

En primer lugar, ¿á qué responde el título de la obra? ¿Cuál es, mejor dicho, de quién es el triunfo? ¿Es de Bermúdez, que llega á ser alcalde del pueblo? ¿Es de Sangil, que triunfa en una elección amañada, obteniendo un acta de diputado que no deseaba, y que no había de usar porque había de morir antes? ¿O es acaso de Luisa, que logra llegar á ser esposa de Sangil, conquistando con ello, después de una vida tan azarosa, una posición honorable y desahogada?

Esto es lo que nos parece más verosímil, pero en realidad no nos atrevemos á asegurarlo, aunque después de todo la observación carece de importancia.

Mucho más tiene—en nuestro sentir—tanto para la obra como para el autor, la siguiente:

¿Qué necesidad tiene el Sr. Insúa, que es un escritor tan correcto y un hombre tan fino, de poner en su libro determinadas escenas de exagerado realismo?

¿A qué responden aquellos detalles tan escabrosos de los amores de Pastora y Bermúdez, detalles que maldita la falta que en el libro hacen para el desarrollo de la fábula, ni para la pintura de los caracteres?

¿Qué ganan con ello la obra ni el autor? Nada absolutamente, antes bien pierden: la obra, porque en ella constituyen una falta, por lo menos de limpieza y buen gusto, y el autor, porque yendo por esos caminos—aunque en realidad avanza por ellos muy poco—perderá lectores y público en general para todas sus producciones.

—Pues qué, ¿no pasa eso en la vida?—dirá el autor, y más aún los amigos aduladores del autor.

Ciertamente que puede pasar, y que seguramente pasa; pero también pasan otras escenas y se sienten y se satisfacen otras necesidades, y ya se guardará muy bien éste ni ningún otro autor de consignarlas en sus libros.

Tengamos aquí la teoría de la realidad en el teatro; sus más ardientes defensores la aplican y defienden cuando se trata de que el actor dé un beso apasionado á la actriz cuando la obra lo exija, sobre todo si la actriz es guapa; pero la encuentran inaplicable cuando se trata de recibir un estacazo, un tiro ó una simple bofetada.

Pues, amigo, la realidad es realidad para todo, y el que está á las maduras ha de estar también á las duras.

Créanos el Sr. Insúa, que le aconsejamos mejor que aquellos que le digan lo contrario.

Expurgue sus libros futuros, pues ha de escribir muchos y buenos, de esos innecesarios lunares y ganará mucho, porque por muchos argumentos que en su defensa hagan los que crean que esto es un progreso, nunca conseguirán que acepte el público sus teorías.

Las famosas escenas realistas de las obras de Zola están ya pasadas de moda, condenadas á eterno y justísimo olvido; porque lo que no se puede decir verbalmente entre personas cultas y de buena sociedad, menos se puede consignar con la pluma, porque siempre se ignora en qué manos irán aquellas líneas á parar, y qué inocentes ojos las habrán de leer.

F. S.

LA CORRESPONDENCIA DE ESPAÑA

Oficinas... Admon. y Caja: Arenal, 1, y Puerta del Sol, 8. Redacción y talleres: Factor, 5 y 7.

SUSCRIPCIONES	Mes.	Trim.	Sem.	Año.
Madrid.	1,50	4,50	9,00	18,00
Provinces. y Portugal	»	5,00	10,00	20,00
Unión Postal.	»	9,00	18,00	36,00
América y Oceanía.	»	15,00	30,00	60,00

Los pagos tienen que hacerse por adelantado, en libranzas de la Prensa ó Giro Mutuo, sobres monederos, letras ó cheques, y á nombre del señor Administrador de este periódico.

No se admiten sellos de correos.

DIRÍJASE LA CORRESPONDENCIA
La administrativa, á Arenal, núm. 1.
La de Redacción, á Factor, núm. 7.
Apartado de Correos núm. 105.

No se devuelven los originales.

TIRSO, dentista. Mayor, 59.

2009 Ministerio de Cultura

EN LOS MINISTERIOS

INSTRUCCIÓN PÚBLICA

Primera enseñanza.

Se aprueban las oposiciones verificadas en Zaragoza para la provisión de las auxiliarías vacantes en las escuelas graduadas de Pamplona y Teruel, nombrándose, respectivamente, para las mismas á D. Luis Francisco Galdeano y á D. Pedro Arnal Cavero.

—Es nombrado maestro en propiedad de la escuela pública elemental de niños de Mieres (Oviedo) D. Gabino González Losa.

—Idem id. auxiliar interino de la Junta provincial de Instrucción Pública de Tarragona á D. Manuel Fuentes y Ortega.

—De conformidad con lo solicitado por los alcaldes de Rabanales y Rabano de Aliste (Zamora), se autoriza, con carácter voluntario, la creación de una escuela de ambos sexos en los anejos de Vepores y Alcorcillo.

Institutos.

Reales órdenes nombrando, en virtud de oposición, catedráticos numerarios de Lengua francesa de los Institutos de San Isidro de Madrid, Toledo y Cabra, respectivamente á los señores D. Eduardo Ugarte y Albizu, D. Mariano Martínez Jarabo y D. Jesús Guzmán Martínez.

—Se nombra á D. Mariano Alcántara Ruiz, ayudante de la Sección de Letras del Instituto de Málaga.

LA SEGURIDAD EN MADRID

ASALTO A UN HOTEL

Hace dos ó tres días que, á punto de anochecer, varios individuos asaltaron el hotel número 3 de la calle de Avila (Cuatro Caminos), donde habita el oficial mayor de la Contaduría del Ayuntamiento de Madrid, Sr. Caramanzana.

Aprovechando las primeras sombras de la noche y la ausencia del jardinero, saltaron seis individuos las tapias de la huerta, penetrando en el interior y dirigiéndose á la casa.

Una niña, que vió saltar por la tapia á los ladrones, dió aviso de ello á la esposa del señor Caramanzana, y dicha señora, acompañada por la criada, salieron resueltamente á la huerta, dirigiéndose cada una por diferente camino.

Al verse sorprendidos los ladrones trataron de amedrentar á la sirviente, arrojándole varias piedras, una de las cuales le alcanzó en un brazo, produciéndola una fuerte contusión.

A las voces que dió la criada acudieron algunos vecinos y un guardia de Seguridad que por casualidad pasó por aquellos sitios, y entonces los ladrones, al verse sorprendidos, huyeron de la huerta, saltando por las tapias de algunos jardines contiguos.

Del hecho dió parte á las autoridades el señor Caramanzana, sin que haya conseguido el resultado positivo de que pongan vigilancia por aquellos sitios, completamente huérfanos de ella desde que quitaron, hace poco tiempo, la Comisaría de los Cuatro Caminos.

LA SEMANA MEDICA

En el proyecto de ley de Presupuestos generales del Estado para el ejercicio próximo se consigna un crédito de 249.000 pesetas para los inspectores provinciales de Sanidad.

En la Memoria explicativa del ministerio de la Gobernación se dice que, «á expensas de un crédito extraordinario, han empezado á funcionar, y á conservar tan valiosísimo organismo con carácter permanente, obedece el aumento expresado».

Quedan, pues, dotados los inspectores como lo están ahora: 14 con 6.000 pesetas, 25 con 5.000, y 10 con 4.000.

La Sociedad Otorinolaringológica celebró sesión días pasados, discutiéndose una barbaridad de asuntos, tantos, que nosotros mismos ni aun por soñación creímos que pudiesen alcanzar á tal número.

Acudieron casi todos los académicos, y se acordó tributar un homenaje al doctor Sota y Lastra, de Sevilla, con motivo de su reciente jubilación.

En el Ateneo Médicofarmacéutico Municipal continuó el jueves la discusión del tema del doctor Galiana, «Hemorragias gástricas de origen histérico». Y cuidado que ya llevan tiempo, ¿eh?

Hizo uso de la palabra el doctor Lizcano, citando casos curiosísimos de las llamadas complementarias, y empezó á rectificar el doctor Galiana.

Probablemente en esta semana se inaugurará, por fin, el tercer Dispensario Antituberculoso, que dirige el doctor Codina.

El Instituto de Alfonso XIII nos dice que trabaja mucho con motivo de la actual epidemia de viruela.

Le creemos y le felicitamos.

El Municipal asombra también, por la cantidad enorme de vacunaciones que lleva realizadas, hasta tal punto, que parece imposible se haya tenido reservada tanta cantidad de *viales* como la que se necesita.

Recientemente, en el Laboratorio, se ha establecido un servicio permanente y gratuito de vacunación, á cargo de los doctores Sanz Aguilar, García López, Camuñas, Novella, Soto y Román, que no descansan ni un instante en todo el día y que merecen todas nuestras alabanzas por su ímprobo y pacienzudo trabajo.

Centros y Sociedades

⁂ La Sociedad Española de Higiene celebrará sesión pública mañana martes, 1, á las seis de la tarde, en el Colegio de médicos, calle Mayor, núm. 1, piso segundo.

El doctor Decref dará una Conferencia acerca de «La enseñanza obligatoria y las deformidades de los niños».

⁂ Real Academia de Jurisprudencia y Legislación.—Mañana, martes, á las nueve y media de la noche, continuará la discusión de la Memoria presentada por el académico D. Augusto del Cacho, sobre «Organización del trabajo penitenciario», haciendo uso de la palabra los Sres. Noriega, Rodríguez de Llano, Llorente y Mena (D. A.)

⁂ Cruz Roja.—Clausura de la Exposición de Postales.—Grande ha sido el éxito obtenido por la Comisión de la Cruz Roja del distrito del Congreso-Hospicio, en la Exposición de Postales Autógrafas, recientemente inaugurada, y en vista de que las pujas hechas ascienden á cantidad muy considerable, la referida Comisión ha determinado que el próximo día 3 de junio sea el último día de pujas, comenzándose á adjudicar las postales al mejor postor.

El acto dará principio á las cinco de la tarde, siendo de esperar asistan á él todas las personas que han demostrado interés por obtener determinados autógrafos.

⁂ La Junta directiva de la Asociación Nacional para la fundación de Sanatorios y Hospicios marinos en España, que sostiene el de Santa Clara en Chipiona, da las más expresivas gracias por nuestro conducto á cuantas personas han contribuído á la rifa de una joya, verificada en unión del sorteo de la Lotería Nacional, celebrado el día 11 de mayo último, con el fin de arbitrar recursos al indicado Sanatorio para niños escrofulosos y raquíticos.

Para dicha rifa fueron expendidos todos los billetes, resultando premiado el número 11.965, cuyo poseedor, el ilustrado redactor de *La Epoca* D. Gabriel Briones, ha recibido la joya con que ha sido agraciado.

⁂ En esta semana se vacunará en el Instituto de Sueroterapia, Vacunación y Bacteriología de Alfonso XIII, Ferraz, 98, todos los días, desde las tres en adelante, directamente de la ternera, á cuantos lo soliciten, y gratis á los pobres.

En el mismo Instituto se aplica el tratamiento preventivo contra la rabia, también gratis á los pobres.

BELLAS ARTES

LA EXPOSICIÓN DEL CÍRCULO

Deseando la Comisión organizadora despertar en los niños la afición á las Bellas Artes, ha dispuesto que el martes se conceda la entrada gratuíta, no sólo á los que concurran en colectividad, sino también á todos los que individualmente deseen visitarla. Además ha dispuesto que á cada niño, menor de doce años, se le entregue un número que gratuítamente le dará opción al sorteo de una magnífica caja de pinturas, en la cual encontrará el agraciado todos los elementos necesarios para probar sus aptitudes artísticas. El regalo se adjudicará á las siete de la tarde. Para el público en general y las personas que acompañen á los niños, excepto los profesores que acompañen á sus grupos de alumnos, el billete de entrada es de 0'50 pesetas, como de diario.

El próximo tercer martes escolar, será dedicado á las niñas el regalo.

En el segundo domingo popular se agotaron también los billetes de entrada, y fué permitida la entrada gratuíta, habiendo obtenido la obra que el Círculo regalaba en ese día el poseedor del billete de entrada núm. 775.

Publicaciones de actualidad

Terminada la publicación de la interesantísima obra *Quijote del Centenario*, el 1.º de junio próximo, á las tres de la tarde, se efectuará en la imprenta de Blass, San Mateo, 1, ante notario y públicamente, entre los suscritores á la edición de lujo, el sorteo de los dibujos originales de Jiménez Aranda, Luis Jiménez, Bilbao, Alperis, L. Cabrera, García Ramos, Sala, Francés, Villegas, Benedito y Sorolla. De tan admirables dibujos corresponde precisamente uno á cada ejemplar numerado de los 937 de que consta dicha edición de lujo. Quedando todavía sin colocar algunos de éstos, se admiten suscripciones en las principales librerías de España y en la oficina central, Velázquez, 30, aun después de verificado el sorteo.

Mundo eclesiástico

El segundo día de la Pascua de Pentecostés se ha celebrado hoy en la Catedral y en todas las iglesias parroquiales de Madrid con toda solemnidad, especialmente en el primero de los citados templos.

✠ Esta mañana ha celebrado misa en el nuevo templo de Damas Catequistas, establecido en la calle de Orfila, el prelado de Madrid Alcalá.

✠ Hoy, según habíamos anunciado, no ha habido despacho en las oficinas de la Secretaría de Cámara ni Vicaría de la diócesis de Madrid.

✠ Las funciones en obsequio al bendito paduano, cuya fiesta principal tendrá lugar el 13 del mes próximo, empezarán el 5 del mismo.

En San Luis predicará todas las tardes el muy notable orador, canónigo de la Primada de Toledo, D. Francisco Frutos Valiente: en la iglesia Pontificia de San Miguel ocupó la sagrada cátedra el R. P. Rendetorista A. Monreal, y el 4 del mismo mes empezará en la iglesia parroquial de San Marcos, predicando D. Raimundo de Peñafort Sarrió.

En los tres citados templos hallaránse vistosamente engalanados los altares destinados al bendito San Antonio.

✠ Esta tarde ha hecho la reserva en la parroquia de la Concepción el obispo de Zamora.

✠ En la parroquial iglesia de Santa María, en donde durante todo el mes ha venido celebrándose el ejercicio de las Flores de Mayo, dedicado á la Excelsa Patrona de esta corte, ha estado esta tarde, como última de las funciones realizadas, muy brillante.

La numerosa y excelente masa coral, compuesta de señoras y señoritas, ha rayado á grande altura, siendo numeroso el contingente de fieles que han acudido á despedir á la Reina de los Angeles.

A la fiesta han acudido varios colegios de la feligresía.

El altar de la Virgen estaba primorosamente adornado con flores y velas rizadas.

✠ Hoy ha estado á visitar al obispo de Madrid el obispo de Zamora.

✠ Esta tarde ha hecho la reserva en el monasterio de la Concepción (calle de la Princesa) el obispo de Madrid-Alcalá.

✠ Junta parroquial de Nuestra Señora de Covadonga. Ayer domingo se reunieron en el despacho del cura ecónomo, los individuos que componen las tres secciones de la Junta parroquial para cumplir los fines que han presidido á la constitución de estas agrupaciones.

El principal acuerdo adoptado ha sido el de establecer una escuela nocturna, puesto que no existe actualmente en la demarcación de la parroquia, habiéndose ofrecido varios señores para desempeñar las distintas clases.

También se acordó fomentar la propaganda de las buenas lecturas. La acción benéfica fué objeto de especial deliberación, y además de recabar ingresos por varios medios se ha empezado la preparación de un padrón de los verdaderamente necesitados.

Se ha celebrado ayer domingo la primera comunión de trece niñas y dos niños, preparados por las señoritas catequistas de la parroquia de Nuestra Señora de Covadonga; los trajes para tan sublime acto fueron regalados por la misma obra.

En el jardín de la presidenta de la catequesis se les obsequió con abundante desayuno.

Por la tarde hicieron los niños la renovación de las promesas del bautismo, y se les impuso el escapulario de la Inmaculada Concepción, terminando el acto con el reparto de premios, que consistieron en cortes de vestido, pantalones, mantillas, rosarios, estampas y libros.

La función resultó hermosísima, contribuyendo notablemente el coro de las señoritas catequistas.

PLEITOS Y CAUSAS

En lo civil.

En la Sala primera de la Audiencia se han visto dos apelaciones.

José González Méndez alegó que el día 3 de marzo de 1908, en el momento de bajar el salvavidas de un tranvía de la Compañía de Tracción, del que era cobrador, se causó una hernia inguinal.

El Juzgado absolvió á la Compañía demandada, fundándose en el informe de los médicos, sentando el principio de que la prueba corresponde al obrero, según lo que determina el artículo 1.º de la ley en relación con el 1.214 del Código civil.

Ha sostenido la apelación el distinguido letrado Sr. Galiana (D. Vicente), impugnándola con mucha fortuna el Sr. Olivares.

* * *

D. Salvador Castilla falleció bajo testamento, en el que nombró albaceas mancomunados é *in solidum* á los Sres. Sánchez Juárez, Soria y Castro. El primero de ellos se asesoró de un letrado para desempeñar su cargo, y éste se creyó por ello letrado de la testamentaría.

Posteriormente renunciaron el albaceazgo los Sres. Juárez y Soria, y entonces el abogado reclamó al otro albacea el importe de su minuta, el cual se negó á abonar.

El abogado demandó al testamentario, estimando su gestión como arrendamiento de servicios y como mandatario de los albaceas.

El letrado Sr. Nevado ha sostenido la apelación en un buen informe, oponiéndose á la demanda por no haber demostrado el demandante su cualidad de abogado en ejercicio en la fecha que decía haber prestado sus servicios.

Una absolución.

El Jurado de Torrelaguna, el mismo que ha conocido de la causa de Cabanillas, se ha vuelto á reunir para conocer de una causa por malversación.

El veredicto ha sido de inculpabilidad, como solicitaba el defensor, Sr. Herrero (D. Manuel).

Alvar-Arranz.

PARQUE CINEFLUO

Uno de estos días terminarán las obras que está realizando la nueva Empresa arrendataria del Parque de Recreo (Cinefluo), situado en la plaza de Cánovas, y tendrá Madrid un lugar de esparcimiento para verano, que sustituirá dignamente á los Jardines del Buen Retiro, de grata memoria.

Entre las novedades figura el ILUSIORAMA, espectáculo único en el mundo y de tal novedad y fantasía, que encantó á cuantos le visitaron en la Exposición Hispano-Francesa de Zaragoza, donde se presentó por primera vez, siendo honrado con la asistencia de los Reyes y los Infantes.

Para este espectáculo está contratada la bellísima y sugestiva artista señorita Luisa Vigné, que ha llamado notablemente la atención en el mundo entero.

Volverá á funcionar también el vapor *Lepanto*, con sus viajes marítimos; y por el escenario del elegante teatrito, construído al aire libre, irán pasando sucesivamente las cupletistas, bailarinas y mímicas más renombradas en el Extranjero.

Se establece además un café-restaurant, en el cual se hermanará la economía con el más esmerado servicio.

La inauguración se efectuará en breve.

LOS TEATROS

GACETILLAS

Gran Teatro.—Indudablemente están de moda las operetas.

La reprise de *Lysistrata* llevó gran concurrencia al teatro de la calle del Marqués de la Ensenada y proporcionó grandes aplausos á la Srta. Velasco, Sras. Sanz, Mora y Sres. Orozco y Cruz.

El martes debut del tenor Sr. Tinau, con *Bohemios*.

El miércoles debut de la notable y reputadísima tiple Dolores Escalona, con la reprise de *Una vieja*, hace muchos años no representada.

Teatro Madrileño.—La vara de alcalde y *El rey del valor*, las dos últimas reprises puestas en escena en el teatro Madrileño, han sido dos triunfos para la compañía que dirige Pepe Pursell.

El público premia la labor de los artistas con aplausos y llamadas á escena.

El maestro Vela, concertando y dirigiendo las obras con gran esmero, contribuye al buen conjunto.

Las representaciones de *La cosmopolita* siguen contándose por llenos.

—Ayer ha salido de Madrid, ventajosamente contratada para actuar en el teatro Principal de Algeciras, la aplaudida primera tiple cómica Carolina Jiménez.

El Teatro.—Esta brillante Sociedad prepara una atractiva función en el teatro Español para el día 5 del próximo junio, en que celebrará la velada correspondiente al mes de mayo, y que por causas ajenas á la Sociedad no ha podido celebrarse en dicho mes.

El programa se compondrá del drama titulado *Triboulet*, en cuatro actos, escaito expresamente por D. Diego San José y D. Enrique Reoyo, para ser representado por el cuadro artístico de El Teatro, sobre el pensamiento de la obra de Víctor Hugo, *Le roi s'amuse*, en el que hará el papel de protagonista Ricardo de la Vega (hijo).

La función promete ser un acontecimiento artístico.

NOTICIAS GENERALES

El Tribunal Supremo ha fallado ya el pleito que sostenían sobre el condado de Fuenclara, con grandeza de España, el conde de Santa Coloma y el marqués de Taracena.

El fallo reconoce el derecho á favor del marqués de Taracena.

Telegramas recibidos de El Escorial dan cuenta de que ayer, en la carretera que une dicha población con Navacerrada, el automóvil del barón del Castillo de Chirel atropelló á una muchacha de trece años, produciéndole lesiones gravísimas.

La portera del núm. 128 de la calle de Toledo se presentó en la Comisaría de la Latina para denunciar que en uno de los cuartos hay un niño atacado de tifus exantemático.

El hecho se puso en conocimiento del gobernador civil.

El ingeniero director del servicio de Vías públicas de Madrid, Sr. D. Pedro Núñez Granés, ha tenido la atención de manifestarnos, contestando á un suelto nuestro referente al material depositado en la calle de la Redondilla, que este material corresponde á las obras en ejecución de la calle de Bailén, y que sólo estará en aquel sitio el tiempo indispensable que se tarde en preparar la caja en que ha de ser colocado.

Damos las gracias al distinguido ingeniero por su amabilidad y por sus buenos propósitos.

Nuestro querido compañero D. Napoleón Valero Martín ha celebrado con una fiesta íntima la circunstancia de haber tomado la primera comunión su preciosa hija Emilia.

A las muchas felicitaciones que la encantadora niña y los señores de Valero han recibido con este motivo, unimos la nuestra sincerísima.

Ha sido denunciado *El País* de hoy.

Sentimos el percance del colega.

El anuncio es la rapidez de la venta; en un día pueden saber millares de lectores lo que se vende en una tienda. Pidan las tarifas combinadas de publicidad á la Empresa anunciadora LOS TIROLESES, Romanones, 7 y 9, entresuelos.

Vichy Catalán

80 cénts. botella. Reina, 45 dupl.º, y Mayor, 35.

FABRICA DE CORBATAS. Capellanes, 12. Camisas, Guantes, Pañuelos, Géneros de punto. Elegancia, Surtido, Economía. **Precio fijo.**

En Cartagena, en donde residía, ha fallecido recientemente la distinguida señora doña Concepción Dato Hernáiz, tía de nuestro querido compañero en la Prensa D. José Dato Egea, á quien enviamos nuestro más sentido pésame.

En el Hipódromo verificaron esta mañana ejercicios los guardias de Seguridad.

En una tribuna se hallaban el ministro de la Gobernación y el jefe superior de la Policía, ante los cuales hicieron los guardias evoluciones militares.

Desfilaron cuatro compañías que forman un conjunto de 600 hombres, el escuadrón municipal y la sección ciclista.

El escuadrón de caballería verificó algunos movimientos al galope.

Probablemente el acto de esta mañana se repetirá dentro de algunos días á presencia de S. M. el Rey.

Bajo la presidencia del señor de Blas se ha reunido esta mañana en el Ayuntamiento la Junta de propietarios, con objeto de elegir los dos vocales que habrán de formar parte durante el año próximo de la Comisión del Ensanche.

Han resultado reelegidos los Sres. Ranero y España.

SEÑORAS...

Desde 1.º de junio empieza la liquidación de los siguientes lotes:

UNO de vestidos, á..... 20 pts.
UNO de abrigos de seda, á..... 15 pts.
UNO de guarda-polvos de seda, á. 12 pts.
UNO de blusas de tul, á..... 6 pts.
UNO de faldas Tusor, á..... 12 pts.
UNO de faldas playa, á..... 6 pts.

La Villa de París.—Atocha, 67.

ESTADO DEL TIEMPO

Una depresión barométrica, cuyo centro se halla en el Mediterráneo, amenaza invadir las regiones levantinas de la Península, y ya aparecen las presiones bajas en distintos puntos, manteniéndose hasta ahora el cielo despejado y el tiempo seco.

El termómetro da la nota del día, elevándose bastante en las provincias interiores.

En las costeras, la temperatura es grata, en general.

En las costas del NO. y Estrecho de Gibraltar reina marejada, soplando en el último vientos frescos del Sur.

PROVINCIAS

Observaciones de las últimas 24 horas.

CAPITALES	Temper.ª máxima.	Temper.ª mínima.	Lluvia en milims.
San Sebastián	21	11	»
Bilbao	27	10	»
Santander	25	12	»
Oviedo	25	15	»
Coruña	29	13	»
Pontevedra	31	15	»
Orense	37	16	»
León	31	12	»
Burgos	26	6	»
Valladolid	30	12	»
Salamanca	30	13	»
Zamora	29	13	»
Sta. Cruz Tenerife	22	17	»
Cáceres	34	17	»
Badajoz	37	16	»
Córdoba	37	16	»
Sevilla	36	16	»
Huelva	35	17	»
Málaga	24	18	»
Jaén	32	19	»
Granada	30	15	»
Almería	28	19	»
Murcia	30	13	»
Alicante	28	16	»
Valencia	25	16	»
Albacete	30	14	»
Ciudad Real	31	11	»
Cuenca	30	12	»
Segovia	27	8	»
Avila	27	10	»
Guadalajara	30	11	»
Soria	28	8	»
Huesca	31	13	»
Zaragoza	32	9	»
Teruel	28	7	»
Barcelona	25	13	»
Palma	26	15	»

EXTRANJERO

Temperatura de hoy á las 7 de la mañana.

Lisboa	25	Bruselas	15
Oporto	21	Valentia	12
Funchal	19	Greenwich	14
París	15	Berlín	16
Cherburgo	18	Hamburgo	13
Brest	16	Viena	15
Burdeos	17	Budapest	11
Biarritz	16	Copenhague	6
Lyon	19	Cristiansund	9
Marsella	18	Moscou	10
Roma	20	Nicolaieff	15
Nápoles	22	Petersburgo	8

MADRID

Observaciones de las últimas 24 horas.

Presión — Máxima, 707 mils. (12 n.) Mínima, 703 íd. (3 t.)
Viento — Dirección, SO. Recorrido, 132 kilómetros.
Temperatura — Máxima al sol, 43º. Máxima á la sombra, 33º. Mínima, 14º.
Humedad relativa — Máxima, 64. Mínima, 40.

Estado del cielo, despejado.
Tiempo probable, bueno.

EN EL CONGRESO

LA SESIÓN

Es abierta por el Sr. Dato, con escaso número de diputados.

En el banco azul, el jefe del Gobierno y los ministros de Gracia y Justicia, Gobernación y Hacienda.

Apruébase el acta.

Ruegos y preguntas.

El Sr. LLORENS pide documentos.

El Sr. ROMERO habla de la reposición de unos concejales del Ayuntamiento de Herencia.

El Sr. NAVARRO REVERTER pide al ministro de Fomento dos expedientes.

El Sr. CERVERA se refiere á un incidente ocurrido en Valencia durante la estancia de Su Majestad.

Después se lamenta amargamente de que no se permitiera que una Comisión de obreros fuera recibida en audiencia por S. M. el Rey para pedir el indulto de los presos de Alcalá del Valle.

El Presidente del CONSEJO explica que eran numerosísimas las peticiones de audiencias al Rey é imposible concederlas por el poco tiempo que S. M. permaneció en Valencia.

Por otra parte, el Presidente dijo á los comisionados que el indulto de los presos de Alcalá del Valle se hallaba en tramitación, que son numerosísimas las peticiones que se han hecho en favor de aquél, y que una nueva petición no añadiría nada á las numerosas ya conocidas por Su Majestad.

El ministro de la GOBERNACION asegura que ignora á qué incidente se ha referido el señor Cervera.

El Sr. MORET explana su anunciada interpelación sobre el resultado de las últimas elecciones.

Trata principalmente del Censo de Madrid.

Asegura que antes contaba dicho Censo de 102.406 electores y que en la primera rectificación subió á 106.996.

De éstos tenían que emitir forzosamente el voto 85.000, y sólo lo han hecho 61.000.

En los primeros momentos se dijo que los elementos obreros no habían votado, porque les tenía sin cuidado la sanción penal; pero esta afirmación está desvirtuada, porque el partido obrero se ha cuidado mucho, quizás más que ningún otro partido, de que su clase votara.

«No, no es esa la explicación. El motivo de que no se haya votado es que el Censo está equivocado.»

Examina dos distritos, el de la Latina y el del Congreso, y asegura que en el primero los errores, es decir, los apellidos equivocados, están en una proporción del 45 por 100, y en el del Congreso, de 40,90.

Cree que no será fácil que el Gobierno llegue á la perfección del Censo.

Resulta que no han votado el 28 por 100 de los electores que debían votar según la ley, y esto indica que ese es en general el tanto por ciento de los errores.

Opina que el Instituto Geográfico y Estadístico sin el poderoso auxiliar de los partidos políticos, no podrá hacer un Censo verdadero.

Recuerda las supercherías que se cometían antiguamente y la necesidad de que aquello terminara; pero la nueva ley dispone la constitución automática de las Mesas, pero han surgido una serie inacabable de dificultades. Porque para formar las listas de los presidentes, adjuntos y suplentes, ha habido necesidad de admitir numerosísimas renuncias por los errores del Censo.

Asegura que han sido muchas y muy importantes las personas que en Madrid no han cumplido sus deberes electorales, no cuidándose de rectificar sus nombres ni de acudir á los comicios; pero les excusa, porque existe una circunstancia que atenúa la falta.

Y es que hemos querido que los ciudadanos pasen de un sistema escandaloso de hacer las elecciones á otro sistema completamente purgado de supercherías.

Y no hay que olvidar que el escepticismo se había apoderado de los ciudadanos hasta el punto de que creían inútil emitir su sufragio. Nada tiene de particular, pues, que no pueda desarraigar fácilmente aquella creencia.

Estima que no puede admitirse más excusa que la certificación facultativa justificada.

Cree que para llegar á la rectificación verdad del censo se debía sombrar una Comisión extraparlamentaria.

Después habla de la suplantación del sufragio, y opina que debía adoptarse el sistema del papel electoral de Bélgica, ya que nuestra cédula electoral no sirve para nada.

Asegura que la mayor perversión electoral se halla en los pequeños núcleos de población, al revés de lo que ha ocurrido en Italia.

Habla del decreto de adaptación para censurarlo, porque sanciona todos los horrores que la pasión política lleva á cometer á las Comisiones permanentes de las Diputaciones provinciales.

Porque en política, la experiencia me ha demostrado que el único crimen que no se comete es el que no aprovecha. Y esto se hace, porque la sanción los ha hecho perdurables.

Luego habla de la condición que ha traído la nueva ley al imponer el voto obligatorio.

Ha venido á las elecciones una masa que antes no votaba, pero en Madrid han salido de las urnas más de 2.000 papeletas en blanco, y esto demuestra que á esas gentes no les interesa la elección.

Analiza la composición de los Ayuntamientos de todas las capitales de España, excepto las de Cataluña. Excluye éstas, porque en ellas ya votaban casi todos los ciudadanos, mientras que en las restantes ha habido ahora una masa electoral nueva.

De sus datos resulta que en estas elecciones los conservadores han perdido 23 puestos; los republicanos, 38, y en cambio han ganado los liberales 32 y los carlistas 27.

Se ocupa de los concejales obtenidos por la Defensa Social, y dice: á pesar de las calumnias que han lanzado contra nosotros, y de que me ocuparé para pedir al Gobierno que use de los medios de que dispone contra esos procedimientos; á pesar del apoyo decidido del clero y de todos los elementos reaccionarios, los hechos han demostrado que, volviendo la vista atrás, podrán ver sombras y tinieblas, pero no realidades; es decir, no ven electores ni concejales, porque en toda España han conseguido nueve puestos.

Califica eso de la Defensa social de *burbuja de jabón*.

Respecto á los concejales de Barcelona, los deja á un lado, porque á estas horas no sabe cómo clasificarlos, porque ni los solidarios ni los antisolidarios pueden tener puesto fijo en ningún partido.

Opina que no ha cambiado, sin embargo, el problema político de Barcelona.

Vuelve á hablar del resultado de las elecciones en Madrid, cuya importancia encarece, porque aquí luchan todas las ideas y todas las intelectualidades de la política.

Recuerda el papel que se repartió por las iglesias de Madrid antes de las elecciones, diciendo que todos eran dignos menos los concejales liberales.

2009 Ministerio de Cultura

Recuerda que han tenido los liberales y demócratas en Madrid 11.578 votos, y si han salido derrotados ha sido por dos causas: la primera es de régimen interior del partido, y dentro del partido se discutirá; la segunda es por culpa de los conservadores.

Porque contra vosotros existe una antipatía tremenda y ha repercutido contra nosotros, porque la opinión ha oreído que en determinados asuntos os ayudábamos. (Risas y rumores.)

Y esos 28.000 votos de los republicanos, ¿qué significan?

¿Es acaso un avance de simpatía hacia el régimen republicano?

No; yo creo que significan una protesta contra las dejaciones del partido conservador, y como los concejales republicanos estaban más lejos que nosotros del Gobierno, de ahí que el pueblo haya votado á ellos y no á vosotros.

Lee los consejos dados por Sol y Ortega á los concejales republicanos en el mitin del Frontón Central, y termina diciendo que todos deben tomar nota de esas palabras para el presente y para el porvenir. (Aplausos.)

Se suspende el debate.

ORDEN DEL DIA

Pasa el Congreso á reunirse en secciones.

EN EL SENADO

LA SESION

Comienza á las cuatro menos cuarto, bajo la presidencia del Sr. Azcárraga, hallándose en el banco azul el Sr. Sánchez Guerra.

El Sr. PALOMO reitera el ruego dirigido al ministro de Fomento, de que le envíe nota de los buques abanderados en España desde el año 1900 hasta la fecha.

El ministro de FOMENTO promete complacerle.

Se entra en el

ORDEN DEL DIA

Jura el cargo de senador, por la Universidad de Zaragoza, el Sr. D. Vicente Fornés, ingresando en la Sección cuarta.

Se pone á discusión el dictamen acerca del proyecto de ley para el fomento de las industrias marítimas nacionales, consumiendo el primer turno en contra el Sr. CALBETON, que comienza por declarar que la minoría democrática estima que la discusión de este proyecto no debe ser larga, porque ya las minorías gubernamentales han tomado posiciones, declarando cuál será la actitud de cada una, cuando sean llamadas á regir los destinos del país.

Aplaude los propósitos del Gobierno al presentar este proyecto, aunque censura que detrás de estos buenos propósitos están para aprovecharse de sus beneficios determinadas Empresas.

Esta especie de subvención es contraproducente, á juicio del orador, puesto que se dejan abandonados los puertos.

Considera también otra equivocación del Gobierno la de cerrar las puertas á las mercancías extranjeras.

Alude irónicamente á la intelectualidad de la Comisión que ha hecho el estudio de este proyecto en seis horas, y, según se afirma públicamente, se niega á aceptar enmiendas que pudieran mejorar la ley.

Pregunta si ha de ser primado el carbón español que transporten los buques para sus necesidades, ó sólo ha de ser objeto de prima el carbón que transporten para transacciones comerciales.

El orador pide descanso por cinco minutos por encontrarse fatigado; tiempo que se aprovecha para aprobar varios dictámenes, que no podemos detallar por la forma en que fueron leídos; en voz tan baja que no llega á la tribuna.

Reanuda su interrumpido discurso el señor CALBETON.

ALCANCE POLITICO

La Comisión organizadora de los Juegos florales de Salamanca, á las cuales asistirán Sus Majestades el Rey y la Reina Victoria, ha invitado para el puesto de mantenedor al Sr. Moret.

*

El director general de Correos y Telégrafos, Sr. Ortuño, tiene en estudio un proyecto de verdadero interés general.

Se trata de dotar de aparatos telefónicos á todas las casillas de peones camineros, á fin de que éstos puedan comunicar en cualquier momento toda avería en la línea telegráfica ó accidentes que ocurran en la parte de carretera entregada á su custodia, convirtiéndose aquéllos, por virtud de esa reforma, en celadores de hecho de la línea telegráfica.

*

Una Comisión de albañiles empleados en la Necrópolis ha visitado al ministro de la Gobernación para expresarle que por parte del contratista de dichas obras estaba faltándose á la ley de contrato del trabajo, y que ellos, antes de tomar una resolución que pudiera llevarles á la huelga, habían creído conveniente poner el hecho en conocimiento de las autoridades.

El Sr. Cierva les ofreció dar traslado de lo que se le denunciaba al gobernador civil para que interviniese de un modo amistoso y viera si de esta manera podía llegarse á una solución de concordia.

*

Una Comisión de Navarra ha conferenciado con el señor ministro de Hacienda para solicitar que la cobranza del impuesto de utilidades esté á cargo, por lo que á sus representados afecta, de los delegados forales.

*

El mensaje de los republicanos pidiendo al Gobierno declare la vacante de diputado por Madrid, producida por la renuncia del Sr. Morote, llevaba esta mañana 41.288 firmas, y aún es probable que alcance un número más alto, pues como en la sesión de hoy consumirá la primera parte el Sr. Moret con su interpelación sobre las elecciones, no podrán los republicanos presentar dicho mensaje y lo dejarán para mañana.

Los republicanos se extrañan de que estando dispuesto el Gobierno á celebrar una elección de senador por Madrid, no haga lo mismo con la citada de diputado.

El Sr. Romero ha instado al Sr. Moret para que intervenga en el debate que seguramente originará la presentación del antes citado mensaje; pero el jefe del partido liberal ha manifestado que no juzga necesaria su intervención en dicho debate.

*

Efectivamente, según dice un colega de la mañana, es posible que para el domingo 6 no estén terminados de discutir y aprobar los diversos asuntos pendientes en las Cámaras; pero eso sólo ocurrirá en el Senado.

En cuanto al Congreso, es seguro que para la fecha citada habrán terminado todos los temas parlamentarios y legislativos que están sobre el tapete, de tal modo, que no falta quien crea ó sospeche que acaso se suspendan las sesiones del Congreso antes de la fecha citada.

*

Son varios los diputados catalanistas que han llegado por la mañana á Madrid.

De ellos, el Sr. Rodés, se propone interpelar al Gobierno sobre los sucesos de Betanzos para explicar y demostrar, al propio tiempo, que han sido abultados los hechos allí desarrollados y que éstos no son consecuencias del movimiento solidario iniciado en la región gallega, sino simplemente manejos de los caciques.

En Madrid se encuentran algunos individuos directores de aquel movimiento.

El Sr. Rodés ha conferenciado con el ministro de Gracia y Justicia para anunciarle la interpelación á que aludimos.

*

El Sr. Romero iniciará el debate anunciado sobre la petición que mañana ha de ser entregada al Congreso para que sea declarada la vacante de diputado que dejó el Sr. Morote.

En ese debate se proponen intervenir casi todos los diputados de la minoría republicana que se hallen presentes.

Algunos de ellos, que estaban ausentes, llegaron por la mañana, y otros tienen anunciada su salida para Madrid.

*

El Gobierno—y nos atenemos á referencias de la tarde, y por cierto muy autorizadas—sólo persigue sacar los proyectos de Comunicaciones marítimas y de Correos y Telégrafos. Aprobados éstos, suspenderá las sesiones de Cortes.

Según aquellas mismas referencias, de las oposiciones depende que la suspensión sea inmediata ó se aplace por unos días.

En lo que no hay unanimidad de pareceres es en lo que respecta á la combinación de alto personal que viene anunciándose, y que comprenderá alguna cartera, puesto que hay quienes creen que esa combinación se hará inmediatamente que sean cerradas las Cortes, y otros, que tienen motivos para estar bien informados, suponen que puede pasar algún tiempo sin que se lleve á efecto, fundándose sin duda en el criterio que constantemente viene sustentando el Sr. Maura, contrario á cambios de personas.

*

El Sr. Maura no irá por ahora al Extranjero, como se había dicho.

Pasará gran parte del verano en Santander, adonde marchará en breve.

*

Desde hace algún tiempo viene hablando el Sr. Moret en el Congreso, no precisamente como un jefe de partido cuyo objetivo es combatir, con ó sin razón, todo cuanto hacen los adversarios, sino como un hombre público, colocado en un plano superior á los apasionados debates de los partidos y que juzga los hechos y sus causas con arreglo á lo que cree más interesante y beneficioso para la patria.

Así, en el discurso pronunciado hoy con motivo de su interpelación electoral, ha estudiado el asunto, no bajo el punto de vista del interés de un partido, sino en beneficio del interés general.

El jefe del partido liberal ha estudiado con palabra elocuente y datos demostrativos de sus asertos, las deficiencias de la nueva ley electoral, y de la formación del Censo, censurando el abandono que significa por parte de numerosas personas de alta categoría social y política el infinito número de renuncias á formar parte de las mesas electorales.

Para ello ha pedido una sanción y un remedio, porque si así no se hace—dice—¿de qué serviría la obligación de votar, si no ha de ser todo lo eficaz posible el ejercicio de esta obligación?

Más severo ha estado aún el Sr. Moret al tratar del famoso artículo 29 de la ley electoral, pues resulta que, de 9.000 Ayuntamientos que hay en España, en más de 5.000 se ha hecho uso —la mayor parte de las veces fraudulento—de ese famoso artículo, constituyéndose Ayuntamientos entre los amigos y paniaguados.

Cloacas ha llamado el Sr. Moret á los Ayuntamientos así formados, y ha pedido el remedio inmediato por una reforma de la ley, estudiada bien por la Junta Central del Censo ó por una Comisión parlamentaria nombrada para ello.

La Cámara asentía manifiestamente á lo expuesto por el Sr. Moret, y aún lo hizo más expresamente cuando el jefe liberal puso de manifiesto el enorme peligro, la verdadera superchería que constituye el entregar á las Comisiones provinciales, en vez de hacerlo á las Audiencias, el examen de las reclamaciones electorales, pues siempre resultarán con razón, aunque no la tengan, aquellos partidos que tengan mayoría en las Comisiones provinciales.

Claro como la luz meridiana ha expuesto todo esto el Sr. Moret en la primera parte de su discurso.

*

En la segunda parte de su elocuente peroración, el jefe del partido liberal ha procurado, y á nuestro juicio conseguido, demostrar que están en un error los que han creído que las últimas elecciones han sido contrarias al espíritu liberal.

Con estadísticas en la mano ha hecho constar —dejando aparte lo ocurrido en Barcelona y Madrid—que mientras los conservadores y republicanos han perdido puestos en los Concejos con relación al número de representantes que tienen en los actuales, los liberales y demócratas han ganado 82, así como los carlistas é integros han ganado 54, por el esfuerzo de las provincias vascongadas y alguna otra.

En cuanto á Madrid, el Sr. Moret ha demostrado que no se puede cotizar como un triunfo el de los candidatos conservadores, puesto que han votado juntos con los de Defensa Social (que han sacado nueve en toda España, después de tanta propaganda); y en cuanto al triunfo de los republicanos, dice el Sr. Moret, puede representar dos cosas: ó el aumento del espíritu de esta idea, ó el de protesta contra la política del Gobierno por parte de los elementos neutros negados en sus intereses industriales y comerciales por las medidas del ministro de la Gobernación; y yo creo en esto último, porque ese ha sido un medio de hacer más efectiva la protesta.

El discurso del Sr. Moret ha sido una notable oración política, por la cual ha sido muy felicitado el jefe liberal.

*

El Sr. Maura, hablando con la Prensa, ha dicho que el interés por las vacaciones parlamentarias ha sido exclusivamente de las minorías, y en nada del Gobierno, que quería seguir trabajando en interés del país cuanto fuese necesario y conveniente.

*

A última hora de la tarde los diputados republicanos conferenciaron con el Sr. Dato, para anunciarle que si no se les prometía formalmente que habría de ir mañana la interpelación anunciada sobre la declaración de la vacante por Madrid, ellos se opondrían á que adelantase el debate sobre Correos y Telégrafos.

El Sr. Dato les manifestó que por el momento nada podía decirles de un modo concreto; pero que consultaría acerca de la pretensión con el Presidente del Consejo.

Así lo hizo el Presidente de la Cámara Popular, y momentos después se anunciaba á los republicanos que mañana, en cualquier momento de la sesión, y aunque fuera preciso prorrogarla, iría el debate sobre su petición.

EN LA ACADEMIA ESPAÑOLA

JUNTA REGIA

La Real Academia Española ha celebrado Junta pública con ocasión de la *Fundación Fastenrath* y del reparto de premios de la *Fundación de San Gaspar*.

Su Majestad el Rey acudió á la docta Casa á presidir el acto académico. Vestía el Monarca uniforme de Artillería.

A su derecha estaba, de uniforme, el Sr. Maura, y á la izquierda el ministro de Instrucción Pública.

Con S. M. fueron á la Academia el marqués de la Torrecilla, el conde del Grove y el ayudante honorario, Sr. Kindelán.

En el estrado había unos 30 académicos, y entre ellos tenían asiento el obispo de Sión y el gobernador, marqués de Vadillo.

A corta distancia de la presidencia de honor, y en un pequeño bufete, se hallaban D. Alejandro Pidal, presidente efectivo de la corporación, y D. Mariano Catalina, secretario perpetuo de la misma.

La concurrencia de público no era numerosa, sin duda por celebrarse el acto académico á las dos y media de la tarde, cuando la mayoría de las familias de Madrid están aún de sobremesa.

También habrá contribuído á ello el calor que se siente, como un anticipo del verano.

En la elegante sala había más señoras que caballeros.

Abierta la Junta por Don Alfonso XIII, leyó de modo admirable un discurso apropiado al acto, D. Alejandro Pidal, muy brillante en el fondo y en la forma, como obra suya.

En el desempeño de los altos deberes que le impone su penoso y glorioso *oficio de Rey*, decía el Sr. Pidal, acudió hoy V. M. á dos funciones soberanas: á proclamar solemnemente la constitución de la fundación Fastenrath, establecida con la generosa donación de la viuda del escritor alemán que mereció y quiso ser también escritor español por su saber y por su afecto á la Patria insigne de Cervantes, fundación creada y organizada por el celo activo y la alta inteligencia de V. M., y confiada por V. M. para el desempeño de su encargo á la Real Academia Española, y á prestar generosamente su mano para entregar los diplomas de los premios de San Gaspar, ciñendo así con la propia diestra que rige el cetro, los lauros gloriosos de la inmortalidad á las humildes sienes de la virtud, del sacrificio y del valor, es decir, de todos los heroísmos modestos que honran, enaltecen, dignifican y elevan á la humanidad, levantándola sobre las miserias del suelo hasta sublimarla, cabe el trono mismo de Dios, y hacerla semejante al Altísimo.

Con grandes donaires de estilo hizo desfilar rápida y brevemente ante los ojos del Monarca, cautivando al auditorio, los hechos y las personas que han sido objeto este año de los premios de San Gaspar.

Eugenia Correas, Teresa Ortega Alemán, Teresa Carrillo, Victoria Pascual de la Morena, Gregoria Tejero, Francisca Más y Manuel López Crespo, que á modo de violetas de la virtud se esconden á las miradas de todos, verdaderos héroes de la caridad en la miseria y contra ella, comparecen en primer término en el hermoso relato hecho por el Sr. Pidal.

Siguen los que matizan su ardiente caridad con la valentía y el arrojo: el soldado Rafael Cots y Oliver, que realizó un heroico acto de salvamento en Cartagena; el joven Tomás Calvo, que salvó de la muerte en Tudela á dos obreros, casi asfixiados, en el fondo de un pozo; el teniente del regimiento de Infantería de Vergara, D. Luis Duelo y Font, que á los ojos de ciertas ciencias llamantes debe padecer la *monomanía* del sacrificio, á juzgar por la serie de actos de abnegación que recientemente ha realizado; el niño Manuel López; el cabo de Carabineros José Feito Marrón; el bañero Ramón Bilbao, el guardia de Seguridad de Madrid, Raimundo García; el anciano Antonio Durán y, por último, el héroe de Tortosa, Salvador Videllet Sol, apodado *Blanquet*, que, cuando la inundación, salvó nada menos que á 78 personas, con menosprecio de su vida y de su reducida hacienda.

La mayoría de estos héroes de la caridad ocupaban en la sala de la Academia las dos primeras filas de butacas, y recibieron de manos del Monarca el premio merecido, entre los aplausos de S. M., de sus ministros, de los académicos y del público.

Al *Blanquet* se le hizo una conmovedora ovación. Las lágrimas se asomaron á los ojos de la selecta concurrencia.

El payés vestía pantalón corto y chaquetilla de alpaca negra, destacándose en su sencilla indumentaria la blancura inmaculada de su camisa. En el héroe de la caridad parecía imperturbable la modestia.

Cerca de las cuatro levantó S. M. el Rey la interesante sesión, y fué D. Alfonso despedido en el pórtico por los académicos.

LA LOTERIA DE HOY

EL SEGUNDO Y EL TERCERO EN MADRID

En el sorteo de hoy se nos escapó el *gordo*; pero nos quedamos con los dos siguientes. No debemos quejarnos los madrileños de la suerte, después de todo.

Del segundo nos quedamos con las tres series, que las vendió el Sr. Llorente en su administración de la calle de Hortaleza.

A tal sitio hubo que dirigirse para procurarse noticias del paradero de los billetes.

El Sr. Llorente, que es lotero amable en extremo, nos enseñó una carta y nos dijo:

—El dueño de una de las series completas reside en Pontevedra.

Es un comerciante de aquella capital que me pidió un billete días pasados por medio de esta carta; pero en ella, como vé, me ruega que, caso de resultar agraciado, no dé su nombre á la publicidad, ¿qué he de hacer yo?

Había que reconocer la legitimidad de tal reserva, y como por el momento no podíamos trasladarnos á Pontevedra para descubrir al poseedor del billete, nos tuvimos que dar por satisfechos con la escueta noticia.

Sin embargo, al alejarse el premio tantas leguas de la capital, pierde mucho el interés de los madrileños.

—¿Y las otras dos series?

—Se han vendido en décimos á desconocidos.

Poco ha dado de sí el premio segundo respecto á noticias.

Veamos el tercero.

Fué vendi[illegible] también en décimos en la [illegible] de la calle d[illegible] número 1, de doña [illegible] dad Badell.

No se conocían tampoco muchas noticias del paradero del billete núm. 9.687, que es el agraciado, hasta las doce de la mañana, en que se presentó en la lotería un señor muy guasón y con muchas ganas de broma—razón tenía para estar de buen humor—y presentó un décimo premiado con 2.000 pesetas.

Estuvo charlando con los dueños del estanco establecido en el mismo local, y les dijo formalmente que era la primera vez que jugaba á la lotería.

—¡*Vini, vidi, vici!*—tendrá derecho á decir.

No hubo medio de que declarara su nombre. El, para justificarse, hablaba de *ingleses* numerosos y tesoros que le están acechando hace tiempo.

Medio billete lo ha vendido una mujer llamado Josefa Rey, que es repartidora de *El Liberal* y que al mismo tiempo que deja el periódico en las casas, coloca los décimos que puede entre los vecinos.

Como la carrera que reparte es la de la calle del Arenal, se supone que por allí deben estar los dueños de la mitad del tercer premio.

Y nada más por hoy.

SUCESOS DEL DÍA

Atropello.

En el puente del Rey fué atropellado, por un caballo que montaban dos individuos, Cristina González, que resultó herida de pronóstico reservado.

Billete gratis.

El niño Casimiro Lamorena Linares iba subido en los topes de un tranvía por el paseo del Cisne, y se escurrió y cayó al suelo.

A consecuencia del golpe se produjo una contusión, con trombus, en el parietal derecho, de pronóstico reservado.

Ultima hora

PROVINCIAS

Novillero herido.

JEREZ DE LA FRONTERA. (Lunes, tarde.) Anoche á última hora se suscitó un incidente entre el noviliero Olmedo y el banderillero Jambrío.

Este fué á pedirle el sueldo á Olmedo, y con este motivo surgió un disgusto, resultando Olmedo con tres heridas leves.

Toros en Salamanca.

SALAMANCA. (Lunes, mañana.) Los toros de Carrero lidiados, resultaron buenos, matando ocho caballos.

Corchaito mató muy bien dos de sus toros, alcanzando dos orejas. En el otro también fué aplaudido.

Chiquito de Begoña tuvo una tarde excelente. Matando, alcanzó las orejas de sus tres toros. Fué sacado en hombros y contratado para septiembre.

Una riña y un hundimiento.

HUELVA. Un oficial de una zapatería de la calle de Sagasta, llamado Manuel Toro Magro, castigó duramente á un aprendiz, hijo de otro oficial, Antonio González Pinedo.

Entre los oficiales hubo una acalorada discusión, y cogiendo las chavetas, se acometieron, resultando Antonio con una herida en el vientre, de resultas de la cual falleció en el Hospital.

—Ejecutando las obras del alcantarillado en la calle de San Andrés, se hundió un paredón, sepultando al obrero José Pérez Cruz.

Acudió el alcalde, que organizó los trabajos de salvamento, y cuando después de una hora se le sacó, el obrero estaba ileso, habiendo permanecido todo este tiempo en pie y tapándose la cara con el pañuelo.

Los mineros de Ojos Negros.

VALENCIA. (Lunes, tarde.) En el tren de la una, del Central de Aragón, han llegado otros 110 huelguistas de las minas de Ojos Negros, por las mismas causas que los que anteriormente vinieron, esto es, por incumplimiento del contrato por parte del contratista, de que ya se dió noticia.

En la estación había algunas fuerzas del Cuerpo de Vigilancia, mandadas por un capitán del mismo, el cual en unos tranvías especiales ha conducido á estos obreros al puerto.

Provisionalmente, allí en el puerto, han sido alojados en los almacenes de la antigua estación del Norte y en otros locales.

A bordo del vapor *Aurora* saldrán dentro de unos instantes para Almería, de donde proceden.

Subvención á Olivert.

El Ayuntamiento, en la sesión de hoy, ha confirmado las impresiones que adelanté respecto á la subvención al Sr. Olivert para la construcción del aeroplano de que es inventor.

Ha acordado concederle cinco mil pesetas para adquirir el motor y las hélices, y otras cinco mil para los otros gastos, con la condición de que, si el invento fracasa, el motor y las hélices serán de propiedad de la Corporación, y si tiene el éxito que se supone y sirva para volar, con el producto de los espectáculos que se organicen se irá reintegrando el Ayuntamiento de la cantidad anticipada.

Por los condenados de Alcalá del Valle.

En la redacción del periódico *Humanidad Nueva*, dirigido por el profesor racionalista señor Torner, ha sido convocada para mañana una reunión de los delegados de las Sociedades obreras para tratar de continuar las gestiones en pro del indulto de los condenados por los sucesos de Alcalá del Valle.

Los tranvías.

Durante los tres días que el Rey ha permanecido aquí, la Compañía general de tranvías ha recaudado 236.254 pesetas.

Pésame.

La casa donde falleció ayer el obispo de Lorima, auxiliar de este arzobispado, ha sido visitadísima.

Las listas se cubren de firmas.

Toda la Prensa dedica elogios al finado.

Boletín religioso del día 1

Santos del día 1 de junio.—Santos Juvencio, Pánfilo, Valente, Pablo, Segundo, Tespesio, Crescenciano, Próculo y Felino, mártires, y Santos Iñigo Simeón, Caprasio y Fortunato, confesores.

Sale el sol á las 4,47 y se pone á las 7,38.

CULTOS PARA EL 1

Se gana el Jubileo de Cuarenta Horas en la parroquia de San Andrés; á las diez misa cantada, y por la tarde, á las seis y media, preces y reserva.

En San Pascual, Espíritu Santo, Reparadoras y Esclavas del Sagrado Corazón de Jesús, Jubileo perpetuo.

En el Carmen sigue la novena á la Santísima Trinidad, siendo orador en la misa, á las diez, D. Miguel Barragán, y por la tarde, á las seis, D. Miguel Juliá.

En San Ignacio íd. íd., y será orador, sólo por la tarde, á las seis y media, un padre trinitario.

En la iglesia Pontificia y Portugueses, culto á San Antonio.

En las Calatravas sigue la devoción de los trece martes á San Antonio, y se hará á las nueve de la mañana.

En el Cristo de la Salud, á las seis de la tarde, empieza novena á San Antonio, predicando el padre Juan F. López.

En San Ildefonso sigue, y predicará D. José Suárez Faura.

En Santa María, ídem ídem, á las seis y media, D. Manuel Belda.

En Santiago empieza el mes al corazón de Jesús, y se hará el ejercicio á las seis y media de la mañana.

En el Cristo de la Salud, íd. íd. á las ocho.

En las Salesas (tercer monasterio, Velázquez, 60), íd.. á las cinco de la tarde.

En las Salesas (Santa Engracia), íd. á las cinco y media.

En las Carboneras, íd. íd. á las seis.

En la iglesia Pontificia, íd. íd. á las seis y media.

La misa y oficio son de la Feria 3.ª de octava.

Visita de la corte de María.—Nuestra Señora de la Almudena en Santa María, de la Blanca en San Sebastián, del Consuelo en San Luis ó del Olvido en San Francisco.

Espíritu Santo. Adoración nocturna. Turno: Sagrada Familia.

Espectáculos del día 1.°

Comedia. — 9. — (Compañía italiana.)—(21 de abono, turno de moda.)—La modella.

Apolo.—7.—El cine de Embajadores.—La alegría del batallón.—Los hombres alegres (estreno) y Cinematógrafo nacional (sección doble).

Zarzuela.—7.—(Vermouth).—A B C.—La contrata y despedida de Rita Sachetto.—La tajadera.

Parish.—A las 9 de la noche.—Dos nuevos debuts: Los Ninos-Vinas y los Menasas.—Segunda presentación de los extraordinarios Morandinis.—El grandioso ilusionista Thorn (media hora en el país de las mil y una noches).—La escultural Lalla Selbini.—Los marroquíes y toda la nueva compañía internacional de circo y varietés que dirige William Parish.

Cómico. — (Compañía Prado-Chicote.) — 7. — ¡Las lindas perras!—Alma de Dios.—Las mil y pico de noches.

Gran Teatro.—6. — Lysistrata. — Bohemios.—La guasa viva.—Vera Violeta.

Martín.—7.—El tío León.—Vida bohemia.—La mala fama (estreno).—Los segadores.

Novedades.—7.—Gran función á beneficio de la Cruz roja de los distritos de la Inclusa y Palacio.—7.—El hombre pañuelo.—La ola negra.—El cabo primero y Santuzza.

Teatro Regio.—7.—El barquillero.—Los liberales. —Tropa ligera.—La Capilla de palacio.

Latina.— 5.—La gloria del inventor.—¡Al agua patos!—¡Inclusero!—Cambios naturales.—La titiritera (estreno).—¡Al agua, patos!

Coliseo Imperial.—5 1/4.—1.500 metros de películas.—El terror de las mujeres.—Pascualica.—1.500 metros de películas.—Mieles y hieles.—El tanto por ciento (doble).

Coliseo de la Flor.—7.—La verbena de la Paloma.—En el fondo de la mina.—La viejecita.—Lucifer.

Salón Victoria.—7 3/4.—Los cocineros. — La alegre trompetería.—La marcha de Cádiz.—La poca vergüenza.

Salón Venecia. —6,30.—Gran éxito de Los Whifiers, excéntricos musicales.—Gran éxito de las Silvanys, duetistas y bailarinas.

Romea.—Secciones á las seis y media, siete y media, nueve y media, diez y cuarto, once y once y tres cuartos. Debut de Les Ceprano y del original «Siamés Matulia».

Variadas películas con frecuentes estrenos.

Madrileño.—6.—La vara de alcalde.—El rey del valor.—El terrible Pérez. — San Juan de Luz.—La cosmopolita (especial).

Barbieri —7 3/4.—La Giralda.—La corría de toros.—¡Mala hembra!

Teatro-Skating Salamanca. — Patines desde las diez de la mañana. Variadas secciones de cinematógrafo, por la tarde.

Cinematógrafo del Retiro. (Junto á la Vaquería.)—Grandes funciones desde las cuatro de la tarde hasta las ocho de la noche. Variedad en películas.

Avisos útiles.

LA INTEGRIDAD EN EL MECANISMO de las funciones digestivas es el mejor medio de preservar el organismo contra las enfermedades infecciosas intestinales. Los GRAINS DE VAIS, purgantes y depurativos, llenan perfectamente este cometido. Dosis, uno ó dos granos en la cena.—Venta en las farmacias.

ANTRACITAS Y COK "La Calera,"
Magdalena, 1, entresuelo. Teléfono 532

Pídanse las legítimas aguas de Vichy-Etat, embotelladas; **Vichy-Hôpital** (estómago); **Vichy-Célestins** (riñones); **Vichy-Grande Grille** (hígado). Rehúsense las intrusiones y falsas denominaciones de Vichy. Exíjase **Vichy-Etat.**

Caída del pelo
Se contiene en el acto usando el legítimo
PETROLEO GAL
Loción antiséptica inofensiva de perfume exquisito.
Limpia la cabeza de caspa y evita la calvicie
No puede inflamarse.

2009 Ministerio de Cultura

LA MODA AL DIA

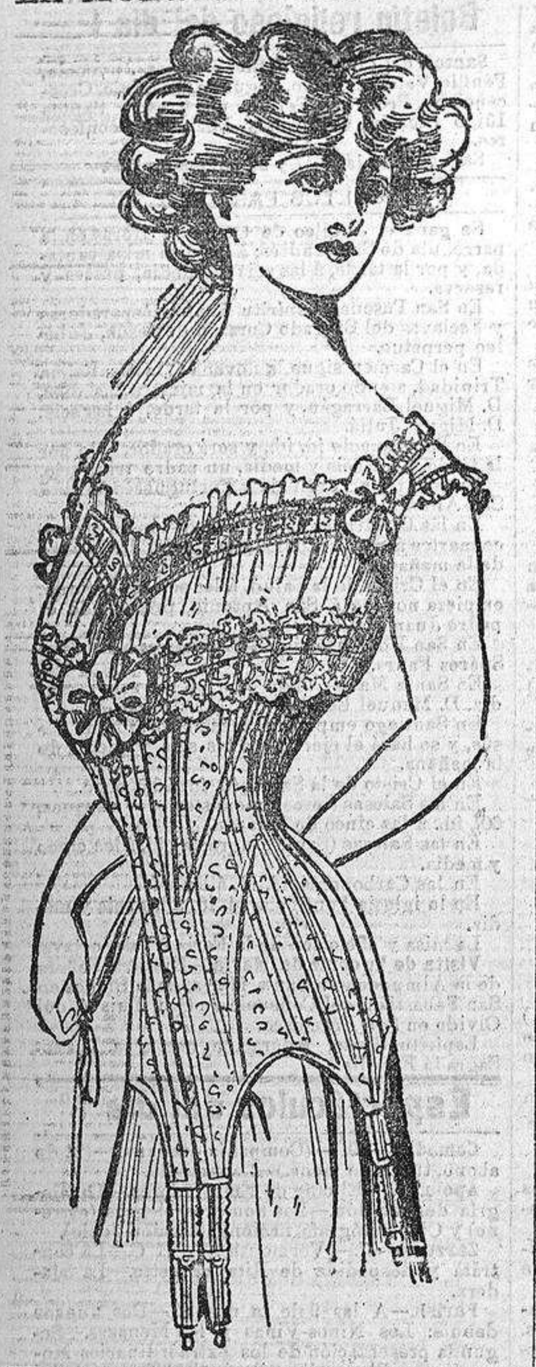

Aviso á los caballeros y señoras elegantes.
Acaban de recibirse grandes novedades para la presente estación; precios baratísimos; se admiten géneros. Hechura traje señora, 40 pesetas. Hechura traje americana, 30 pesetas. **MUÑOZ**, Caballero de Gracia, 19 y 21, entlo izqda.

LIQUIDACION MONSTRUO
Del 1.° al 15 de junio sorprendentes novedades. Sederías y completo surtido en artículos para sombreros de señora.—El dueño de los Almacenes Montera, 15, pral., entrada portal postales, invita á su numerosa clientela, para demostrarle su gratitud, cediendo las mercancías con 50 por 100 de pérdida.

LA EQUITATIVA
Gran exposición de toda clase de muebles, camas y tapicería de ESTANISLAO RUBIRA
EXPORTACION Á PROVINCIAS
50, PRECIADOS, 50

NEGOCIO seguro, administrado por sí mismo, 1000 pts. rent. 50 al mes. Inf. gratis. Sr. Lita. de 9 á 12 m.ª **Hortaleza, 30 y 32, entresuelo izquierda.**

Molduras para ebanistería
Fabricación perfecta sin competencia
EXISTENCIAS EN TODA CLASE DE «MADERAS FINAS»
EXPORTACION A PROVINCIAS
Fábrica y almacenes: García Paredes, 47 y 44 Teléf.° 2 184

CABIEDES, SASTRE
Hechura y forro de traje á 20, 25 y 30 ptas. De gabán de 30 á 50.—6, Fuencarral, 6, tienda.

Los enfermos del estómago, hígado ó riñones; los reumáticos; los que sufren alteraciones digestivas, erupciones ó escasa nutrición; los debilitados y los que padecen de arterioesclerosis, tienen una manera sencilla, eficaz y económica de conseguir la salud, preparándose **Aguas alcalinas** de gran mineralización con las **Sales alcalinas**, según fórmula magistral del Dr. L. Parody.
Cada frasco lleva impreso el análisis y la manera de preparar el agua.
Están de venta en la farmacia Bonald; en todas las farmacias y droguerías, y en los depósitos de especialidades.

CORREOS Y TELÉGRAFOS
preparación completa, 25 ptas. Un grupo, 10. Señoritas, 15
JACOMETREZO, 20, entresuelo izquierda.

Correos, Telégrafos, Aduanas
Academia politécnica. Profs. de los respects. Cuerpos — Director, L. Velasco, Ing. de Cams. Fuencarral, 4, pral.

FERRO-QUINA BISLERI ¿¿Quereis la Salud??
Cura primaveral de la sangre. Reconstituyente poderoso, tónico eficaz, aperitivo é higiénico. De venta: farmacias, droguerías y cafés.
Tomad el FERRO-QUINA BISLERI
MILANO

ESANOFELE
Previene el paludismo y lo cura. Rogamos á los señores doctores que lo ensayen, en la seguridad de que ya no lo abandonarán nunca.—Depositarios: Pérez, Martín, Velasco y C.ª, Alcalá, 7, Madrid.—Notariado, 3 y 5, Barcelona.

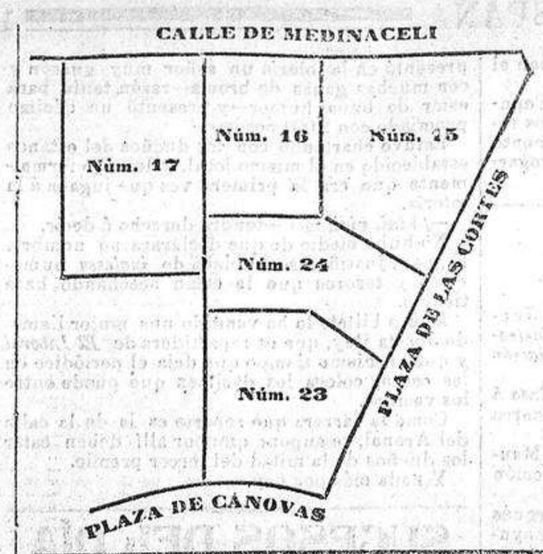

SOLARES

	METROS cuadrados	EQUIVALENTES á pies cuadrados	PRECIO por metros	RESULTA el pie cuadrado
Solar núm. 15.	753,07	8699,80	283,36	22
» » 16.	442 »	5693,11	186,76	14,50
» » 17.	721,57	9294,07	167,44	13
» » 23.	568,63	7324,15	296,24	23
» » 24.	480,75	6192,23	238,28	18,50

Informarán, Paseo de la Castellana, 25.

EL EXCMO. É ILMO. SEÑOR

Don José Urioste y Velada

ARQUITECTO DE LA REAL ACADEMIA DE BELLAS ARTES DE SAN FERNANDO, DEL MINISTERIO DE LA GOBERNACIÓN, VOCAL DE LA JUNTA DE CONSTRUCCIONES CIVILES DEL MINISTERIO DE INSTRUCCIÓN PÚBLICA Y BELLAS ARTES, DECANO DEL CUERPO DE ARQUITECTOS MUNICIPALES, ACADÉMICO DE NÚMERO DE LA DE BELLAS ARTES DE SAN FERNANDO, JEFE SUPERIOR DE ADMINISTRACIÓN CIVIL, CABALLERO GRAN CRUZ DE LA REAL Y DISTINGUIDA ORDEN DE ISABEL LA CATÓLICA, OFICIAL DE LA LEGIÓN DE HONOR DE FRANCIA, IDEM DE LA ORDEN DE LEOPOLDO DE BÉLGICA, ETC., ETC.

FALLECIÓ EL DIA 24 DE MAYO DE 1909

Habiendo recibido los auxilios espirituales y la bendición de Su Santidad.

R. I. P.

Todas las misas que se celebren el día 2 de junio en la iglesia de San Luis Gonzaga, el 8 en Calatravas, y las de San Gregorio en dicha iglesia del Salvador y San Luis Gonzaga, que empezarán el 1.° de junio á las once, serán aplicadas por el eterno descanso de su alma.
Su desconsolada esposa la Excma. Sra. D.ª Soledad Mesa y su hija,

RUEGAN á sus numerosos amigos le tengan presente en sus oraciones.

Hay concedidas indulgencias en la forma acostumbrada.

NORIAS SISTEMA RAMOS
Premio de Honor en la Exposición del Progreso 1905.—**Medalla de Oro** en la del Trabajo (París 1906) y en la de Industrias Madrileñas 1907. Las más baratas, sólidas y de mayor rendimiento de las conocidas hasta el día. Se instalan hasta en profundidades de 50 metros. Rendimientos hasta 60.000 litros por hora. Modelos de mano para caballería y para motor.—Pídanse catálogos y presupuestos **Construcciones Metálicas del Este de JOSÉ RAMOS LOPEZ, AYALA, 37 (próximo á la de Alcalá). MADRID.**

Ayudantes de O. P. Preparación por Ing.° de Caminos Sr. Ureña y otros. Material para prácticas y visita O. P. los domingos. **Sección especial** para preparación de **Sobrestantes** y **Topógrafos.** Brillantes resultados. Pídase progr.ª y regln. Acad.ª, dirigiéndose á la Secretaría de la **Academia Especial, LEON, núm. 1.**

REAL FÁBRICA DE TAPICES
FUNDADA EN 1721
STUYCK Fuenterrabía, 2. Teléfono 593.
FABRICACION Y RESTAURACION DE TAPICES, ALFOMBRAS Y REPOSTERO
LIMPIEZA Y CONSERVACION de tapices, alfombras y cortinas con toda clase de garantías.

COLONIA DEL DR. RUBIO (GUADARRAMA)
VERANEO SALUDABLE EN LA SIERRA
Se alquilan preciosos hoteles amueblados, desde 800 pesetas la temporada. Hospedaje en la **Gran Fonda. Restaurant**, desde **5,50 pesetas en adelante.** Informarán: **Atocha, 34, Madrid**, y por carta, al **Administrador de la Colonia.**

CLINICA Ex interno pensionado Hospital San Juan de Dios **CHOLIZ** Reservadas y orina. Depilación eléct.ª Microsc.° De 11 á 1 y 3 á 6. San Bernardo, 5, 1.°

HONORIO RODRIGUEZ Y C.ª **Hortaleza, 96,** Fca. bordados para muebles. Cortinas. Tapetes. Reposteros

Automóvil 16-22 HP. vendo Guillermo Rolland, 4.

Se alquilan pisos en casa de reciente construcción, ascensor, calefacción, baños por termosifón, lavadero, azoteas, teléfono y luz eléctrica. **General Arrando, 7.**

SELLOS Y COLECCIONES compro. CRUZ, 1.

ANUARIO DEL COMERCIO

DE LA INDUSTRIA, DE LA MAGISTRATURA Y DE LA ADMINISTRACIÓN DE ESPAÑA

CUBA, PUERTO RICO, FILIPINAS, ESTADOS HISPANOAMERICANOS Y PORTUGAL

(BAILLY-BAILLIERE)

CONTIENE

DATOS: Estadísticos.—Geográficos.—Históricos.—Descriptivos.—Monumentos.—Vías de comunicaciones, telegráficas, telefónicas, postales.—Producción agrícola, industrial, minera, etc.—Comerciantes.—Industriales.—Principales contribuyentes.—Magistratura.—Administraciones del Estado, provinciales, municipales y eclesiásticas.—Ferias.—Fiesta mayor.—Aranceles, etc., etc.—En fin, cuantos **datos** pueden ser **útiles** al comerciante, industrial, oficinas del Estado, sociedades de todas clases, á las personas de carrera, civiles, militares, liberales ó eclesiásticas.

ESPAÑA

Parte oficial: La Familia Real, Ministerios, Cuerpo diplomático, Consejo de Estado, Senado, Congreso, Academias, Universidades, Institutos, etc., etc.

Indicador de los habitantes de Madrid, Barcelona y ***Valencia,*** por apellidos, profesiones, comercio é industrias y calles.

España entera por provincias, partidos judiciales, ciudades, villas, aldeas y lugares, incluyendo en cada uno su descripción geográfica, histórica y estadística, con indicación de las carterías, estaciones de ferrocarriles, telégrafos, teléfonos, ferias, establecimientos de baños, círculos, etc. La parte oficial de todos los pueblos. Las ***profesiones, comercio é industrias*** de todos los pueblos por pequeños que sean, con los nombres y apellidos de quienes las ejercen. Los Aranceles de Aduanas de la Península, ordenados y coleccionados con suma precisión, especialmente para esta publicación.

PORTUGAL

Descripción detalladísima de este Reino y sus Colonias, en igual forma que el anterior.

1909
AÑO XXXI
DE
su publicación.

AMÉRICA

Cuba: Información completa de esta República, con sus administraciones, comercio é industrias, escritos en español é inglés.

Indicador de los habitantes de la Habana por sus tres órdenes de apellidos, profesiones y calles. Nombres, apellidos y profesiones de los habitantes de todos los pueblos de la Isla.

Puerto Rico: Descripción completa de la Isla, en igual forma que la anterior.

ESTADOS HISPANOAMERICANOS

1.° ***América Central:*** Costa Rica, Guatemala, Honduras, Nicaragua, El Salvador y República Dominicana.
2.° ***América del Norte:*** México.
3.° ***América del Sur:*** Bolivia, Colombia, Chile, Ecuador, Panamá, Paraguay, Perú, República Argentina, Uruguay, Venezuela y Curaçao.

De estos países, á más de los nombres, apellidos y domicilios de todas las personas que ejercen una profesión, industria ó comercio en cualquier pueblo, por insignificante que sea, se dan amplias referencias.

FILIPINAS

Completa descripción de estas Islas, con su administración, comercio é industria, en español é inglés.

Precio: 25 pesetas, franco de porte.

Dos voluminosos tomos, encuadernados en papel indiano.

De venta: Librería de los **Sres. Bailly-Baillière é Hijos**, Plaza de Santa Ana, núm. 10, Madrid, y en las principales del **mundo.**

Armarios Fresqueras
Para familias, cafés y restaurants, conservación completa de toda clase de alimentos, máquinas para helar, idem para hacer dos clases de helados á la vez, **Filtros higiénicos** para agua, de varios sistemas, muy prácticos para familias. Gran surtido en **jaulas** para canarios, **aparatos eléctricos**, menaje de casa. Grandes **almacenes** de lámparas.
A. Canosa, Cruz, 31, y Gato, 3

Vendo dos casas nuevas, sitio inmejorable, construcción sólida, en 260.000 duros; y otra de iguales condiciones en 64,000 duros. Sin intermediarios. Escribid: Lista de Correos, cédula 966.

CORREOS Y TELEGRAFOS
Preparación completa por personal competente. Horas de matrícula, de cinco á siete de la tarde.
Costanilla de los Desamparados, 6. Academia.

CAMA
para matrimonio poco usada, muy elegante, caoba maciza, con somier inglés; vendo baratísimo también, sofá y sillas para gabinete Srta. Serrano 35, 3.°, izq. 9 á 12 mañ.ª

DE OCASION VENDO
Magnífica bicicleta inglesa rueda libre; hermoso gramófono con discos y máquinas fotográficas plegable 6 1/2×9 y 9×12, de 8 á 1. Ventura de la Vega, 11, pral.

PARA FONDAS Y CASAS DE CAMPO
grandes partidas en géneros de ocasión

Magníficas sedas para blusas, á.	1 »	Bonitas alfombras lavables, á.	7,50
Preciosos cortes de blusa de seda, á.	5,25	Juegos visillos brise-vise, á.	2,50
Lindísimas faldas de seda, preciosos modelos, á.	22,50	Bonitas servilletas, damasco, la doc.ª	1,50
Ricos otomanes de seda, á.	8,50	Guantes de hilo, clase fina, á.	0,90
Preciosas gasas de seda en dibujos á.	1,50	Preciosos abanicos, desde.	0,15
Rasos de seda á.	0,75	Cajas pastillas de jabón, á.	0,40
Bonitas faldas confeccionadas, á.	22,5	Alfileres de sombrero, gran moda, á.	0,90
Elegts. guardapolvos n.ª playa y viaje, á	14 »	Velitos fantasía para sombrero, á.	0,50
Elegante traje dril confeccionado, á.	22,5	Cinturones novedad, á.	1,25
Elegante traje levita ó princesa, id., á.	50 »	Tules para blusas, desde.	1,50
Magníficos cortes de traje le dril, á.	5,25	Piezas encaje, clase superior (11 ms.).	0,95
Corte de traje para caballero, á.	18 »	Corbatas y cuellos, 1.000 modelos, á.	1,25
Bonitos cortes de traje lana p.ª sra., á.	9 »	Preciosos cubrecorsés con encajes, á	2,75
Juegos de cama, preciosos calados, á.	10,50	Magníficos camisones, á.	6 »
Almohadón lleno de miraguano, á.	3 »	Matinees preciosos, á.	10 »
Sábanas jaretón de un ancho, grands. á	1,85	Elegantes modelos de batas, desde.	25 »
Magníficas almohadas para cama, á.	0,70	Preciosas blusas fantasía, á.	8,50
Mantelería, 12 cubts., todos colores, á.	4,5	Preciosos vestidos pi ué de niño, á.	3,75
Manteles Rentería, grandes, á.	1 »	Sombreros bordado y puntilla niño, á.	12 »
Toallas felpa, la docena.	3 »	Delantales donc.ª bordado y encaje, á.	4,50
Delantales para doncella y cocinero, á.	1,25	Delantales de diario para niños, á.	2,75
Paños cocina, hilo superior, la docena.	3 »	Lotes de retales de tiras bordados, con 50 por 100 de descuento.	

Sección especial de confección de ropa blanca para señoras y niños, lo más selecto y lo más económico. **NEVOT y MENOYO, Grandes almacenes de la Puerta del Sol, 15.—Entrada libre.—SE REMITEN MUESTRAS Y CATALOGOS A QUIEN LOS PIDA.**

PIANOS PLAZOS
25 ptas., nuevos, sin entrada. **Fuencarral, 2, pral.**

Pérdida
de una cartera que contiene billetes del Banco y documentos de interés que á nadie pueden servir. Se ruega la devolución, Rev Francisco, 14, hotel, pudiendo quedarse la persona que la haya encontrado con el dinero.

TARJETAS POSTALES de vistas de Madrid, asuntos taurinos y otros á 5 céntimos y 50 céntimos docena. Esta casa vende TARJETAS POSTALES mejores y más baratas que en los puestos ambulantes.—«Palais Postal», FUENCARRAL, 2,

VENDO prox.° Pozuelo herm.ª finca recreo con hotel y jardín sin correds. Sr. Menéndez. Pl.ª Sta. Ana, 2 y 3.

Finca de recreo en Toledo con buena casa, frutales, agua, etc. R: Juan de Mena, 13, 2.°, 1 á 3.

Se alquila ó vende hermosa quinta mitad de su valor, á 15 minutos del apeadero de Guisamo y 70 de la Coruña. R: Sr. Arriaga, Bordadores, 7. En LUGO: **Pajol y Arriaga.**

Tableros de mesa billar, de madera buena para entarimados, etc., vendemos 60 muy baratos, varias medidas. Bordadores, 10, fábrica billares.

Cedo elegante habitación. **Gravina, 4, 2.° izq.ª**

Media docena de sillas curvadas, 35 pesetas. **Ruela, Fuencarral, 51.**

Persiana
Saldo 1,00 metro cuadrado. **Ardid.—Génova, 4**

NEGOCIO
lucrativo con poco **dinero** manejado por los propios interesados. Para informes, de 9 á 11. **Infantas, 38, 1.°**

Se alquilan hoteles en la Alameda de **Guadarrama.** R Plaza del Rastro, 14, pl.

TEATRO con 3.000 metros de terreno, situado en una de las mejores grandes vías de Barcelona, se vende por 280.000 pesetas. El terreno vale más.—Informarán, HOSTENCH, Pasaje de Escudillers, 8, pral., Barcelona.

Ocasión verdad
7, Carretas, 7, tienda
En esta casa se sigue liquidando con precios ventajosos infinidad de objetos procedentes de la casa de préstamos del n.° 35 de dicha calle.

MUEBLES
LIQUIDACION
Alcobas, comedores, despachos, salas, desde 125 pesetas. Arañas y lámparas, desde 10. Recibimientos.—15. PAZ, 15.

Casa part. cede sin asistenta. Sala y alc.ª extr. á caballero estable. Barquillo, n.° 33, 1.°

HUEVOS PRESCOS. PUEBLA, 6
75 céntimos docena.

Dentista V. Pérez, hace y reforma lo aparatos, precios económicos. Extracciones sin dolor. **33, Montera, 33.**

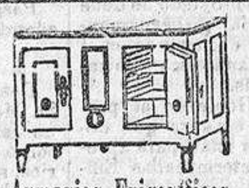

Armarios Frigoríficos
para conservar viandas, muy útiles en restaurants, cafés y casas particulares, desde **45 pesetas** hasta **600 — Gran variedad.**

Sorbeteras americanas. **Cafeteras** de todos sistemas.—**Bañeras.**—**Utensilios de cocina** especiales para casas de campo y de todas clases. **Precios fijos baratos. Baños grandes** á 35 pesetas.—**Tops ingleses.**—**Lámparas** de jardín y campo.—**Filtros** higiénicos para agua. Botellas **«Thermos».—Antigua Lampistería de Marín, 12, Plaza de Herrados, 12 (esquina á San Felipe Neri).**

Mesa Automs. Rafael Calvo 5.

FAMILIA FRANCESA desea 1 ó 2 caballeros. Argensola, 21. Continental.

En 2.500 ptas. se alquila un hotel en la calle de Alcalá, con hermoso jardín, luz eléctrica, agua y cochera. Razón, Almacenes de la Gran Vía, calle de Fuencarral, 18.

Cosecheros
Conservación indefinida y garantizada de los vinos, por débiles que sean, empleando EL SALIFENOL
Arreglo de toda clase de vinos agrios, agridulces y amargos. Catálogos y consultas gratis. R. CANTERO.—En Madrid: Huertas, 9. Barcelona: Pintor Fortuny, 6. Casa Central: Pintor Sorolla, 24, VALENCIA. **Laboratorios químicos.**

ALHAJAS DE OCASION
Se compra oro, platino y alhajas. Príncipe, 3, portal.

BONITAS JOYAS
encontrará quien visite la JOYERIA MODELO
Precios muy económicos. 19, PELIGROS, 18.

Milord casi nuevo y clarens de particular, en 2000 pesetas. **Abada, 4, farmacia.**

Traspaso bodega por no poder atenderla. Razón: COLMEIROS, 5, ultramarinos.

Se ceden gabinetes amueblados. Tesoro, 36, pral dcha.

Se desea francesa p.ª cuidar niños. R., S. Joaquín, 6, p.ª

1,50 imprentilla caucho.—Victoria, 12, imprenta.

FABRICA DE SELLOS DE METAL Y CAUCHO GRABADOS MADRID TORREMOCHA HORTALEZA 42

Objetos antiguos, muebles, porcelanas, abanicos, encajes, tapices, etc. Compra-venta. P.ª Cortes, 7.

CASA DE CAMPO
se vende; hermoso y gran arbolado, propio para familia con niños, 24 trenes Razón: ARBOLEDA, 21, Getafe.

Sellos antiguos
Paga altos precios el Centro Filatélico, Jacometrezo, 17

Compraría motocicleta usada, plazos. Escribir condiciones, cédula 419.

PAPELETAS DEL MONTE
compro.—Príncipe, 3, portal.

AGUAS PURGANTES DE
COSLADA
«LA MARAVILLA»
Los pedidos al por mayor para España y el extranjero á los representantes
Martín y Durán
Capellanes, 10 (hoy Mariana Pineda)
y al por menor en todas las principales farmacias y droguerías del mundo

Agencia Internacional de Anuncios Haasenstein y Vogler
Calle Fernando VII, 2-BARCELONA
Se encarga de la inserción de anuncios para todos los periódicos, revistas, etc., de España y extranjero.
TARIFAS DE PRECIOS ORIGINALES
Grandes rebajas según importancia de las órdenes.
Presupuestos y toda clase de informes á petición.
SERVICIO RÁPIDO

2009 Ministerio de Cultura