Número suelto, DIEZ CÉNTIMOS

Precio de suscripción: 2 PESETAS al mes

EL ORZÁN

DIARIO INDEPENDIENTE

Redacción y Administración: PLAZA DE MARÍA PITA, 7

Teléfono, 110 — Franqueo concertado.

LA CORUÑA - Año VII - Núm. 1.781

Viernes 25 de Enero de 1924

DE ACTUALIDAD

Mac Donald y su hueste

Todos los sucesos mundiales ceden en interés al hecho registrado en Inglaterra y que absorberá por mucho tiempo la atención general.

Van a gobernar los socialistas ingleses. Tras de ellos, se agrupan más de tres millones de obreros, que integran las "Trade-Unions", organización idéntica en táctica y procedimientos a la Unión General de Trabajadores de España. Hay, no obstante, una diferencia más formal que fundamental entre ambas agrupaciones obreristas. Las Trade-Unions han conseguido ya, hace algún tiempo, lo que para los socialistas españoles no es, todavía, más que una aspiración. Es decir, que mientras la Unión General de Trabajadores es una entidad sindical, alejada de toda significación política y atenta sólo al logro de las reivindicaciones económicas del proletariado, las Trade-Unions están adscritas a la política del "Labour Party".

La evolución de las Trade-Unions ha sido análoga a la de las distintas organizaciones societarias constituídas en España. Comenzaron desinteresándose de todo lo que no fuera la lucha de clases y desarrollando una ofensiva gradual, iniciada por el aumento de salarios, y cuyo ciclo no se cierra con la conquista del Gobierno.

Este apoliticismo de los socialistas ingleses se simultaneaba con la enemiga al intelectualismo. Eran, entonces, los tiempos en que los marxistas puros no concedían título ni consideración de obreros sinó a los trabajadores manuales. En Francia era Jules Guesde el paladín de esta tendencia ortodoxa. En España, Pablo Iglesias y "El Socialista" rechazaban airadamente de sus organizaciones a los republicanos que, como Joaquín Dicenta, Ricardo Fuente y "Claudio Frollo" hacían espontánea profesión de fé socialista y obrerista. Fué en Inglaterra donde más pronto se logró vencer esta resistencia. La influencia de Keir Hardie, el primer diputado socialista británico, y especialmente las Sociedades Fabianas, consiguieron que el partido socialista tuviese bien pronto, a su frente, una "elité" de intelectuales.

Admitida y preconizada la intervención parlamentaria, el socialismo inglés fué aumentando sus efectivos y enriqueciéndolos, no ya con obreros especializados, sinó con catedráticos, abogados e incluso con individuos procedentes de las clases aristocráticas.

La boga de Ramsay Mac-Donald dentro del Labour-Party, data de larga fecha. Ya en 1900 era uno de los mas autorizados directores del partido. Durante la guerra, Mac-Donald se mantuvo fiel a los principios pacifistas, arrostrando gallardamente todas las persecuciones.

El lider del Labour-Party es un autodidáctico. Excelente escritor, no sólo ha abordado temas económicos y sociales, sinó que ha dado pruebas, en algunas obras, de su selecta escuela literaria. Como orador, se le considera el mejor y más experto polemista parlamentario de Inglaterra. Sin dejar de ser sobrio de expresión, gusta de las imágenes y de los párrafos rotundos. Lo severo de su continente y lo sonoro y majestuoso de su voz—voz de oro, dicen sus compatriotas—le han proporcionado indiscutibles triunfos.

Con estos antecedentes, lo que inquieta, no ya a Inglaterra, sinó al mundo entero, es el uso que Mac-Donald hará del Poder. Sin embargo, el jefe laborista habló ya con una diafanidad absoluta. No abdicará de ninguno de los puntos fundamentales de su ideario, pero, consciente de su situación, no abordará sinó los que le sean accesibles en un Estado burgués. No hay, pues, el temor de que Mac-Donald pretenda actuar, amparado por una monarquía, en sentido semejante al de Lenín. El laborismo inglés se aparta notablemente del credo marxista.

El principal empeño de Mac-Donald será hacer imposible una nueva guerra mundial. Para lograrlo, procurará primeramente hacer abortar los litigios internacionales en trance de conclusión bélica. El instrumento de que quiere servirse para tal objeto Mac-Donald, es la Sociedad de Naciones, tan infiltrada del espíritu socialista por la influencia de los jefes de la Segunda Internacional, de los cuales hay alguno, como el francés Albert Thomas, que dedican todos sus desvelos a ese organismo. Dotada de una fortaleza que actualmente no tiene, la Sociedad de Naciones actuaría de Tribunal Arbitral inapelable, que sentase jurisprudencia en todas las colisiones internacionales. Esas querellas se atajarían en sus orígenes. Mac-Donald, que—por ello reserva para sí en el Gabinete la cartera de Negocios Extranjeros—es un hábil y certero diplomático, intentará evitar que los grandes núcleos de riqueza—el carbón, el petróleo, las minas de todas clases—continúen soliviantando las codicias nacionales y engendrando agresiones que determinen, a la larga, la victoria del más fuerte.

En la política interior, los laboristas reafirmarán su convicción en las doctrinas librecambistas. Inmediatamente de tomar el Poder—es una de las afirmaciones de Mac-Donald en el mitin de Albert Hall, donde expuso su programa de Gobierno,—reconecerá la República de los Soviets, sin que ello signifique otra cosa que la afirmación de no inmiscuirse en la política interior de ningún país y el deseo de restablecer las relaciones comerciales y económicas con un pueblo tan fértil en ciertos aspectos como el ruso.

Estas son las ideas centrales con que va a gobernar a Inglaterra—la nación de los lores y la nación de Oliverio Cromwell—un antiguo pasante de escuela. Pasante de escuela, como Mussolini. Aunque, para fortuna suya, en vez de olvidar tan pronto como el "duce" italiano, su procedencia humildísima, la recuerde con fruición a todas horas. Y, seguramente, con más firmeza y con más humanidad cuando haya de poner su firma a un decreto.

Sucesos en la Provincia

NOYA.—El día 21 del actual se suscitó una reyerta en la parroquia te Barro, entre Valentín Martínez Campero y un tío de este llamado Valentín Martínez Fernández. Para apaciguarlos intervino Antonio Martínez Campero, hermano del primero, siendo agredido por su tío el cual le causó una herida de pronóstico reservado, en la frente. Valentín Martínez también resultó lesionado.

— Como autores de un hurto de pinos, fueron detenidos por la Guardia civil Francisco Cordeiro Castro, Manuel Castro, la esposa de este Frascisca Cordal Iglesias y Filomena Tubio Fabeiro, lis cuales fueron puestas a disposición del juez de instrucción del partido.

PUERTO DEL SON.—La Guardia civil detuvo a Valentín y Agapito Sampedro Domínguez, autores del hurto de veinticinco pesetas y varias prendas de ropa, a Antonio Amaya Rodríguez.

PUENTECESO.—El vecino de la parroquia de Cabana, Pelayo Maroñas García, hurtó hace pocos días varias prendas de ropa a Manuel Díaz Abella, por lo cual fué detenido.

Outes.—En la parroquia de San Juan de Róo, riñeron Francisco Lado Cuns y Miguel Moledo, resultando este con heridas contusas en la cara.

El agresor fué detenido.

DE SOCIEDAD

Para D. Carlos Santaló ha sido pedida la mano de la bella señorita Paz Osorio y Pedrosa. El futuro enlace afecta a familias muy distinguidas de La Coruña y Santiago, que están recibiendo muchos parabienes.

—

Ha salido para Madrid el marqués de Loureda con su distinguida hermana la señorita Elvira Fernández Herce.

TOXOS E FROLES

Esta laureada colectividad ferrolana llegará a esta ciudad hoy, viernes, en un camión automóvil.

Dará aquí un festival esta noche en el Teatro Linares Rivas; el sábado se presentará en Santiago y regresará a la Coruña el domingo para dar su segunda fiesta en el mismo teatro.

Componen el coro, baile y declamación, unas cuarenta personas.

—

En la función de esta noche, que se celebrará a las 10, subirán a escena "Dous amores" y "Na corredoira", interpretadas por el cuadro de declamación; cantará el excelente coro aires regionales y cuatro obras orfeónicas y habrá también una escena de baile.

El gobernador civil

Ayer, en el tren correo, salió para Madrid el general gobernador D. Pío López Pozas.

A despedirle bajaron a la estación el general de ingenieros Sr. Alvarellos con su ayudante, el alcalde Sr. Martínez Brañas, el Sr. Estrada Catoira, el ayudante del gobernador Sr. Francia, el personal del Gobierno civil y varios amigos del Sr. López Pozas.

Del despacho del Gobierno se encargó interinamente el general de Estado Mayor D. Gaspar Tenorio.

Del Ferrol

(De nuestro corresponsal)

El coro «Toxos» a la Coruña.—El dique Reina Victoria.—Naufragio de una barca.—Notas teatrales.—Notas deportivas.—Varias noticias.

Enero, 24.

Mañana, a las siete, saldrá para esa capital el popular coro ferrolano «Toxos e froles».

Harán el viaje en automóviles adornados con las matrículas de la Coruña y Ferrol.

Con la aplaudida colectividad irán su entusiasta presidente D. Manuel Naya y el secretario Sr. Agullot.

Después del concierto que dará en el Teatro Linares Rivas, saldrá para Santiago, donde el sábado celebrará fiesta análoga, regresando nuevamente a la Coruña el domingo para dar un nuevo concierto.

— Preguntó el ministro de Marina cuándo se hallará libre el dique Reina Victoria Eugenia, con objeto de recibir al acorazado «Alfonso XIII».

Se le contestó que no estará listo hasta el día 12 del mes próximo.

Actualmente, como es sabido, está allí varado el trasatlántico «Vasco Nuñez de Balboa».

— Según telegrama recibido ayer en la Capitanía general de este Departamento naufragó en Rivuira la barca «Manuela».

Pereció ahogado el marinero Manuel García.

— El estreno del drama «El bandido de la Sierra», verificado anoche en nuestro primer teatro, alcanzó un resonante éxito.

La obra está hermosamente versificada.

La numerosa concurrencia que ocupaba las localidades todas, aplaudió con entusiasmo muchas de las escenas, llamando repetidas veces al palco escénico a los principales intérpretes María Laurón de Guevara y Rivelles.

Hoy otro estreno: el de la comedia dramática de Marcano Golabardas y Ramón ... «El único señor».

... presenció el partido ...

— Mucha ... santo del rey, jugaque, solemnizando el ... de Caranza, ron ayer tarde en el campo ... de el equipo del crucero «Carlos V» y ... los exploradores.

Resultó vencedor el team del buque de guerra, por siete a cero.

— Destinado al Departamento de Cádiz y a los buques de guerra allí fondeados, salió ayer un transporte de 10? individuos de marinería.

Van al mando del alférez de infantería de Marina D. Pedro Gómez.

— Con su esposa salió para Ceuta, el contador de navío D. Emilio Velo.

— Falleció ayer en Mugardos el respetable anciano D. Antonio Deus, muy estimado en aquella villa.

— Con gran solemnidad se celebró ayer en Puentedeume el acto de distribución de premios entre los 101 niños de la Escuela del Pósito de Pescadores, que más se distinguieron en los últimos exámenes.

— La junta directiva del Circulo Católico acordó destinar a la cancelación gratuita de lotes que se hallan en prenda en el Monte de Piedad, ... pesetas.

— El vapor «Cano», que se espera en este puerto, conduce los dos motores que van a montarse en la Central para el tranvía de Ferrol a Jubia.

Las obras del tendido de la vía se llevan con gran actividad.

NOISIDIO.

EN LA DISTANCIA

OTRA QUIEBRA SENSIBLE

La señorita tanguista está sufriendo un gravísimo quebranto. El cierre de los cabarets, restaurantes y establecimientos similares a las cuatro de la madrugada las llevará a la ruina. La señorita tanguista es un producto de la gran guerra. Antes, el cabaret era en Madrid una cosa desconocida. La guerra empujó hacia acá ese núcleo de gentes cosmopolitas que van a París a divertirse únicamente, y con ellas se vinieron también las mujercitas dedicadas a alegrarles la vida. Fué una brillante inmigración de francesas, rusas, belgas, argentinas, italianas y españolas expatriadas. No había inglesas entre aquella femenina falange. (Todo el mundo sabe que las mujeres inglesas no sirven más que para diputados e institutrices. No están preparadas para otros menesteres.) Entonces, ante la legión de extranjeros juerguistas, los madrileños sintieron la necesidad del cabaret. El cabaret es el lujo más caro de una urbe medianamente civilizada; pero los madrileños refugiados en Madrid tenían dinero abundante, y gracias a la guerra, una parte de la población indígena no sabía que hacer con sus beneficios extraordinarios. El cabaret resolvió el conflicto y produjo la tanguista.

Hagamos observar que las mujeres españolas son aptas para todo. Ninguna otra posee tan fuerte voluntad para el trabajo, tan vivo espíritu de sacrificio, tanta resignación. Se aviene a todo y cualquier cosa basta a su austera ambición. No obstante, las mujeres españolas, cuando no logran casarse, si no tienen una fortuna personal—motivo fundamental de su celibato—han de avenirse a emprender un difícil camino. La mujer que vive de su trabajo tiene entre nosotros un ridículo estipendio y una reputación dudosa. La que no puede o no se atreve a lucir las piernas en un escenario, no pasará nunca del mezquino jornal a duras penas ganado, en ruda competencia con el varón, detrás de un mostrador o ante la mesa de una oficina. En el *demimonde* nacional, el género del país se cotizó siempre tan bajo que solo una extrema necesidad o un error irreparable puede llevar a él a una mujer española.

Apenas creado el cabaret madrileño, las suripantas extranjeras hubieron de convencerse de que no podían resistir la competencia de la señorita tanguista española y ésta quedó dueña absoluta del campo. La señorita tanguista es—debe ser, al menos—una mujer elegante de manos cuidadas y carmíneos labios. La bailarina, la cupletista, la tiple de segunda categoría, cuando no tienen contrato, encuentran seguro acomodo en el cabaret. Y las demás mujeres también. No es preciso ser ni muy guapa ni muy joven, con tal de saber bailar y hacer que la clientela se gaste a gusto el dinero. Eso basta a justificar un sueldo de dos o tres duros en breves horas. Claro está que muchas vuelven a su casa con un estipendio infinitamente mayor; pero esas propinas son cuestión aparte.

La restricción del juego dió a la señorita tanguista un golpe terrible suprimiéndole la copiosa contribución cobrada fácilmente por ella en torno a la mesa de ruleta. El *papillón* de las pintadas alas no tiene acceso a las contadas salas de juego que todavía funcionan. Sin embargo, aún podía vivir en la atmósfera del cabaret, siquiera los hombres, faltos del acicate del juego, sean ya mucho menos generosos. Pero ¡ay! el cabaret desaparecerá muy pronto. El cabaret solo se sostenía con su clientela de última hora y acaba de decretarse el cierre total a las cuatro de la madrugada. Pasada esa hora, no se puede beber una copa más ni dar un paso más en el ritmo del tango. A esa hora, los camareros presentan la cuenta, apagan las luces y ponen las sillas sobre las mesas. El parroquiano paga refunfuñando y se va.

¿Qué será ahora del pobre *papillón*? El cierre a las cuatro de la madrugada, en estas noches tan largas, cuando el cabaret está en todo su auge y comienzan a animarse los comedores de "Los burgaleses"—también clausurados a las cuatro—es la bancarrota para la señorita tanguista. Dentro de nada, desaparecerán los saloncillos confortables de templado ambiente, mullidos asientos, piso encerado, criados de librea y músicas embriagadoras. Se agabaron las sedas crugientes, las pieles, las joyas, los abanicos de pluma, la posibilidad del automóvil y de la temporada en las playas de moda, el baile y la cena a la salida de los teatros. El *papillón* volverá al tabernucho de ahumado techo, mesas grasientas y densa atmósfera; volverá a la tasca, al figón, al cafetín. El pollito goma y el vejete alegre y el provinciano en vacaciones tornarán a confundirse con el chulo y la celestina, mientras la señorita tanguista que no pueda emigrar a más propicio ambiente, se convierte en la mujer de rompe y rasga, de voz enronquecida por el aguardiente, pelo desgreñado, cara de payaso y sucio indumento. El vicio, avergonzándose de hallarse otra vez desnudo, buscará el hórrido refugio de las casas registradas en los libros de policía.

Y los ricos, únicos sostenedores del cabaret y del restaurante nocturno, seguirán tan holgazanes y algo más inútil su dinero, guardado ahora sin provecho de los que nada poseen y de la hacienda pública que llevaba participación no escasa en ese derroche del amanecer que acaba de suprimir un moralizador cerrojazo.

Madrid-Enero.

B.

El gobierno inglés y la huelga ferroviaria

(Por teléfono)

Madrid 24.

INTERVIENE EL MINISTRO DEL TRABAJO.—70.000 MINEROS PARADOS

Londres.—Asegúrase que el ministro del Trabajo interviene para solucionar la huelga de los ferroviarios.

Ayer circularon los trenes en mayor número que en los días anteriores.

Se han registrado pequeños actos de sabotage.

Afírmase que por causa de la huelga están parados 70.000 mineros.

COMIENZAN LAS NEGOCIACIONES

Londres.—Hoy se reunirán los delegados de los ferroviarios con los directores de las Compañías para entablar negociaciones que pongan fin a la huelga.

Cosas de la vida

San Vicente de Elviña,
bien puedes dar consuelos y cariños
a esa excelente madre de dos niños
y una niña,
que de nuestra región es honra y prez
porque los trajo al mundo de una vez,
sin temor ni reparo
y sin mirar que todo está muy caro,
tan sólo por cumplir el mandamiento
que consigna el antiguo testamento
y que cuidando el hoy, como el mañana,
ordena propagar la especie humana.

¡Tres niños en el colo
cuando tanto trabajo da uno solo!
Hay que ver, hay que ver,
lo que es ese prodigio de mujer,
amante madre y excelente esposa
que entienda el cumplimiento del deber
de manera tan noble y generosa,
cuando otras no lo quieren entender
ni del modo sencillo,
siendo madres siquiera de un chiquillo.

Es ya gallardo y noble
llevar la cuenta por partida doble;
mas, si la cosa viene triplicada,
procede conceder la cruz laureada
a la madre, y al colaborador
la cruz blanca, con triple pasador,
en buena lid ganada.

Mas lo triste del cuento
es que la broma lleva aparejada,
para después, la cruz del sufrimiento.
Por fuerza habrá que darle biberón
a la niña o a un varón,
pues o el mundo se pone del revés
o no hay manera y modo
de que la madre busque el acomodo
para chupar los tres;
si, llegado el momento,
a un tiempo mismo piden alimento.
Y no es solo este caso,
pues surgirá conflicto a cada paso,
y el gorro, la bayeta y el pañal
triplicado, supone un dineral
y lo demás, pues con un pañal y gorro
no se sostiene el rorro...
¡San Vicente de Elviña,
protege a los dos y niños y la niña!
Mas será conveniente
que el vecindario ayude a S. Vicente,
pues mucho puede el Santo
pero no llega su poder a tanto
porque son muchos niños, francamente.

La revolución mejicana

(Por teléfono)

Madrid 24.

ACTOS DE PIRATERIA

El Gobierno mejicano ha publicado una nota diciendo que considera los actos de las huestes del general Figueroa y los realizados en Tampico como de piratería, impropios de los revolucionarios.

EXPLOSION DE UNA MINA

A ochenta millas al Sur de El Paso se produjo una explosión en una mina, quedando sepultados cincuenta obreros.

LOS REBELDES GANAN TERRENO.—UN GENERAL PRISIONERO.

Londres.—Un despacho de Méjico dice que la revolución sigue ganando terreno.

El general Estrada ha caido prisionero en Zelaya.

CAÑONEROS SUBLEVADOS

Washington.—Las tripulaciones de los cañoneros mejicanos «Zaragoza» y «Agua Bieta», se han sublevado, uniéndose a los rebeldes.

Ruiz de Velasco.

CRONICA JUDICIAL

La mañana en la Audiencia

POR CUESTION DE MOZAS

La noche del 19 de Noviembre de 1922 se celebraba una "fiada" en una casa del lugar de Vilar, en Malpica. A ella concurrían Francisco Roibal García, Ramón Bello Alens y José García, entre los cuales se entabló una polémica por si este mozo estaba demasiado expresivo con aquella moza o por si la de más allá ponía mejor cara al de más acá. El caso es que agriándose la cuestión pasaron de las palabras a los hechos y Roibal dió a Bello dos estacazos en la cabeza que tardaron en curar treinta y cinco días y otro de los contendientes propinó a Roibal un golpe en la frente que curó a los ocho.

Para Roibal pidió el representante del ministerio público cuatro meses y un día de arresto. El autor de la lesión que éste sufrió será juzgado en juicio verbal de faltas. Defendió al reo el señor López Giavina.

NO ERA PARA TANTO

Molestado Manuel Vieiro Vicites porque el día 17 de Octubre de 1921 su convecino José Figueiras Rojas trataba de echar de una finca que creía suya, en el lugar de Baliño, en Santiago, un cerdo que custodiaba el hermano de aquél, lo acometió a bofetadas y puntapiés, con tal saña, que le fracturó una costilla y le produjo contusiones en el muslo y el antebrazo derechos que tardaron en curar veintisiete días.

Para el iracundo Vieiro pidió el fiscal dos meses y un día de arresto. Lo defendió el Sr. Méndez Gil.

¡ES RARO!

Que un hombre le pegue un estacazo a otro sin motivo alguno, no estando loco o borracho, es cosa que no se explica. Sin embargo, José Souto Fernández, un hermano y unos amigos que les acompañaban la noche del 20 de Noviembre de 1923 al regreso de un baile, afirman que así ocurrió. Dice que al pasar por el lugar de Torre de Cabo Viaño, en Carballo, Ramón Barreiro Canedo propinó sin más ni más un palo en la cabeza a Souto, causándole lesiones que tardaron en curar treinta y ocho días. Souto no niega que dió un garrotazo a uno de los del grupo, pero asegura que lo hizo en defensa propia.

El fiscal le pidió un mes y un día de arresto, modificando sus conclusiones provisionales, en las que solicitaba un año y un día de prisión. Lo defendió el señor Vilas.

UN PAJARO DE CUENTA

Este pájaro se llama Manuel Insua Fernández. Fué condenado seis veces por hurto y la noche del 6 de Noviembre de 1921 realizaba un viaje sin billete desde Carril a Villagarcía cuando fué sorprendido por el revisor del tren y entregado a la pareja de escolta. Como manifestó que carecía de dinero para pagar el suplemento, que importaba 5'50 pesetas, se le procesó por estafa y ayer le pidió el fiscal un año y un día de presidio. Lo defendió el señor Juega.

Un abogado de pobres.

De Betanzos

LA CASA DEL JUZGADO.—UNA CONFERENCIA.—FALLECIMIENTO SENTIDO.—ACERTADA DESIGNACION

En la mañana del día 22 último se celebró en el Juzgado municipal de este término un juicio de desahucio contra los señores que garantizaban la renta de la casa en que se halla instalado el Juzgado de primera instancia e instrucción, por falta de pago de aquélla y haber finalizado el plazo estipulado en el contrato de arrendamiento.

Excusado será decir, en vista de ello, que la sentencia de lanzamiento no se dejará esperar mucho y que el citado Juzgado se quedará sin albergue si no se pone pronto remedio a semejante situación.

—

En la noche del próximo sábado dará una conferencia, sin duda interesante, en la sociedad "Liceo Recreativo", don Antonio Ollas, jefe de la sección de propaganda de la importante asociación "Los previsores del porvenir", cuyo tema versará sobre las ventajas del ahorro. A juzgar por el interés que existe en el público, promete estar tan simpático acto en extremo concurrido.

—

Víctima de penosa enfermedad falleció en la tarde del martes el conocido industrial de esta plaza D. Angel Fernández López, emparentado con distinguidas familias brigantinas. Su entierro, verificado en la mañana de hoy, constituyó una verdadera manifestación de duelo, reveladora de las grandes simpatías que tenía en el pueblo. Reciban sus apreciables deudos la expresión de nuestra sentida condolencia.

—

Ha sido muy bien acogida entre sus convecinos la designación para diputado provincial por el distrito, hecha a favor del pundonoroso comandante retirado D. José Suárez Fernández, persona que goza de la general estimación por su intachable caballerosidad y probados merecimientos. Cuantos nos honramos con su amistad y le conocemos íntimamente, elogiamos sin reservas tan acertado y justo nombramiento.

24-1-1924.

A.

DE VIGO

La escuadra inglesa

(Por teléfono)

LLEGADA DE UN BUQUE ESCUELA

Vigo 24 (24 n.).

Procedente de Plymouth llegó esta tarde el acorazado inglés «Hunderer», escuela de guardias marinas.

Permanecerá aquí hasta el lunes, saliendo luego para Gibraltar y Palma de Mallorca.

En el Ayuntamiento

La sesión de ayer

Ayer celebró sesión la corporación municipal, bajo la presidencia del alcalde y con asistencia de trece concejales.

LAS ESCUELAS DE COMERCIO Y DE NAUTICA

Antes de dar entrada al público, el director de la Escuela de Comercio señor Cantalapiedra y los catedráticos de la misma, fueron recibidos por la Corporación, en el salón de sesiones.

El Sr. Cantalapiedra expuso a los allí reunidos, el disgusto con que se vé el proyecto de rebajar a pericial, la categoría de la Escuela profesional de Comercio, de la Coruña, con lo que se irrogará un gran perjuicio a la región gallega.

Añadió el Sr. Cantalapiedra, que desde el 20 de Noviembre de 1898 existe un convenio entre el Ayuntamiento y la Diputación, por el cual pagan ambas más de siete mil pesetas, para subvenir a los gastos que ocasionó el aumento de categoría de la Escuela.

El Sr. Cantalapiedra propuso que la Alcaldía se dirija al Gobierno preguntando si son ciertos los rumores relativos al particular y, en caso afirmativo, pedir que se respete la categoría que hoy tiene el referido centro. Y si es preciso—dijo—, procede que la Diputación y el Ayuntamiento, aumenten la cantidad consignada para los gastos de la Escuela profesional de Comercio.

Después de apoyar el concejal señor Amenedo la proposición del director de la Escuela, se acordó enviar por la Alcaldía el mensaje para que el Sr. Primo de Rivera diga lo que hay de verdad en los rumores, y hacer la misma pregunta con respecto a la supresión de la Escuela de Náutica de la Coruña.

Abierta la sesión pública, se aprobó el acta de la anterior, entrándose seguidamente en el orden del día y adoptándose los siguientes acuerdos:

Autorizar a D. Luis Cornide para construir dos casas en Peruleiro; exponer al público durante quince días la matrícula del impuesto de ocupación de vía pública por acceso de carruajes, correspondiente al actual año económico y que asciende a 1.845 pesetas; aprobar las cuentas generales de fondos del presupuesto general del Ayuntamiento y ejercicios de 1922-23 y primer semestre de 1923-24; las de los presupuestos de Ensanche y alcantarillado de los mismos ejercicios, y varias cuentas de gastos por distintos conceptos.

UNA PROPOSICION

Se dió después lectura a una proposición de la Alcaldía y de varios concejales, pidiendo se acuerde acumular al sueldo de los empleados municipales el aumento permanente de carácter extraordinario acordado en las sesiones de 20 y 21 de Agosto de 1919, aumento que no se tenía en cuenta para las pensiones, viudedades y quinquenios.

La proposición fué aprobada por unanimidad.

RUEGOS Y PREGUNTAS

El Sr. Fernández hizo algunas preguntas relativas a la administración y liquidaciones de varias fincas, contestándole el alcalde satisfactoriamente, y se levantó la sesión.

La labor del Directorio

(Por teléfono)

Madrid, 24.

PETICIONES DE LOS MINEROS

Esta mañana visitaron al general Primo de Rivera los mineros de la Carolina acompañados del exdiputado socialista señor Llaneza.

Hablaron con el presidente de la petición de salarios que tienen formulada y que los patronos se niegan a concederles.

Los obreros acordaron plantear la huelga, pero la Federación minera les aconsejó que no llegaran a ese extremo hasta gestionar del general Primo de Rivera la solución del asunto.

Llaneza preguntó al presidente por el estado del decreto en estudio acerca de lo informado por la comisión que giró visita de inspección a las minas.

VISITAS Y CONFERENCIAS

En la Presidencia visitó al general Jordana el exdiputado gallego señor Taboada con dos señores del distrito que representaba en Cortes.

Al contralmirante marqués de Magaz lo visitó el director general de Navegación y Pesca.

El general Primo de Rivera despachó esta mañana con el conde de Morales de los Ríos, oficial mayor de la Presidencia.

Recibió luego al general Burguete y al embajador de Inglaterra.

EL NUEVO SUBSECRETARIO DE GRACIA Y JUSTICIA.

A las nueve y media de la mañana se posesionó de su cargo el nuevo subsecretario del ministerio de Gracia y Justicia, magistrado del Tribunal Supremo señor García Goyena.

Dióle la posesión el inspector general de prisiones señor Cadalso en nombre del subsecretario saliente.

Pronunciáronse con tal motivo los discursos de rúbrica.

Al acto asistió todo el personal de la subsecretaría.

Luego el señor García Goyena, acompañado del señor Cadalso, visitó al general Vallespinosa, con quien celebró una detenida conferencia.

Después marcharon al ministerio de la Guerra donde el señor García Goyena fué presentado al general Primo de Rivera, conferenciando ambos.

SOBRE LA DESAPARICION DE UN MUELLE.

El periódico «Informaciones» en su sección titulada «La que debe averiguar el Directorio», dice:

«Si son o no justos los comentarios que se hacen en la Coruña tocante a un muelle de hierro cortado hace años.

Si conviene practicar una revisión de las cuentas relativas a dicho muelle.

Si ejerciendo una escrupulosa revisión, que acabaría de una vez con los comentarios públicos, ganaría mucho el orden moral en la Coruña».

VISITAS AL PRESIDENTE

Esta mañana visitaron al general Primo de Rivera el presidente de la Audiencia de Madrid, el magistrado del Tribunal Supremo señor Prats, el juez especial de causas de Valladolid don José Alvarez, los marqueses de Torrelaguna y Aldama, el nuevo inspector general de policía de Madrid señor Vallep, que fué a darle gracias por su nombramiento; el conde de los Moriles para agradecerle la concesión de la grandeza de España y una comisión de Antequera.

Para la tarde tenía citada a la Junta protectora de la producción nacional, presidida por el señor Suárez Inclán.

REUNION DEL DIRECTORIO

A las cinco de la tarde reunióse el Directorio en el ministerio de la Guerra.

Terminó la reunión antes de las siete.

El presidente marchó a Palacio para despachar con el rey.

EL PRECIO DEL ACEITE

En el Gobierno civil de Madrid reunióse la Junta de abastos para tratar del problema del aceite.

AYUNTAMIENTO DESTITUIDO

El delegado gubernativo ha destituido a la mayor parte de los concejales del Ayuntamiento de Talavera de la Reina nombrados en Octubre último.

Eligióse alcalde a un capitán retirado de la Guardia civil.

EMPLEADOS CASTIGADOS

Dícese que el Juzgado de Santo Domingo de la Calzada ha pedido la separación del servicio de varios funcionarios de la cárcel.

Además se impone corrección a cuatro y suspensión de sueldo a otros dos.

MULTIPLES ASUNTOS EN TRAMITACION.

Al terminar la reunión del Directorio dijo el general Vallespinosa a los periodistas que se habían ocupado de los múltiples asuntos que están en tramitación.

EN LA PRESIDENCIA

Esta tarde acudieron a la Presidencia muchas personas a las cuales tenía citadas el general Primo de Rivera.

ABARATANDO LAS SUBSISTENCIAS

La Junta Central de Abastos tomó en su reunión de hoy varios acuerdos encaminados a conseguir el abaratamiento de las subsistencias.

TRANSPORTES EN AUTOMOVILES

El Directorio estudia un vasto y completísimo plan de transportes en automóviles por toda España.

Propónese llevarlo a la práctica rápidamente para contribuir a la solución del problema de los transportes.

Comenzará por implantar entre Madrid y Burgos un servicio que se hará en tres horas, cuando hoy emplean los trenes más de ocho.

Concederáse especial preferencia al transporte de los productos agrícolas destinados a los mercados.

HONRANDO A LOS MUERTOS

Mañana irá el general Primo de Rivera a la Escuela Superior de Guerra para tomar parte en el acto de depositar en el monumento dedicado a los diplomados muertos, el fajín del capitán de Estado Mayor señor Peñamarie, fallecido en campaña.

Ruiz de Velasco.

2009 Ministerio de Cultura

Banco de la Coruña

El BANCO DE LA CORUÑA abre cuentas de crédito personal y con garantía de valores.

Abre cuentas corrientes con interés, a la vista y a plazos, en pesetas y divisas extranjeras.

Descuenta y cobra letras sobre España y extranjero.

Cobra y descuenta cupones.

Admite valores en depósito.

Compra y vende al contado valores del Estado y se encarga de la compra y venta de toda clase de valores en las Bolsas de España y del extranjero.

Compra y vende moneda y billetes extranjeros.

Cede giros y cartas de créditos sobre España y extranjero, y, en general, se dedica a toda clase de operaciones de Banca y Bolsa.

La Gaceta

(Por teléfono)

Madrid 24

DISPOSICIONES QUE PUBLICA

Aprobando el reglamento para la aplicación de la ley de propiedad industrial de 18 de Mayo de 1902.

Nombrando inspector general del Cuerpo de prisiones a don Fernando Cadalso.

Concediendo el ingreso en el Cuerpo de inválidos al cabo de infantería Domingo Pérez, a Mohamed Beni Omar, soldado de las fuerzas indígenas de Melilla número 7, a José Gómez y Germán Ramírez, soldado y cabo del Tercio.

Nombrando a don José María Ortiz catedrático numerario de Historia general del Derecho en la Facultad de Sevilla.

Anunciando a concurso de traslado la provisión de la cátedra de matemáticas del Instituto de Gerona.

Aprobando la concesión de pensión para el extranjero a don Isidoro Rivas, alumno de la Facultad en Filosofía y letras de la Universidad de Barcelona y a don Leandro Siryan y don Ricardo Royo Vilanova, alumnos de las Facultades de Medicina y Ciencias de la de Zaragoza.

Disponiendo que se publique una relación de los servicios prestados por la Guardia civil en la custodia de la riqueza forestal durante el mes de Diciembre de 1923.

Salón París - Mañana

Corazón Montañés

BIOGRAFIAS GALLEGAS

Don Diego de Pazos y García

Es de ayer aún y, sin embargo, parece que han caído los siglos sobre su nombre. Es verdad que, modesto en grado sumo, no buscó el aplauso fácil ni quiso aprovechar las favorables circunstancias que se le ofrecían para ganar honores fastuosos y recompensas merecidas. Así, como todos los hombres de un verdadero valor positivo y perdurable. Creía un deber lo que era una generosidad de su talento y no dió importancia jamás a su obra, verdaderamente admirable y digna de las mayores alabanzas.

Nació Don Diego de Pazos en la pintoresca villa de Sarria, allá por el año de 1857. Siguió la carrera de Derecho en la Universidad compostelana, logrando ingresar, poco después de terminada aquella en el cuerpo de Registradores de la Propiedad, en el que desempeñó siempre Registros inmediatos a Madrid, donde residía, ya que casi de continuo se encontraba afecto a la Dirección general del ramo, en la que sus profundos y sólidos conocimientos eran muy justamente estimados, así como muy atendidas sus opiniones.

Consagró preferentemente su atención a los estudios de carácter económico y social, en los cuales sabía bucear con rara fortuna, como docto maestro que sabía extraer sabias enseñanzas de la más inapreciable realidad, de la más insignificante dato estadístico, del más leve dato que llegaba a su noticia. Y así mereció que en público y reñido concurso, fuera premiado por la Academia de Ciencias Morales y Políticas y publicado después a sus expensas, su notable libro acerca de «La división de las fincas rústicas en España» (1898). Quince años más tarde—en 1908,—dió a la imprenta otro muy interesante trabajo acerca de «La cuestión agraria de Irlanda y referencias a la de España», obra de sólida erudición, plena de notables observaciones arrancadas de la realidad misma.

Quiso también rendir un cariñoso y filial homenaje a la villa de su nacimiento, por la que sentía verdadero culto, y nada halló mejor para ello que escribir y publicar en cuidada y preciosa edición que no se puso a la venta, pero que anda en manos de unos cuantos—pues fué escasa la tirada—sus «Apuntes acerca de la historia de la villa y comarca de Sarria», impresos en Madrid el año 1916 y que contienen noticias muy interesantes y muy poco conocidas y aún algunas absolutamente inéditas hasta que él las dió a la publicidad.

Modesto por temperamento, apenas divulgaba sus libros, menos conocidos, por esto, de lo que debieran serlo. Sus trabajos periodísticos, de los que dejó buen número en la revista madrileña «La Administración», no los firmaba casi nunca, juzgándolos siempre deficientes e incompletos y considerándolos, en general, como apuntes nada más para obras de más vastos alientos.

Poco antes de que la muerte le arrebatase al cariño y a la admiración de sus paisanos, daba a luz un hermoso libro de la mayor actualidad a la sazón, y aún hoy—acerca de «La política social agraria en España».

Don Diego de Pazos y García vino a morir en su querida villa natal en Julio de 1920.

MANUEL MOLINA MIERA

Teatro Rosalía Castro

Hoy, Viernes, 25 de Enero

A las 6 y media de la tarde y a las 10 de la noche

FUNCIONES DE CINE Y VARIETÉS

ESTRENO del 8.º y 9.º capítulo de la super-serie,

Vence a la muerte

DOS IMPORTANTÍSIMOS DEBUTS, DOS

DEBUT de la notable cancionista

MARTA SEVILLA

DEBUT del notabilísimo manipulador

FRACKSON

GRAN ÉXITO del

Trío Cole and Rags

ÉXITO ENORME del ventrílocuo

- BALDER -

con el triunvirato de la gracia

CLETO, GAONA, CHICO y KIRIKI

Teatro Linares Rivas

Mañana

La serie que ha batido el «record» de os éxitos en cuantos sitios fué exhibida

TAO

En defensa del árbol

Nuestro respetable convecino y distinguido amigo D. Manuel Insua Santos nos escribe una carta, que por su extensión no podemos publicar íntegra, y que es un nuevo y razonado alegato en pro del arbolado, como tantos que ha formulado el entusiasta amigo de la vegetación forestal, digno de consideración por la sinceridad de sus campañas.

El Sr. Insua recoge una noticia publicada en la prensa, según la que, el Ayuntamiento ferrolano, contestando a la circular gubernativa que recomienda la celebración de la fiesta del árbol, dice que en aquel término no hay lugar donde hacer plantaciones. Y, escandalizado de tal afirmación, dice que si no hay terreno, se compra, aludiendo de paso a una feroz tala realizada no ha mucho en la carretera de Castilla.

Termina el Sr. Insua manifestando que no cree en la certeza de la versión, pero que, en todo caso, los «Amigos de los Árboles de la Coruña y su provincia, deben protestar y hacer las gestiones conducentes a que la fiesta se celebre en Ferrol, como en todas partes, pues sobra terreno en que hacer las plantaciones y seguramente se encontrará, si se le confiere tal encargo, al maestro de la escuela de Serantes D. Juan García Niebla, que es un buen conocedor del país y un sincero amigo del árbol.

SALON PARIS

Una epopeya del Blue Ridge

Nos referimos bajo este título a la gacetilla que ayer insertamos acerca de la película titulada «Corazón Montañés».

Conforme en la misma anunciábamos, hoy reproducimos las opiniones de la prensa nacional y extranjera, acerca de tan formidable film de gran guiñol.

El Mundo Cinematográfico, dice que es una película sumamente artística, intensamente dramática, bien dirigida y representada, hermosamente fotografiada, con argumento rectilíneo que no se entretiene en episodios. ¿Cuántas películas durante la temporada merecen semejante encomio?

La Cartelera, dice que «Corazón Montañés» es una película que todo el mundo querrá admirar.

Arte y Cinematografía, dice que «Corazón Montañés» es una película fascinadora y tomada de la realidad.

El Noticiero Universal, la ensalza como a pocas y la califica a la cabeza de la lista de las seis mejores películas del mes.

El New York Telegraph, dice que es una de las mejores vistas hasta ahora y que es una película realmente espléndida.

El Film Daily, al hacer su crítica es bajo el epígrafe «Una película hermosísima y fuerte espectáculo dramático».

El Exhibitors Trade Review, que es una película buena de arriba abajo.

Cuando el conservador *New York Times*, escribe que es una de las más bellas películas que se han proyectado en Broadway.

El New Mail, dice que tiene todos los elementos de una película excepcional.

Y en fin casi toda la prensa coincide en sus manifestaciones, muchas de las cuales omitimos, en honor a la brevedad.

Nosotros solamente podemos decir una cosa: El criterio de todos los diarios antes mencionados, nos merece entera confianza y no dudamos que alcanzará la empresa del Salón París, un éxito más, por cierto, bien merecido.

NOTAS MUNICIPALES

Mañana se reunirá en el Ayuntamiento la comisión de Ensanche, con objeto de tratar de algunos asuntos importantes referentes a aquella zona.

El alcalde señor Martínez Brañas ordenó a don Manuel Boedo, dueño de las casas números 16 y 17 de la calle de Linares Rivas, que en el plazo de quince días, las haga desalojar, para proceder a su derribo, por hallarse ruinosas.

Salón París - Mañana

Corazón Montañés

El Puerto

Barcos que entraron: Vapores «Koelln» de Bremen, con pasaje; «Tambre» de Bilbao y Gijón, y «Marqués del Turia» de Barcelona y Villagarcía, ambos con carga general.

Fueron despachados: vapores «Koelln» para América del Sur, con pasaje; «Tambre», para Villagarcía y «Marqués del Turia» para Gijón, con carga general.

EL KOELN

En la madrugada de ayer entró el vapor «Koelln» del Lloyd Norte Alemán.

Procedía de Bremen, con ocho pasajeros para la Coruña y 442 en tránsito.

A las doce de la mañana salió para Villagarcía y América del Sur, después de haber embarcado 86 pasajeros más y cuatro cajas de encajes por valor de dos mil pesetas.

OTRAS NOTICIAS

El vapor «Marqués del Turia» dejó en el muelle de Linares Rivas, 41.676 kilos de carga consistente en tocino, maquinaria, colores, aceite mineral, cáñamo, azulejos, vino, aguardiente, manteca, conservas, carburo, algodón y bujías.

— La carga que trajo el vapor «Tambre» consistió en papel, pinturas, masilla, calderería, aguardiente, remolacha, rollos de alambre, hierro, batería de cocina, embutidos, tubos de oxígeno, plantas, bujías, etc., con un peso total de kilos 98.972.

CLINICA DE LOS ESPECIALISTAS

D. J. y D. ED. LÓPEZ LAGARRÈRE

CONSULTAS DE LA

VISTA

— Y —

OIDOS, NARIZ Y GARGANTA

DE 10 A 1 Y DE 4 A 5

Plaza de Orense, 2 A, piso 1.º - Teléf. 600

CUENTOS FRANCESES

EL MONSTRUO

Cuando Máximo Lescot llegaba a su casa rezongaba al mismo tiempo orgulloso e inquieto.

—Durante los seis meses que llevamos de casados, no ha cesado ella de repetirme que adora a los animales. Pero en fin, ya tenemos un perro.

Era un fox, nervioso como un caballito, de blancuras inmaculadas, con manchas negras y amarillas pintadas por la Naturaleza según todas las pragmáticas del snobismo.

Mientras subía la escalera, pensaba:

—¡Realmente es un hermoso regalo! No sé cómo podré agradecérselo al señor Dupont.

El señor Dupont, corresponsal de Bolsa en esta ciudad del Oeste, le había dicho:

—¡Tómelo! Yo ya soy viejo: en cambio agradará tanto a su mujer... El pequeño «Dick» es un perro de pura raza y bonito. Les entretendrá mucho ya lo verá. Tiene una «movilidad» extraordinaria.

—¡Buenos días, querida mía! Te traigo una sorpresa.

La señora de Lescot se puso a gritar con alegría. Se abrazó al perro, que se estremecía en su regazo.

—¡«Dick»! ¡«Dick»! ¡«Dicklito» bonito!

Levantó la cabeza riendo:

—«Dick» es un nombre muy vulgar: por su tamaño le llamaré «Tapón». Es más bonito.

—La chiquillería jugó todo el día con el recién venido. Por la noche, de común acuerdo, se le instaló sobre el lecho conyugal.

Al día siguiente, aparte de algún desorden natural, vieron que el cojín de seda rosa, regalo de la señora Lescot, madre, no era más que un revoltijo de tiras desgarradas.

¡Qué consternación! Una hora más tarde descubrieron los trozos irreparables de la alfombra persa, regalo del tío Juno.

Ocho días después, cuando los señores Longe acababan de tomar el té, dijo Madame Lescot, en respuesta a una mirada de envidia de sus huéspedes.

—«Tapón» es un perro de pura raza y muy bonito, tiene una movilidad extraordinaria.

Y agregó dulcemente:

—¿Lo quieren ustedes? Será un verdadero disgusto para mí, pero vivimos tan altos... El chucho será feliz en la posesión que tienen ustedes en el Seine-et-Oise. El mes que viene lo verán ustedes allí.

Los cumplidos en que se deshicieron los señores de Longe no eran para tanto. Al cabo de un mes, aparte del impuesto sobre los perros y el sueldo a los guardianes encargados de cuidar a «Tapón», (que ahora se llamaba «Light», porque un nombre inglés es muy «chic»), tuvieron que pagar ciento cincuenta pesetas de desperfectos diversos, entre ellos un sombrero de copa, un par de zapatos, una gallina y sus pollitos y un paraguas.

La carta del guarda decía:

«Cuando acomete alguna cosa, no da paz a los dientes hasta que no queda nada de ella.»

Entonces los señores de Longe declararon, con una sonrisa de cómplices:

—Precisamente nuestro amigo Mr. Roger está diciendo siempre que se aburre de estar solo en París, y que desearía tener movimiento en torno suyo.

—¡Querido amigo: Hemos pensado en usted...»

La carta amable terminaba con estas palabras:

«Light» es un perro de pura raza y hermoso. Le entretendrá, ya lo verá usted. ¡Tiene una movilidad extraordinaria!

Después de un infierno de trenes y estaciones, «Light» saltó fuera de su jaula como un diablo que salta de una caja.

—¡Qué bonito es!—exclamó el señor Royer.

Y a continuación le bautizo: «Capain».

El perro, emocionado, comenzó por mojar las zapatillas de su amo. Después quedó organizada la vida. A pesar de la mirada llameante del pequeño energúmeno, preocupado solamente en hacer mal, el solterón hizo cuanto pudo para tomar cariño a su revoltoso compañero. Largo tiempo soportó las emociones en las calles, donde el perro corría constantemente el riesgo de ser aplastado, y las del interior de casa, con las alfombras rotas o manchadas y el calzado devorado. Pero un día que, tenenado que ausentarse, dejó su «fox» en el comedor, sin muebles, encontró al volver por no se sabe qué milagro infernal, la pantalla bordada desgarrada en el espacio y los timbres eléctricos destruídos. Entonces envió a «Capain» a la familia de un ahijado que vivía en un rincón de una calle sombría, en el cuarto piso.

«¡Siempre es un regalo menos que comprar!» pensó. Y dijo en voz alta:

—«Capain» es un perro de pura raza ¡Divertirá tanto a los mafios! ¡Sobre todo tiene una movilidad extraordinaria!

La desgraciada familia por no desairar a su adinerado padrino, se creyó en el deber de soportarlo todo. Se le puso «Zerbino», en recuerdo de «Sin Familia», y el perro se dedicó durante dos meses a comer traseras de pantalones y a destrozar botas.

Los señores Faber vivían siempre con los zorros en la mano: pero no bastaba ese látigo para una bestia tan feroz como pequeña.

Sin embargo, un día que «Zerbino» se tragó una aguja enhebrada, cuando, después de tirar todos del hilo sin resultado, hubo que llamar al veterinario y pagarle, el marido y la mujer buscaron desesperadamente un pretexto para deshacerse de aquel azote. Así, cuando mordió al niño más pequeño, fueron casi felices.

—¡Se lo daremos a la señorita del primero! Después de tanto tiempo que ella lo mira en las escaleras...

La señorita Lestival lo adoptó, como todos, por su movilidad, y decidió ponerle el nombre de «Flic». Pero a la primera salida, en los Campos Elíseos, una señora, sentada bajo los castaños sintió que le tiraban por detrás de la punta de su boa de plumas.

No tuvo tiempo ni para levantar los brazos al cielo. Rápido como un corcel árabe, el «fox» desapareció en el horizonte, llevándose el largo boa, que se agitaba al ritmo de su galope carrera.

La consecuencia fué rápida. Por la mediación de los proveedores, un capataz de fábrica, en las afueras, seducido por la movilidad extraordinaria, adoptó al señor «Flic», a quien llamó «Passe-Partout». Después de la muerte de dos patos y de seis pantalones de obreros, fué el hermano del contramaestre, en Marsella, quien recibió el regalo que se le enviaba, (no hay que decirlo) por su movilidad extraordinaria.

Todavía trenes, estaciones, una jaula; todavía el diablo que sale de una caja. Esto explica el último nombre del fox: «Diábolo».

Ocho días después de su llegada a Marsella «Diábolo» mordía, ¡oh, espanto! la pierna de un gendarme ciclista.

Este se hizo pagar las estancias en el Instituto Pasteur, y, por consecuencia, el hermano del contramaestre, no queriendo destruir un ejemplar de raza tan pura, envió a «Diábolo», con algunas injurias a la fábrica, de donde fué expedido con una palabra seca a la señorita Lestival, que lo devolvió seguidamente irónica y furiosa, a la familia Faver, la cual se lo entregó desatada al señor Royer, quien se lo envió a los señores Longe, los cuales lo transmitieron a los pequeños Lescot, quienes hicieron un fardo con el perro y lo consignaron, con una carta llena de insultos y el historial al primitivo dueño señor Dupont.

Alvar a «Dick» al cabo de más de un año de ausencia, saliendo de su caja como un muñeco de resorte, se arancó los cabellos aterrorzado y sin esperanza de paz.

Pero un soldado que era el novio de su ama de cría y marchaba hacia el Tonkin pasó por la ciudad.

—Este será la mascota del regimiento—dijo el señor Dupont, sonriendo—usted lo verá, tiene una movilidad extraordinaria.

Pasado un mes recibió una tarjeta postal, que representaba a «Dick», «Tapón», «Light», «Capain», «Zerbino», «Flic», «Passe Partout», «Diábolo», tocado con un gorro de cuartel, entre las tropas en marcha, con estas sencillas palabras: «Mascota y su regimiento».

—¡Uff!—exclamó—¡He ahí su puesto. Si el cañón interviene, quizá se vea su fin.

Pero tampoco estaba tranquilo, porque hasta los desaparecidos reaparecen algunas veces.

LUCIE de la RUE MARDROS.

Salón París - Mañana

Corazón Montañés

Tribunales

Señalamientos para el día de hoy.—Sala de lo Civil.—Quiroga: D. Sebastián Rodríguez con D. Rafael Ferreiro, sobre pago de renta. Letrado Abad Conde.—Orense: D. José María Santorum con don Jenaro Rodríguez y otro, sobre pago de renta. Letrado Durán García y Moneios Rodríguez.—Carballo: doña Victoriana Collazo con doña María Viñas, sobre elevación a escritura pública de un documento. Letrados Pérez Ardá y del Moral.

Salas de lo Criminal.—Sección primera.—Arzúa: contra José María López Lojo y otro, por infracción de la ley de caza y pesca. Letrado Casas.—Betanzos: contra Francisco Sánchez Tizón, por lesiones. Letrado Rodríguez (D. Eumenio).—Santiago: contra Manuel Rey, por lesiones. Letrado López Riobóo.

Sección segunda.—Negreira: Manuel Grille Calvo, por lesiones. Letrado Suárez Carrero.—Padrón: contra Victorino Otero Fernández, por disparo de arma de fuego y lesiones. Letado Pérez Neu.

—

En el pleito seguido a instancia de don José Fernando Seijo y otros contra la providencia del gobernador civil de la provincia, aprobatoria de un acuerdo del Ayuntamiento de esta ciudad, por el cual nombró auxiliar de Administración a don Pedro Eiras Otero, se dictó sentencia por el Tribunal provincial de lo Contencioso Administrativo, desestimando por unanimidad el recurso entablado, que impugnaba ambas resoluciones.

Celebramos tan justo fallo y felicitamos por él a nuestro particular amigo el Sr. Eiras Otero, cuya competencia y laboriosidad al servicio del municipio son bien notorios.

TEATRO LINARES RIVAS

A las 5 y media y 7 y media tarde

ESTRENO de la tercera y cuarta jornada, final de la interesante serie de aventuras, titulada:

El célebre proceso Briand

MAÑANA: ESTRENO de la cine-novela francesa, dividida en 6 libros, que mereció el honor de ser publicado por el famoso rotativo parisién *Le Journal*,

:: TAO ::

Sus escenas son de sublime emoción, estando llamada esta serie a obtener un éxito definitivo

As dez xustas da noite

Gran Festa Galega

Organizada polo laureado e enxebre coro ferrolán

TOXOS

E

FROLES

UNIVERSAL FILMS

presentará muy en breve las

SUPER-JOYAS

tituladas

Cazando fieras en Africa

con el rifle y la cámara

y

Esposas frívolas

Cámara de Comercio

Con referencia al objeto de una reunión celebrada en el local de esta Cámara, para crear una nueva empresa de producción de energía eléctrica, la Cámara hace público que no ha tenido ni tiene otra relación con el propósito de la citada reunión, que haber cedido para esta uno de sus salones, como suele hacerlo para todas las reuniones de los comerciantes, que deseen celebradas con alguna finalidad de carácter mercantil e industrial.

TEATRO LINARES RIVAS

Las funciones de hoy

En las secciones que a las cinco y media y a las siete y media de la tarde se celebrarán hoy en el teatro Linares, serán proyectadas las jornadas tercera y cuarta, últimas, de la serie cinematográfica «El célebre proceso Briand».

Por la noche, a las diez en punto, dará su anunciada función el notable y laureado coro ferrolano «Toxos e froles», actualmente dirigido por nuestro antiguo convecino don José Edreira.

«Toxos e froles» es de sobra conocido para que hayamos de hacer aquí elogios de su gran valía. Es uno de los mejores coros constituidos en Galicia, poseedor de un repertorio de canciones populares hasta ahora inéditas y que además canta varias obras orfeónicas.

En esta función se estrenará un ensayo de comedia, en gallego, titulado «Dous amores», durante la cual se cantará una «regueifa» y se pondrá, además, en escena, el pasatiempo de Prado Lameiro «N-a corredoira».

Como en la Coruña tiene el coro ferrolano muchas simpatías, el teatro Linares se verá esta noche lleno hasta arriba.

REGISTRO CIVIL

DISTRITO DE LA AUDIENCIA

Nacimientos: María Margarita Fernández Vázquez, María Vaquero García y Emiliano García Pérez.

Defunciones: Manuela López Veira, 65 años, (nefritis crónica); José Martínez Fontenla, 27 años, (peritonitis aguda); Enrique Barbeito López, nueve meses, (meningitis tuberculosa); Severino Rey, 31 años, (tuberculosis pulmonar); Andrea García Varela, 74 años, (hepatitis), y Manuel Valeiro Patiño, 71 años, (debilidad orgánica del corazón).

Matrimonios: Antonio Perillo Vázquez con Manuela Martínez Mosteiro, Ramiro Díaz Valiño con Josefa Varela Pardo y Agustín Suárez López con María Miramontes González.

DISTRITO DEL INSTITUTO

Nacimientos: Laura García Leira, Amalia Núñez de la Iglesia, Rosendo Rabade Díaz y Rosario Parga Louro.

Defunciones: ninguna.

Matrimonios: ninguno.

Salón París - Mañana

Corazón Montañés

Crónica local

Todas las obras de Pedro Mata, Palacio Valdés, Blasco Ibáñez, Alberto Insúa y Zamacois, en la Librería Lino Pérez.

¿La joyería de más gusto y más económica?

La de *ESCUDERO*.—REAL, 75.

Anoche fué detenido en el Teatro Rosalía Castro, Augusto Cobos López, por escandalizar durante la representación.

En la Administración de este periódico se vende una partida de papel para envolver al precio de CINCO PESETAS la arroba de 12 kilos.

Esta noche, a las siete, celebrará junta general la sociedad de obreras de la fábrica de tabacos «La Nueva Aurora».

Salón París - Mañana

Corazón Montañés

Hoy, a las diez de la mañana, se verificarán en la Comandancia de Marina de esta capital, exámenes para patrones de cabotaje de primera y segunda clase.

En la estación del ferrocarril fué detenido ayer por la policía Juan Antonio Gómez Capo, prófugo del reemplazo del año 1910.

Fué puesto a disposición de la Comisión mixta de Orense.

En la Central de teléfonos se hallan detenidos un despacho de Bilbao para Ramón Alcaraz, Cuesta de San Agustín, 3, primero, y otro de Monforte, dirigido a Mario Sordo, Orzán, 178.

Salón París - Mañana

Corazón Montañés

El Ayuntamiento de Cerdido ha abierto un concurso para arrendar casas donde instalar las escuelas de Bodeus y Teijeiro.

El de Puerto del Son anuncia las plazas de veterinario municipal, recaudador de impuestos y depositario de fondos.

Nombróse con carácter interino inspector de higiene y sanidad pecuaria al veterinario titular de Riveira D. Constantino Fernández Bermúdez.

Dr. Romero Corral

ESPECIALISTA

EN LAS ENFERMEDADES DE LA PIEL

SIFILIS Y VENEREAS

Análisis de la sangre (Wassermann).

Tratamiento de la blenorragia crónica

Consulta: De cuatro a siete.

Real, 24, segundo

Clínica del Dr. Benavente

Consulta y operaciones de la vista.—Calle de Feijóo, número 1, esquina a la Plaza de Orense.

De diez a una de la mañana

MOTOR MUY BARATO SE VENDE

de corriente alterna trifásica, 2 caballos, 120-210 Woltios. Informes en la Administración de este diario.

En este periódico se admiten esquelas de defunción hasta las cuatro de la madrugada, y para la cuarta plana a precios económicos.

Salón París Mañana

Corazón Montañés

Conferencias Telefónicas

(SERVICIO DE NUESTRO CORRESPONSAL EN MADRID)

DE FUTBOL

Madrid 24

EN MADRID

En el Stadium del Metropolitano jugaron hoy el Deportivo de Oviedo y la Gimnástica Española.

Venció el primero por uno a cero.

PARTIDO DE CAMPEONATO

El domingo se jugará en Málaga un partido de campeonato nacional entre el equipo de Cádiz y el local.

SI NO HAY ORDEN SE SUSPENDEN LOS PARTIDOS.

El gobernador de Zaragoza ha comunicado a las sociedades de futbol que si no hay orden durante los partidos, éstos serán suspendidos.

Palatinas

Cumplimentaron al rey el conde de Casal, el vizconde de Priego, el general Kemnal y el capitán del Tercio de extranjeros señor Rodríguez Badía.

SIN DESPACHO

El general Primo de Rivera no fué hoy a Palacio a despachar con el monarca.

MEDIA GALA

Con motivo de ser hoy el santo de la infanta Paz la Corte viste de media gala.

LA REINA Y SU HERMANO

La reina Victoria, acompañada de su hermano el marqués de Carisbrooke estuvo esta mañana en el Museo de pinturas. Después fueron al Retiro donde pasearon a pie.

Cuando regresó a Palacio, la reina recibió a la duquesa de la Victoria.

LA CACERIA DE DOÑANA

Esta noche a las ocho y veinte, en el tren expreso de Andalucía, saldrá el rey para Sevilla de donde se dirigirá al coto de Doñana para asistir a la cacería que se celebra en su honor.

Le acompañarán el conde de Maceda, el marqués de Viana y otros aristócratas.

Regresará el día 29.

ALMUERZO DE DESPEDIDA

A mediodía se celebró hoy en Palacio el almuerzo protocolario para despedir al embajador de Inglaterra, el cual llegó al regio Alcázar acompañado por el introductor de embajadores conde de Velle.

Al almuerzo asistió el alto personal palatino.

UNA MISA

Esta mañana en la iglesia del Buen Suceso se celebró una misa costeada por el Colegio de hijosdalgo de la nobleza de Madrid.

La presidió el infante Fernando, que llegó al templo en un coche de París con una sección de la escolta real.

La infanta Isabel, a quien acompañaba la señorita de Bertrán de Lis, ocupó un puesto en el presbiterio.

En la presidencia figuraban el Patriarca de las Indias y varios nobles.

NO SE CASO EL ARCHIDUQUE

Algunos periódicos dieron la noticia de haber contraído matrimonio el archiduque Eugenio, hermano de la reina Cristina.

Oficialmente se ha desmentido.

MARCHA DEL REY

En el expreso de Andalucía marchó el rey a Sevilla, desde donde seguirá a Doñana para asistir a la cacería organizada en su honor.

Despidiéronle en la estación el infante

Salón París

Cinematógrafo aristocrático

Hoy, Viernes, 25 de Enero

ESTRENO de la 4.ª jornada de

El Jinete Blanco

La formidable serie del atleta

Art Accord

Completará el programa el soberbio drama del Oeste, por REGINALD DENNY,

Dientes de acero

MAÑANA, Sábado aristocrático,

Corazón montañés

formidable drama de

Grand Guignol

2009 Ministerio de Cultura

Fábrica de Impermeables
Confecciones a la medida
Riego de Agua, 20 - La Coruña

te D. Alfonso, los generales Primo de Rivera y Burguete y los condes de Fontao y de los Moriles.

De Sevilla

LA CONCURRENCIA A LA EXPOSICION

El Comité de la exposición gestiona del Ministerio de la Guerra que se autorice a los ingenieros militares para que concurran a aquel certamen.

CENTROS CLAUSURADOS

Por orden gubernativa fueron clausurados varios centros obreros.

EL CONGRESO POSTAL

Llegó el comisionado de Correos señor Moreno Poveda para organizar el cuarto Congreso postal.

EMPLEADO PROCESADO

El Juzgado del distrito de la Magdalena ha decretado el procesamiento y prisión del funcionario de Hacienda don Alfonso Oliva, acusado del delito de cohecho.

El Supremo de Guerra

ASCENSOS Y RECOMPENSAS

El sábado se reunirá el pleno del Consejo Supremo de Guerra y Marina.

Veránse los expedientes de ascenso del comandante D. José Salgado; capitán D. Juan Mendoza, tenientes D. Juan Castro, D. Angel Martínez, D. Leopoldo Díaz, D. Mario Turner y D. Ricardo Sanz; los de concesión de la cruz de San Fernando a los tenientes D. Julio Bustamante y D. Antonio Reyes, el alférez D. Claudio Alvarez, los contramaestres D. José Rodríguez y D. Santos Díaz y el capitán D. Ramón Huelva y la concesión de la medalla por sufrimientos de la patria al teniente D. Miguel Rivera.

También estudiará el proyecto de reglamento de ascenso a oficiales de las clases del tercio.

De Barcelona

LA CARESTIA DE LA VIVIENDA

Dicen de Tarrasa que D. Alfonso Sala ha pedido al Directorio, con objeto de contrarrestar la carestía de la vivienda, que se autorice a la Caja de Ahorros para invertir en nuevas construcciones parte de lo recaudado por las cuotas para el retiro obrero.

Del Extranjero

EL COMITE DE PERITOS

París.—Continuó el estudio de las cuestiones pendientes el Comité de peritos.

Es seguro que estas cuestiones seguirán estudiándose también en Berlín.

PERDIDA DE UN CRUCERO YANQUI

Nueva York.—El crucero yanqui «Tacoma», que había embarrancado frente a Veracruz fué destrozado por el temporal.

El comandante y dos radiotelegrafistas perecieron ahogados.

HUELGA GENERAL EN EL PARAGUAY

La Asunción.—Se ha declarado la huelga general.

El presidente de la República entregó el mando al poder militar.

Fué detenido el presidente del partido radical.

EL GOBIERNO FRANCES

París.—Poincaré reunió al Gobierno para estudiar la situación exterior.

LA LEY DE EMIGRACION EN LA ARGENTINA.

Buenos Aires.—Entró en vigor la nueva ley sobre emigración.

Los ministros de Italia Francia y Japón han protestado, diciendo que la nueva ley es favorable solo para España.

UN DESFALCO DE VEINTE MILLONES

París.—Ha causado enorme escándalo la revelación hecha por un periódico de haberse defraudado al Estado veinte millones de francos destinados a indemnizar a los damnificados por la guerra.

MUERTE DE UN PRINCIPE

París. — Falleció el príncipe D'Arenberg.

En Italia

DISOLUCCION DEL PARLAMENTO.—LAS ELECCIONES.

El rey firmó hoy un decreto disolviendo el Parlamento.

Las elecciones se celebrarán el día 6 de Abril.

El nuevo Parlamento se reunirá el 26 de Mayo.

LA MUERTE DE LENIN

EL TRASLADO DEL CADAVER A MOSCOU.

Moscou.—Llegaron a Gorki los delegados encargados de escoltar el cadáver de Lenin.

Este fué colocado en un ataud, cubierto con un paño rojo.

Después trasladose el féretro a la estación, en un tren que lo llevó a Moscou, a donde llegó a la una de la tarde.

Millares de personas lo esperaban en la estación.

Inmediatamente fué sacado el féretro del furgón y trasladado a la Casa de los Sindicatos, donde quedó expuesto al público por tres días.

Varias noticias

LA FUNDACION DEL OBISPO SOLIS

Publica la «Gaceta» un decreto concediendo audiencia a los interesados en los beneficios de la fundación Colegio del Sagrado Corazón de Jesús instituida en Ribadeo por don Juan José Solís, obispo en Mondoñedo.

LA CAPITANIA GENERAL DE MADRID

Se ha posesionado de la capitanía general de Madrid el duque de Tetuán, mientras no llega de Burgos el general Molló.

EL HOMENAJE AL CARDENAL BENLLOCH

Mañana era el día que los estudiantes católicos de Madrid habían designado para tributar un homenaje al cardenal Benlloch, pero éste ha anunciado que le es imposible salir de Burgos.

UNA VELADA

Para festejar el santo del rey celebróse anoche una velada en Murcia, en la cual habló el obispo de Jaca.

EN HONOR DE UNOS MARINOS

En Huelva celebróse una función de gala en honor de los tripulantes de los buques de guerra ingleses allí fondeados.

SINIESTRO MARITIMO

A la altura de San Juan de Nieva le estalló la caldera al vapor pesquero "Angeles".

El buque sufrió graves averías.

Los tripulantes fueron conducidos a Avilés.

EL CONGRESO DE LA EDUCACION CATOLICA

Bajo la presidencia del obispo de Madrid reunióse ayer el Comité ejecutivo del Congreso de la educación católica.

En días sucesivos se reunirán las comisiones y secciones del mismo.

LIBERTADOS BAJO FIANZA

Ha sido puesto en libertad bajo fianza de 5.000 pesetas el ex jefe de la guardia municipal de Madrid, Sr. Camarero.

También fueron libertados los dos inspectores que habían sido detenidos al propio tiempo.

LOS SUPUESTOS ENVENENAMIENTOS DE POZUELO.

El Laboratorio central de toxicología ha dado ya dictamen sobre el reconocimiento de las vísceras de los supuestos envenenados de Pozuelo.

Resulta que no se ha advertido el menor vestigio de veneno.

De Marruecos

PARTE OFICIAL

El comandante general de Melilla comunica que como resultado del indulto otorgado al Yamari la colonia española del zoco El Arbaa, que carecía de aperos de labranza para sembrar el grano concedido por la Intendencia, vióse sorprendida por el acuerdo de los jefes de las cábilas enviando 163 yuntas para labrar los terrenos de dichos colonos.

La aviación no hizo vuelos por causa del temporal.

Zona occidental.—El tren de Ceuta a Tetuán ha descarrilado entre Rincón y Malalieu, resultando un hombre muerto y ocho heridos, todos paisanos.

EL RAISUNI Y SU ESPOSA.—LO QUE CUENTA UN MEDICO.

El «Telegrama del Rif» publica una interviú celebrada con el médico señor Zaldivar, que asistió recientemente al Raisuni y su mujer.

Esta, que contaba solamente dieciocho años, falleció de tuberculosis.

El Raisuni pidió al señor Zaldivar que le reconociese, diciéndole que era la primera vez que ponía su cuerpo en manos de un extranjero.

Con este motivo díjole que sus antepasados tenían el poder de curar con solo poner sus manos sobre el enfermo.

El señor Zaldivar diagnosticóle hidrocelis gigante, como jamás había visto otra.

Después pidióle el xerif que le auscultara el corazón y al enterarse de que funcionaba bien púsose muy contento, diciendo que con el corazón sano no importa que enferme el resto del cuerpo.

BOLSAS Y MERCADOS

Madrid

DIA 24 DE ENERO

Deuda 4 por 100 interior	70,15
4 por 100 Exterior	84 40
4 por 100 Amortizable	90 75
— 5 por 100 — (antiguo)	95 10
5 por 100 — 1917	95 00
Obligaciones del Tesoro 5 % (6 meses	00(.00
— — 5 % (2 años)	100 40
— — (1 año)	10 ,10
Cédulas del Banco Hipotecario 4 %	90,15
5 %	101 00
6 %	111 0
Acciones del Banco de España	556,50
Id. Id. Hipotecario de España	000 00
Id. Id. Hispano Americano	160,10
Id. Español del Río de la Plata Ptas.	100,00
Id. Arrendataria de Tabacos	250 00
Id. Azucarera preferentes	00,00
Id. id. ordinarias	00,00
Id. F. C. Norte de España Ptas	0 0 00
Id. Madrid-Zaragoza-Alicante Ptas	301,75
Banco Español de Crédito. Ptas.	145,00
Id. Duro Felguera Ptas.	47,50
Oblig. General Azucarera 4 %	00,00
— Río Tinto 5 %	101 75
— Peñarroya 6 %	100,00
— Real Cp.ª Asturiana 6 %	101 00
Bonos Constructora Naval 6 %	97,00
Obligaciones Marruecos 5 %	77,75
C. Hipotecaria Argentina 6 %	2.485,00
París 35 24, 00,00 00,00 00,00 00	35,20
Londres 00,00 00,00 00,00 00,00	33,27
Berlín, (No oficial) Por millón Ptas.	0,07
New York 7 88, 00,00, 0,0	7,80
Suiza 00,0 0 00	00 09
Bruselas 00,00 00 00	32,30

Roma 35,00, 00, 00, 00,00 00,20 0,00	34 50
Lisboa 00,00 00,00 0,00	0.00
Viena, 0,00 0,00 00,00, 00,00 00,00	0.00
Buenos Aires	0,00

Barcelona

Obligaciones F. C. Norte de España 3 por 100 Primera serie	66,65
Obligaciones F. C. Norte de España 3 por 100 Segunda serie	64,35
Obligaciones F. C. Madrid-Zaragoza-Alicante 3 por 100 Primera hipoteca	59,65
Obligaciones F. C. Asturias-Galicia-León 3 por 100 Primera hipoteca	64,25
Obligaciones F. C. Madrid-Zaragoza-Alicante 5 por 100 Serie F.	87 00
Obligaciones F. C. Madrid-Zaragoza-Alicante 6 por 100 Serie G. 6 %	100,50
Obligaciones F. C. Norte de España 6 por 100	103,00

Bilbao

Banco de Bilbao Ptas.	1 680,00
Banco de Vizcaya	1.335,00
Crédito Unión Minera	535,00
Sota y Aznar	0.000,00
Marítima Nervión	0.000 00
Altos Hornos	118,00
Resineras	000 00
Explosivos	347'00
Felguera	00 00
Sº Urquijo Vascongado	000,00

Oro

Libras, Ptas.	37,65
Alfonsino	149,50 %
Francés	149 50 %
Dollars oro Ptas.	7,72
Idem (billetes)	7,81

Comunicadas por
SOBRINOS DE JOSE PASTOR
Banqueros

París

DIA 22 DE ENERO

Francés, 3 por 100	54,10
5 por 100, 1916	71,30
4 por 100, 1917	58.90
4 por 100, 1918	58 00
5 por 100, 1920	84.60
6 por 100, 1920	82,25
Tesoros, 6 por 100, Sep. 1923	472 50
Credit Lyonnais	1.677,00
Banco Español Río Plata	265,00
Río Tinto, ordinarias	2.738,00

Londres

DIA 21 DE ENERO

Consolidado, 2 1/2 por 100	55 1/8
War Loan, 3 1/2 por 100	96 1/4
4 1/2 por 100	96 1/2
5 por 100	99,00
4 por 100	102,00
Funding Loan, 4 por 100	85,25
1927	105 3/16
1928	105 1/16
1929	105 00

Berlín

DIA 18 DE ENERO

En billones marcos

Deutsche Bank	16 1/2
Disconto Bank	19,00
Dresdner Bank	10,20
Hamburg Amer.	40 1/4
Nordd Lloyd	9 3/8
A. E. G.	18,00
Badsche Anilin	24,75
Daimler Motor	4,10
Eberfelder Fab.	21,00
Felten Guillaume	35,00
Gelsenkirchener	61,50
Hoppner Berg	80,00
Schucker Cº	41,25
Siemens Halske	49 00

Cambios americanos en Londres

20 DE ENERO

New York	4.20 3/4
Río Janeiro	6 1/8
Buenos Aires	42,00
Montevideo	41,30
Valparaíso	45,00
México	29 1/2

Felipe Pérez Rodríguez
CORREDOR DE COMERCIO COLEGIADO
Santa Catalina, 11, bajo
Compra-venta de toda clase de valores, intervención en los Bancos en operaciones de créditos, descuentos, etc.

LA PESCA

Ayer se vendieron en el muelle de la Palloza 3 cajas de merluza, 65 de pescadilla, 10 de besugo, 80 de pancho, 100 de gallos, 100 de voladores, 20 de chicharro, 8 de congrio, 2 de lenguados, 60 de escachos, 16 de rapes, 4 de alfóndigas, 6 de cazones, 10 de percebes y 12 de cigalas.

Se cotizó el kilo de merluza a 2'90 pesetas, el de pescadilla a 1, el de besugo a 1'90, el de pancho a 1, el de gallos a 0'70, el de voladores a 0'45, el de chicharro a 0'50, el de congrio a 3, el de lenguados a 4, el de escachos a 0'25, el de rapes a 1'40, el de alfóndigas a 0'50, el de cazones a 0'30, el de percebes a 1'25 y el de cigalas a 1'50.

Sección Religiosa

Santos de hoy: Sabino, Donato, Elvira, Agapito y la Conversión de San Pablo.

Idem de mañana. Policarpo, Paula, Matilde y Teógenes.

Los cofrades del Amor Hermoso deben visitar mañana a la Peregrina, en San Roque.

Doctor Gutiérrez Moyano
Tratamientos modernos de las enfermedades de matriz, huesos, vías digestivas, respiratorias y urinarias, mediante sueros, inyecciones intravenenosas y vacunas.
Fisioterapéutica: Rayos X (Radioterapia), Radioscopia y Radiografía), Aeroterapia, Electrodiagnóstico, Galvanización, Electrotizia, Faradización y Diatermia para la curación de tumores, parálisis, atrofias musculares, reumatismo, etc. etc.
JUANA DE VEGA, 15, segundo
Consulta de once a una.—Teléfono 243.

New Jersey Copper Paint
Depósito general para España *Efectos Navales, Dans.* Cantón Pequeño, 22 y 24
Patente para fondos de buque de madera y hierro.

Sucesores de J. Villar
Casa fundada el año 1827
Participan a su clientela que por disposiciones superiores han instalado sus negocios en locales separados y en la siguiente forma:
Farmacia, Laboratorio, artículos higiénicos, Ortopedia y Cirujía, Real, 82.
Aparatos fotográficos, accesorios para la fotografía y los trabajos de Laboratorio en Real, 84
Droguería medicinal, industrial, artística y fabricación de pinturas Olmos, 7.
Oficinas:
Real, 82
Dirección postal:
Apartado, 12
Dirección telegráfica y telefónica:
Villar - Farmacéutico

Villar Pellit
Médico-Dentista
Especialista en los trabajos de oro.
Extracciones sin dolor ni peligro.
Consulta, de 9 a 1 y de 3 a 7.
PLAZA DE LUGO.—CASA TEJERO
(al lado de la iglesia de Santa Lucía

FINCAS Compra: Venta: é hipoteca
Expedientes de posesión, declaración de herederos, etc., etc.—Operaciones de tasación y adjudicación de herencias
En el «Centro de negociación de fincas, Cantón Pequeño, 24, primero. (Despacho del Procurador Ricardo S. Rodríguez.

El Producto Científico
Steagénol Lafont
CURA RAPIDAMENTE LA Sarna
Sólido. - Olor grato.
Precio: 1,50 pesetas
Farmacias y Droguerías
Depósito: Farmacia Sucesores Lafont
Betanzos

- JOSE FUNES -
ENCUADERNADOR
Encuadernaciones sencillas y de lujo
Plazuela de los Angeles, núm. 4
La Coruña

Domingo Andrade
Médico
EX-ALUMNO DE LOS HOSPITALES de PARIS
Santa Catalina, 41, primero
ENFERMEDADES DE LA SANGRE Y DE LA NUTRICION: Clorosis, Anemia, Avariosis, Herpetismo, Reumatismo crónico, Gota, Diabetes, Linfatismo, Escrófula, Enflaquecimiento, Raquitismo, Accidentes del crecimiento, etc.)
Consulta: de doce a dos

✝

QUINTO ANIVERSARIO

DEL ILMO. SEÑOR

D. Pedro Barrié y Pastor

Que falleció en la paz del Señor el 27 de Enero de 1919

R. I. P.

Las misas que, con Exposición del Santísimo Sacramento, se celebren de ocho a doce el sábado 26 en la iglesia de Santiago, las de Comunidad del 26 en el Hospicio y el 27 en las Rvdas. Madres Clarisas, Adoratrices, Capuchinas, Colegio de la Cancela, Siervas de San José, Siervas de María, Colegio de María, Enseñanza, Hermanitas, Terciarias de San Francisco y Rvdos. Padres Salesianos; lo mismo que la Exposición del 26 en dicha iglesia; la Exposición de todo el día 27 en el Sagrado Corazón; la misa de once en la Grande Obra de la Atocha y el Manifiesto y misas del 15 de Febrero en Santo Domingo, serán aplicadas por su eterno descanso.

Su viuda la Ilma. Sra. D.ª Amalia Maza y Agar, hijos y demás parientes,

RUEGAN a sus amigos le encomienden al Señor, asistiendo a alguno de dichos piadosos actos, por lo que les anticipan gracias.

Hay concedidas indulgencias en la forma acostumbrada.

Ford
EL AUTOMÓVIL UNIVERSAL
Automóviles, Camiones y Recambios
DISPONIBLES PARA ENTREGA INMEDIATA
Julio Wonenburger
Agente en la Coruña: Av. Fernández Latorre, 60-72. - Teléfono 82

505 Folletín de EL ORZAN

Aventuras de Enrique IV

GALAOR EL HERMOSO

PONSON DU TERRAIL

se a ella, y vió que se hallaba en una salita lujosamente alhajada, y que, al alcance de la mano, en un velador colocado cerca de la cama, había una copa de plata, primorosamente cincelada y llena de un licor que parecía una poción. Tenía Galaor todas las ingenuidades, audacias y filosofías de la gente de guerra, y cogiendo la copa la vació de un sorbo e hizo un gesto de satisfacción. Siguió mirando a su alrededor, y exhalando un suspiro se dijo:

—Sean quienes fueren los que me recogieron, se conoce que son gente de buena posición.

Al mismo tiempo que esto se decía, vió una sombra que se interponía entre la luz y él, y una mujer se acercó al lecho; era joven, y tan hermosa, que Galaor quedó deslumbrado hasta el extremo de no poder articular ni una palabra. La joven apoyó la mano en la cortina del lecho, y dijo a Galaor:

—¿Cómo seguís, señor?

—Tan bien, que creo que me hallo en el palacio de una hada—respondió Galaor con su acostumbrada galantería, y la joven replicó:

—Sí, terrestre; ¿cómo seguís?

—Muy bien.

—¿Sufrís mucho?

—¡Mirándoos me parece estar en la gloria!—dijo Galaor, y Enriqueta sonrió, murmurando a media voz:

—¡Qué galante es!

—¿Es de veras, señora, que no sois un hada?

—¿Por qué creéis que lo soy?

—Porque no creí jamás que pudiese haber mujeres tan hermosas.

—Sois muy adulador, caballero, y me voy a arrepentir por haberos dado asilo, porque el perdido de mi primo Remy, después de haberos dado una estocada, tuvo la buena idea de traeros aquí, caballero,—dijo Enriqueta con una voz que pareció al inflamable Galaor una melodía celestial.

—¿Y sois prima de mi adversario?

—¡Ay! Sí, lo soy,—contestó Enriqueta, y esta respuesta tranquilizó a Galaor, que temió que Remy no fuese amado y, al mismo tiempo, recordó lo que oyera en el momento en que bajaba con los dos caballeros al río, y pensó:

—Creo amigo Galaor, que estás delante de esa Enriqueta a la que el rey visita todas las noches. Has cometido antes de ahora muchas necedades, de modo que conviene que seas prudente y no te metas a cazar en un coto real.

Enriqueta de Entraigues vió que la copa estaba vacía, y dijo:

—Hicisteis bien en beber esa poción, que era un calmante. Armando, que os hizo la cura, aseguró que vuestra herida no es de peligro, y encargó que descanséis. Haced por dormir.

—No será difícil,—respondió Galaor.

—Mañana temprano vendré a veros.

—Sois tan buena como bella,—dijo el gascón, y rozó con los labios la mano que se apoyaba en la cortina.

—Sed prudente y buenas noches,—dijo Enriqueta, y se fué. Galaor quedóse solo, murmurando:

—Voy de aventura en aventura, y si el rey me manda ahorcar no me ahorcarán sin motivo, porque quiero enterarme de lo que pasa aquí.

Había prometido que dormiría, pero la calentura se lo impidió, contribuyendo a ello también la ardiente curiosidad que se apoderó de él al decirse que el rey amaba a una joven llamada Enriqueta, y a pesar de esto, todo el mundo decía que se moría de amor por la duquesa de Beaufort, a la que quería colocar en el trono de Francia. ¿Quiénes eran Enriqueta y Remy? Esto era lo que ignoraba y quería Galaor averiguar.

Su espíritu vagaba a la ventura por el mundo de las suposiciones, cuando oyó abrir la puerta tras la que desapareciera Enriqueta. Habría sido muy torpe si no cerrara los ojos para fingir que dormía. Oyó el paso ligero de Enriqueta y otro más pesado, el de un hombre que la acompañaba y estas palabras dichas en voz baja:

—¿Crees que duerme?

—Sí, ya lo ves, y hasta con un sueño muy profundo, y no se podrá despertar hasta mañana, porque en la poción había algo de narcótico, y además estaba muy débil para levantarse.

—Sí, pero puede oírnos y hemos de tratar de cosas muy serias, hermosa prima, y ya verás si sé o no hacerte reina de Francia.

Echóse a reír desdeñosamente Enriqueta, y respondió:

—No temas, querido primo, porque los cortinones de la puerta son muy gruesos, y no podrá oirnos,—y ambos se alejaron, llegando hasta Galaor el ruido que hizo la puerta al cerrarse tras ellos. A pesar de su debilidad, se deslizó de la cama, cogió la espada, que con sus ropas estaba sobre un sillón, y se acercó a la puerta, cuya cortina levantó. Miró por el ojo de la llave y vió a Enriqueta en pie en medio de la habitación y con una actitud llena de desdén, mientras que la de Remy era la de un hombre que se cree en su casa y se preocupa poco del respeto que debe a una mujer.

—Haces muy mal,—decía Enriqueta,—en estar siempre al lado de Armando, que es un matón y un borracho.

—No diré que no; pero dejando aparte que me sirve de mentor y de consejero y que sin él me habrían pelado veinte veces esos fulleros italianos que roban en el juego, vas a ver como es una fortuna para ti el que sea amigo mío.

—¡Para mí!—exclamó asombrada Enriqueta.

—Sí, escucha,—dijo Remy, y Enriqueta esperó, con el mismo desdén, a que su primo se explicase.

—Ante todo, permíteme que hable de tu situación con respecto al rey. Este te adora.

—Lo sé,—contestó la altanera joven.

—Deseaba que fueses su querida, pero, en vista de tu tenaz resistencia, se comprometió a casarse contigo.

—Así es,—dijo Enriqueta.

—Jerónima no se aparta de la duquesa,—siguió diciendo Remy,—y ésta lleva su condescendencia hasta permitirla que reciba en su cuarto a su amante Gaetano, que es el amigo de Armando de Maurevers, y el más firme sostén de la chirlata, en la que los conocí y en la que la primera vez que jugué con él me desplumó de lo lindo; pero Armando me tomó bajo su protección y ahora somos muy amigos.

—Veo que tus amigos son de lo más escogido,—dijo Enriqueta.

—Y tales que me ayudarán a hacerte reina,—respondió Remy, mientras que Galaor no perdía ningún detalle de la escena, diciéndose:

—No sé lo que va a pasar, pero lo que sí puedo asegurar es que ese señor hizo muy mal no dejando que me muriese de frío bajo el puente.

Y siguió escuchando, interesándose mucho por la duquesa de Beaufort, a la que no conocía.

—El rey busca pruebas para conseguir la anulación de su casamiento, y mientras tanto firma muchos compromisos obligándose a casarse; y la duquesa tiene en su poder uno de ellos.

En los labios de Enriqueta se dibujó una sonrisa altanera, al mismo tiempo que dijo:

—He ahí una rival a la que no temo.

—Es muy posible, pero como el rey desea tener un heredero, se casará con Gabriela de Estrees, madre de César, por más que adore a Enriqueta de Entraigues. De ese modo podrá legitimar a ese niño, convirtiéndole en simiente de los reyes de Francia.

—¡Oh! ¡Si llegase a suceder eso!

—Sucederá, a menos que Armando y yo tomemos parte en el asunto.

—¿Y qué debéis hacer?

—Todo y nada, pues depende de ti,—dijo Remy, y Enriqueta contestó con acento imperioso:

—¡Habla!

—Depende de nosotros el que la duquesa desaparezca.

—¡Un asesinato!

—No.

—¡Un envenenamiento!

—Tampoco.

—Explícate.

—No, porque antes quiero imponer mis condiciones,—contestó Remy, e hizo que su prima se sentase a su lado, a lo que accedió la joven, que hubo de hacer un gran esfuerzo para disimular la repulsión no exenta de terror que le inspiraba su pariente, que prosiguió:

—Eres mi prima y aún no hace un año que debías haberte casado conmigo, y hasta creo que nos queríamos cuando el rey se fijó en ti.

—Bien; ¿y qué más?—dijo con desprecio Enriqueta, y su primo añadió:

—Me hice a un lado para que pudieses ser reina de Francia, pero, como puedes suponer, semejante sacrificio debe tener un precio.

—Dime cuales son tus condiciones.—contestó secamente Enriqueta.

—El día que seas reina se me entregarán cien mil escudos para que pueda pagar mis deudas; y quiero además un gobierno de provincia como el de Borgoña o Normandía.

—¿Es eso todo lo que quieres?

—No, quiero ahora mis cien pistolas, porque no tengo ni un sueldo,—dijo con cinismo Remy, y Enriqueta se levantó y abrió una papelera de la que sacó un bolsillo de seda, a través de cuyas mallas veíanse relucir las monedas de oro, y dándoselo a su primo, le dijo:

—¿Hablarás ahora?

—Sí,—respondió Remy, y Enriqueta se sentó a cierta distancia de él, como si hubiese temido mancharse con su con-

2009 Ministerio de Cultura

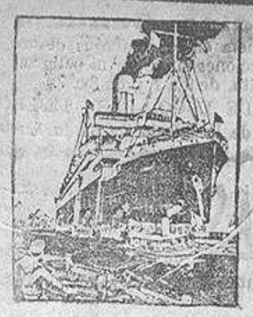

Mala Real Inglesa

SALIDAS del puerto de La Coruña para los de Rio Janeiro, Santos, Montevideo y Buenos Aires

Precios 3.ª clase incluidos impuestos

AVON	3 Febrero.	Ptas.	**442'60**
ALMANZORA	17 Febrero.	»	**442'60**
ARAGUAYA	24 Eebrero.	»	**442'60**

Línea Southampton Cherbour a New York. Salidas regulares de magníficos vapores. Espléndida comodación para toda clase de pasajeros

Admiten pasajeros de primera, segunda y tercera clase.

Los pasajeros de tercera clase deben dirigirse directamente a esta Agencia, sin utilizar intermediarios, prohibidos por la ley.

Agentes: RUBINE E HIJOS
La Coruña.—Real, 81

Compañía del Pacífico

Próximas salidas del puerto de La Coruña

Para LA HABANA, Cristóbal (Colón), Panamá, Callao, Valparaíso y otros puertos de Chile y Perú.

OROYA. 28 de Enero
ORIANA 11 de Febrero

Precio del pasaje a la Habana, incluidos impuestos,

		Oroya	Oriana
Primera clase.	Ptas.	1.599,65	1.599,65
Segunda clase.	»	963,65	863,65
Tercera clase.	»	549,50	539,50

Para RIO DE JANEIRO, SANTOS, MONTEVIDEO, BUENOS AIRES, Punta Arenas, Coronel, Talcahuano, Valparaiso y otros puertos de Chile y Perú.

ORTEGA.. 10 Marzo
OROPESA. 14 Abril

Precio del pasaje en 3.ª clase a Brasil y Rio de la Plata, incluso impuestos

		Ortega	Oropesa
En departamento general.	Ptas.	422,60	442,60
En camarote.	»	442,60	462.60

Los pasajeros de tercera clase deben dirigirse directamente a esta agencia sin utilizar intermediarios, prohibidos por la ley,

Agentes generales: SOBRINOS DE JOSE PASTOR, Marina, 27 - La Coruña

Lloyd Norte Alemán

DE BREMEN

Línea de América del Sur

SERVICIO DE VAPORES CORREOS DESDE EL PUERTO DE LA CORUÑA A RIO JANEIRO, SANTOS MONTEVIDEO Y BUENOS AIRES

Próximas salidas:

«Sierra Córdoba». 30 de Enero.
Pesetas, 442'60

«Crefeld». . . . . 6 de Febrero
Pesetas 422'60

«Sierra Ventana». 13 de Febrero
Pesetas 442'60

«Sierra Nevada». . 27 de Febrero
Pesetas 432'60

En camarote cerrado e independiente Ptas. 20 mas.

Los vapores «KOELIN» «CREFELD» tienen INTERMEDIA y TERCERA CLASE y los vapores «SIERRA» primera de lujo, primera clase y tercera.

El precio de la Intermedia es de Libras 25 a 31 según camarote. Esta clase va en el centro del vapor y es la primera abordo, contando además con lujosas instalaciones como son comedor, salón de señoras y fumador Lleva orquesta y banda de música.

Estos vapores tienen una tercera clase excelente con espléndidos comedores con sillas giratorias, fumadores y salones de señoras, además llevan un comedor y sala de jugar para los niños. Camarotes cerrados, baños, etc. etc. La orquesta y banda de música también va al servicio de la tercera clase.

PETICION DE PLAZAS: Para poder reservar sitio se ruega a los pasajeros de tercera clase que envien directamente a esta Agencia, sin utilizar intermediarios, un depósito de pesetas, 150 por cada pasaje. Este depósito debe enviarse con la suficiente anticipación algún tiempo antes de cada salida.

Para infor. . dirigirse a su Consignatario en la Coruña: FELIPE RODRIGUEZ REY, Plaza de Mina 1.—bajo.

Holland-América Line

SERVICIO DE VAPORES CORREOS RAPIDOS A TURBINAS

Línea Cuba-Méjico-Estados Unidos

Próximas salidas de La Coruña para la Habana, Veracruz, Tampico y Nueva Orleans.

LEERDAM. . . . 8 de Febrero
SPAARNDAM. . 27 de Febrero
MAASDAM. . . . 21 de Marzo

Precio del pasaje en primera clase:
HABANA Ptas. 1.225.
VERACRUZ Ptas. 1.350.

Precio del pasaje en segunda económica:
HABANA Ptas. 850.
VERACRUZ Ptas. 925.

Precio del pasaje en tercera:
HABANA Ptas. 539'50.
VERACRUZ Ptas. 582'75.

Incluidos impuestos.

En estos nuevos y espléndidos vapores TODOS LOS PASAJEROS DE TERCERA van acomodados, sin que por ello tengan que abonar NINGUN SOBREPRECIO, en magníficos camarotess de dos, cuatro y seis literas, disponiendo además los pasajeros de amplio y confortable comedor con mesas y cómodos sillones giratorios, y salones de fumar y descanso, así como de amplia cubierta de paseo corrida.

SERVICIO EXTRA RAPIDO DE GRAN LUJO

PROXIMAS SALIDAS

VOLENDAM (primer viaje) 25.400 toneladas
31 Marzo
RYNDAM. . 22.070 id.
21 Abril

Admitiendo pasajeros de lujo, primera (varias categorías) segunda, tercera especial y tercera clase.

Precio del pasaje en tercera (incluidos los impuestos)

VOLENDAM. . . Ptas. 549'50
RYNDAM. . . . . » 539'50

En estos vapores, los más grandes y lujosos, de los que hacen la travesía a Cuba-México, y dotados de todos los últimos adelantos, encontrarán los señores pasajeros, tanto de primera como de las demás categorías, las máximas comodidades y confort.

Para toda clase de informes y solicitar plazas, dirigirse a los Agentes de la Compañía en La Coruña, LOPEZ Y SANCHEZ Marina 6 y 7.

Litografía e Imprenta

Trabajos comerciales
Tarjetas, Obras, Relieves
Papelería
y Objetos de Escritorio

Roel

REAL, 32

Máquinas de escribir últimos modelos

Declaraciones juradas para pago de la contribución de utilidades

Talleres: Carretera de Sta. Margarita
Coruña

VAPORES CORREOS ESPAÑOLES
DE LA

Compañía Trasatlántica

DE BARCELONA

LINEA DE CUBA-MEJICO

Servicios rapidísimos de este puerto a los de la Habana y Veracruz por los nuevos y magníficos vapores-correos de 16.000 toneladas, movidos por turbinas, dos hélices; construídos en los astilleros de Sestao (Bilbao) y Ferrol.

El día 21 de Febrero saldrá, salvo contingencias, el vapor-correo

Cristóbal Colón

admitiendo pasaje y carga para dichos puertos, siendo el precio en tercera ordinaria para la Habana, 549'50 pesetas, y para Veracruz, 592'75.

En los expresados vapores se admiten pasajeros de todas clases para Santiago de Cuba, a trasbordar en la Habana a vapores de la misma Compañía que hacen el servicio de Venezuela, Colombia y Pacífico.

LINEA DE BUENOS AIRES

El día primero de Febrero saldrá de este puerto el vapor

San Carlos

admitiendo pasaje y carga para los de Montevideo y Buenos Aires, a trasbordar en Cádiz al magnífico vapor-correo

Infanta Isabel de Borbón

El precio del pasaje de tercera ordinaria para dichos puertos es de 432'60 pesetas, con los impuestos.

Para solicitar pasajes y demás informes, dirigirse a la

AGENCIA DE LA COMPAÑIA TRASATLANTICA, Riego de Agua, 3 y 5.—La Coruña.

NOTA.—El embarque de pasajeros y sus equipajes de mano es por cuenta de la Compañía

Lloyd Real Holandés

(Koniuklijke Hollandsche Lloyd)

AMSTERDAM

SERVICIO RAPIDO POSTAL A LA AMERICA DEL SUR

POR LOS VAPORES A DOS HELICES *GELRIA, FLANDRIA, ORANIA Y ZEELANDIA*

Próximas salidas del puerto de LA CORUÑA para LAS PALMAS, PERNAMBUCO, BAHIA, RIO DE JANEIRO, SANTOS, MONTEVIDEO y BUENOS AIRES

GELRIA 26 Enero
Pesetas, 442'60

ORANIA 23 Febrero
Pesetas, 442'60

FLANDRIA 15 Marzo
Pesetas, 442'60

GELRIA 5 Abril
Pesetas, 442'60

ORANIA 26 Abril
Pesetas, 442'60

FLANDRIA 17 Mayo
Pesetas, 442'60

GELRIA 7 Junio
Pesetas, 442'60

ORARIA 28 Junio
Pesetas, 442'60

ZEELANDIA 19 Julio
Pesetas, 432'60

Los precios anteriores son en tercera clase, más impuestos.

Admiten carga y pasajeros de primera, segunda, intermedia y tercera clase.

El vapor ZEELANDIA solamente admite carga y pasajeros de primera, intermedia y tercera clase.

Estos vapores tienen a disposición de los pasajeros que viajan en TERCERA CLASE CORRIENTE, amplios comedores fijos, magníficos fumadores, cubiertas resguardadas, cuartos de baño, duchas, etc., llevando para servicio de los mismos, camareros, enfermeras y cocineros españoles.

Las comidas son abundantes y sanas, consistiendo en lo siguiente:

Almuerzo: café con pan y queso o dulce.

Comida: sopa o potaje, un plato de carne o pescado, y legumbres, vino, pan fresco todos los días y postres.

Cena: sopa con legumbres y un plato de carne o pescado y garbanzos, pan y vino.

Niños menores de dos años, gratis; de dos a diez años, medio pasaje; mayores de diez años, pasaje entero.

Se ruega a los señores pasajeros, pidan las plazas con la mayor anticipación posible, enviando al mismo tiempo un depósito de 150 pesetas, por cada una que soliciten, para reservarles cabida.

Para cumplimentar las disposiciones argentinas es indispensable que todo pasajero presente la documentación con CINCO DIAS de anticipación a la fecha de salida del buque.

Informará sobre precios de cámara y plazas disponibles el representante general de la Compañía en España *DON RAIMUNDO MOLINA Y COUCEIRO*, CONSIGNATARIO.—LA CORUÑA, *Marina, 33.*

Sud Atlántica y Chargeurs Reunis

VIAJES RAPIDOS A AMERICA DEL SUR

PROXIMAS SALIDAS

Para los puertos del BRASIL, MONTEVIDEO y BUENOS AIRES de los modernísimos trasatlánticos rápidos de 16.000 toneladas de desplazamiento, diez mil caballos de fuerza y dos hélices.

Precios en tercera clase incluidos impuestos:

AURIGNY. . . . . 28 de Enero
Pesetas 412,60

OUESSANT . . . 16 de Febrero
Pesetas, 412'60

MEDUANA . . . 25 de Febrero
Pesetas 412,60

Precios en primera clase hasta Buenos Aires, pesetas 1.500.

Precios en segunda clase hasta Buenos Aires, pesetas 1.160.

(Sujetos a las variaciones del cambio y sin impuestos.)

TERCERA PREFERENCIA. — En camarotes de 2, 4 y 6 camas, con comedores, salones de conversación y café cubierto, independientes pesetas 551'50 (incluidos impuestos).

TERCERA EN CAMAROTE.—En camarotes de 2, 4 y 6 camas, con comedores, salones de conversación y cantinas. Pesetas, 442'60 (incluidos impuestos)

Se remitirán fotografías de estas instalaciones, a quienes lo soliciten.

Para toda clase de informes, dirigirse a los Agentes generales en España ANTONIO CONDE hijos, Plaza de Orense, 2, 1.º, bajo, La Coruña.—Telegramas y telefonemas: CHARGEURS. — Apartado número 41

Compañía Hamburguesa Americana

(HAMBURG-AMERIKA LINIE)

Directamente para La Habana, Veracruz y Tampico saldrán de este puerto los magníficos vapores correos

HOLSATIA. 30 de Enero
TOLEDO . . 2 de Marzo

Precios en tercera clase (incluidos impuestos):

En el vapor *Toledo*, a la Habana, pesetas 539'50; a Méjico, 582'75.

En el vapor *Holsatia*, a la Habana, pesetas, 539'50; a Méjico, 582'75.

admitiendo el *Toledo* pasajeros de primera, segunda y tercera clase y en el *Holsatia* de primera, segunda económica y tercera clase.

Precios en cámara (incluidos impuestos):

En el vapor *Toledo*, a la Habana, primera clase, pesetas 1.759'90, segunda clase 1.143'90. A Méjico, primera clase, pesetas, 1.793'15, segunda clase, 1.177'15.

En el vapor *Holsatia*, a la Habana, primera clase, pesetas 1.809'90; segunda económica, 851'15. A Méjico, primera clase pesetas 1.843,15 segunda económica, 919'70

También admiten pasajeros de lujo (camarotes especiales) y de primera clase y otras categorías.

Los niños mayores de diez años pagarán pasaje entero.

Los de cinco a diez, medio pasaje.

Los de dos a cinco, cuarto pasaje.

Los niños de dos años uno gratis por familia y los demás comprendidos en esta edad pagarán cuarto pasaje, siendo necesario para acreditar la edad de los niños menores de diez años, se exhiba certificación de la partida de nacimiento debidamente autorizada.

También admiten carga.

Los pasajeros de tercera clase deben dirigirse directamente a esta Agencia, sin utilizar intermediarios prohibidos por la ley.

Para informes, su consignatario en La Coruña, *ENRIQUE FRAGA*, COMPOSTELA, 8.

En la imprenta de este periódico se vende papel para envolver.

COMPAÑIA DE VAPORES

Ibarra y Compañía

(S. En C.)—SEVILLA

SALIDAS DE LA CORUÑA

Los lunes.—Para Galicia, Sur y Mediterráneo hasta Barcelona, Cette y Marsella.

Los lunes.—Para Musel-Gijón, Santander y Bilbao (línea rápida).

Los jueves.—Para Musel-Gijón, Santander, Pasajes y Bilbao.

Admiten pasajeros de primera y tercera.

LINEA DE NEW-YORK

Servicio entre España y New-York con salidas de Sevilla cada veinte días.

Se admite carga en la Coruña para New-York y viceversa, con conocimiento directo, en combinación con nuestra línea de cabotaje.

La Compañía Ibarra tiene en el puerto de New-York almacenes propios donde depositar la carga de llegada y salida con absoluta garantía para los señores receptores y cargadores.

Consignatario: NICANDRO FARIÑA La Coruña.

Compañías Hamburguesas

SERVICIO REGULAR DE VAPORES CORREOS RAPIDOS

Próximas salidas para RIO JANEIRO, SANTOS, MONTEVIDEO y BUENOS AIRES de los vapores

Precio en 3.ª clase incluidos impuestos

Pesetas

VILLAGARCIA—28 de Enero
Pesetas, 422'60

TEUTONIA—3 de Febrero
Pesetas, 422'60

ESPAÑA—14 de Febrero
Pesetas, 422'60

BADEN—25 de Febrero
Pesetas, 442'60

CAP POLONIO.—3 de Marzo
Pesetas, 442'60

TERCERA CLASE CORRIENTE.—En todos los vapores de estas Compañías están a disposición de los pasajeros, que viajan en esta clase, amplios y ventilados dormitorios, cuartos de baño, duchas, etc. La comida completamente española es servida en amplios y confortables comedores con mesas y sillas giratorias por camareros que hablan correctamente el castellano. Tienen igualmente todos los vapores una magnífica instalación permanente de camarotes cerrados de 2, 4 y 6 literas con lavabo y servicio completo de cama, los cuales se pueden obtener mediante el sobre precio de pesetas 20 por cama.

TERCERA CLASE DE PREFERENCIA

En los vapores «España», «Vigo», «La Coruña» y «Cap Polonio», Libras, 18.

Los niños de 2 a 10 años pagarán medio pasaje.

Hasta 2 años, gratis.

PRECIOS DE CAMARA

PRIMERA CLASE.—En los vapores *Cap Polonio, Cap Norte* y *Antonio Delano:* para Río Janeiro, libras 56; para Montevideo, 62; para Buenos Aires, 64.

SEGUNDA CLASE.—Solamente en el *Cap Polonio:* para Río de Janeiro, libras 29; para Montevideo, 34; para Buenos Aires, 35.

PRIMERA CLASE.—En los vapores «Galicia» y «Teutonia», para Rio Janeiro, libras 34; para Buenos Aires, 41.

En los vapores «Baden», «Bayern» y «Wurttemberg», para Rio Janeiro, libras 34; para Montevideo, 38; y para Buenos Aires, 40.

Los pasajeros de tercera clase deben dirigirse directamente a esta Agencia, sin utilizar intermediarios, por la ley.

Agente general en La Coruña, ENRIQUE FRAGA, Compostela, 8.—Telegramas y telefonemas: *Fraga.*

Automóviles Bignan-Sport

Courbevoie (Francia)

Provisto de servo-freno autoregulador

Agentes exclusivos en Galicia y Asturias:

ALFREDO ALONSO (S. en C.)
JUAN FLOREZ, 55 y 57. — LA CORUÑA.

LAMPORT & HOLT LINE

The Liverpool, Brazil & River Plate S. N. C.

SERVICIO MENSUAL POR VAPORES CORREOS RAPIDOS DESDE LA CORUÑA AL BRASIL Y RIO DE LA PLATA

Próximas salidas desde LA CORUÑA para RIO JANEIRO, SANTOS, MONTEVIDEO y BUENOS AIRES.

HOGARTH. . . 5 de Febrero.

que admitirán pasajeros para los mencionados puertos.

PRECIO DEL PASAJE EN TERCERA CLASE

(Incluídos impuestos)

En Camarotes abiertos, pesetas 422'60.

En camarotes cerrados, pesetas, 442'60

Los vapores de esta Compañía disponen de excelentes instalaciones permanentes para los pasajeros de tercera clase y camarotes de dos, cuatro y seis camas teniendo también a su disposición espléndidos salones comedores, cuartos de aseo, etcétera.

Los pasajeros deberán presentarse en la Agencia con CINCO DIAS de anticipación.

Los pasajeros de tercera clase deben dirigirse directamente a esta Agencia, sin utilizar intermediarios prohibidos por la ley.

Para toda clase de informes, dirigirse a VIUDA DE DANIEL ALVAREZ, Cantón pequeño, 33.—La Coruña.

Compañía Trasmediterránea

BARCELONA

SERVICIOS ENTRE LA CORUÑA Y LOS PUERTOS DEL LITORAL

Línea de Cabotaje-Norte.—Salidas semanales de la Coruña para Villagarcía, Vigo, Málaga, Almería, Cartagena, Alicante, Valencia, Tarragona y Barcelona

Los vapores de esta línea admiten carga con conocimiento directo y flete reducido para Melilla, con trasbordo en Málaga, e haciendo directamente la escala cuando la cantidad de carga lo permite

Línea de Inglaterra.—Salidas quincenales de Glasgow y Liverpool, con escala en la Coruña, continuando en servicio de cabotaje a Villagarcía, Vigo, Huelva, Sevilla, Cádiz, Málaga, Cartagena, Alicante, Valencia, Tarragona y Barcelona.

Los Agentes de la Compañía en Glasgow y Liverpool se encargan del despacho de las mercancías que se les entreguen con este objeto, así como de recoger y reexpedir aquellas que los receptores indiquen, para lo cual se facilitan impresos especiales en esta Agencia.

Los vapores de esta línea admiten carga con conocimiento directo y flete reducido para Ceuta, Tánger, Larache, Las Palmas, Santa Cruz de Tenerife y Santa Cruz de la Palma, con trasbordo en Sevilla y Cádiz

Línea de Italia.—Los vapores del servicio de *Cabotaje-Sur* admiten carga con conocimiento directo y flete corrido para Génova, que trasbordan en Barcelona al vapor de la línea de Italia.

Para más informes: EDUARDO BANA Agente-Delegado, *La Coruña*, Cantón Grande, 23.

COMPAÑIA NAVIERA

STINNES

(HUGO STINNES LINIEN) HAMBURGO
SERVICIO REGULAR DE VAPORES CORREOS
DESDE LA CORUÑA AL BRASIL Y RIO DE LA PLATA

PROXIMAS SALIDAS DE LA CORUÑA

para los puertos del Brasil, Montevideo y Buenos Aires por el magnífico y rápido vapor-correo

General Belgrano

que saldrá el día 3 de Marzo de 1924 del puerto de la Coruña.

Admite carga y pasajeros de cámara tercera preferente y tercera ordinaria.

Precio de tercera clase: 422'60 pesetas.
En camarotes cerrados, 442'60 »
(Incluídos todos los impuestos)

Se recomienda a los pasajeros soliciten las plazas con la debida anticipación, especialmente los de camarotes cerrados

Los niños de 2 a 10 años pagarán medio pasaje.

Los pasajeros deben presentarse en la Agencia con cinco días de anticipación a la salida del vapor.

Para informes, dirigirse al Agente de la Compañía ROGELIO FERNANDEZ CONDE, Feijóo, 4, bajo.

Red Star Line

COMPAÑIA DE NAVEGACION BELGO AMERICANA

SERVICIO RAPIDO DE VAPORES CORREOS ENTRE ESPAÑA Y LA ISLA : : : : : : DE CUBA : : : : : :

Para la Habana, saldrá de la Coruña, el día 9 de Febrero el magnífico vapor correo

GOTHLAND

Admitiendo pasajeros de tercera clase en camarotes cerrados de 2, 4 y 6 camas.

Precios de tercera clase en camarote:

Pasaje entero	pesetas 539'50
Medio pasaje	» 277'00
Cuarto pasaje	» 145'75

(Incluídos todos los impuestos)

Los menores de 2 años son admitidos gratis.

Los vapores de esta Compañía están especialmente construídos para la conducción de pasajeros de tercera clase, disponiendo de amplios camarotes de dos, cuatro y seis camas, que se facilitan a los pasajeros SIN SOBREPRECIO alguno, y tienen también espléndidos comedores, salas de recreo y aseo, etc. La comida es abundante y codimentada a la española.

Para informes y detalles dirigirse a su consignatario en la Coruña: VIUDA DE DANIEL ALVAREZ.—Cantón Pequeño, 22.—Dirección telegráfica y telefónica: ROMERAL.

C.ie G.le Transatlantique

COMPAÑIA DE VAPORES CORREOS A GRAN VELOCIDAD

SALIDAS DIRECTAS DE LA CORUÑA A LA HABANA Y VERACRUZ EL DIA 23 DE CADA MES

CUBA (Extraordinario) 7 Febrero
ESPAGNE. . . . 23 id.

Precios del pasaje en cámara:

En primera desde 1.450 pesetas a 7.000, según categoría y vapor; en segunda desde 1.100 pesetas a 1.350, y en preferencia desde 825 pesetas a 875.

Precio en tercera (incluidos impuestos)

PARA EL VAPOR «CUBA»

a la Habana, 549'50 pesetas; a Veracruz, 592'75.

PARA LOS VAPORES «ESPAGNE» Y «FLANDRE»

a la Habana, 539'50; a Veracruz, 582'75.

A todos los precios de cámara hay que añadir los impuestos.

Descuentos en primera y segunda clase a familias compuestas de padres e hijos y que computen como mínimun tres pasajes.

Los pasajeros de tercera serán servidos en amplios comedores.

Los pasajeros de tercera clase deben dirigirse directamente a esta Agencia sin intermediarios, enviando para la reserva de plazas depósito de 150 pesetas por cada una y presentarse en esta Agencia 5 días antes de la salida del vapor.

Todos los pasajeros y sus equipajes son conducidos a bordo por cuenta de la Compañía.

Para toda clase de informes dirigirse a su consignatario NICANDRO FARIÑA.—Compostela, esquina a plaza de Lugo.

SKOGLAND LINE

COMPAÑIA DE VAPORES CORREOS RAPIDOS

Directamente para Montevideo y Buenos Aires saldrá de la Coruña el magnífico vapor

HANNA SKOGLAND

25 de Enero

admitiendo pasajeros de cámara y tercera clase.

PRECIO DEL PASAJE EN TERCERA CLASE

En camarotes abiertos, pesetas 422'60 (con impuestos).

En camarotes cerrados, pesetas 442'60 (con impuestos).

Los niños de 2 a 10 años pagarán medio pasaje; menores de 2 años, gratis.

En estos vapores los pasajeros disfrutan de comida a la española y son servidos por personal español. Llevan también médico español, cuya asistencia es gratuita.

AVISO IMPORTANTE.—Todos los niños menores de quince años, necesitan la partida de nacimiento del Registro Civil.

Los pasajeros deben presentarse en esta Agencia con CUATRO DIAS de anticipación.

Para toda clase de informes, dirigirse a su consignatario en la Coruña,

ELADIO PEREZ.—Santa Catalina, 11

Motorina

ESENCIA PARA AUTOMOVILES

Fábrica de Mesa
Marchesi y C.ª - (S. en C.)

2009 Ministerio de Cultura