LA CORRESPONDENCIA DE ESPAÑA

PRECIOS DE LA SUSCRICION
MADRID, Edición de la mañana. . . 1 Pta. Mes.
PROVINCIAS Y PORTUGAL. . . . 5 Ptas. Trimestre.
EXTRANJERO. . . . . 12 —
ULTRAMAR. . . . . 15 —
PRECIO DE LA VENTA
Por menor, 5 céntimos ejemplar. Por mayor, 30 cénts. 30 ejempls
MADRID, Factor, núm. 7.

DIARIO POLITICO Y DE NOTICIAS
ECO IMPARCIAL DE LA OPINION Y DE LA PRENSA.
HACE TRES EDICIONES: Á UNA PESETA LA DE MADRID DE LA MAÑANA

PRECIO DE LOS ANUNCIOS
UNA PESETA LÍNEA.
Los anuncios de primera plana, reclamos, etc., financieros referentes á Bancos y Sociedades, á precios convencionales.
Se reciben en esta Administracion, en la Sociedad General de Anuncios, en l'Agence Havas, 8, place de la Bourse (Paris), y en todas las agencias de publicidad.
ADMINISTRACION, Factor, 7.

AÑO XLV. NÚM. 13330 — Madrid, Jueves 4 de Octubre de 1894. — OFICINAS FACTOR, 7

CIRCO DE PARISH
ESTRENO
LOS BATURROS y VIVA MI NIÑA

DENTÍFRICO ESPAÑOL
DE ROMERO. Calma el dolor de muelas y dientes, por fuerte que sea; contiene la carie y afirma la dentadura. Frasco, pesetas 1'50. Perfumería Inglesa. Carrera de San Jerónimo, 3.

EQUIPOS PARA NOVIA
Camisería especial
ONDATEGUI. — 36, MONTERA, 36

A LOS HERNIADOS NUEVO PROCEDIMIento de base científica para curación de hernias en todas edades. Siempre éxito seguro. MR. FAVETTE, especialista francés (revalidado en Barna). Del 7 al 10 octubre, de 11 á 5, Hotel Peninsular, Mayor, 43.

ALFOMBRAS: PRINCIPE, 14

COGNAC JURADO CASTELLON-JEREZ

TURRONES Y PELADILLAS
LUIS MIRA
Carrera San Jerónimo, núm. 34 (antes Dulce Alianza)

LLAMAN MUCHO LA ATENCION LAS NUEVAS y ricas labores para colegios que ha traído del extranjero nuestro amigo D. J. Martínez, socio de la casa San Rafael, Carmen, 19. En breve se recibirá la gran colección de artísticas coronas.

SE HACEN VESTIDOS LUTO EN 24 HORAS, desde 50 ptas. Rodríguez, Plaza Angel, 6.

El papel de este periódico procede de
LA PAPELERA ARAGONESA
SOCIEDAD DOMICILIADA EN ZARAGOZA

CUENTOS DEL DOMINGO

LA CAIDA DE UN COLOSO

(Continuación.)

Yo, lo confieso, estuve á punto de caer deslumbrado en la butaca más próxima; pero me repuse, y comprendiendo que Eduardo no debía ni podía hacerme caso, lo dejé mirando á *su majestad* y me fuí á saber la opinión de todo el mundo sobre aquella novedad blanca y deliciosa. En la platea de cierta condesa viuda, cuyas relaciones conmigo tenía yo más de un motivo para sospechar vehementemente que no eran ni nuevas ni superficiales, hallé un grupo de elegantes desesperados de no saber quién era la aparecida; más tan ingénuos que estaban haciendo á coro, cuando yo entré, su apoteosis. ¡Qué falta de tacto! La viuda aristocrática dirigía en tanto á Sánchez sus gemelos, con el deseo secreto, pero visible, de que se convirtieran en dos cañones cargados y disparables. Sánchez seguía asestando los suyos al palco bajo cada medio minuto, y el otro medio sus ojos naturales, como si el universo se hubiera para él compendiado en aquella especie de magnolia humana que descollaba en la altura.

Y lo malo del caso, por decirlo así, era que de la mayor parte de las localidades más ó menos preferentes salían también y se dirigían hacia la nueva espectadora debutante cien anteojos; y lo peor aún de aquella especie de asalto visual colectivo era que, por las actitudes de los curiosos que no la miraban, se conocía también que hablaban de ella. Creí luego ver á la condesa vacilar entre desmayarse, enfurecerse ó irse. Pero al fin tomó el partido más digno de su experiencia y me preguntó con forzada sonrisa qué pensaba yo del *bello fenómeno*.—Lo que usted piense, condesa, contesté echando el resto de mi habilidad;—¿no hemos quedado hace tiempo en dejar á usted el trabajo de pensar por sus amigos sobre estas materias de su competencia? Pues le advierto á usted —añadió—que mi competencia me hace que estemos asistiendo simplemente á la ovación de una cursi.—Pues es una cursi —dije con el aplomo y la fe de un Galileo.—Por lo menos,—continuó,—yo juzgaría que esa sencillez afectada y esa *toilette* insípida viene directamente de Cuenca ó de Pamplona. Gran explosión de risa en los elegantes arrepentidos.— —¡Eso, eso; de Cuenca ó de Vitigudino! —exclamó uno. Y otro dijo:—Verdaderamente, el señor disecado y rígido que la acompaña tiene todo el tipo de una visita de provincia.—Y otro remachó el clavo diciendo:—¡Cómo le molestarán los guantes!—No quise asistir por completo á la venganza, y me trasladé á otra platea de abonados de mayor edad. Aquí la decoración cambiaba por completo.

Dominaba en todos ellos un tristeza profunda.—Debían prohibirse por la autoridad—decía el más sincero—estas apariciones, ó avisarnos al menos á domicilio con antelación para evitarnos el trastorno forzoso. Yo niego, en primer lugar, que ninguna mujer tenga el derecho de ser hermosa hasta ese punto; y en segundo lugar, niego que, ya que lo sea, tenga el derecho de venir á Madrid, donde estamos acostumbrados al imperio tibio y sano de las medianías. Mañana presento en el Senado una proposición á este respecto.

Parece esa criatura—dijo un poeta de medio siglo largo—arrancada á las páginas de Schiller ó de Shakespeare. No le falta más que la limosnera para ser Margarita, y la corona de flores para ser Ofelia. Temí el contagio de tanta melancolía y me volví á mi butaca; y hasta el fin de la función estuve viendo en la suya á Eduardo, que miraba á *Ofelia*, la cual me pareció que alguna vez miraba á Eduardo, siempre sublimemente, como en la Castellana, mientras á ella le seguía mirando el teatro entero. A la salida, la vi cruzar el vestíbulo en toda su extensión, dando el brazo izquierdo á su caballero y sosteniendo en el derecho el pabellón de la larga cola de su traje, cuyo recogimiento patentizaba unos zapatitos de blanca seda, que... pero no quiero abusar de mis lectores volviendo á la pesadilla del pie prodigioso.

La faz almazarrónica de un lacayo sepultado en un inmenso levitón se iluminó, hasta cierto punto, al divisar la pareja, que salió tras él á tomar el coche. Y el coro chismográfico se fué á poco debilitando, por falta de personal, hasta quedar vacía aquella antesala del gran centro lírico de Madrid, donde tampoco faltan dramas y comedias para los aficionados expertos.

IV

Tenía Eduardo Sánchez ayuda de cámara, criado, barbero, correo de gabinete, mozo de comedor en una sola persona, y esta persona era Tomás, el buen Tomás, á quien todos los íntimos de su amo habíamos dado unánimemente el grado de amigo honorario, premiando así la solícita amabilidad correcta conque dentro de sus funciones nos trataba. Y las señas particulares del buen Tomás eran: pelo rojo, frac y corbata blanca desde el amanecer, cara de luna llena sin el menor vestigio de barba, persona gruesa y baja y una sobriedad de conversación digna de un hombre de Estado. Sánchez decía que en los diez años que le servía no le había oído cien palabras, por cuya razón no había Navidad en que no le subiera el salario. Aquel modo de ser no tenía precio.

Todas las mañanas, al despertar, le llamaba con la campanilla y le preguntaba:

—¿Qué tal día hace, Tomas?

Y todas las noches, al desnudarle y dejarle en la cama, decía Tomás á su amo:

—Que usted descanse, señor.

Y *pax Chisti* durante veinticuatro horas. Los demás detalles del servicio diario los ordenaba y cumplía el *factotum* como una perfecta y precisa máquina de actividad silenciosa, y para lo extraordinario, para lo anormal, para lo inesperado, Tomás no necesitaba más que una palabra del señor ó una mirada. Solo á fin de cada año, al presentar Tomás á su amo la cuenta general del gasto de los doce meses, decía éste que sentía el conato del deseo de pedirle explicación sobre ciertas partidas que le parecían sobrecargadas ó fabulosas. Pero le contenía al punto el temor de romper la inapreciable costumbre, y se dejaba saquear filosóficamente. Por lo demás, sería imposible expresar cómo querían á Tomás todas las visitas de su amo, sin distinción de sexo. Baste decir que una de ellas, que ya hemos visto furiosa en el teatro Real, le había hecho accionista en el Banco de España.

Pues bien: Tomás, el buen Tomás, me acogió al anochecer siguiente en el recibimiento del lindo salón que, con su correspondiente lujoso dormitorio, había alquilado mi amigo en el piso principal del hotel de Rusia; me quitó el gabán, me sonrió como un sordo-mudo, me abrió la puerta y la cerró tras mí. ¡Oh, extrañeza! ¿Era aquél el verdadero Sánchez, ó qué especie de figura cómico-danzante era aquella? Arrimado al tabique medianero, entre el salón inmediato y el suyo, con el cuerpo encorvado hasta poner su oído paralelo á la pequeña cerradura de una de esas puertas de comunicación, acomodaticia de las fondas; con el brazo derecho extendido en mi dirección y el dedo índice izquierdo cruzado sobre sus labios para prohibirme que hablase; la mirada llena de placentero brillo y en la boca una sonrisa de complicada significación: así me recibió el incasable. Pero mi extrañeza duró menos que el tiempo que empleo en consignarla; porque inmediatamente, después de extrañarme, empecé á oir una deliciosa voz femenina, soprano contraltada, que sonaba en la vecindad con acompañamiento de piano.

Y oir esto y hacerme cargo y adelantar de puntillas hasta sentarme en una *chaisselongue* próxima á la chimenea, donde ardía media encina, fueron operaciones simultáneas. Y el concierto siguió así, sin variar Eduardo de actitud y sin chistar yo, y la encina ardiendo, y la canción sonando. Era la preciosa *Stella confidente*, muy en boga por aquel entonces, y era una gran voz, magistralmente emitida, la que interpretaba aquella melancólica melodía exquisita, con un sentimiento y una conciencia artística, y con ese algo más que sale del alma y que la crítica no expresa nunca, capaces de satisfacer al más exigente. Pero, en fin; como todo el mundo, hasta el buen cantar, se acaba, aquello también tenía que acabarse; y se acabó. La bella voz dijo por última vez el

Digli chi'o l' amo ognor,

vibró la última nota del acompañamiento, irguió Eduardo su cintura, suspendió su complicada sonrisa y vino á sentarse frente á mí. Y yo le dije:—¿Es *ella*?...— Ni más, ni menos—me contestó.—Y añadió en seguida: ¡Que ganas tenía de que vinieras! Tengo un verdadero diluvio de cosas que contarte. A ver, ¿qué hora es? Las siete. Tenemos media hora justa para charlar. Se come á las siete y media. Conque lo mejor será que tú me preguntes cuanto quieras, y yo te diré lo que desees saber y todo lo demás. Porque si tu método inquisitivo no me ayuda, me embrollaré. Toma un cigarro y empieza.

El interrogatorio fué, casi al pie de la letra, como sigue:

—En primer lugar—dije,—¿te has venido aquí por *ella*?

—Naturalmente—me contestó.—He acudido al terrano.

—¿Y quién es?

—Una provinciana, paisana mía, mi hermana en Guadalquivir, nacida en la mismísima Sevilla, educada en el Sagrado Corazón *del Valle*, que no ha estado en Madrid hasta ahora ni ha salido de España nunca.

—¿Su nombre?

—Aurora Santisteban, de unos Santisteban agricultores sin interrupción á través de los siglos, y que yo jamás había oído nombrar en mi país.

—¿Su familia?

—Un hermano soltero, viejo, que cultiva allá media provincia de su propiedad, y un tío materno, establecido en Irlanda desde hace veinte años, soltero también y más viejo todavía, enriquecido en el comercio hispano-vinícola.

—¿Entonces, el acompañante?...

—El acompañante es precisamente el tío irlandés adoptivo, que ha venido por ella para llevársela á Dublín una temporada y poner de paso la Europa en conflagración, como ya lo está Madrid.

—¿Quién te ha proporcionado esas noticias?

—El de siempre, Tomás.

—¿De palabra?

—¡*Vade retro!* Ni yo lo hubiera, ni él se lo hubiera permitido. Me llevó á casa al propio ayuda de cámara de don Nicolás.

—¿Qué don Nicolás?

—Don Nicolás es el mismo tío.

—¿Don Nicolás qué?

—No lo sé. ¿Qué me importan ni él ni su apellido?

—¿Y qué más te dijo el criado del tío poco importante?

—Me dió las gracias en inglés por los cien duros con que le he puesto á mi disposición aquí y en Irlanda.

—¡Soborno fácil!

—Vino fácil, según Tomás. El ayuda de cámara es una cuba con patillas á la inglesa y cuello de camisa postizo de hierro forjado en blanco.

—¿Y qué haces tú aquí á estas horas?

—Explícate.

—¿Qué haces tú aquí después de haber recibido el desengaño de esos datos? ¿Qué tienes tú que ver con una simple señorita, acomodada, rural, deslumbradora é intachable? A no ser que la novedad de hacer el oso te detenga. Pero, ¿crees tú que Madrid entero te permitirá, sin silbarte, esa originalidad?

—Allá veremos; pero yo estoy aquí porque debo estar. Óyeme: todo eso que te he contado y que me han contado, debe ser mentira.

—¿Quién te lo ha dicho?

—Mi instinto, el gran infalible, y además la mirada de esa criatura, que sigue dándome que pensar. En el fondo de esos ojazos eléctricos y serenos hay algo que, sin saber por qué, ha despertado en mí desde el primer día una curiosidad inmensa. A falta de otra ocupación más sabrosa, que Madrid no me ofrece, yo quiero saber lo que hay en el fondo de esos ojos, y lo sabré.

—¿Qué has hecho para conseguirlo?

—Lo primero, enamorarme, hasta cierto punto, se entiende, pero lo bastante para que mi gran curiosidad se sostenga. Lo segundo, almorzar y comer tres días seguidos en compañía de la sobrina celestial y del tío inglesado; hacerles yo mismo mi presentación, explotar en mi propio obsequio la tiránica y bendita facilidad de estas amistades efímeras del hospedaje. Lo tercero, hablarla y que me hable, que es un gran placer. Verás que voz tiene. Esa mujer debe ser de plata por dentro, como es de nácar por fuera. Su voz es un sonido argentino puro. Lo cuarto, convencerme de que tiene talento. Ya verás cuando la oigas. Siempre dice algo que invita á reflexionar. Una mujer con ideas: ¡qué ganga! Y además, parece que siempre se deja algo por decir, que nunca dice todo lo que quisiera, ó por timidez ó por cálculo. Me inclino á lo último. Sus ojos acusan una gran reserva. Pero conmigo, ¿por qué? He aquí el misterio. ¡Ah! se me olvidaba: conoce á mis parientes de Carmona. Me ha hablado de mi novia eterna, de mi prima, a quien parece que quiere mucho. Yo lo dije que también la quería de *oidas*, y ella me dijo que mi prima no lo sospechaba siquiera; y añadió con una osadía satírica de primer orden:—¡Ignorancias del campo!—Y me enseñó, al sonreirse, unos dientes, que me hicieron envidiar la chuleta que se comía. Por último, y para que me admires, me he hecho aceptar por ella y por él como su *cicerone* madrileño. Los voy á llevar desde mañana á verlo todo: los museos, los teatros, la Armería, Palacio, San Francisco, las Cortes, Aranjuez y El Escorial. Hoy les he dejado ceremoniosamente mi tarjeta y el tío ha venido á dar á Tomás la suya para mí. De modo que esta noche me verás en su palco del Real.

—No en mis días. No iré yo al Real esta noche.

—¿Por qué.

—Porque no tengo ganas de asistir á la muerte violenta que te espera. Esta noche mueres arañado por la condesa, ó de un abanicazo que te asestará Adela desde el paraíso.

—No me evoques recuerdos indignos, cuando intento, alma prosaica, asociarte á un idilio que ni tú ni yo merecemos. Pero, ¿no oyes? Es el tercer toque, á la mesa. Te presentaré. Habla al tío todo lo que puedas. Sírveme de algo. *En route*... Y salimos.

S. LÓPEZ GUIJARRO.

(Continuará.)

EN MARRUECOS

POR TELÉGRAFO

Conferencia interesante.

Cádiz 4, 1'25 m.

Hoy ha fondeado en este puerto el vapor *Piélago*, procedente de Tánger.

A bordo he encontrado á una persona que reside en Marruecos hace muchos años y que conoce perfectamente los asuntos de aquel país.

Aprovechando estas circunstancias, he solicitado una conferencia del importante personaje á que aludo, y he aquí el resultado de la información.

La zona neutral.

La demarcación de los límites en Melilla—me dijo mi interlocutor—ofrece por el momento dificultades serias, y hasta creo que no podrá verificarse, entre otras razones, porque al príncipe Muley Araaf le faltan fuerzas para ello.

Ahora no cuenta más que con su influencia religiosa, y ésta se halla bastante quebrantada desde que los riffeños conocieron que la promesa que se les hizo de dejarles construir fuertes enfrente de los de España, no era más que un pretexto para dar tiempo á que llegasen las fuerzas regulares del sultán.

La agitación y los trastornos que sufre ahora el imperio impiden al sultán desprenderse de un numeroso contingente de tropas para enviarlas á Melilla, y como esto es un requisito indispensable para que la demarcación se lleve á cabo, el príncipe Araaf se verá obligado dentro de más ó menos tiempo á abandonar el campo y refugiarse en territorio español.

Se sabe—añadió—que lo ha intentado, pero desistió de sus propósitos merced á las prudentes indicaciones del general Cerero, el cual le manifestó que su retirada agravaría lo actitud de las kabilas.

La indemnización.

Sobre este asunto, el amable y distinguido viajero á quien aludo, no fué menos explícito.

La situación ruinosa del Tesoro imperial—me dijo—y la insurrección de las kabilas, ponen al sultán en situación muy crítica.

Hay abundancia en las cosechas, pero los beneficios son negativos por la paralización que sufre el comercio en el interior. Es imposible, por lo tanto, ordenar nuevas exacciones.

Y por éstas y otras razones juzgo imposible el pago de la indemnización y

BOLETÍN RELIGIOSO DEL DÍA 5

SANTO DEL DIA 5 DE OCTUBRE.—San Froilan, obispo y San Plácido y compañeros mártires y San Atilano.

Sale el sol á las 6'1; ponese á las 5'55.

CULTOS PARA EL DÍA 5

Se gana el Jubileo de Cuarenta Horas en San Pedro de los Naturales, y habrá misa cantada á las diez y media, y por la tarde rosario cantado, reserva y procesión de la Virgen, cantando letanía y salve.

En San Pascual, Esclavas y Reparadoras, Jubileo perpetuo de Cuarenta Horas.

En la Real Capilla, Cuarenta Horas; á las diez, letanías y misa y á las cuatro completas.

En Jesus manifiesto por mañana y tarde, orador el señor rector.

En la V. O. T. de San Francisco, por la tarde, predicará D. Vicente Rodriguez.

En el Cristo de San Ginés, misa á las diez y manifiesto hasta las doce y media; por la noche predica el señor Vililla.

En la parroquia de San Ginés, á las ocho, comunión general del Apostolado; y por la tarde ejercicios, predicando D. Pedro Vilches.

En Cañizares idem el señor San Julián.

En San José idem el señor párroco.

En Santa Barbara el señor párroco.

En la Concepción el señor Calpena.

En las Recogidas, el señor Sanz Cerrada.

En Santa María el señor Iuste.

En la Salesas (calle Ancha) el señor Sarmiento.

En las Salesas (Santa Engracia) un padre de la Compañía de Jesús.

En la parroquia del Pilar sigue la novena á Nuestra Señora, orador todas las tardes, el señor párroco.

En San Andrés sigue la novena á la Virgen con el mismo título; orador el párroco de Santa Teresa.

En San Pedro (calle del Nuncio) novena á San Saturio, orador el señor García Morales.

En Santo Domingo sigue la de Nuestra Señora del Rosario.

En San Fermin, Carboneras, Servitas y el Salvador vía crucis.

La misa y oficio divino son de San Froilán.

VISITA DE LA CORTE DE MARIA.—Nuestra Señora de los Pe-

—¿Un vicio?—exclamó Amelia.—¡Nunca en la vida!

—Mejor que eso creo yo—dijo el estudiante—que tienen alguna deuda antigua, que se ven obligadas á pagar. Además, aquí viene uno que los conoce mejor que nosotros.

Era Landart, que se presentaba sin ceremonias.

El obrero parecía de muy mal humor.

—¿Qué le ocurre á usted, vecino?—le preguntó Amelia.

—Me ocurre—murmuró Landart—que no tengo una peseta ni ganas de trabajar. Además, tengo la cabeza trastornada después de la noche de ayer.

—¡Siempre trasnochador!—dijo Beraudel.

—¿Y por qué no he de serlo?—contestó tristemente Landart.—No tengo parientes. A mis años y con esta facha no puedo pensar en buscar mujer... Hay personas en el mundo por las que yo andaría de cabeza si preciso fuera... pero que nunca me han tomado ni un ochavo. ¿Para qué quiere usted que trabaje? Yo, para mí, necesito bien poca cosa. Antes gastaba más porque llevaba una vida muy alegre; pero hoy ya no me divierte. Antes, teniendo yo un poco vino, estaba alegre como unas castañuelas; pero hoy me pongo á llorar como un tonel desvencijado.

Jorge creyó oportuno cambiar de conversación.

—Vecino—dijo, señalando á Raul y Markof,—aquí están dos señores que se interesan por la familia Esteban. Como me consta que usted conoce á estas buenas gentes hace mucho tiempo, he pensado que nadie mejor que usted podría darles los informes que nos han pedido.

Landart reconoció á Markof, y su rostro expresó cariñosa benevolencia; pero cuando distinguió á Raul, su mirada se tornó sombría y dijo con gesto amenazador:

—¿Los Esteban? Son gentes honradas y buenas. El padre, antes de estar enfermo, era la crema de los trabajadores; pero ¿qué quiere usted?, ahora no es nadie. ¡Donde falta cabeza!... La madre es una santa... En cuanto á la chica... ¡es un ángel!

—Verdaderamente—dijo Raul, encantado de oir elogiar á la encantadora niña que había visto un momento antes.

—¡Es un ángel!—repetía el obrero murmurando.

Y aproximándose al joven Savignan, le dijo con acento poco tranquilizador:

—Y si algún petimetre se atreviera á tocarla, aunque no fuera más que con la punta de los dedos, tendría que verse conmigo, ¿entiende usted?...

—No conozco á nadie que de eso trate—contestó sonriendo Raul;—pero esa joven puede felicitarse de haber adquirido tan entusiasta defensor, merced á su gracia y su virtud.

—¡Y *nú* más!—concluyó lacónicamente Landart,—algo cohibido por la duzura y cortesía del joven gentilhombre.

—Hace usted bien—añadió Savignán—al constituirse en defensor de una joven tan interesante, y puede que algun día pueda ella recompensar tanta adhesión.

—¿Ella?—dijo el obrero.—¿Recompensarme?...

Y se puso á llorar como un chiquillo; pero muy pronto se repuso, diciendo:

—No me haga usted caso... Son las consecuencias de mi paseo de esta noche.

Raul le dijo que se tranquilizara, y continuó:

—Yo estoy dispuesto á proporcionar trabajo á esa señoras, pero necesito saber, antes de recomendarlas, quiénes son y de dónde vienen.

La frente de Landart se cubrió con una nube de tristeza.

—Eso—respondió con voz grave—se lo dirán á usted ellas mismas si quieren; pero es preciso saber respetar los secretos de los demás.

—Ya me figuraba yo que había un secreto—dijo Jorge.

—Escuche usted, caballero—dijo Landart de pronto, con una solemnidad extraña—escuche usted: Yo no le conozco, y sin embargo debo confesar que á primera vista he tomado á usted por uno de esos petimetres que... ¡en fin, basta! Después ha dicho usted algunas palabras que me ha hecho reflexionar... Y además, la verdad... no tiene usted cara de hombre malo; seguramente habrá usted respetado y querido á su madre. Pues bien, la señora Esteban merece tanta veneración como la madre más virtuosa; y lo que es tocante á su hija, si alguna vez se casa usted, le deseo encuentre una tan buena como ella. No puedo decir á usted más; pero si, sin más informes, se decide usted á entrar en su casa, descúbrase usted, porque son mártires... y el Papa he canonizado á otros con menos motivo.

—¿Quiere usted... yo se lo suplico, pre-

bre es inútil pronunciar encargo á usted en cierta ocasión que empeñara unas alhajas que la pertenecían.

—Crea usted—interrumpió Turquoize, que se disponía á explicar á su manera su situación equívoca,—crea usted que contaba con la autorización...

Raul le detuvo en seco.

—Esta persona me ha dado dos encargos: el primero es que dé á usted las gracias por la molestia que se ha tomado al empeñar las alhajas á su nombre; el segundo es que pida á usted la papeleta de empeño.

Turquoize hizo una rápida reflexión.

O Laurencia le había confesado todo á su hermano y éste llevaba su discreción y generosidad á límites inverosímiles ó le había dicho una mentira cualquiera, esperando que Raul sería bastante inocente para creerla.

En suma, á nuestro poco delicado personaje le importaba muy poco que fuese cierta cualquiera de estas dos hipótesis. Lo esencial es que Raul le quitaba de encima un peso enorme al encargarse de retirar los brillantes del Monte de Piedad.

Además, suponiendo lo peor, Raul no iba á ir gritando por todas partes la deshonra de su hermana, y, por lo tanto, sería el único que conocería la acción de Turquoize, cuya fama no sufriría menoscabo.

Si, al contrario, Raul había sido engañado por su hermana con una mentira cualquiera, el miserable desempeñaba á los ojos de todo el mundo, si el hecho trascendia, el simpático papel de un hombre galante que se sacrificaba por complacer á una señora.

Esta segunda suposición halagaba mucho al granujilla. Seguramente que era la más verosímil.

En el último instante la marquesa había tenido, sin duda, una inspiración, hija de su misma desesperación. Habría referido á su hermano que para pagar una deuda considerable de la modista, por ejemplo, había encargado á un amigo que llevase al Monte de Piedad sus joyas. Como era preciso que el general ignorase los gastos locos de su mujer, no se había atrevido á dirigirse á él, y por eso llamaba á Raul en su socorro.

La actitud del joven Savignan no indicaba que estuviese enterado de las culpables relaciones de su hermana. Hablaba muy naturalmente, y con la mayor naturalidad pidió á Turquoize la papeleta en cuestión.

El guardalado Fernando se encontraba perplejo. Efectivamente, había dicho á Laurencia que no tenía más que una papeleta, sorprendiendo la buena fe de la joven, que creyó en su palabra.

Lo que ocurría es que, como el Monte no prestaba cantidades superiores á diez mil francos, las papeletas eran varias; pero Turquoize no quiso confesarlo, pues si parecía natural no disponer en un momento dado de cuarenta mil francos, confesar que no había logrado diez mil era echar por el suelo su reputación.

Sin embargo, Turquoize no tenía tiempo para entretenerse en estas digresiones. Entró en su alcoba, se dirigió á su elegante secreter y sacó unos cuantos papeles amarillos, que puso á disposición de Raul.

Este no manifestó el menor asombro. Sin duda le había dicho Laurencia *las* papeletas y no *la* papeleta, y él se había equivocado, tomando por singular lo que era realmente plural.

Turquoize se tranquilizó al ver que Raul no hacía ninguna observación sobre este asunto. Arriesgando una tentativa con el joven Savignan para ver cómo quedaban sus relaciones, le preguntó si podría esperarle al día siguiente para dar un paseo por el bosque.

—Ni mañana ni los siguientes días—contestó tranquilamente Raul;—estoy abrumado de trabajo; tengo que preparar el relato de mi último viaje para la Sociedad Geográfica, y en mucho tiempo no podré acompañar á usted en sus expediciones.

Raul se retiró, dirigiéndose al Monte de Piedad, mientras Turquoize pensaba:

—¿Sabe algo ó no sabe nada? Después de todo, la marquesa me lo dirá.

.....

.....

En la calle de Helder, delante de la casa de Turquoize, Raul encontró á Markof, que le esperaba.

—Mi buen Timoteo—dijo el joven á su criado,—tú que has estado dos veces en el Monte de Piedad, llévame ahora, que quiero ir.

Tranquilo ya respecto á Laurencia, el leal y simpático muchacho tenía las facciones tan tranquilas como de ordinario. Markof se apercibió de ello y se alegró en el fondo del corazón.

Raul entró en la sala destinada al efecto, y dirigiéndose al ventanillo entregó sus papeletas.

2009 Ministerio de Cultura

dudosa la entrega del resto del primer plazo, á pesar de los buenos deseos que animan al sultán.

Temores de hostilidades.

Hablando de la actitud de los riffeños respecto á la plaza de Melilla, me dijo que teme una nuevo ataque de aquellas kabilas.

Para acabar de una vez con la osadía de los riffeños, es indispensable que España envíe una embajada al sultán, como lo hará Inglaterra en la semana próxima, y le haga comprender que la ruina del imperio depende de nuestra actitud.

Los consulados.

Francia sostendrá á toda costa el establecimiento del consulado en Fez.

Italia lo habrá instalado ya.

España podrá tropezar con la dificultad de que en el presupuesto falte consignación, pero esto podrá subsanarse nombrando en Fez un empleado de la legación de Tánger, para lo cual le autoriza el tratado de 1860, ratificado en Marrakes.

Terminó asegurando que los nuevos sucesos de Marruecos harán necesarios acuerdos definitivos entre las potencias más interesadas allí, y que estos sucesos vendrán no obstante la pausa que se observa en la actitud de las kabilas.—*Enciso.*

SERVICIO TELEGRAFICO

propio de LA CORRESPONDENCIA

NACIONALES

Sigue la huelga.

Málaga 3, 8'50 n.

Mañana se reunen de nuevo los obreros de La Industria Malagueña, para acordar la linea de conducta que han de observar, en vista de la resolución de los dueños de tener cerrada la fábrica.

Los trabajadores se hallan divididos, aunque créese que han de predominar los temperamentos de resistencia.

Se teme que tomen parte activa en la huelga las mujeres, hasta ahora empleadas en los trabajos, por la dificultad de someterlas en caso de alteración del orden público.

El compañero Salinas se ha desentendido de esta cuestión obrera.

La junta pericial de la fábrica, á quien se le atribuye la principal iniciativa en la huelga, proyecta publicar una nueva hoja censurando las resoluciones de los dueños.—*Barba.*

Noticias del Riff.

Málaga 3, 8'50 n.

Ha llegado procedente de Melilla el vapor *Africa.*

Dicen los que en él vienen que hay rumores en el campo moro de que se aproxima al Riff Muley Hamir, tío del sultán, acompañado del contingente militar de cuatro kabilas del interior.

Viene con él Maimón Mohatar. Créese probable que haya sido nombrado este último bajá del campo.

El rumor ha adquirido bastante consistencia, porque aseguran que la noticia la llevaron dos askaris procedentes de Fez á Muley Araaf.—*Barba.*

Vapor en observación.

Palma de Mallorca 3, 6'10 t.

Ha llegado el vapor francés *Paul Emili*, procedente de Argel, el cual ha sido sometido á observación.—*Gelabert.*

Protestas, acusaciones y escándalo.

Palma de Mallorca 3, 6 t.

La sesión celebrada hoy por este Ayuntamiento ha sido en extremo borrascosa.

El concejal republicano interpeló al alcalde, manifestando que notaba existía parcialidad respecto á la orden dada señalando la hora en que debian cerrarse los establecimientos públicos, pues daba la coincidencia de que se obligaba á cerrar temprano á aquellos industriales y comerciantes que votaron al candidato conservador en las últimas elecciones.

El alcalde no permitió que el concejal interpelante hablase acerca de tal cuestión, y el concejal protestó, insistiendo en que con fines políticos aquél permite que mientras ciertos establecimientos están abiertos hasta hora de la madrugada, otros se cierran temprano.

Esta protesta motivó gran excitación en la mayoría.

Los concejales se increparon duramente unos á otros, saliéndose algunos del salón.

Reina mucha efervescencia.

Se ignora qué partido tomará el Ayuntamiento.

La protesta constará en el acta y el concejal carlista Sr. Benimelis ha ofrecido en plena sesión firmar con el Sr. García la protesta, si le constan las pruebas.

Motivo tan futil es probable que lleve cola, dado el estado en que se encuentran los ánimos desde las últimas elecciones.—*Gelabert.*

El Sr. Gamazo.

Segovia 3, 9'10 n.

En el correo gallego ha pasado por esta estación, en dirección á esa corte, el Sr. D. Germán Gamazo, al que saludaron muchos amigos.—*Berzal.*

La infanta Isabel.

Segovia 3, 9'10 n.

Al anochecer ha llegado de La Granja S. A. la infanta D.ª Isabel, la cual ha recorrido á pie las principales calles de esta ciudad, acompañada de varias distinguidas familias de la colonia veraniega del real sitio y de otras de Segovia.

Durante su paseo recibió muchas demostraciones de respeto y simpatía.

Entrada ya la noche, regresó á su residencia.—*Berzal.*

Maniobras militares.

Vitoria 3, 3 t.

Procedente de Burgos ha llegado á las dos de la tarde el regimiento de lanceros de España para tomar parte, en unión de la guarnición de Vitoria, en las maniobras del sexto cuerpo de ejército.

Las fuerzas, al mando del general de división Sr. Zappino, saldrán mañana, á las ocho de la misma, con dirección á Navarra y pernoctarán en Santa Cruz de Campezu.

La oficialidad del regimiento de Arlabán obsequia hoy á sus compañeros del regimiento de España con un banquete.—*Calle.*

El Sr. Aguilera.

Zaragoza 3, 10'40 n.

El ministro Sr. Aguilera pasó por esta estación.

A pesar del frío que hacía esta noche, acudieron á saludarle numeroso gentío, las autoridades, el elemento oficial y gran número de amigos particulares.

Todos le significaron su sentimiento de que no se quedase un día en Zaragoza, donde tantas simpatías cuenta el señor Aguilera, y le rogaron con insistencia que venga á las fiestas del Pilar.—*Fondevila.*

DE LA AGENCIA FABRA

Colombo 3.

Ayer martes salió de este puerto para Singapoore el vapor correo de la compañía Trasatlántica, *Isla de Panay.*

Habana 3.

Ayer martes llegó á este puerto el vapor correo de la compañía Trasatlántica, *Alfonso XIII.*

París 3.

En la mañana de hoy se ha inaugurado el segundo congreso internacial de empleados de los ferrocarriles.

Concurren al mismo delegados de Austria, España, Francia, Holanda é Italia. Son esperados de un momento á otro los de Inglaterra y América.

El congreso ha dado principio á la discusión del reglamento porque ha de regirse.

Ruda Pesth 3.

La Cámara de Magnates ha dado principio á la discusión de los proyectos político-eclesiásticos, respecto al libre ejercicio de cultos.

El cardenal Schlaus combate enérgicamente dichos proyectos.

Numeroso gentio llena las inmediaciones de la Cámara.

París 3.

El presidente de la república, Sr. Casimiro Perier, regresa en la tarde de hoy á Paris.

París 3.

En el ministerio de Negocios extranjeros se desmiente la proclamación del bloqueo de Madagascar.

Londres 3.

Créese que en el Consejo de ministros convocado para mañana se tratará de los medios de velar por los intereses de Inglaterra y los nacionales ingleses en el extremo Oriente. Parece que se reforzarán la guarnición de Hong-Kong y las fuerzas navales inglesas.

El gobernador de la India dispone de 7000 hombros prontos á embarcarse para Hong-Kong.

Buenos Aires 3.

El vapor *Patagonia* ha naufragado cerca de Tacahuano. Desconócese el paradero de 22 de sus tripulantes.

Shanghai 3.

Las tropas chinas que lograron salvarse en Ping Yang se hallan atrincheradas en Ngan. Es posible que en dicho punto se libre un combate decisivo.

París 3.

El congreso internacional de operarios de los ferrocarriles, ha decidido que las agrupaciones obreras de ferrocarriles de todas las naciones formen un comite que estudie la situación é intereses económicos relativos á los trabajadores todos que dependen de las vías férreas.

PRINCIPE ALFONSO

Anoche se celebró en este teatro una brillantísima función que tenía dos objetos: celebrar el beneficio de D. Enrique Vázquez, antiguo representante del señor Berges, y despedirse este aplaudidísimo tenor del público madrileño antes de realizar su viaje á la Habana, para donde ha sido contratado.

El amplio coliseo estaba completamente ocupado por los admiradores del señor Berges y los amigos del beneficiado.

Se puso en escena *La tempestad*, que fué admirablemente ejecutada por los principales artistas de la aplaudida compañía que dirige el Sr. Berges.

El público pidió la repetición de los números más notables de la inspirada zarzuela de Chapí, en medio de grandes aplausos.

El Sr. Berges obtuvo uno de los éxitos más grandes de su carrera artística.

Cantó la jota como nunca, teniendo que repetirla entre estruendosos aplausos y entusiastas aclamaciones.

En el intermedio del primero al segundo acto, la distinguida tiple señorita doña Elisa Elena cantó muy bien la conocida romanza de *El rey que rabió.* Fué aplaudidísima y tuvo que repetir la segunda parte.

Todas las artistas que trabajaron en la función fueron obsequiadas con hermosos ramos de flores.

En resumen, el espectáculo debe haber dejado satisfechos á sus iniciadores, y con especialidad al Sr. Berges, para quien fueron la mayor parte de los aplausos y las más entusiastas muestras de simpatía que tributó el público.

SUCESOS.

En la calle de Juanelo, núm. 31, tienda de ultramarinos, ocurrió anoche, á las ocho, una explosión de gas que hizo añicos los cristales del escaparate y de la puerta de entrada, no causando, por fortuna, ninguna desgracia.

—En la calle del Prado fueron detenidos dos *golfos*, á petición de una señorita que les acusaba de haberla robado el reló.

Se encuentra gravemente enferma, víctima de un ataque seroso, la señora marquesa de Bedmar.

COMEDIA.

La *reprisse* de la notable producción del Sr. Pérez Galdós, *La loca de la casa*, sirvió anoche á la señorita Carmen Cobeña para obtener un legítimo triunfo.

Reciente la perfecta interpretación que en la temporada última tuvo al estrenarse el difícil papel de la protagonista de la comedia, la señorita Cobeña afrontó el recuerdo con valentía y consiguió desde las primeras escenas que el público premiase con nutridos aplausos el esmerado trabajo de la simpática y estudiosa actriz.

Tuvo momentos de verdadera inspiración, y sobre todo dió gran relieve al papel que interpretaba, diciéndolo de una manera admirable.

Respecto al Sr. Cepillo, compartió con la señorita Cobeña los aplausos merecidísimos á la creación magistral que ha hecho del personaje José Cruz.

El Sr. Thuiller y los demás artistas completaron el cuadro.

Según comunica el cónsul de España en Sicilia, se ha desarrollado en la provincia de Palermo una grave epizootia carbunculosa en los ganados vacunos, lanar y cabrío, contagiados por algunas reses importadas de la Cerdeña, donde dicha epidemia reina con intensidad.

Han sido atacadas varias personas por haber comido carne de animales que han padecido de la referida enfermedad, produciéndose gran pánico y absteniéndose la casi totalidad de los habitantes del consumo de estas carnes, hasta el punto de sacrificarse solo diez reses en una población de 25.000 personas.

Los citados ganados, sean cual fuere su origen, son sometidos á su introducción en nuestro territorio, á un riguroso reconocimiento y á diez días de observación, en sitios adecuados, en las aduanas marítimas y terrestres, y terminada la observación son reconocidas nuevamente las reses.

Ayer un guardia municipal llamado Leandro Peña, observó previo aviso que tenía, que en un carro cargado de arena y piedra que atravesaba la calle de Génova iba un saco que al parecer contenía papeles.

El carro venía de la estación de tranvías trasversales, en el barrio de Salamanca, y fué conducido á la delegación del distrito de Buenavista, donde se procedió por el delegado Sr. Domínguez á abrir el referido saco, encontrándose gran cantidad de hojas de sellos.

Inmediatamente dió aviso al juzgado instructor y se presentó el Sr. Montesinos, acompañado del actuario Sr. Cabrero, del oficial Sr. Latorre y del inspector de la Tabacalera Sr. González.

Interrogado el carrero, Andrés García, manifestó que el saco con los sellos lo había encontrado entre unas piedras detrás de las tapias del convento del Corazón de Jesús, situado en el barrio de Salamanca.

El carrero quedó detenido, y junto con el saco de sellos llevado á la casa de Canónigos, á donde también se trasladó el juzgado.

Del recuento primero que se ha hecho, que no es exacto, porque se ha verificado muy á la ligera, resulta que asciende, aproximadamente, á 30000 pesetas en sellos lo que contenía el prodigioso saco.

El juzgado ha salido á practicar las diligencias oportunas para confirmar la declaración del carrero Andrés García, en la calle de Génova, 1, en cuya puerta fué visto el carro, y en el sitio donde el saco se supone encontrado, estando decidido á no levantar mano y aprovechar este incidente para descubrir el robo por completo.

Hasta ahora no se han encontrado más sellos que de 15 céntimos y de peseta, provenientes de este robo; faltan los de 4 y 10 pesetas, que también se echaron de menos en el recuento que ordenó la compañía Arrendataria.

Continúa abierta en el Centro de Asturianos la matrícula gratuíta hasta el día 15 del corriente. La inscripción podrá hacerse todos los días no festivos, de cinco á siete de la tarde.

El domingo próximo 7 del actual, á las nueve de la noche, tendrá lugar en el salón de actos la apertura del curso de 1894-95 y distribución de premios á los alumnos que lo obtuvieron en los exámenes anteriores.

La entrada para los socios y sus familias será por targeta de socio, y los demás de invitación.

Anoche, por indisposición de la señorita Fuertes, se hizo cargo del papel de protagonista en la zarzuela en dos actos *Niniche*, la aplaudida tiple D.ª Pilar García de Pinedo.

Su elegante figura, su bonita voz y la gracia conque interpretó el papel, le valieron una gran ovación.

Entre nutridos aplausos la obligó el público á repetir todas las piezas musicales que canta en el acto segundo, y diferentes veces la llamó á escena.

La señora García de Pinedo, que hace muy pocos días ha emprendido la carrera del teatro, hallará en ella muchos triunfos y un envidiable porvenir.

Ayer tarde ha quedado constituída la junta municipal de primera enseñanza del distrito de la Audiencia, para la que ha sido nombrado secretario nuestro distinguido amigo D. Antonio de la Arena, secretario general del centro Instructivo del Obrero.

La *Gaceta* de hoy contiene varios decretos de personal del ministerio de Estado, y la real orden aprobatoria del reglamento de la sección especial de la escuela de Artes y Oficios que publicamos anoche.

MUJERES QUE PEGAN.

En la parroquia de Pancenteno (Pontevedra) promovióse por asuntos de familia una viva disputa entre dos esposos; los ánimos se encolerizaron de manera tal, que pasaron de las frases á los hechos, y aquello fué Troya.

Aquí la víctima fué el infeliz marido, Manuel Ferreiro, que durante algunos minutos tuvo su cabeza á merced de un palo, con el cual descargó terribles golpes Cristina Martínez, que así se llama la *costilla* de aquel honrado vecino.

En el parte que la guardia civil dirige al Gobierno dice que de tal manera fué agredido el Ferreiro, y tales fueron los palos recibidos, que «ha quedado en un estado escandaloso».

La Cristina tiene 62 años. Fué capturada anteayer por la benemérita, ingresando en la cárcel de la guardia á disposición del juzgado.

PARA LA VACUNA DEL KRUPP

Hasta la fecha van recaudados en París 127.302 francos para la suscrición cuyo objeto es promover la creación de un Instituto dedicado á aplicar la vacuna del krupp y la difteria.

Figuran en las listas de suscrición nombres de los personajes franceses más conocidos allí y en el extranjero.

A CADA UNO LO SUYO.

El proyecto de organización del cuerpo de bomberos, que tantos plácemes ha merecido de la opinión, está, en la mayor parte, basado en los estudios y documentos debidos al hoy comandante de ingenieros Sr. Zarazaga.

El actual alcalde, en el proemio del folleto impreso, no sólo hace justicia al distinguido ingeniero militar, sino que se complace en prodigarle las frases más lisonjeras, al propio tiempo que merecidas.

HAN FALLECIDO:

En Alicante, doña Luisa Ballesta.

En Bilbao, el niño Elisardo Ungo y Otaola y D. Félix de Guevara y Borda.

En Santander, D. Alfredo de Abarca y Flejo.

En Huesca, doña Esperanza Cavero.

En Guareña (Badajoz), doña Antonia Mancha.

En Córdoba, D. Manuel Roldán y Gómez.

En Sevilla, D. Antonio Palatín.

En Gijón, doña María de la Asunción Rodríguez y D. José R. Junquera.

La administración del Correo Central nos participa, para conocimiento del público, que desde el día 6 del corriente el tercer reparto de correspondencia, que hacían los carteros á las seis de la tarde se hará á las cuatro de la misma.

La correspondencia traída por los trenes correo de Cuenca y mixto de Valencia, no podrá ser repartido hasta el día siguiente.

Después de forzoso y sensible alejamiento de las tareas universitarias, ha vuelto á encargarse de su cátedra de patología general, el sabio doctor D. José de Letamendi.

El hecho revistió caracteres de verdadera solemnidad, y la cátedra tercera del colegio de San Carlos no bastaba á contener á los alumnos, no sólo del gran maestro, sino de otros cursos, que acudieron á rendir tributo de respeto y admiración al eminente regenerador de las doctrinas médicas.

Ha regresado á Madrid nuestro querido amigo el distinguido arquitecto don José Grases.

Dicen de Lyon que M. Guillamen, el comerciante de cuchillos en cuyo establecimiento compró Caserio el puñal con que asesinó á M. Carnot, lleva trazas de enriquecerse á costa de los tontos.

Asegúrase que el afortunado comerciante no puede dar abasto á los pedidos que á diario le hacen, de Francia y del extranjero, de puñales iguales al que adquirió Caserio, pasando ya de 1.000 los que lleva vendidos.

Solo una casa de Bruselas le ha hecho un pedido de 300.

El rector de la Universidad Central, Sr. Pisa Pajares, ha pasado una comunicación á la facultad de filosofía y letras, preguntando por el incidente ocurrido entre los Sres. Viscasillas y Ortí y Lara con el Sr. Rubau Donadeu, relatado por la prensa.

Los Sres. Ortí y Lara y Viscasillas no habían dado cuenta oficial del hecho al rector, por lo que, y en vista de la comunicación, se reunirá muy en breve el profesorado de la citada facultad, con objeto de acordar lo que ha de contestarse al rector.

Nuestro corresponsal de Almería nos dice con fecha 2:

«El claustro de profesores de este Instituto de segunda enseñanza, que desde luego creyó excelentes las reformas de la misma decretadas por el ministro de Fomento, Sr. Groizard, las ha planteado sin vacilaciones, consultas ni dificultad alguna.

Ha adaptado fácilmente la matrícula antigua al nuevo plan de estudios, formando y exponiendo al público el cuadro de la enseñanza que ha de regir desde hoy; ha nombrado todos los profesores ayudantes, disponiéndolo todo de manera que á partir de esta fecha se den sin falta las clases de todas las enseñanzas, y por último, la apertura del nuevo curso ha tenido lugar cumpliendo en todas sus partes el decreto del ministro; por lo que éste ha felicitado á dicho claustro.—*Herrera.*»

Telegrafían desde París á *El Nacional* que el famoso tirador italiano Pini, tan conocido en las principales poblaciones de Europa, que han sido testigos de su destreza y agilidad, ofendido por ciertas apreciaciones que acerca de su personalidad se consignan en un artículo publicado en el periódico *La Patrie*, ha desafiado á M. Cloutier, redactor del citado diario y autor del trabajo que tanto ha molestado á Pini.

El duelo se verificará hoy.

—¡Demasiado tarde!—dijo el empleado.

—¿Cómo demasiado tarde?—dijo el hermano de Laurencia palideciendo.—¿Ha tenido lugar la venta?

—No, señor; todavia no.

—Pues entonces...

—Ahora, caballero, las alhajas están en la sala de subastas, y si es demasiado tarde para sacarlas de aquí, aun es tiempo para retirarlas antes de la venta. Unicamente que habrá que presentarse dentro de una hora.

—Muy bien—dijo Raul con un suspiro de satisfacción.

Markof estaba esperando á su amo en la puerta.

—¿A dónde vamos ahora?—le preguntó cuando estuvieron juntos.

—No lo sé—respondió el joven.—Es preciso que esté aquí de vuelta dentro de una hora y hasta entonces no se como podría emplear bien el tiempo.

—Si yo me atreviera á darle un consejo....

—Atrévete, buen Timoteo.

—Pues bien; le recordaría aquella pobre familia de que hablé á usted ayer. Si usted quisiera ir.... Tal vez podría serles útil.

—Tienes razón, no podría encontrar una ocupación más agradable que ésta. Vamos en seguida.

El tílburi que habia conducido á Raul y Markof esperaba frente á la puerta del magnífico edificio custodiado por un pequeño groom.

Amo y criado subieron en él y se dirigieron á la calle de Neuve-Coquenard.

V

El núm. 3 del pasadizo de l'Ecole.

—Estas buenas gentes son orgullosas—dijo Raul,—sobrellevan la miseria con dignidad. ¿Cómo nos arreglaremos para acudir en su socorro?

—Nos enteraremos, y luego veremos lo que hemos de hacer—contestó Markof.

—Enterarse se dice muy bien, ¿pero cómo?

—Pero que, ¿olvida usted que tengo auxiliares dentro de la plaza?

—Tienes razón, lo olvidaba.

En 1868 llevaba el nombre de calle de Neuve-Coquenard, el trozo de la calle de Rodier, que sube bruscamente desde la calle de Maubeuge á la calle de Tour-d'Auvergne.

Esta calle, todavía hoy bastante descuidada, era entonces casi intransitable.

Desprovista de aceras, horrorosamente empedrada, infectada por un arroyo que arrastraba sus aguas fétidas por medio de la calle, tal era llamada de Neuve-Coquenard.

Subiendo á la izquierda se encontraba el pasadizo de l'Ecole que lleva hoy el nombre de pasadizo de Rodier. Este agujero sin salida no ha sufrido variación después de veinte años. Todavía conserva sus grandes casas especie de barriadas rebosando familias de obreros.

Las tiendas son raras y con pocas pretensiones. Un tonelero, un herrero y muchas tabernas, es todo lo que se ve en aquel barrio cuya población es tan numerosa como la de una capital de departamento. Al fin del pasadizo hay un colegio municipal de muchachos.

El tilbury se detuvo antes de llegar á este colegio, delante del número 3, una de las grandes casas citadas y Markof, seguido de Raul, bajó, dirigiéndose á la portería.

—¿Me da usted razón de la señorita Amelia?—preguntó dirigiéndose al portero.

—Tercera escalera de la derecha, quinto piso, á la izquierda, en el fondo del corredor.

Raul puso una moneda de plata en manos del portero, que se deshizo en reverencias, y seguido á su vez de Markaf atravesó el patio y empezó la ascensión de la escalera de la señorita Amelia.

En el piso quinto los dos hombres se aventuraron por un pasillo bastante claro, pero infestado por poco agradables olores.

—Me has hecho subir demasiado—dijo Raul en ruso—para respirar esta atmósfera poco apetitosa.

—Pues cuanto más se sube se ven mejores cosas. Fíjese usted...

Mientras hablaba indicó á su amo en un rincón oscuro del corredor, no la continuación de la escalera sino una especie de escala que conducía á las bohardillas.

En la parte más baja de esta escala apareció una adorable joven vestida pobremente, pero con limpieza. Markof reconoció en ella fácilmente á la señorita Esteban.

Raul permaneció como desvanecido, asombrado de encontrar semejante perla en medio de aquella miseria.

—Una madona, una verdadera madona de Rafael,—murmuró cuando la joven se hubo alejado, bajando la escalera.

—¡Oh! el barón Falker tiene buen gusto,—insinuó Markof.

—¡Ah! ¿es ella?

—Sí.

—¡Es encantadora!

—Absolutamente—apoyó distraidamente el ruso, que buscaba la habitación de la griseta.

En el corredor no había más que dos puertas cerradas; en una de ellas había pegado un papel y en él se leia escrito con tinta:

JORGE BERAUDEL

ESTUDIANTE DE DERECHO

Frente á esta puerta estaba la que el portero había indicado á Markof, y en ella había una tarjeta fijada con dos tachuelas, que decía:

AMELIA DURAY

BRUÑIDORA

—Aquí es donde tenemos que llamar—dijo Markof,—si no nos contestan entraremos.

—La llave está en la cerradura,—observó Raul.

Al primer golpe de Markof, dos voces alegres, una de hombre y otra de mujer, contestaron al mismo tiempo:

—Adelante, Landart.

La puerta se abrió. Entraron los dos hombres y se encontraron á la señorita Amelia dispuesta á almorzar con su vecino Jorge Beraudel.

Raul fué el primero que habló.

—Dispénsenos usted, señorita, si nos aprovechamos del permiso concedido al señor Landart, pero estamos seguros de ser bien recibidos cuando usted sepa que deseamos asociarla á una buena acción.

—Si es por eso—contestó Amelia,—no me incomodo, y si fuera por otra cosa tampoco me incomodaria, pues al fin y al cabo, la llave estaba puesta.

—Desearía—dijo Raul,—algunos informes sobre la familia Esteban.

—Pregunte usted y contestaré—añadió la muchacha,—con tal de poder ser util á esas buenas gentes, no economizaré las palabras.

—Ni yo tampoco—dijo mediando el estudiante,—porque francamente, los pobres tienen bastante necesidad de que alguien los proteja, cosa que no es tan fácil como parece, pues su delicadeza es tan grande como su necesidad.

—Por de pronto—observó Amelia—sepa usted que á pesar de su pobreza, antes consentirían morir de hambre que aceptar una limosna.

—Me hago cargo—dijo el joven Savignan—¿pero no se les podría proporcionar trabajo?

—Es difícil—insinuó Borge.

—¿Cómo es eso?

—Muy sencillo—prosiguió el estudiante—el padre está malo de la cabeza; no puede estar solo en ninguna parte; tiene terrores, alucinaciones... se cree poseedor de no se que tesoros, y siempre imagina que tratan de quitarselos, por lo que es díscolo en algunas ocasiones. Cuando le acomete uno de estos ataques no conoce ni aún á su mujer, únicamente la presencia de su hija es capaz de tranquilízarle.

—¿No se le podría hacer entrar en una casa de locos?

—Parece que no está bastante enfermo para eso—respondió Jorge.

—¿Y la mujer?

—¡Oh! esta es la virtud, el valor mismo. ¿Pero qué quiere usted que gane con la aguja una desgraciada que sufre tantas privaciones? Antes ha estado sirviendo de doncella, pero ya no tiene edad para ello, y además, cuando se la habla de eso manifiesta una invencible repugnancia y dice que morirá con la aguja en la mano, pero que quiere morir en su casa.

—¿Y... la señorita Esteban?—interrogó Raul con voz que se hizo temblorosa, sin que él se diera cuenta de ello.

—¡Oh, buena muchacha!—exclamó Amelia con entusiasmo—encuentra el medio de trabajar con su madre, de salir siempre que hace falta y de atender á su casa, y eso que su casa tiene bien poco que cuidar, y en la cocina no emplean tampoco mucho tiempo; ¡pobres gentes!

—Sin embargo,—dijo Beraudel—hay algo que nadie comprende en esta familia... La madre y la hija son muy buenas; trabajan como negras, todo el mundo lo sabe; se comprende que no se hagan ricas; pero, ¿cómo es que viviendo tan ordenadamente se encuentran tan necesitadas?

—Quizás—insinuó Markof.—quizás tengan algún vicio oculto.

ligros en las Vallecas ó en las Trinitarias ó la Virgen de las Nieves en Monserrat.

El Centro del Apostolado de la Oración, establecido en la parroquia de Nuestra Señora de Covadonga, celebrará mañana los ejercicios del primer viernes de mes.

La misa de comunión será á las ocho y media de la mañana y por la tarde los ejercicios á las cuatro y media, predicando el señor cura párroco.

El centro del Apostolado de la Oración de la parroquia de Santa María celebra los ejercicios mensuales al Sagrado Corazón de Jesús el día 5 del corriente, como primer viernes de mes.

Por la mañana, á las ocho, se celebrará la misa de comunión; por la tarde, á las cinco y media, se manifestará al Señor, rezándose la estación mayor y Santo Rosario; acto seguido el sermón, que predicará D. Juan Quintana, concluyéndose con meditación, preces y reserva.

El domingo se celebró en la parroquia de San Luis la función de instituto á la Virgen de las Mercedes.

La parte musical, encomendada á la distinguida capilla que dirige el maestro D. Julio Caminals, interpretó obras de los difuntos maestros presbíteros Bolé, Nin, Dotón, Vilás y el *Tantum Ergo* de D. Juan Asensio.

Los cantantes señores Pérez, Blanco, Cabello y Buera estuvieron muy bien.

Componían la parte instrumental los solistas de oboe y clarinete Sres. López y Cabrist; instrumentos de cuerda Sres. Navarro, Gómez y Santos, acompañando con el harmonium el profesor de armonía del Conservatorio D. Valentín Arín, resultando una solemnidad como todas las funciones religiosas en que toma parte la capilla Caminals.

En el convento de María Reparadora, plaza de la Villa, como todos los primeros viernes de mes, habrá cultos al Sagrado Corazón. Estas religiosas tienen todo el día expuesto á S. D. M., haciéndose á las cinco de la tarde solemne reserva.

Se ganan las mismas indulgencias que visitando las Cuarenta Horas.

2009 Ministerio de Cultura

Se convoca á todos los taquígrafos de Madrid y á los de provincias, que por la premura del tiempo no podrán hacer otra cosa que adherirse al pensamiento con su firma, á una reunión, que tendrá lugar en el Centro de Asturianos (San Bernardo, 7, segundo) el domingo próximo, á las cinco de la tarde, con objeto de elevar una respetuosa y razonada exposición al ministro de Fomento para que incluya en el nuevo plan de estudios de segunda enseñanza el arte ciencia de la taquigrafía con preferencia á otras asignaturas.

Al mismo tiempo se tratará de elevar otra exposición al ministro de Gracia y Justicia para que, en cumplimiento de la ley, proceda á la creación del cuerpo de taquígrafos judiciales, en sus reformas de los tribunales de justicia, prontas á llevarse á cabo.—Manuel Jubes Elola.—Luis Cortés y Suaña.—Juan Cornejo Carvajal.

En el tren correo de Zaragoza ha llegado esta mañana el señor ministro de la Gobernación, acompañado de sus bellas hijas, de los Sres. Montilla y Ariño y de su secretario particular, D. Antonio Rodríguez.

Esperaban en la estación el subsecretario del departamento, el gobernador civil, el alcalde, varios diputados, concejales, funcionarios del ministerio de la Gobernación, el jefe de Seguridad y muchos amigos particulares y políticos del señor ministro de la Gobernación.

El Sr. Aguilera viene muy satisfecho de su expedición no solamente por los muchos agasajos y atenciones de que ha sido objeto, sino porque precisamente en provincias donde hace pocos mese había malestar y disgustos, ha encontrado ahora una completa unión y un perfecto acuerdo entre todos los elementos liberales.

Con el alcalde de Barcelona ha contraido el compromiso formal de visitar aquella ciudad, y en Zaragoza anoche no querían que continuara el viaje á Madrid los muchos amigos políticos y particulares que salieron á recibirle y á los cuales hubo de prometer que volvería.

El tren llegó con cerca de una hora de retraso.

En las oposiciones á la cátedra de derecho romano, vacante en esta Universidad por fallecimiento del Sr. Pastor, tomarán parte, entre otros, D. Leopoldo Alas, *Clarín*, D. Eduardo Hinojosa y don Melquiades Alvarez,

Ha regresado á Madrid nuestro particular y querido amigo D. Antonio García Alix.

Las iglesias de Rubí, Castehuel y Vila de Caballs han sido robadas hasta el punto de que los sacerdotes no pueden celebrar el santo sacrificio de la misa por falta de ornamentos y objetos del culto.

Se ignora quienes sean los autores de estos sacrilegios.

Segun un telegrama de Cadiz, que publica un colega, en la Línea toma incremento la epidemia variolosa, añadiéndose que durante el mes último hubo 33 defunciones de dicha enfermedad.

Dice *El Adelanto*, de Salamanca, que el cura de Fuentes de Bejar, que hace algunos días disparó un tiro contra un convecino suyo, al cual le produjo una pequeña lesión, se suicidó en el hospital de Béjar, donde se hallaba en calidad de detenido, disparándose un tiro de pistola.

Los comerciantes agremiados de loza, cristal y vidrio han acordado, en reunión celebrada, acudir al alcalde pidiéndole la supresión de los vendedores ambulantes de dichos artículos y acudir en último término á la vía contencioso administrativa.

Parece que no es la supresión total de aquellos pequeños industriales lo que el gremio desea, sino evitar abusos que á la sombra de ellos se cometen.

Segun telegramas recibidos de París, es muy posible que el gabinete Dupuy transija ante la actitud en que se han colocado varias ciudades del Mediodía de la nación francesa respecto á las corridas de toros.

Se dice en dichos despachos que se concederá autorización para que el día 14 maten en Nimes seis toros Mazzantini y Fuentes.

Ayer han llegado á Madrid, procedentes de Santander, la distinguida señora é hijas del Sr. Romero Robledo, las cuales salen mañana en el expreso para Antequera.

El director de nuestro estimado colega *El País* ha sido absuelto en el proceso que á instancia del Sr. Pérez de Soto se le seguía por injuria y calumnia.

Felicitamos al colega.

Ha llegado á Tarrasa el gobernador de Barcelona, Sr. Larroca.

En Badajoz se hacen gestiones encaminadas á obtener el indulto del reo Antonio Aliaga, que ha de ser ejecutado en Herrera del Duque.

En el laboratorio municipal de Barcelona se facilita gratuitamente, de orden del alcalde de dicha ciudad, el virus antidiftérico del eminente doctor Ferrán.

CUESTIÓN DE MADAGASCAR

Las sociedades inglesas colonizadoras en la isla de los Hovas han acudido, tanto al gobierno malgacho como al británico, para que se opongan á la tentativa de conquista que manifiesta el gobierno francés.

Esas sociedades, que hasta la fecha no han dado muestras de actividad más que para la emisión de acciones y demás agiotajes financieros, reclaman del gobierno inglés una conducta diplomática enérgica, y al gobierno malgacho le ofrecen dinero, víveres, armas y municiones, para que pueda restablecer el orden en los territorios cuya intranquilidad ha dado pretesto á los colonos franceses para reclamar la intervención de su gobierno.

Lo probable es que Inglaterra deje á Francia toda libertad de acción en la isla malgacha, á cambio de recabar de los franceses la menor participación posible en los asuntos de Egipto, Abisinia, etc.

Muchos periódicos franceses é ingleses se esfuerzan por abultar la importancia del conflicto, pero puede afirmarse rotundamente que no será *casus belli*.

Inglaterra no puede menos de conocer la tendencia que reina en Alemania á dar satisfacción á Francia en todo lo que se refiere á asuntos coloniales, sin duda para preparar el camino á la reconciliación que todos los pueblos de Europa desean con ansia. Inglaterra sola no provocará la guerra.

EDICION DE LA NOCHE

SERVICIO TELEGRÁFICO
propio de LA CORRESPONDENCIA

EXTRANJEROS

Energía de un ministro.

París 4, 2 t.

Ha hecho gran impresión entre los universitarios la medida enérgica del ministro de Instrucción Pública, M. Leignes. Este ha separado de su cátedra en el Liceo Louis-le-Grand á M. Chauvelon, profesor de gran mérito, que acaba de publicar en un periódico una censura contra la destitución del célebre M. Robin, ex director del Orfelinato de Cempuis.—*R. Blasco.*

Salmerón en Portugal.

Lisboa 4, 2'57 t.

Se encuentra en Lisboa, donde permanecerá una temporada, acompañado de su familia, D. Nicolás Salmerón, que está siendo visitado por los republicanos portugueses.

Hospédase en el gran hotel Internacional.—*Silva.*

NACIONALES

De viaje.

Barcelona 4, 1'40 t.

Procedente de Francia, ha llegado en el expreso de hoy el Sr. Canalejas, hospedándose en el hotel de las Cuatro Naciones.

A la estación acudieron á saludarle algunas comisiones.

Ha llegado el cardenal arzobispo de Valencia, padre Sancha, que hoy mismo saldrá para su archidiócesis.—*Figuerola.*

Cesó la huelga.

Ferrol 4, 12'40 t.

Ha cesado la huelga de tablajeros, los cuales se han sometido á las justas condiciones impuestas por el alcalde.—*El corresponsal.*

Cadáveres en un templo.

Málaga 4, 12'20 t.

Anoche fué excarcelado, bajo fianza, el sacristán de la iglesia de la Concepción, complicado en el hallazgo de restos mortales en aquel templo,

Desvanecida la alarma de los primeros momentos, y al juzgarse ya sin violencia el asunto, resulta que todo parece que queda reducido á una infracción de disposiciones sanitarias.—*Barba.*

Meeting.

Málaga 4, 12'20 t.

Reunida ayer la comisión organizadora del *meeting* de contribuyentes, fueron aprobadas las conclusiones del mismo, y hoy se remitirán á los pueblos circulares invitándolos al acto,—*Barba.*

Vapor en observación.—La prensa palmesana.

Palma 4, 4 t.

El vapor *Paul Emile*, llegado ayer, queda en observación. Procede de Marsella y Argel, y trae 29 pasajeros.

Entró en este puerto de arribada, porque se le abrió una vía de agua, que hizo imposible que continuara navegando.

La prensa excita al Ayuntamiento para que depure la denuncia formulada ayer por el concejal Sr. García.—*Gelabert.*

Otro robo á la Tabacalera

Tarragona 4, 3'30 t.

Se ha descubierto en los almacenes de la Tabacalera un robo de efectos timbrados importante 125.000 pesetas.

Ignórase quienes sean los autores. Las puertas de los almacenes no presentan señales de fracturas.

El juzgado instruye la correspondiente sumaria, habiendo decretado varias detenciones.

El hecho ha producido gran sensación en esta capital.—*Arco.*

Maniobras militares.

Valencia 4, 10'50 m.

Han comenzado los ejercicios preparatorios para las maniobras militares por los cuerpos de la guarnición.

Ayer salieron para Sagunto, con objeto de elegir terreno apropiado, el coronel de estado mayor, Sr. Planter, y los capitanes Sres. Alcober y Tudela.

Los regimientos de Tetuan, Vizcaya y Guadalajara, han verificado pequeños paseos militares con prácticas de campaña, tales como exploraciones, avanzadas, simular ataques, etc.

Las maniobras se verificarán probablemente en los valles de Sagunto y pueblecillos inmediatos, cerca de la Cuenca del río Palancia, los días 22, 23 y 24.—*Ferrando.*

Una falsificación.

Valencia 3, 7'40 n.

En la visita de inspección que se está verificando en esta delegación de Hacienda, se ha descubierto una irregularidad que asciende á muchos miles de duros.

Parece que se han venido falsificando desde hace mucho tiempo recibos de la contribución que eran satisfechos por los industriales y terratenientes, y después figuraban los verdaderos en los expedientes de fallidos.

Se está trabajando activamente para dilucidar el asunto y exigir responsabilidades.—*Ferrando.*

DE LA AGENCIA FABRA

Tenerife 3.

En el palacio de la Capitanía general se celebró el anunciado banquete oficial en obsequio de los jefes y oficiales de la escuadra española y del crucero *Marqués de la Ensenada.*

También asistieron el general Macías, los gobernadores civil y militar, el alcalde de esta capital y el presidente de la Diputación.

Durante la comida estuvieron tocando la banda de la escuadra y la charanga regional número 1, mereciendo ambas muchos aplausos.

Después de los postres se pronunciaron patrióticos brindis que entusiasmaron á los comensales. Concluido el banquete se dirigieron todos al gran concieto en Santa Cecilia, que resultó sumamente brillante.

En estos momentos se está celebrando otro suntuoso banquete en el hotel Pino de Oro y después asistirán al gran baile del Casino.

Buda Pesth 4.

Ante la delegación austriaca el señor Kalnoky ha negado rotundamente que Austria Hungria haya concluido ningun convenio militar con Servia.

París 4.

Los periódicos de esta mañana se muestran unánimes en hacer constar qce no ofrece motivo alguno de alarma la celebración anunciada para hoy de un consejo extraordinario de ministros en Londres.

La misma prensa inglesa en su mayoría cree que la convocatoria de dicho consejo es motivada únicamente para ocuparse de los asuntos de Corea.

Buenos Aires 4.

(Servicio especial de la Agencia Fabra.)

Precio del oro en el día de ayer, 340.

París 4.

Según telegrama recibido de Rio Janeiro, el ministro de Negocios Extranjeros y de los Estados Unidos del Brasil, contestando á las enérgicas reclamaciones del cuerpo diplomático; ha prometido castigar severamente á los autores de las violencias cometidas en estos últimos días contra diversos extranjeros.

Tres buques de guerra ingleses han entrado en la bahía de Rio Janeiro para apoyar las reclamaciones del ministro británico.

Londres 4.

El almirante Feemantle, jefe de la escuadra inglesa de los mares de China, y el ministro de S. M. británica en Pekin, se han puesto de acuerdo para asegurar la protección de sus nacionales allí residentes.

Corre el rumor de que las tropas inglesas de la India que se aguardan en Hong-Kong, no vienen realmente destinadas á dicha plaza, sino á la costa de China, en uno de cuyos puntos desconocidos van á desembarcar.

Odesa 4.

El czar y la familia imperial han llegado á Yalpa.

LA CORTE EN SAN SEBASTIAN

POR TELÉGRAFO

San Sebastián 3, 9 n.

Ha sido nombrado fiscal de la Audiencia de Granada D. Valentín Moreno Curiel. y de la de Coruña D. José Aguilera Meléndez.—*Aguilar.*

San Sebastián 3, 9'10 n.

Se ha firmado por S. M. el decreto disponiendo que puedan obtener el título de bachiller, estudiando solo cinco años, aquellos que ingresaron en la segunda enseñanza antes de publicarse el decreto de 16 de setiembre último.—*Aguilar.*

San Sebastián 3, 9'10 n.

Ha fondeado en Cádiz el crucero *Reina Regente*, conduciendo al ministro en Tánger, Sr. Ojeda.

Este ha desistido de recorrer en la próxima primavera la costa occidental de Africa.

Después que conferencie con el señor Moret, volverá á Tánger.

Ha llegado á Cartagena la escuadrilla de torpederos.—*Aguilar.*

San Sebastián 3, 9'30 n.

Ha sido firmado el decreto ampliando á dos años la autorización para adquirir utensilios militares.

Han ascendido á tenientes de navío D. León Herrero y D. Rafael Mendicuti.

Ha sido nombrado jefe de la estación naval de las Carolinas Occidentales don Miguel Márquez.—*Aguilar.*

CHINOS Y JAPONESES

Telégrafo y prensa extranjera tienen poco que decir del teatro de la guerra. El rumor del desembarco de Tche-fu, si no se desmiente, tampoco se confirma.

Ese Lanchien, donde, según rumores, han desembarcado los japoneses, nos suena así como Chu-Lien-Ching, que es un puerto en la costa de Mandchuria, unas 30 millas al oeste de la desembocadura del Yalu, y en el cual parece que hay un cuerpo de tropas chinas, que pudiera muy bien ser la reserva del ejército que defiende dicho río. Acaso los japoneses hayan hecho por mar un reconocimiento de su posición, y esto haya dado origen al rumor japonófilo del desembarco.

En cuanto al Ngan, donde se supone atrincheradas las tropas chinas, debe ser, salvo perversiones de la ortografía, cualquier ciudad ó poblado de la línea del Yalu, ó acaso de la más avanzada del Taujong, que no aparece aún como seguro que haya sido abandonada.

Los señalamientos que desde algunos puertos chinos se hace de la escuadra ó escuadras japonesas, pueden ser verdaderos; y esto probaría que los bajeles del Mikado se han dispersado para engañar á los chinos respecto al rumbo que ha de tomar el convoy del nuevo ejército al mando de Oyama, y del cual aun no hay noticias positivas, pudiendo dudarse hasta de su embarque.

RECTIFICACIÓN IMPORTANTE

La mayor parte de la prensa ha creido entender que los militares prusianos que fueron recientemente reducidos á prisión por indisciplina y gritos anárquicos, eran alumnos de la Escuela de Artillería. Esto resultaba absurdo para el que conoce el espíritu eminentemente conservador y hasta aristocrático de la oficialidad alemana.

Efectivamente, los militares arrestados son alumnos de una escuela de artificieros, que son cláse de tropa. Y sabido es que en el ejército alemán hay un gran tanto por ciento de socialistas.

En realidad, los gritos proferidos fueron más bien socialistas que anárquicos.

Proyecto de reparto de China

Un periódico de San Petersburgo, las *Novosti*, ha publicado un artículo en el que sostiene que Rusia, Francia é Inglaterra debían entenderse para repartirse á China por medio de un protectorado, á fin de preservar á Europa del peligro futuro de la emigración de aquel inmenso pueblo, y de poner término á las atrocidades de que con tanta frecuencia son víctimas en China los europeos.

Agrega el periódico ruso que las victorias de los japoneses demuestran que la sumisión de China sería empresa fácil para las tres potencias citadas, y el Celeste Imperio, una vez sometido, prestaría grandes servicios económicos á Europa absorbiendo el excedente de producción industrial.

***

Según noticias del Japón, parece que hay el proyecto, caso de que tome cuerpo la rebelión que se ha iniciado en China contra la dinastía reinante, de que las tropas japonesas ayuden á poner en el trono á un descendiente de la dinastía Mings, que fué la expulsada por la actual de Tsin en el siglo XVII.

En el Japón, donde se refugiaron los Mings, han vivido en absoluto retiro, alimentando los japoneses, para el caso de un cambio de dinastía, las esperanzas de la familia destronada.

NOTICIAS DE ESPECTÁCULOS

El sábado se verificará en el teatro de la Comedia el estreno de la obra en tres actos, original y en prosa, *El nido ajeno.*

—Anoche se puso en escena en el teatro Martín el boceto en un acto *Un cuento del tío Marcelo* y el juguete *Los diputados.* Ambas obras alcanzaron gran éxito, distinguiéndose los Sres. Manini y Chicote.

Mañana viernes tendrá lugar el beneficio que esta empresa da en favor de los asilados al colegio de los Desamparados. Por ser día de moda y por el caritativo fin de esta función, es de esperar se vea completamente llena la sala del elegante coliseo.

—En breve se inaugurará en el Jardín de Aclimatación una academia velocipédica, para lo cual se ha construído una gran pista. Esta academia tiene la ventaja de que para las señoras y señoritas tiene á su disposición un gabinete reservado con destino al cambio de traje.

Anunciaremos con oportunidad el día de la apertura.

SUCESOS.

En el gabinete médico quirúrgico del barrio de Salamanca se ha practicado por los profesores médicos de guardia señores Hurtado y Mup la cura de una herida en la región torso-lumbar izquierda, de tres centímetros de extensión y cuatro de profundidad, ocasionada á Valentín Montes López, de veintitres años de edad, casado y natural de Talavera de la Reina, habitante en esta corte calle de las Fuentes, 2, portería, el cual, después de curado, ha pasado á su domicilio en estado grave.

El juzgado de guardia entiende en el hecho, el cual, según dicen, lo ocasionó el disputar por el importe de un almuerzo valorado en dos pesetas. El agresor ha sido detenido.

—En la calle del Barco fué esta mañana muerto á tiros un perro, al parecer rabioso.

Con este motivo se produjo una alarma facil de comprender. Por fortuna el can no atacó á ningún transeunte.

—Un carro atropelló á un muchacho en la calle del Pez, causándole lesiones graves.

—En la calle de Fuencarral número 55, bohardilla. hubo un fuego de escasa importancia.

PLAZA DE TOROS.

El próximo domingo tendrá lugar la 17.ª corrida de abono, lidiándose seis toros de la ganadería de D. Eduardo Miura, de Sevilla, por los diestros Enrique Santos (Tortero), Antonio Moreno (Lagartijillo) y Antonio Fuentes.

La corrida empezará á las tres y media,

El sábado se expenderán billetes en el despacho, calle de Sevilla, de diez de la mañana al anochecer.

TEATRO REAL.

Lo recaudado en el día de hoy por abono ha ascendido á 70.648 pesetas.

—Mañana y pasado, como últimos días de abono para las personas que lo tuvieron años anteriores, serán las horas de despacho de doce de la tarde á ocho de la noche.

—La comisión inspectora ha decidido modificar la colocación de la orquesta, agrupándola en forma de semicírculo, para que desde todas las localidades de la sala se perciban los sonidos más al unísono.

En virtud de esta reforma desaparece casi toda la fila primera de butacas y se establecen á cada lado tres filas de las llamadas butacas de orquesta.

Dr. Balaguer, vacuna. Preciados, 25.

Según vemos en *El Labriego*, de Ciudad Real, los barberos de aquella población han tomado el acuerdo de no afeitar á nadie como no pague al contado.

¡Cielos! ¿por qué será?

Esta tarde se ha reunido el Consejo de Instrucción pública, bajo la presidencia del Sr. Nuñez de Arce.

Se propuso para la cátedra de derecho romano de la Universidad de Sevilla á D. Francisco Caso.

Por traslación se acordó proponer para la cátedra de psicología de Avila á don Francisco Masferrer, y para la de Orense de la misma asignatura á D. Julio del Riego.

Se completaron los tribunales para la provisión de las cátedras de lengua griega de Salamanca é historia universal de Sevilla.

Quedó aprobado el tribunal á oposiciones á la cátedra de aritmética y geometría del dibujante, vacante en la Escuela de Bellas Artes de Cadiz.

Se concedieron varios ascensos por quinquenios de antigüedad.

En la combinación diplomática que se está verificando, ascenderá á ministro residente el primer secretario de la legación de España en Lisboa, Sr. Freuller, y probablemente, después que tome posesión de su nuevo destino en el ministerio, se le jubilará por el mal estado de su salud. Este funcionario lleva veintiocho años en la carrera.

LO DE HOY

Ha regresado á Madrid D. Germán Gamazo, y ha guardado gran reserva ante las solicitudes de muchas personas para que expusiera su juicio sobre la política del gobierno.

El distinguido hombre público está muy afectado por la muerte de su hermano político D. Alfredo Abarca.

***

Las opiniones que se atribuyen al general Martínez Campos son contradictorias.

Según unos, el general cree que hay que cambiar de política en bien del país y del partido liberal.

Según otros, entiende que el Sr. Sagasta debe evitar una crisis parcial y procurar que la situación liberal viva algún tiempo con las menores dificultades posibles.

***

Síguese ignorando el día fijo del regreso del Sr. Sagasta.

***

Por orden expresa del marqués de Cerralbo, se reunirán en estos días todas las juntas carlistas de España, lo mismo las regionales que las locales, y redactarán protestas firmadas contra la consagración del obispo protestante en Madrid.

***

Sobre la actitud de los republicanos.

El Ideal dice que la descomposición de los partidos republicanos indica vida, actividad y entusiasmo.

El País supone que inspiran miedo á los monárquicos.

Y las divisiones de los elementos republicanos le recuerdan á *El Tiempo* el siguiente cuento:

«Había en Jerez un sujeto algo canoso, pero de buen pelo, que siendo casado, se permitía cortejar á una vecina suya, que gozaba fama de antojadiza.

»La mujer, deseando que tomase su marido un aspecto más venerable, le quitaba los pelos negros; y la vecina, queriendo rejuvenecerlo, le arrancaba las canas, resultando que con esta faena le dejaron entre las dos... como la palma de la mano.

»Entre federales y progresistas, y centralistas y navarrolindistas, dejarían al pobre país, si pudieran, como se quedó el enamoradizo jerezano.»

***

El tema de la convocatoria de las Cortes continúa siendo tema principal en las columnas de los periódicos.

Por pronto que se reunan ya no podrá ser antes del 15 de noviembre; pero como es posible que el tal asunto no se trate en Consejo hasta el regreso de París del ministro de Estado, todo hace creer que la fecha del 30 de noviembre será al fin la señalada para la reapertura del Parlamento.

Los rumores de crísis que venían acentuándose, parecen extinguirse. Antes de la celebración de los consejos que el señor Sagasta presida para resolver los asuntos pendientes, no dejarán de recrudecerse y volverse á apagar alternativamente.

Lo que no puede afirmarse en estos momentos es si vendrá ó no vendrá la modificación ministerial.

***

La conferencia celebrada por el ministro de Estado Sr. Moret, con el general Martínez Campos, se redujo á tratar de los asuntos de Marruecos.

Y es nuestra opinión que de los datos y documentos examinados procedentes de Tánger y de Melilla, dedujeron los dos conferenciantes que se cumpliría en todos sus extremos el tratado de Marrakesh, sin necesidad de apelar á la fuerza.

***

La cuestión chino-japonesa preocupa á la diplomacia europea.

Se sabe que en Londres, París y Berlín se cree en la posibilidad de un ataque de los japoneses á Pekín, y de que éste pueda ser el principio de la destrucción del actual imperio chino, por temerse por un caso semejante la guerra civil, al mismo tiempo que la acción de los japoneses.

Ante una eventualidad semejante, la diplomacia europea comienza á pensar si será mejor la intervención en la contienda, ó la completa indiferencia del continente, dejando enteramente libre la acción del Japón,

***

Noticias directas de Rusia, llegadas á los centros oficiales, rectifican en parte los anuncios de la gravedad que revestía la enfermedad del emperador. Está confirmado que es la albuminuria ó enfermedad de Brigth; pero no es, por fortuna, tan inminente el peligro como se creía.

Ha sido nombrado secretario de la Junta de primera enseñanza el señor don José Rodríguez Parreño.

La Junta municipal de sanidad, en la próxima sesión que celebre, se ocupará de los expedientes incoados sobre licencias y renovación de las que hoy tienen las vaquerías, á fin de que se ajusten á les prescripciones de las Ordenanzas municipales y á lo dispuesto sobre la materia por la Alcaldía presidencia.

Mañana publicará la *Gaceta* un real decreto de Fomento, aumentando hasta diez el número de vocales de la Junta de patronato de la Escuela de Artes y Oficios.

El señor ministro de Fomento ha guardado hoy cama, á consecuencia de un ligero catarro.

El Consejo de ministros anunciado para hoy ha quedado aplazado, probablemente hasta mañana.

El diputado á Cortes D. Carlos Groizard, en unión de varios compañeros suyos, están gestionando el indulto del reo condenado á muerte en Herrera del Duque (Badajoz).

El banquete gallego, iniciado por los hijos de Lugo, en conmemoración de la fiesta de San Froilán, se celebrará mañana, á las ocho de la noche, en el hotel de Rusia, al que concurrirán representantes de todas las clases sociales y de las diversas manifestaciones del trabajo en la colonia gallega.

A causa de una ligera indisposición sufrida por el señor ministro de Fomento, no hará éste su anunciado viaje á Sevilla.

Ha llegado á Madrid nuestro querido amigo y compañero en la prensa, el director de *El Estandarte*, señor conde de Casa Sedano.

En cuanto se publique el decreto de terminación de legislatura, se hará una combinación de gobernadores, en la cual entrarán los Sres. Manzano, Montilla (D. Jerónimo), Ariño, Quejana y algunos otros.

Con el nombramiento del Sr. Montilla quedará vacante otro puesto en la circunscripción de Jaén, que con la vacante que quedó, por fallecimiento del señor D. José Sagasta, son las dos necesarias para que se verifique elección, que es lo que se propone el gobierno.

Uno de los albañiles que fueron detenidos á causa del robo de la calle de la Estrella, Mariano Ariza, ha sido puesto en libertad, por no resultar cargo alguno contra él, lo cual nos complacemos en hacer público.

También debemos hacer constar que los jóvenes Enrique Rodríguez Blanco y Manuel Peña Brasa, que fueron conducidos á la delegación é interrogados después por el juez instructor de la causa, se limitaron á declarar únicamente como testigos, sin que tengan complicación alguna en el escandaloso robo de que se trata.

Los habitantes del principado de Asturias siguen con extraordinario interés el curso de la enfermedad que viene padeciendo el sabio cardenal Fr. Ceferino González, y procuran enterarse de su estado por todos los medios posibles.

La Justicia de anoche dice que, según rumor que circula en la villa de Ulcila del Campo (Almería), han desaparecido 20.000 pesetas que se habían concedido para continuar las obras de reparación de aquella iglesia.

El señor ministro de Gracia y Justicia ha preguntado ya sobre la exactitud de tales rumores.

Las obras de la iglesia importaban 21.000 pesetas, de las cuales el pueblo debía dar la cuarta parte, y el Estado 14.082'85 pesetas, según la liquidación aprobada en noviembre de 1886.

En los Viveros se celebró esta tarde una gira en honor del diputado provincial D. Toribio Fernández Morales.

Asistieron 240 comensales, entre los que se hallaban personas muy significadas en el partido republicano.

Al finalizar el almuerzo se pronunciaron varios discursos.

Habló primeramente el Sr. Hidalgo Saavedra, haciendo resaltar las especiales condiciones que reune el Sr. Fernández Morales, candidato republicano derrotado por otro de iguales ideas políticas.

El Sr. Arizmendi brindó por la unión republicana.

El redactor de *La Justicia*, Sr. Ugeña, manifestó que el candidato republicano para diputado provincial, que resultaba vencedor frente al Sr. Fernández Morales, había entrado en contubernios con los partidos monárquicos, para conseguir el triunfo arrebatando el acta al que legítimamente le pertenecía.

Hizo otras consideraciones en contra del republicano Sr. Navarro de la Linde, que merecieron los aplausos de todos los concurrentes.

El Sr. Fernández Morales pronunció frases de agradecimiento, dándose por terminada la reunión.

En esta se han significado las muchas simpatías de que goza el actual diputado provincial, en cuyo obsequio se celebraba la fiesta.

LO QUE DICE EL SEÑOR SAGASTA

POR TELEGRAFO

Sobre la Liga.

San Sebastián 4, 3'55 t.

Acabo de hablar de nuevo con el señor Sagasta sobre las cuestiones de actualidad.

Habiéndose telegrafiado aquí la publicación de un violentísimo artículo sobre el hecho de que no fuera recibida en Palacio la comisión de la Liga de Productores de Vizcaya y Guipúzcoa, pregunté sobre el caso al Sr. Sagasta, y díjome que la comisión referida pidió audiencia á su majestad la reina para ofrecerle sus respetos, y no parara otra otra cosa; que la petición la firmaba un comerciante que tiene su residencia aquí.

El día aquel fué de los más ocupados en Palacio por verificarse la recepción del general Larchey, embajador extraordinario del presidente de la república francesa.

El duque de Medina Sidonia contestó que S. M. no podía recibirlos por ahora, añadiendo, que enterada S. M., por el presidente del Consejo, de los deseos de la Liga, haría cuanto le fuese posible para satisfacerlos.

El Sr. Sagasta considera injustificado el enojo de la Liga, y muy inconveniente que se mezcle en esto el nombre de S. M. la reina.

Lo de Cabrera.

Respecto á la consagración del obispo Cabrera, dice que la Constitución establece la tolerancia religiosa, prohibiendo solamente las manifestaciones externas de cultos no católicos.

Estas manifestaciones no han existido en el caso presente, pues tan reservadamente se hizo, que cinco días después de celebrada, dió la noticia un periódico católico, y el cardenal Sr. Monescillo formuló su protesta á los doce días.

Después el Sr. Moret conferenció con el nuncio de Su Santidad, enterándole del criterio del gobierno, el cual estima inconveniente la forma en que ha procedido el representante de la Sede Apostólica.

Presupuestos y empréstito.

El Sr. Sagasta va á Madrid decidido á acordar la presentación de los presupuestos en diciembre, castigando los gastos y vigorizando los ingresos, buscando á toda costa la ansiada nivelación.

Me dijo que se someterían á la deliberación de las Cortes las bases del empréstito, consignando en el presupuesto veinticinco millones para el pago de intereses y amortización de los nuevos títulos y dando como garantía la renta de tabacos.

Considera salvada esta garantía, puesto que representa 90 millones, y solo se necesitan 25.

Estima innecesaria la prórroga del arrendamiento de la renta de tabacos

El proximo Consejo.—Reunión de Cortes.

San Sebastián 4, 3'40 t.

El lunes próximo habrá en Madrid Consejo de ministros presidido por el señor Sagasta.

En él se acordará la fecha definitiva de la reunión de Cortes y programa parlamentario.

La fecha de la apertura estará dentro de la primera quincena de noviembre.

Así acaba de decírmelo el Sr. Sagasta.

AGUILAR

2009 Ministerio de Cultura

DESDE ORÁN

LA EMIGRACIÓN ESPAÑOLA

1.° octubre.

Las corrientes de emigración de nuestras provincias del Mediterráneo, este año como los anteriores, han seguido en creciente y lamentable aumento. Por lo visto nadie se ocupa en desilusionar á los infelices braceros, los cuales se embarcan atraidos por antiguas y no muy verídicas historias de prosperidad de los que venían *al Africa* á emprender ocupaciones lucrativas, á tomar posesión de terrenos concedidos, disfrutar otros privilegios y eludir el servicio militar. Mas hoy todo ha cambiado radicalmente. No se dan terrenos, ni mucho menos, siendo una farsa cuanto sobre estas concesiones gratuitas se diga. Los españoles encuentran difícilmente trabajo, viéndose en el triste caso de implorar la caridad pública para repatriarse á los pocos días de su llegada.

El aumento de brazos de hijos del país y el contingente de obreros de Francia que arriban á centenares, y con justísima razón reclaman su mejor derecho, no permite admitir más que muy reducido número de españoles para los trabajos, y estos en todo caso, han de ser de los ya domiciliados de antiguo en esta colonia.

Los jornales no pasan de 2 á 2'50 francos.

En los ferrocarriles y algunos otros empleos del Estado, los españoles que servían esos destinos han sido obligados á naturalizarse franceses, si han querido conservarlos, y á varios se les dejó después cesantes, perdiendo patria y destino, y en cuanto al servicio militar, por virtud de recientes disposiciones, es muy difícil evadir el cumplimiento de tan sagrada obligación, verificándose en los consulados españoles la inscripción, talla y declaración de soldados de todos los mozos de nacionalidad española á quienes por la edad comprende la ley.

Los españoles no tienen derecho á la asistencia judicial por pobre, sucediendo que ven defraudado aquel por carecer de recursos para pagar un abogado; no se les admite en el hospital, sino después de hacer constar un año de residencia fija en Orán, y aun esto después de muchas gestiones y de apoyos de éxito indudable, pues la tendencia general es restringir más de lo que ya está ese recurso supremo, humanitario y caritativo.

Sucede actualmente que cada brazo español que abandona nuestras costas, es pura pérdida para España, y después de todo en Oran miles de compatriotas nuestros se encuentran sin trabajo, viéndose en situación desesperada.

A raíz de los sucesos de Saida, allá por el año de 1881, dictó el gobierno español una real orden, creando una comisión encargada de estudiar los medios de contener la emigración. Los informes emitidos sobre este particular, habrán pasado á la región del olvido, porque es lo cierto que la emigración continúa en proporciones alarmantes, sin contar la época de la recolección en que centenares de españoles confundidos con los trabajadores de raza riffeña, sirven como esclavos voluntarios por un mezquino jornal, que este año apenas llegó á 1 franco 50 céntimos. Todo el mundo dice, y estos emigrantes lo repiten á cada momento, que en España el hombre laborioso y verdaderamente trabajador tiene como principales enemigos el fisco, que le oprime; la pobreza y ruina de ciertas provincias, la ignorancia de la mayoría de su población y el desequilibrio completo entre las necesidades y los recursos que la patria ofrece. Como se vé, la emigración no la produce el espíritu aventurero, sino la miseria que busca el suntuoso diario.

Para evitar los vuelos que toma la emigración, para evitar esos cuadros desconsoladores que presentan los emigrantes y sus familias, hay medios que son de fácil adopción en todo país civilizado que, sin conmover lo fundamental del Estado, sabe salir de lo rutinario y anacrónico, así en política como en administración. Instrucción general obligatoria, defendiendo la ilustración, empleando medios enérgicos, hasta el de aumentar la duración del servicio militar á los que no sepan leer y escribir. Creación de bancos y cajas agrícolas. Venta de terrenos en pequeños lotes, de esas extensas regiones que en España estan convertidas en eriales. Otorgar concesiones de terrenos comunales, medida justísima en países como el nuestro, en donde la propiedad está poco dividida. Construcción de obras públicas, ferrocarriles, caminos, etc., etc.

Reformas tan humanas como patrióticas, harían gran bien á la sociedad; á su benéfico influjo volverían á estar en sano juicio muchos cerebros desequilibrados y el pueblo trabajador, lejos de emigrar vería en esas salvadoras medidas el lábaro santo de su redención dentro de la patria amada.

M. FERNANDEZ.

EN BUSCA DE UN MARIDO

(ESCENA TRAGI-CÓMICA)

Dice *La Derecha* de Zaragoza:

«Procedentes de Carcassonne (Francia) llegaron anoche á esta ciudad en el tren correo de Barcelona, dos señoras, madre é hija, esta última de 19 años de edad y muy agraciada.

Desde la estación del Arrabal dirigiéronse inmediatamente en un coche, y acompañadas de un intérprete, á las oficinas de vigilancia donde, valiéndose del último pusieron en conocimiento del jefe de policía que hacía un mes el marido de la segunda habíase fugado en compañía de una hermana de aquella, de 16 años de edad, y que, según noticias que tenían, la enamorada pareja hallábase en Zaragoza.

Inmediatamente el Sr. Biarje dispuso que el inspector Sr. Magallón, acompañado del agente de primera Florencio Carbó, practicasen indagaciones en averiguación del paradero de los amantes.

Los informes adquiridos por las referidas señoras eran verídicos, pues pocos momentos después el infiel marido y la hermana aúltera eran conducidos á las oficinas de vigilancia.

Difícil es pintar la escena que siguió á la entrevista. Por un lado la suegra airada profiriendo todo género de imprecaciones contra su yerno; éste, con un miedo cerval, suplicándole á la policía que le quitase á su madre política un revólver que llevaba escondido y con el cual suponía él que quería matarlo; la esposa abandonada recriminando al seductor de su hermana; ésta lamentándose de lo ocurrido, que la priva de su adorado tormento, y los inspectores y guardias de Orden público, presenciando estas ruidosas manifestaciones, pero sin entender una sola palabra de las que se decían, pues la conversación tenía lugar en francés.

Tableau final, el de cajón en estos casos; las dos hermanas son acometidas por fuertes ataques nerviosos, que hacen necesaria la Colonia y la presencia de un joven médico.

Avisado el consul francés, Sr. Alicante, de lo que ocurría, personóse en las oficinas, procurando apaciguar los celos mal reprimidos que albergaban los protagonistas de la comedia, decidiendo por último que el marido quedase en esta ciudad y la madre saliera para Barcelona, acompañada de sus dos hijas.

La menor de éstas al tener conocimiento de la expresada resolución manifestó que se arrojaría por la ventanilla del tren, pues la era imposible vivir sin su amante.

He aquí un hombre afortunado que se disputan dos mujeres que pueden competir en hermosura y en riqueza.

¡Cómo está la sociedad!»

VACANTES

En Fuenteálamo (Murcia) la plaza de médico titular, dotada con el sueldo anual de 1.230 pesetas, Los que aspiren á este cargo pueden remitir sus solicitudes, debidamente documentadas, en término de 30 días, á contar desde ayer,

—En Abanilla, de la misma provincia, está vacante el destino de inspector de carnes, que podrán solicitar los que reunan las debidas condiciones, en término de ocho días, a contar desde anteayer.

—Una plaza de maestro de taller, de tercera clase, de oficio granéador, en la Pirotecnia Militar de Sevilla, dotada con el sueldo anual de 1.750 pesetas; las oposiciones para proveerla tendrán lugar el día 25 del actual.

Los aspirantes pueden dirigir las instancias al general jefe de la undécima sección del ministerio de la Guerra, hasta el 16 del actual, directamente y acompañadas de certificado de buena conducta, si son paisanos, y por conducto regular si no lo son.

BOLSA DE MADRID-COTIZACION DEL 4

Fondos públicos	Del 3	Del 4
Deuda perpetua al 4 0/0 int..	71 65	71-60
Idem. id. pequeños	71 85	72-00
Idem id. fin corriente	72-00	71-95
Idem id. fin próximo	»	»
Nuevas series G. y H.	71-50	71-50
Deuda perp.ª 4 0/0 ext. (1891)	81-55	81-65
Idem id. pequeños (1891)	81-55	81-90
Nuevas series G. y H. (1891)	81-90	81-80
Deuda amortizable al 4 0/0..	79-50	79-70
Idem id. pequeños	79-55	79-70
Billetes de Cuba (1886)	110-55	110-50
Id 1890 núms. 1 al 485.000	98-60	98-60
Idem del Banco Hipotecario..	»	»
Cédulas hipotecarias al 5 0/0.	98-00	98-00
Idem al 4 0/0	»	»
Acciones del Banco España.	384-00	384-00
Comp.ª Arrend.ª de Tabacos.	168-25	168-25
Cambios		
Londres, vista	29-78	29-75
París, vista	18-40	18-25
Berlín, ocho días vista	»	»

CHARADA

Así como todo el agua
no *dos-tercia* de la fuente,
así no todas las *todos*
de *primera-dos* proceden.

Una *todo* yo conozco
(que no es de peso, aunque pese)
la cual es honra del suelo
en que nació, que es Orense.

C.

Solución á la anterior: JENARA.

AVISOS ÚTILES

ABANICOS en-tout-cas y paraguas no comprar sin ver los que vende M. de Diego, Pta. del Sol, 13.

ESPECTÁCULOS PARA EL DIA 5

COMEDIA.—8 1/2.—Serie 1.ª—La loca de la casa.

APOLO.—8 1/2.—La noche de San Juan.—Los africanistas.—El capitán Mefistófeles.—La verbena de la Paloma ó el boticario y las chulapas y celos mal reprimidos.

LARA.—8 1/2.—Serie 1.ª—T. 2.° imp.—El mundo comedia es ó el baile de Luis Alonso.—Las solteronas.—Zaragüeta.—(Segundo acto de la misma.)

ESLAVA.—8 1/2.—La czarina.—Niniche.—(Segundo acto de la misma.)—Campanero y sacristán.

MARTIN.—8 1/2.—F. 9.° de ab.—T. imp.—(Tercer día de moda).—(Beneficio de los asilados del colegio de los Desamparados).—Pepa la frescachona ó el colegial desenvuelto.—Pepito Melaza.—Los diputados—Un cuento del tío Marcelo.

ROMEA.—8 1/2.—Los africanistas.—Siluetas madrileñas.—Un punto filipino.—Tres artistas extranjeros.

GRAN CIRCO DE PARISH.—8 1/2.—Gran función ecuestre, gimnástica, acrobática y cómica, en unión de la compañía de zarzuela, poniéndose en escena «El lucero del alba» y «¡Viva mi niña!»

Entrada general, 50 céntimos.

GRAN CIRCO DE COLON.—8 3/4.—Escogida y variada función, en la que tomarán parte el domador de leones y el gran espectáculo titulado «Exposición de Chicago» y otras novedades.

Entrada general, 50 céntimos.

JARDIN DEL BUEN RETIRO.—De 8 á 12 y de 3 1/2 á 6 1/2 sesiones de patines.—Gran tiro de pistola y carabina.—Fantoches.—Juego de bolos.—Columpios y otros recreos.

Entrada: una peseta

RUSIA (MADRID MODERNO).—Carreras de trineos.—Tiro panorámico.—Tiro de salón.—Columpios.—Pim-pam-pum.—Patines

Abierto el parque todo el día.—Entrada 50 céntimos.

FIESTA ALEGRE.—3 1/2.—Gran partido de pelota entre cuatro notables jugadores.

A continuación una ó dos quinielas por los principales jugadores.

PARQUE DE MADRID (Casa de Fieras).—Exposición zoológica todos los días, de nueve á doce de la mañana y de dos de la tarde al anochecer.

TIRO DE PALOMA A VUELO.—Tiradas públicas miércoles y días festivos.

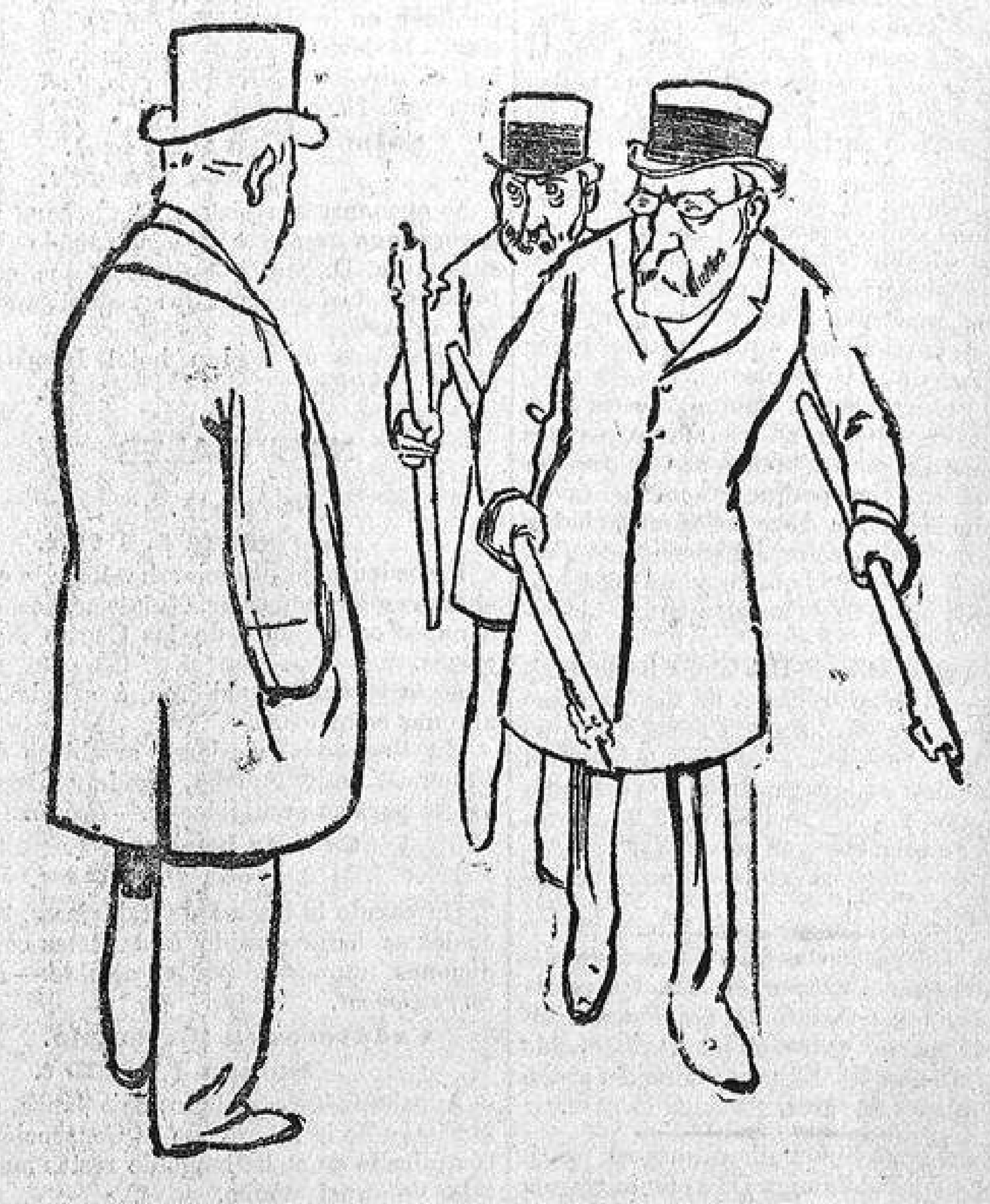

LOS DE LA FUNERARIA

—¿Qué es eso, D. Francisco? ¿Donde van con esos cirios?
—A enterrar la república.
—¡Ah! ¿pero murió ya?
—No, pero nosotros vamos á enterrarla.

DIARIO DE AVISOS DE LA CORRESPONDENCIA DE ESPAÑA DEL VIERNES 5 DE OCTUBRE

ASILO DE LA NOCHE

En el costeado por el señor Santa Ana en la calle de Aceiteros, núm. 18 (Cuatro Caminos) han tenido abrigo, cama y sopa en la noche del día 3 de octubre, 61 hombres, 14 mujeres y 1 niño.—Total, 76.

CASA DE SOCORRO

En el día 3 se asistieron en las de esta capital 59 accidentes: 18 graves, 29 leves y 12 de pronóstico reservado.

ENTERRAMIENTOS

En el día 3 se ha dado sepultura en los cementerios de esta capital á 31 cadáveres y 9 fetos.

ESTADO ATMOSFÉRICO

La temperatura máxima del día 3, según el Observatorio de Madrid, fué de 18'4 grados; la mínima, de 3.

El día 4 en Madrid ha variado poco respecto del anterior.

El termómetro del Sr. Grasseli señalaba 14 grados á las siete de la mañana, 19 á las doce del día y 17 á las cinco de la tarde.

El barómetro indica buen tiempo.

GOBIERNO MILITAR

Servicio de la plaza para el día 5 de octubre.

Parada: Zaragoza.

Jefe de día: Señor comandante de Saboya D. Antonio Ponfria.

Imaginaria: Señor comandante de la Reina, D. José de la Prada.

Visita de Hospital: Saboya, quinto capitán.

Reconocimiento de provisiones: Princesa, segundo capitán.

Vigilancia para la primera y segunda zona, á las órdenes del señor jefe de día: Primero y segundo capitán de Pavía.

VACUNACION MUNICIPAL

El Dr. Balaguer vacunará el día 5 á los pobres del distrito de la Latina, directamente de la ternera, de ocho á nueve de la mañana.

El día 4 se han vacunado 12 en el de la Universidad.

AVISOS PARTICULARES

AMA PARA CASA DE LOS PADRES, primeriza. General Castaños, 17.

MEDIO ABONO BERLINA PARTICULAR. San Vicente, 25, port.

SE ALQUILA PISO AMUEBLADO. Razón, Vergara, 1, port.ª

BICICLETA. SE VENDE BARATO, pneumáticas. Alcalá, 17, 2.°

MODISTA.—ABRIGOS DESDE 5 pesetas. Vestidos desde 10.—Plaza de Sto. Domingo, 9, ent.° d.ª

TEATRO REAL

Se cede el primer turno impar, palco bajo número 15. Darán razón Don Martín, 16, pral. dcha.

ALMONEDA DE LUJOSOS muebles en la calle Castelar, número 21, hotel (Madrid Moderno), de 1 á 6. **Se vende el hotel.**

P. SE CEDEN GABINETES CON ó sin. Carretas, 6, portería.

INSTITUTRIZ ALEMANA DESEA colocación. Razón, Caballero de Gracia, número 17, tienda de flores.

BUENA OCASION. VENTA DE dos *tacos* *nías*. Informarán calle de Belén, tienda de vinos Matías Quesada.

TAPICERO: REFORMAS Y COLGADURAS. Ayudas. Plaza de las Descalzas, 3, convento, portería.

SE CEDE HABITACIONES CON ó sin. Farmacia, 7, 3.° izq.ª

SE HA ESTRAVIADO UN ALFILER para corbata de oro y brillantes; su dueño hotel Sant. Cruz, Carrera de San Jerónimo números 45 y 47, agradecerá y gratificará la entrega.

SE VENDE UN SOLAR DE 61.423 pies, con fachada al ferrocarril de circunvalación y á propósito para edificar un almacén de maderas, carbón, petróleo, etc., etc., dando é trada en la misma finca á los vagones del tren. Linda además con las calles de Moratines, Laurel y Paseo de la Esperanza, y forma con sus cuatro fachadas una manzana regular y de terreno firme. Darán razón, Alcalá, 40. **Refrescos ingleses**

ALMONEDA.—BELEN 13 Y 17, bajo izqda.; 9 á 12 y 3 á 6.

HIGIENE SECRETA de la BELLEZA

Indispensable á las señoras.—Manera de activar y conservar la hermosura en una juventud perpetua, desarrollo y morbidez de formas (pechos, hombros, caderas, etc.) y otras curiosidades de imposible detalle. A 3 ptas. librerías de España. Madrid: Fe, San Martín y otras.

Se remite por correo enviando 4 pesetas en libranza á F. Emastó, apartado núm. 8, Madrid.

CASA HOTEL

Venta subasta voluntaria. Génova, 13; construcción sólida y elegante, gran patio con fuente de mármol, cocheras, cuadras; muchas y buenas habitaciones. Precio tipo 48.000 duros que, casi los vale el solar libre de cargas. Subasta el 15, notaría González, Desengaño, 1. Allí antecedentes.

TRAJES

y gabanes á 80 ptas., los que cobran los sastres á 125. P. Sol, 6, 2.°

EN ALICANTE, PASEO MENDEZ Núñez, 9, se alquila la antigua y acreditada galería de fotografía de C. Nicoro. Para tratar, la misma casa, despacho.

TEATRO REAL

Se ceden tres ó dos butacas. Turno 2.°.

Puerta del Sol, 9, zapatería.

ALMONEDA TODA LA CASA, salón, gabinetes, comedor roble, despacho. Calle del Prado, 11, pral.

DINERO

Por muebles y libros, á retirar. **Paz, 23, librería.**

SE ALQUILAN

Dos cocheras y dos cuadras con agua. Un segundo exterior y otro interior.

Luzón, 4 y 4 duplicado.

LOTERÍA

La Administración principal de Barcelona ha trasladado su despacho á la calle de Fernando VII, número 13. Los pedidos al administrador D. Diego Fernández, acompañando valores y sellos para certificado.

Antigüedades

de Antonio Domínguez, principio de temporada; hay sillerías doradas y muchos muebles y objetos de arte, precios baratísimos.

20. Calle del Prado, 20, cto. bajo frente al Ateneo

GRAN DERRIBO

Carrera de San Francisco, 16. Todos los materiales casi de balde

ALMONEDA BUENOS MUEBLES y baratos. Precio fijo. Hay comedor y despacho de roble, camas, cocheras, sillería, gabinete, espejos, armarios luna, roperos, cosas de cocina, esteras, alfombras, Rejas, 1 duplicado bajo.

ALMONEDA POR AUSENCIA salón, gabinete, despacho, comedor. Almirante, 12, pral. dcha.

NODRIZAS

Las mejores y reconocidas, las proporciona el gabinete médico de la infancia. Tratamiento especial de las enfermedades de los niños. Almirante, 10.

PRÉSTAMOS

Clavel 6, pral.

Esta antigua casa da más dinero que nadie por alhajas y papeletas del Monte de Piedad.

Demostración práctica.

Interés convencional.

Hay reservado.

MARCOS **500000**

ó sean aproximadamente

PTS. 750000

importa en caso mas feliz el Premio Mayor de la 307 Lotería de Hamburgo, garantizada por el Estado. Esta lotería consiste de **110000** billetes, de los cuales **55400** serán sorteados sucesivamente con premios en 7 clases. Los premios más grandes son en la

1.ª clase *M* **50000.**
2.ª clase á *M* **55000.**
3.ª » » **60000.**
4.ª » » **65000,**
5.ª » » **70000,**
6.ª » » **75000**

y en caso más afortunado en la 7.ª clase eventualmente

Marcos 500000,

especialmente

300000, 200000, 100000, 75000, 50000. 40000, 20000 etc.

Cuesta para la 1.ª clase un billete original entero **Pts. 9.** 1/2 billete orig. **Pts. 4,50.**

El precio para billetes de las clases siguientes como los demás pormenores se verá del prospecto oficial. Suministramos directamente al interesado los billetes pedídonos contra recibo de su importe en billetes de Banco, libranzas del Giro Mutuo sobre Madrid ó Barcelona á nuestra orden, que debe venir en sobre fuerte, bien lacrado y certificado, y verificado el sorteo se manda seguidamente la lista de sorteo. Los pedidos deben dirigírsenos lo más pronto posible, pero en todo caso antes del 20 de octubre de 1894.

Valentín y Comp.

Calle Real 36|38

Hamburgo, Alemania.

Para poder orientarse se envía gratis el prospecto oficial á quien lo solicite.

ANEMIA y enfermedades de pobreza orgánica. Su CURACION rápida con el EXTRACTO RECONSTITUYENTE Dr. SANMIGUEL. Pídanse prospectos. Botica Corona, Gignás 5, Barcelona. Gorguera, 17, Madrid

IMPOTENCIA

ESTERILIDAD

Debilidad nerviosa.

El hombre impotente y la mujer estéril, no pueden llenar ni cumplir el más sublime de los fines sociales: el de la procreación y perpetuidad de la especie. La esterilidad y la impotencia son una consecuencia natural y lógica de la debilidad nerviosa, la cual se cura eficaz y totalmente con el **Regenerador vital Brigmant**, que se vende á **10 ptas.** caja en todas las boticas. Depósito M. García. Capellanes, 1. Madrid.

PARTOS

Mme. Lemaistre. Profesora. Tiene habitaciones. Fuentes, 8.

DOÑA ANDREA LEON: FRANCÉS, italiano, primeras letras, para señoritas, á domicilio ó en casa. Precios módicos. Alcalá 104, 3.°

EN LA CALLE MAYOR, N.° 95, se hallan de venta dos coches, un tronco de caballos, guarniciones, efectos de cuadra y libreas

PRÉSTAMOS

Por papeletas del Monte se da hasta el 30 por 100; préstamos sobre pólizas del Banco de España y Monte de Piedad, muebles, pianos, armoniums, bicicletas y cámaras fotográficas. **Cruz, 37 y 39, 1.°**

KEMNISA

DEL Dr. BOUSEDOC

Cura en el acto el dolor de muelas. Indispensable en todo tocador como dentífrico, usado como indica el prospecto. UNA PESETA frasco en todas las boticas, droguerías y perfumerías. Por mayor M. García y J. Hernández herm.ª, Madrid.

CONSTRUCTORES

A precios baratísimos se vende en el frontón de EUSKAL-JAI madera nueva de Cuenca.

SE ALQUILA GRAN PISO PRAL. para escuelas, oficinas ó almacenes. Hortaleza, 87.

INSTITUTRIZ FRANCESA, POSEE diploma, desea colocarse. Razón, Encajeras belgas. Alcalá, 6.

ANUNCIO

Para la pronta y completa curación de las CALENTURAS INTERMITENTES **REBELDES** nada mejor que las GRAJEAS LOPE RUPEREZ 3 pesetas caja en las farmacias. Por mayor en Madrid: Melchor García, Capellanes, 1, y Pérez Mínguez, paseo de San Vicente, 12.

P. CE EN GABINETES. RAZON Caballero Gracia, 32, Ultrams.

REPRESENTANTES

Se nombrarán en todas partes, buenos sueldos. Existen administraciones vacantes, dos secretarías particulares. Escribir con sello á Sr. Mariñas. Apartado número 289. Madrid.

FAUSTINO FEITO FERNANDEZ, soltero, de 30 años, con tres años de práctica en el servicio doméstico de un caballero enfermo, desea colocarse de lo mismo: sabe leer y escribir con ortografía.

Para sus informes, Alcalá, 49 triplicado, 3.° izqda. y Ballesta, 1, principal derecha, en donde prestó sus servicios San Bernardo, 52, taberna, darán razón.

DINERO

En el acto, con reserva, sobre muebles á retirar, en pequeñas y grandes cantidades. Chinchilla 9, 3.° (antes Carmen, 14), 9 á 11 y 6 á 7.

GUINEA

En sus grandes talleres de joyería se construyen y reforman alhajas. Se compra oro y pedrería. Su establecimiento está bien surtido en joyas y relojes. El sistema Guinea es vender barato. Carrera de San Jerónimo, 28.

Ingreso en la Tabacalera.

Preparación completa para las próximas oposiciones. Honorarios 30 PESETAS mensuales. **Preciados, 5.** Escuela libre de Comercio.

INGRESO EN LA COMPAÑÍA DE TABACOS

Preparación completa por personas competentes. Informes Plaza de Sto. Domingo 9, 2. dcha de 10 á 11 1/2 mañana y de 7 á 8 por la tarde.

INGRESO EN LA COMPAÑÍA DE TABACOS

Academia especial de preparación á cargo de sus directores Sres. Mingo y Domínguez, los que cuentan con varios años de práctica, tanto en dicha compañía como en el Banco de España.—Atocha, 30, principal izquierda (antes Libertad, 6, d.°), 8 á 10 m. y 5 á 10 n

GRAN CAFÈ DE AMBOS MUNDOS

109, FUENCARRAL, 109.

Desde hoy 4 El célebre y muy aplaudido violín parlante D. José Sela, ejecutará las más escogidas piezas de su repertorio.

A las 9.—Gran obra de imitaciones, donde el violín imitará la voz de una niña, una señora de edad y un hombre del campo, titulada *Las fiestas del país malagueño.* Canción andaluza denominada *El fosforero.*

A las 10 1/2.—La tan aplaudida obra por este inteligente é ilustrado público, que lleva por nombre *El perro del hortelano*, finalizando con dos malagueñas cantadas en voz de barítono y tenor.

En los intermedios ejecutarán varias piezas de repertorio los distinguidos pianistas D. Rafael Casasempere y violinista D. Emilio Soler.

Los miércoles y sábados la orquesta de *El Nuevo Fígaro.*

OPOSICIONES EN LA TABACALERA

Academia Isidoriana, Travesía Trujillos, 2.

Preparación por D. Enrique Labrador, **Jefe del cuerpo de contabilidad del Estado**; D. Luis Chacón, **Perito y Profesor mercantil**, y D. Juan Benavente, **Licenciado en Derecho.**

Honorarios, 35 pesetas.—Matrícula, de 10 á 12 y 4 á 7.

INSTITUTO MÚSICO É IDIOMAS

REGALOS PAPELES

para señoritas y niños. Gravina, 4, principal izquierda.

TOS

La única preparación que hace desaparecer toda clase de tos á las 24 horas es las **Pastillas maravillosas del Dr. Blas.** *Caballero de Gracia,* 3.

Farmacia abierta toda la noche.

Ingreso en la Compañía de Tabacos

El 8 del corriente empiezan las clases (tres diarias) para las oposiciones de enero próximo. Madera, 10, Academia.

INGRESO EN LA TABACALERA

Preparación completa para las oposiciones anunciadas en la *Gaceta*, por empleados de la Compañía y profesores mercantiles. Se admiten internos. PRECIADOS, 58.

JARABE PECTORAL

DE SANCHEZ OCAÑA.—Cura radicalmente la **tos y catarros del pecho**, por muy rebeldes que sean: es recomendable contra el asma, tisis, opresión, palpitaciones, tos seca y nerviosa.—Frasco 10 reales en su farmacia, **ATOCHA, 35, frente á la de Relatores.—Teléfono 33**

ARAÑAS, LAMPARAS

relojes, bronces, muebles, porcelanas y un millón de caprichos alta novedad, para regalos, á precios baratísimos. Ricardo García—18, Preciados, 18.

GRAN TALLER DE MODISTA

POR LOS ÚLTIMOS FIGURINES DE PARÍS

se confeccionan trajes para señoras y niños, de sociedad y abrigos. Lutos en breve plazo. Especialidad en cuerpos para señoras gruesas y cuerpos dificultosos. Reforma de vestidos pasados de moda. Se enseña á cortar y preparar. Se venden patrones. Pasando aviso se recogen los encargos y se toman medidas á domicilio. Esmero, economía y rapidez. Se necesita aprendiza. Bailén, 15, entresuelo izquierda, frente á la parada del tranvía en la plaza de Oriente.

ORIZA-POWDER

POLVOS DE ARROZ

Primor y Perfume incomparables

PERFUMERÍA ORIZA
de L. LEGRAND
11, Place de la Madeleine, PARIS

DINERO POR ALHAJAS C.ª S. JERÓNIMO, 32

CASA FUNDADA EN 1863

Al 2 por 100 pasando de 5000 pesetas

Esta caja de préstamos, por sobrarle capital y tener buenos tasadores, es la que más da y menos interés lleva; vende en subasta los lotes **(vencido el año)** y **devuelve los restos.**

DESEMPEÑA LOS LOTES DEL MONTE DE PIEDAD

LA FUNERARIA

LA MAS ANTIGUA EN ESPAÑA

20 PRECIADOS

PRÉCIOS ECONÓMICOS

TELEFONO 225

MATERIAL INMEJORABLE PROPIEDAD DE LA EMPRESA

SERVICIOS FÚNEBRES DE LUJO Y MODESTOS

COMPAÑÍA MADRILEÑA DE URBANIZACIÓN

PRINCIPE, 3, ENTLO.

Pagos en setiembre de 1894

Nómina, 561 pesetas.—A Llarena, gratificación cobranza, 25.—Coches y tranvías, 81'50.—Al señor Agusti, suministro en el mes de agosto, 360.—Publicidad, 1.150.—Seguros de incendios del hotel que se construye, 14'75.—Gastos de portería, 5.—Alquiler local, 229'17.—Luz, 27'58.—A la viuda de Aramburo, dos pantallas, 8.—Al Sr. Recarte, objetos de escritorio, 49'30.—Al Sr. Molinero, trabajos de carpintería, 16.—Al Sr. Belmás, á cuenta del hotel, 1.000.—Librería de Fe, 5'50.—A D. José García, resto de su cuenta de parcelación de terrenos entre las carreteras de Aragón y Hortaleza, 369.—Al Sr. Parra, mobiliario carpintería para colocación de planos, 48.—A D. José Agustí, saldo de su cuenta de tubería cruces, etc., y postes de hierro y madera para vallados, 1.049'70.—Al Ayuntamiento, por licencia para acometida del gas, 20'10.—A Lozano, por una cerradura y composición de otra, 7.—A la Compañía del Gas, adelanto de un mes, 50.—Sellos, 15.—Timbres móviles, 10.—Gastos menudos, 36'50.—Señal de compra de una tierra al apoderado de la señora marquesa de Canillejas, 100.—Pagado al Sr. Scharff, primer plazo de compra de sus terrenos, 891.—Señal de compra de una tierra á D. José Escobar, 50.—Total, 6.179'10.

Ingresos de este mes	6.108	
Existencia en caja en 1.° de setiembre	108	10
	6.216	10
Existencia en caja en 1.° de octubre	29	

Capital suscrito, 875.000 pesetas de 750 acciones.—Idem realizado, 47.730 pesetas de 4.773 dividendos.

CARRERA DE COMERCIO Y CARRERAS MILITARES

DIRECTOR, DON RAFAEL AROCA

Enseñanza libre y oficial para obtener en breve tiempo los títulos de Perito y Profesor mercantil, presentando **sus alumnos donde pueden obtener mejores resultados.** Pídanse reglamentos á fin de comparar los adelantos de esta antigua Academia, fundada en 1868 y establecida hoy por mejora de local, calle de **Preciados, 5**, antes Pontejos, 1. La preparación militar está bajo la dirección de **D. Antonio Saltos Bellido, teniente de Artillería.**

OCASION VERDADERA

Se venden muy baratos los siguientes carruajes en buen uso:

UNA CHARRETTE.

UN FAMILIAR DE CAMPO.

MONSERRAT, 20, taller de carruajes.

†

EL EXCMO. SEÑOR

DON GREGORIO SALAZAR

Y CHICO DE GUZMÁN

caballero del hábito de Alcántara, condecorado con la cruz de 1.ª clase de San Fernando y la de San Hermenegildo, coronel graduado teniente coronel de artillería, retirado; etc., etc.,

HA FALLECIDO EL DÍA 4 DE OCTUBRE DE 1894

R. I. P.

Su desconsolada viuda la Exmca. Sra. D.ª María Criptana Bustos y Castilla; su hermana la Excma señora doña Soledad Salazar; hermanos políticos excelentísimos señores vizcondes de Rías, marqueses de Corvera, doña Catalina Bustos y doña Dolores Bustos, sobrinos, sobrinos políticos y demás parientes y testamentarios

RUEGAN á sus amigos le encomienden su alma á Dios y suplican asistan á la conducción del cadáver, que tendrá lugar el día 5, á las diez de su mañana, desde la casa mortuoria calle de Leganitos, número 18, á la Sacramental de San Justo, en lo que recibirán favor.

No se reparten esquelas por disposición del finado.—El duelo se despide en el cementerio—Se suplica el coche.

†

LA EXCMA. SEÑORA

DOÑA DOLORES OSSORIO Y CHACÓN

DE LA VEGA INCLÁN

HA FALLECIDO EL DÍA 3 DEL CORRIENTE

después de recibir los Santos Sacramentos.

Su padre espiritual, su esposo el excelentísimo señor general D. Fernando de la Vega Inclán, su madre la Exma. Sra. D.ª Dolores Chacón, hermana, hermanos políticos, tíos, sobrinos, primos y demás parientes,

Ruegan á sus amigos se sirvan encomendarla á Dios Nuestro Señor y asistir á la conducción del cadáver, el viernes 5, á las diez de la mañana, desde la casa mortuoria, calle de Valverde, núm. 23, á la Sacramental de San Isidro, en lo que recibirán especial favor.

El duelo se despide en el cementerio.—Se suplica el coche.

No se reparten esquelas.

2009 Ministerio de Cultura