

# LA PRENSA

ALCARRENA

AÑO IV Número 916

Director: Francisco J. PEREZ DE ALMENARA

Domingo, 25 de Noviembre de 1984 30 Ptas.

CON EL RECINTO DEPORTIVO ABARROTADO DE PUBLICO

## AYER SE INAUGURO LA PISCINA CUBIERTA

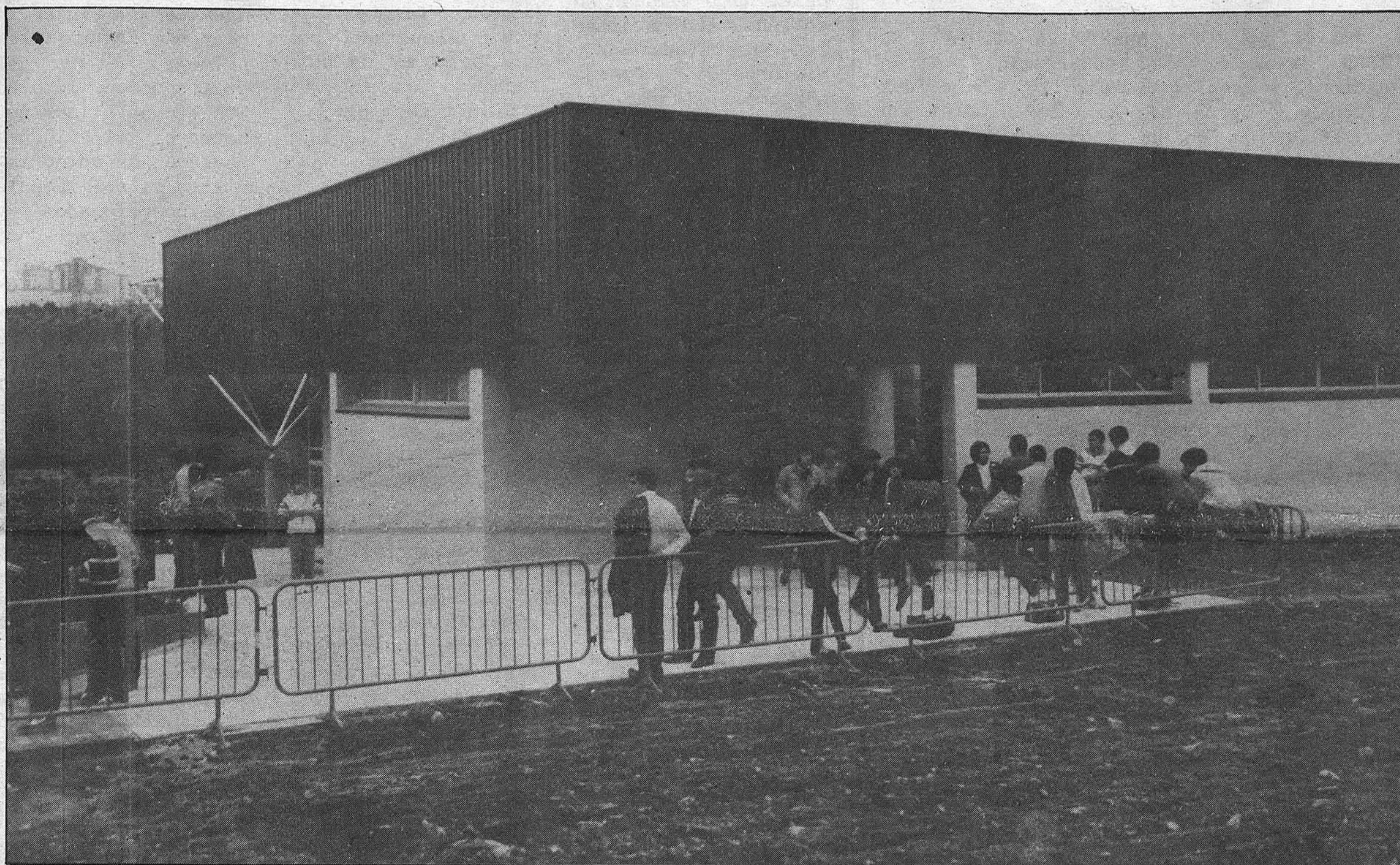

(PAGINA 16)

## TRABAS A LA CULTURA

"Muy escasas son hoy las personas que intentan poner impedimentos al mayor desarrollo cultural de un pueblo, pero todavía parece que quedan algunas y si no juzguen Vds la actuación del Sr. Alcalde de Sacedón, una de las localidades con más población de nuestra provincia.

El pasado jueves, día 22, a las siete de la tarde (actividad extraescolar) se encontraban en el

Salón de Actos del Ayuntamiento, puesto que el Colegio no dispone de lugar apropiado, unos 65 alumnos de los Cursos 6.º, 7.º y 8.º, dos profesoras que asistían particularmente al acto, el director del Centro, y el profesor a cuyo cargo está la actividad. Se trataba de una charla-coloquio, entre los alumnos, sobre la figura de Lope de Vega y su obra.

Al momento de em-

pezar se personó el Alcalde local, de forma poco respetuosa, y tras preguntar qué era aquello, quién lo había autorizado (a lo que se le respondió que la Concejal de Cultura y el Teniente de Alcalde) amenazó públicamente delante de todos los asistentes con desalojar el local con la Guardia Civil, porque él no estaba enterado". (Continúa en página 16).

AL ESTRELLARSE SU TURISMO CONTRA UN CAMION

## DOS MUERTOS EN LA NACIONAL II

(PAGINA 5)

CON LA OBRA "TEO JUEGA AL TENIS CON LAS GALAXIAS", DIO COMIENZO EL I CERTAMEN DE TEATRO "ESPIGA DE ORO"

(PAGINA 5)



nacional nacional nacional nacional

# BREVE

**FELIPE GONZALEZ INICIO LOS CONTACTOS EN TORNO AL "CONSENSO OTAN" CON LA OPOSICION.** El Presidente del Gobierno, Felipe González, comenzó sus entrevistas con los líderes parlamentarios de la oposición en torno al "consenso OTAN". Fraga y Miguel Roca aseguraron a la salida de la Moncloa la coincidencia en casi todos los puntos de la propuesta, exceptuando la no integración en la estructura militar y la negativa de AP y Minoría Catalana a que se celebre el referéndum.

**POLICIA NACIONAL MUERTO EN ATENTADO EN IRUN.** Mohamed Ahmed Abderraman, policía nacional, resultó muerto la noche del viernes y otros dos heridos de distinta consideración en un atentado terrorista perpetrado, pasadas las 23,30 horas, en la localidad guipuzcoana de Irún.

El atentado se produjo cuando tres policías nacionales se encontraban de servicio en las proximidades del peaje de la autopista Bilbao-Behobia y fueron alcanzados desde uno de los puentes por una ráfaga de disparos y una granada lanzados por desconocidos.

Según algunas fuentes, fueron dos los autores del atentado contra la patrulla de la Policía Nacional que vigila habitualmente el peaje para proteger a los camioneros franceses de posibles altercados.

**JESUITA ACUSADO DEL ASESINATO, EN SEVILLA, DE UN NIÑO DE CUATRO AÑOS.** El jesuita Cristián Briales, presunto implicado en la muerte del niño de cuatro años Francisco Reyes. Moreno, fue puesto a disposición judicial, tras confirmarse que el automóvil que utilizaba regularmente los domingos fue empleado para el traslado del cadáver.

## EL PAIS

### PROSIGUE LA VIOLENCIA LABORAL EN EL PAIS VASCO

El permanente conflicto existente en el astillero bilbaíno Euskalduna -que se concreta día a día desde hace semanas en enfrentamientos entre los trabajadores y miembros de la fuerza pública- alcanzó el máximo grado de tensión. Pablo González Larrazábal, trabajador del astillero, falleció el viernes en el interior de dicha factoría víctima de un infarto que le sobrevino cuando trataba de protegerse en el casco de un buque en construcción de una carga efectuada por fuerzas policiales antidisturbios, que utilizaron fuego real de metrallera y protagonizaron actos de inusitada brutalidad. Otro trabajador, Vicente Carril, resultó herido de bala.

Un obrero resultó con quemaduras graves en el 22% de su cuerpo y otros más

resultaron heridos por golpes, así como varios policías. El fallecimiento de González Larrazábal se produjo poco después de que, tras escucharse una primera ráfaga de metrallera, varios cientos de trabajadores se replegasen hacia la zona de diques, tratando de refugiarse en el interior de un buque en construcción. Para entonces ya había resultado herido Vicente Carril, alcanzado por una bala en un costado.

Simultáneamente, decenas de policías, pertenecientes a la compañía número 11 de la reserva general, con base en Miranda de Ebro (Burgos), asaltaban el edificio que alberga las sedes de las secciones sindicales, así como los comedores y bibliotecas de la empresa. Los policías arrancaron de cuajo lavabos, inodoros, tuberías, y arrasaron cuanto encontraron a su paso, incluidos los libros de la biblioteca, que arrojaron al suelo, y las botellas guardadas en un almacén contiguo a los comedores. Las sedes sindicales resultaron seriamente dañadas, con excepción de la correspondiente a la UGT, en la que no llegaron a penetrar.

Del barco en construcción partieron gritos que advertían a la policía de que había un muerto. Tras unos minutos de tenso diálogo, el oficial que mandaba a estos últimos dio orden de retirada. Una ambulancia pudo entonces acercarse y trasladar al trabajador al botiquín de la empresa. Un vehículo de la policía municipal le trasladó al hospital de Basurto, donde, tras un infructuoso intento de reanimación, sólo pudieron certificar el fallecimiento de Pablo González, de 52 años, casado y padre de dos hijos, Alberto y Ma-

ribel. Esta última, a las puertas del servicio de urgencias del hospital informó a EL PAÍS, entre sollozos, que su padre estaba en tratamiento médico por una dolencia cardíaca.

### Nuevos comportamientos

La actuación policial fue brutal. A diferencia con la moderación de que dieron muestras los agentes que intervinieron durante las primeras semanas del ya largo conflicto de Euskalduna, los que actuaron el viernes tuvieron un comportamiento absolutamente desproporcionado y hasta provocador, según se puso de relieve en algunas de sus actuaciones.

Los enfrentamientos se iniciaron a las 6,45 de la mañana, cuando entraban los trabajadores a los astilleros. En ese momento, según testigos presenciales citados por Efe, la fuerza pública cargó contra los trabajadores "sin que con anterioridad se produjese ningún incidente y sin previo aviso". Una tanqueta de la policía derribó la caseta del guarda y parte de la valla de entrada a la factoría.

Una nota del Gobierno Civil difundida a primera hora de la tarde señalaba que los disparos con fuego real fueron realizados como consecuencia de "la actitud violenta de un numeroso grupo de manifestantes que cercó a un reducido número de policías, los cuales hubieron de repeler la agresión haciendo varios disparos de intimidación, uno de los cuales alcanzó a Vicente Carril". Sin embargo, testigos presenciales aseguran haber visto a al menos un policía que, sin motivo aparente alguno -figuraba en la cola de un pequeño pelotón de policías

## EL HUMOR DE LOS DEMAS

FORGES EN DIARIO 16





región

región

región

región

## EL GRUPO POPULAR PIDE LA DIMISION DE MARIO MANSILLA

Pues bien, en la notificación del acuerdo a los firmantes de la solicitud, se incurrió en una modificación terminológica no trasladándose literalmente el acuerdo de la Mesa aunque figurará entrecomillado y omitiéndose toda referencia al término investigación, lo que además de ser una alteración evidente del sentido del acuerdo adoptado por la Mesa indujo a errores en la actuación de la propia Comisión, que no ha practicado la Investigación acordada. Resaltar que la comunicación a que nos venimos refiriendo viene autorizada por su firma autografa por Mario Mansilla Hidalgo.

El segundo hecho son las declaraciones efectuadas por el mismo Mansilla Hidalgo, en rueda de prensa, y que han sido ampliamente difundidas.

Los diputados regionales del grupo popular han solicitado al presidente de las Cortes de Castilla-La Mancha su más enérgica protesta por la actuación del secretario primero de las Cortes, Mario Mansilla, instándole a que presente su dimisión como tal y que se retracte públicamente de las manifestaciones vertidas. En este sentido, señalan dos hechos que no pueden pasar inadvertidamente.

El primero de ellos data del acuerdo adoptado por la Mesa de las Cortes en su sesión del día 4 de octubre de 1984, que aceptó la procedencia de investigar determinados hechos acaecidos en la Consejería de Política Territorial con presuntas irregularidades, y encomendando dicha investigación a la Comisión Permanente de Política Territorial.

## LA NUEVA LEY DE TRANSPORTES POR CARRETERA INCREMENTARA LA SEGURIDAD Y CALIDAD DE LOS SERVICIOS

Según un informe de la Consejería de Transportes y Comunicaciones de la Junta que dirige Alfredo Arija, la nueva ley sobre inspección, control y régimen sancionador en el transporte por carreteras que publicó el BOE el pasado 1 de noviembre y que entrará en vigor el día 30 del mismo mes, incrementará la seguridad y la calidad de los servicios como consecuencia de la aparición de un mecanismo de disuasión hacia los abusos más rigurosos que los derivados del sistema actual.

La ley, que afectará por igual a transportistas y público usuario era urgente para atajar lo que la Consejería de Transportes y Comunicaciones del Gobierno autónomo considera degradación de muchas de las formas de operar del transporte, motivada por la ínfima cuantía de las sanciones vigentes que databan de una

Hoy se transporta por carretera el 90

por ciento de los viajeros y el 70 por ciento de las mercancías, mientras que el ferrocarril participa en un 7 por ciento y en un 8 por ciento, respectivamente.

La Consejería de la Junta de Comunidades interpreta que no es sólo el propósito de actualización de las multas el que late en la nueva ley, en cuya gestión participó la Consejería, sino que también se pretende sistematizar y ordenar las situaciones en un instrumento de rango suficiente graduando la responsabilidad en consonancia al hecho.

A grosso modo, los perfiles más sobresalientes de la ley son: rebitalización

de la inspección, la introducción de la responsabilidad a la empresa, en vez del vehículo, como ocurría hasta la fecha; aumento sustancioso de la cuantía de las sanciones de 25.000 pesetas máximo a 400.000, ponderando el nivel de culpabilidad en cada caso, la existencia de sanciones no pecunarias como, por ejemplo, el precintado del vehículo, corrección de los mecanismos de cobro de las sanciones, la carta de porte, que permitirá conocer al verdadero responsable en infracciones complejas y, por último, la mejora de la seguridad en las carreteras.

### UNION ELECTRICA FENOSA, S.A. ZONA GUADALAJARA

#### ANUNCIO

UNION ELECTRICA FENOSA, S.A. comunica que, previa autorización solicitada a la Consejería de Industria y Comercio, el próximo día 26 de noviembre y para realizar un entronque particular en las líneas de Media Tensión, se dará un corte de suministro eléctrico desde las 9 a las 11 horas, afectando a los abonados de los siguientes pueblos:

Taracena, Iriepal, Centenera, Aldeanueva de Guadalajara y Atanzón.

Guadalajara, 23 de noviembre de 1984

EL DELEGADO DE ZONA

Fdo.: José-Salvador RUIZ DIAZ



JOSE BONO, EN LA DIRECCION PROVINCIAL DE SANIDAD. El presidente de la Junta de Comunidades, José Bono, visitó como se sabe, la capital alcarreña con motivo de la presentación de la nueva promoción "Imagen 85" de la que informamos ampliamente días atrás. Así mismo, la máxima autoridad regional visitó varias direcciones provinciales, entre ellas la de la Consejería de Sanidad de Guadalajara, momento que recoge la fotografía.

### EMPRESA NACIONAL DE PRIMER ORDEN

busca

### MEDICOS DE MEDICINA GENERAL TRAUMATOLOGIA Y/O REHABILITACION

Para asunto concesión de novedad terapéutica en plena expansión

Llamar a los teléfonos:

(91) 401 53 62 - 401 56 12

Por las tardes cualquier día laborable



# TALBOT SOLARA ESCORIAL



## Véalo, antes de comprarse un coche.

Imaginación y solidez tecnológica, han sido los elementos básicos en la creación de un coche privilegiado.

**TALBOT SOLARA ESCORIAL.**

En diseño, tan seductor como atrevido.

En confort, tan sofisticado como relajante.

Conducirlo, es toda una experiencia.

En gasolina, ágil y rápido gracias a un motor de 1.592 cc. y 90 CV.

En Diesel, una respuesta sorprendente gracias a un motor de 1.905 cc. y 65 CV. tan robusto y poderoso como sólo Peugeot podía construir.

Todo lo que espera de un gran coche, lo encontrará en el TALBOT SOLARA ESCORIAL. Excepto un precio grande.

### CARACTERISTICAS TECNICAS

#### DIESEL Y GASOLINA

Dirección asistida • Suspensión independiente a las cuatro ruedas • 5 velocidades • Elevalunas eléctrico • Cerraduras de puertas centralizadas eléctricamente • Faros halógenos • Pre-equipado de radio.

#### VERSION 1.6 GASOLINA:

90 CV. • Encendido electrónico • 167 Km/h. • 5,6 lts. a los 100 Kms. • Ordenador de viaje • Versión con cambio automático • Cuentarrevoluciones electrónico. • Precio F.F. desde 937.000 ptas.

#### VERSION 1.9 DIESEL:

65 CV. • 151 Km/h. • 5,1 lts. a los 100 Kms. • Mecánica Peugeot. • Reloj de cuarzo. • Precio F.F. desde 1.045.000 ptas.



**VERSION  
DIESEL  
CON MOTOR  
PEUGEOT**

**NUEVO**

 **TALBOT SOLARA ESCORIAL**



**PEUGEOT TALBOT FUERZA DINAMICA**

 **CEPSA** Lubricantes recomendados 



# provincia provincia provincia provincia

PRESENTADA POR EL GRUPO POPULAR EN LAS CORTES REGIONALES

## PROPOSICION NO DE LEY DE AYUDA A LOS AGRICULTORES

El Grupo Popular de las Cortes de Castilla-La Mancha ha presentado una proposición no de Ley por la que se insta al Consejo de Gobierno a que realice las oportunas gestiones conducentes a lograr la ayuda a los agricultores de la región en materia de cereales.

Las ayudas propuestas por el Grupo Popular son, entre otras:

Que los centros de selección gestionados por el SENPA realicen a precio de costela limpieza, clasificación y desinfección de cereales a los agricultores que lo soliciten en la forma que se establezca. Dichos centros deberán estar dispuestos a atender peticiones a lo largo de todo el año.

Que se rebaje la cantidad mínima de cereal para formalizar depósitos reversibles a 50 tm. para los distintos tipos de cereales.

Que se estudie, con audiencia de las OPAS, Cámaras Agrarias y otros legítimos representantes de los agricultores, la cesión de la red de silos y almacenes que vayan a dejar de ser gestionados directamente por el SENPA, a los agricultores para su gestión.

Que se realice el correspondiente estudio y se bajen las exigencias mínimas de peso específico de la cebada, reconsiderando la clasificación y tipificación en función de las características varietales y de las condiciones climatológicas que son normales en las distintas zonas de España.

Que se fije un precio de entrada para la cebada no inferior al precio

indicativo para que pueda disponerse de los mínimos márgenes necesarios para llevar a cabo el abastecimiento de unas zonas excedentarias de producción nacional a las deficitarias, sin desventaja con la que provenga de importación.

Que se habiliten líneas de crédito especiales en condiciones favorables para la construcción de almacenaje y comercialización de cereales. En dichas líneas se contemplarán además condiciones preferentes para agrupaciones de agricultura y cooperativas.

Y, por último, que se elabore y se ponga en práctica un plan de formación técnico-comercial del personal que haya de realizar la comercialización en cooperativas y agrupaciones de agricultores cerealistas.

Los firmantes de esta proposición no de Ley son los Diputados del Grupo Po-

pular que han formado parte de la Comisión de Investigación sobre la repercusión que en nuestra región tendrá la liberalización del mercado del trigo.

Esta Comisión se creó a iniciativa del Grupo Parlamentario Popular en las Cortes de Castilla-La Mancha y, desde su constitución el pasado 28 de julio, ha celebrado varias sesiones para recabar información entre los diferentes sectores afectados por la liberalización del mercado del trigo y sus componentes han realizado diversas visitas a través de la geografía regional para comprobar el desarrollo de la actual campaña cerealística.

La proposición no de Ley ha sido redactada por el Grupo Popular y ofrecida a los socialistas para su toma en consideración. Sin embargo, los diputados del PSOE en la citada comisión rechazaron esta iniciativa de

## II JORNADAS CULTURALES, "OTOÑO CULTURAL 84", EN MOLINA DE ARAGON

Organizada por la Comisión de Cultura del Ayuntamiento de Molina y el grupo de teatro molinés, se están celebrando las II jornadas Culturales "Otoño Cultural 84". Las Jornadas, patrocinadas por la Junta de Comunidades, la Diputación Provincial y el Ayuntamiento de Molina de Aragón, comenzaron el día 1 de noviembre y serán clausuradas el próximo día 1 de diciembre.

Ayer se celebraron los actos en conmemoración de Santa Cecilia, con la actuación, en el centro cultural San Francis-

co, de la rondalla "Santa Cecilia y el concierto "Polifónico Miguel Fleta", a cargo de la Agrupación Artística Aragonesa, de Zaragoza, como parte del homenaje póstumo a Primitivo Molina.

Para hoy, día 25, está prevista la representación teatral de la "Casa de las Muñecas", de Ibsen. Interpretada por el grupo de teatro molinés, se escenificará en el cine Aguilar. Para mañana se ha programado, en el salón del ambulatorio, un cursillo de mimo y expresión corporal.

## DOS MUERTOS EN ACCIDENTE DE TRAFICO

A las 7 de la mañana de ayer, un mortal accidente, con pérdida de dos vidas humanas, ocurrió en el km. 119,250 de la Nacional II, en el término de Torremocha del Campo. El trágico suceso ocurrió al colisionar frontalmente el Fiat Argenta GE-2085-U con el camión Pegaso NA-2925-K, cuya matrícula es NA-0285-K. Los dos ocupantes del turismo, Jesús Bautista Castillo, conductor, de 27 años, y José Juan Rouras, de 36, resultaron muertos. El conductor del camión, Nicolás López Pandelo, de 51 años, sufrió heridas de levedad.

**MUERTO EN ACCIDENTE LABORAL**

Un trágico accidente laboral, con resultado de muerte, ocurrió a las 18,30 horas del viernes en el paraje conocido como "Sotopeñas de la Higuera", en el término municipal de Illana. El suceso se produjo al volcar la máquina excavadora, dado lo accidentado del terreno, y apriar al conductor Fernando Fernández Garrido, natural de Extremadura, Madrid. En el lugar de los hechos se personaron el juez de instrucción y el forense, encargados de levantar el cadáver. Nada se pudo hacer por salvar la vida del operario, cuya edad rondaba la treintena, puesto que la muerte le sobrevino instantáneamente.

## COMIENZA EL CERTAMEN DE TEATRO "ESPIGA DE ORO"

Ayer sábado, día 24, dió comienzo en Azuqueca, el I Certamen de Teatro "Espiga de Oro", destinado a grupos aficionados de la cuenca del Henares, que se desarrollará durante tres fines de semana consecutivos, en sábado y domingo, representándose el 15 de diciembre la obra ganadora y entregándose los premios correspondientes, en forma de espiga.

Ayer, a las 7,30 de la tarde, el grupo Colectivo Emad-7, de Coslada, representó la obra de Orlando Hernández "Teo juega al tenis con las

galaxias", bajo la dirección de Pepe Navío.

Hoy domingo, el Centro Cultural abrirá sus puertas para que se represente la obra "Concierto Onírico", del autor y director asimismo Isidro Rodríguez, a cargo del grupo Carriátides, de Torrejón de Ardoz.

este I Certamen de Teatro ha sido organizado y patrocinado por el Ayuntamiento de Azuqueca y la Delegación provincial de Educación y Cultura de la Junta de Comunidades de Castilla-La Mancha.



# opiniones ajenas - cartas al director

## ¿ARRIBA O ABAJO...?

Es bien sabido que complacer a todos es tarea más que difícil, imposible. Recuerdo que don José María Pemán, en uno de sus famosos artículos venía a decirnos que si se atendiese a todas las opiniones de los españoles se tendrían que utilizar una buena cantidad de bobinas de papel de las usadas en las rotativas de artes gráficas.

Sin llegar a tanto, en estas últimas semanas se ha polemizado sobre el emplazamiento -necesario y urgente por obras-provisional del "mercadillo" bi-semanal, que como todo el mundo sabe se había venido ubicando junto a su "hermano mayor", el viejo mercado de la Plaza de la Antigua.

Que sepamos, el traslado a las instalaciones del Ferial casi generó un motín entre los vendedores, exento de gravedad por la flexibilidad y comprensión del concejal encargado de estos menesteres.

Para informarme, me acerqué días pasados a la amplia explanada del Ferial, antaño campo sembrado de cebada y ahora sede de ferias y también -como hemos comprobado- para establecer un "mercadillo" limpio, amplio y cómodo.

O sea, que de las protestas iniciales se ha pasado a un evidente optimismo por parte de los ocupantes-vendedores de los puestos allí establecidos y variadisimos, por cierto. La razón de este cambio estriba en que la situación del "mercadillo" actual cubre un radio de acción y atracción considerable, pudiendo desplazarse a él las amas de casa cómodamente, sin gastos de autobuses ni agobios y cansancios físicos. Los barrios más poblados -Defensores, Adoratrices, Parque Sandra, Esperanza, Concordia y parte de otros colindantes- dan un gran porcentaje de compradores y compradoras pues este mercadillo -imitación occidental de los mercados orientales- resulta simpático y tiene su faceta social que no debe ser olvidada: Hay dos jornadas -entre las seis laborales- que permiten a algunas familias puedan ganar algún dinero para vivir los cuatro restantes o al menos, paliar dificultades económicas.

Los que ahora se muestran inquietos son los clientes -ellas, de forma especial- que se preguntan si esta "mini-cita" comercial bisemanal será... arriba o abajo.

Manolo DE PRADA (Padre)

## LA PRENSA

ALCARREÑA

Redacción y Administración: C/ Cogolludo, 36. Teléfonos: 22 48 03, 22 85 97  
Talleres: C/ Las Flores s/n. Marchamalo. Teléfono 23 06 03

Director: Francisco Javier Pérez de Almenara

Directora Titulada: Ana Amador Sastre

Redactor: F. Javier Fernández Carvajal

Diagramación y Diseño: Esther Rubio

## COLABORACIONES

### HABLEMOS DE BASURA

J. MARES

En conversaciones personales, he criticado en múltiples ocasiones, tantas como se ha terciado, las REBAJAS a los Pensionistas.

Para mí, todo lo que signifique descuentos oficiales, tales como autobuses, Renfe, aviación, basura, etc., será siempre una degradación, una pérdida de personalidad, será clasificarme en ciudadano de segunda o tercera clase.

He dicho y seguiré diciendo que lo que se impone es que me den una pensión mínima y justa para vivir con dignidad, y ello significa una pensión en la que yo, como cualquier ciudadano, me pueda pagar cualquier servicio de transporte, de basura, etc.

Lo contrario es marcar a la gente. Cuando los que se acogen a ello entran en el autobús y entregan el ticket, ya se está fotografiando como ciudadano de inferior calidad. De otra clase.

Que los políticos a todos los niveles empleen este sistema electoralista, nos parece reprochable. Que organizaciones, Asociaciones y Sindicatos de Pensionistas lo preconicen y defiendan, me parece totalmente absurdo, pero hay más.

¿Cómo es posible que unos Ayuntamientos, no me refiero sólo al de Guadalajara que se ha enganchado al carro cuando ya muchos otros lo han hecho, digo que un Ayuntamiento tan generoso con unos ciudadanos, y luego para, medianamente cumplir sus mínimos compromisos, tenga

que recurrir a poner un recargo sobre el I.R.P.F.? Qué clase de potaje es este que, por una parte tenga que disponer del dinero de todos, y luego hace rebajas a unos cuantos, que sin duda rebota encima de los demás que son los hijos, las nueras, los hermanos menores, es decir, el resto de la familia.

¿Qué ocurre con las rebajas de la Renfe? Resulta que dan igual trato al pensionista pobre que al rico y como que el pobre tiene muchas menos posibilidades de viajar que el rico, este es el que sale beneficiado, a costa de todos. Pero es más; ¿saben Vds. la cantidad de miles de millones de pesetas que pierde la Renfe cada año? No les parece una auténtica contradicción que una empresa que es perdedora de miles de millones cada año se permita el lujo de darle el billete a mitad de precio a pensionistas con pensiones de cien o trescientas mil pesetas mensuales, o más?

¿No resulta grotesco que el Estado propietario de la Renfe, tenga dinero para regalar, de una empresa tan perdedora, y no lo tenga para dar pensiones dignas? ¿No han pensado que esto es un verdadero Mare-magnum?

No termina ahí el desaguizado. Para Renfe y Aviación, que supone mucho dinero, no hace falta demostrar pobreza como en el caso de la basura, es decir, que se tiene una pensión miserable, que no se tributa en hacienda,

etc., como es el caso de la basura que es una pequeñez, porque creo que es una pequeñez ahorrarse poco más de veinte duros al mes. El caso es que no falta quien intenta camuflarse como puede para alcanzar este ahorro. No cabe duda de que hay gente para todo.

Yo sé de Asociaciones, de Pensionistas y de Sindicatos de ámbito nacional, que consideran estas cosas como LOGROS, CONQUISTAS, PROGRESAR. Allá cada uno con sus criterios, que respeto.

Yo soy, he sido y seré siempre, enemigo de la limosna y de la caridad se llame, como se llame, se disfrace con el nombre que se quiera y la utilice quien sea.

Para mí ya es bastante penoso que el mundo esté dividido entre explotadores y explotados, que unos cobren un salario y otros lo paguen, pero que después de toda una vida de trabajo, llegados a la vejez, la inmensa mayoría se disponga de pensiones indignas, y que luego se les quiera compensar con limosnas, rebasa los límites de lo concebible.

Para mí, queda perfectamente claro que el mundo está lleno de gente pobre, y lo que es peor, de pobre gente, y más deplorable aún, que quienes se consideran responsables en este país, sean quienes alimenten estas desigualdades, y lo hagan en nombre de partidos, Sindicatos y Organizaciones, que un día tal vez fueron gloriosas y que ahora se están degradando a cada momento.



# opiniones ajenas - cartas al director

## EL ESPEJO POLITICO

### EL HORNO NO ESTA PARA BOLLOS

Desengañese el Sr. Gonzalez Marquez (don Felipe). Sus ansias consensuales pueden conducirle a una "trampa saducea" -aquella que "inventó" don Torcuato Fernández Miranda- o a otra similar "catalano-galaica". Em ambos casos el Presidente del Gobierno puede salir muy malparado a la vista del ya conflictivo XXX Congreso de PSOE.

Todas estas conversaciones que lleva a cabo don Felipe son para y simplemente curiosas maneras de perder... el tiempo. Don Miguel Roca y don Manuel Fraga piden con una claridad y lógica dignas de agradecer que el Sr. González y el PSOE se "arrodillen" ante la Derecha, tal y como el líder catalán del PSC-PSOE, Sr. Obiols, acaba de señalar a los delegados de Cataluña al congreso del partido gubernamental.

mental.

El Decálogo pro-OTAN, esa desgraciada e incoherente relación de deseos y claudicaciones ante quienes no tenemos por qué rebajarnos debe ser retirado con urgencia de la circulación política y, por tanto sobran consensos, conversaciones y cabildeos.

Es cada vez más unánime el rechazo a nuestra estancia en la OTAN. A la mayoría de la militancia socialista el tema de este asunto de "travestismo pro-atlantista" le está produciendo una especie de prurito y ya no solamente critica ese "paso en falso" del Sr. González sino que se adentra en otros temas tales como el económico -el Sr. Boyer incluido- y otros de rigurosa y triste actualidad.

Al pueblo llano que votó "cambio" socialista, que no posee

carnet ni cargo alguno está francamente "mosqueado" pues el programa del PSOE es puro recuerdo y lo poco que de él se ha puesto en circulación los de Alianza Popular han tenido buen cuidado de encerrarlo en el Tribunal Constitucional que sentenciará...no se sabe cuando.

Las luctuosas jornadas que estamos viviendo y padeciendo no son para consensar, sino para gobernar. El consenso -digase lo que se diga- es un engaño a los electores de los interlocutores en tal "bodrio". Eso quiere decir que el Gobierno González debe gobernar en socialismo, equivoándose o acertando, poniendo su política por delante. Eso tan sencillo -que al parecer no se entiende- es lo que por ahí fuera se lleva.

### LA CONVIVENCIA ENTRE LA PAREJA

Antes se comentaba que el primer año del matrimonio era el más difícil. Suponemos que se basaban en el hecho de que convivir con una persona es una tarea mucho más complicada de lo que en un primer momento pudiera parecer. Ahora, ya no se sabe si es el primer año o no, porque las relaciones entre la pareja han variado notoriamente, pero lo que sí queda claro es que la convivencia, por muy bien que vayan las relaciones, no es nada fácil. Parece mentira, por otra parte, los cambios de actitudes que se experimentan a lo largo del tiempo, desde que se conoce a una persona, se vive o no con ella, hasta que llega un momento en que todo se convierte en pura monotonía, aburrimiento o incluso, en una relación insoportable que se refleja en la estabilidad de uno mismo y en las relaciones con los demás.

Evidentemente, la ilusión, la sorpresa, el cambio produce generalmente una disuasión de las

situaciones que te hacen llevar la vida de otra manera, mucho más agradable, pero está claro que si uno no se conoce a sí mismo o no está a gusto con él mismo, el fracaso, tarde o temprano llega. Son muchos los "condimentos" que sería necesarios mezclar para llegar a un estado de calma y tranquilidad, en donde las tensiones fueran ablandadas porque en realidad no son para tanto, en donde los problemas fueran menos problemas y los celos se quedarán solamente en preguntas con respuestas claras y convincentes que no dieran lugar a una continua duda que no lleva a ninguna parte.

No existen normas ni reglas para ser feliz, pero algunos principios como el de conocerse a sí mismo o ir por la vida de sincero pueden servir para que las cosas no vayan tan mal, regular o ni bien ni mal, sino todo lo contrario.

VIRUMBRALES

## BUENAS

Si ya fué polémica la compra del duplex para el presidente de la Diputación, valorado en dieciséis millones de pesetas justificadas en la necesidad de que los presidentes tuviesen una vivienda digna a su disposición y en un aumento del patrimonio de la Diputación, no lo es menos la adquisición del mobiliario valorado en, dicen, siete millones de pesetas y que se encuentra todavía sin inventariar. Hoy, salvo por lo que las facturas presentadas digan, nadie sabe a ciencia cierta y previa comprobación qué es lo comprado y si realmente está depositado en el carísimo piso doble.

Esto a todas luces es incongruente cuando se están manejando fondos públicos e intolerante la actitud de quienes por obligación tienen la de vigilar las adquisiciones, y esta falta de control nos parece tan negligente como para que sea llamado al orden quien o quienes así actúan. ¿A esto no dice nada la oposición? Nos parece que están pecando en exceso de calladitos en cuestiones que merecen una claridad absoluta.

A lo anteriormente dicho, habría que añadir, y en esto también están callados los señores socialistas, la cantidad de pagos que no pasan por comisión alguna y alguno de ellos sirve para financiar cantidades de algún que otro liberado, junto a otras cantidades que requieren una urgente claridad de en lo que han sido invertidas.

La responsabilidad de todo esto es achacable a todos, máxime si tenemos en cuenta que el presidente de la Comisión de Hacienda es el vicepresidente, señor Bris del P.D.P., responsable de las inversiones o al menos consentidor de las mismas.

Entendemos como urgente que en la mejor forma se hagan públicas todas y cada una de las cantidades dispuestas del presupuesto de la Corporación y que al mismo tiempo, se explique a la opinión pública por qué ciertos sectores como el ganadero, en una provincia como la nuestra, cuentan con un ridículo presupuesto mientras que se abultan otros que solamente tienen un beneficio político. También sería necesario que los socialistas expresasen a qué tipos de consenso han llegado para estar tan calladitos o si es que están de total acuerdo con la actual administración en Diputación. Otro proceder no iría encaminado más que a la abundancia de confusio-nismo y este ya es grande.

PACO



local local local local local

**CLUB DE GOURMETS, Revista de Gastronomía y Viajes**

Con el otoño-invierno las gentes se sienten atraídas de manera muy intensa por las cuestiones gastronómicas. Precisamente por eso, el recientemente recibido ejemplar (n.º 103 del mes de Noviembre) de la re-

vista "Club de Gourmets" se ocupa de cuestiones muy interesantes para aquellas personas, de ambos sexos, que encuentran un placer honesto y civilizado en lo que atañe a comer y beber.

Cuando las lecturas se vuelven duras y preocupantes, es muy

**ESCAPARATE LITERARIO**

agradable encararse con las que, como en este caso, abordan temas gratos. Ese mérito de la revista "Club de Gourmets" es, quizás, la clave de sus éxitos ya que la encontramos en todos los kioscos y librerías de España.

Se abre este número con un editorial de-

dicado al vino de Rioja, ese gran vino de España que tanto se nos envidia en el exterior. a "C. de G." le preocupan los problemas que hoy en día están presentes en todas y cada una de las bodegas riojanas. Y, después, tenemos la descripción completa de los

mejores whiskies que hoy se ofrecen en el mercado mundial.

El sumario nos ofrece lo siguiente: REPORTAJES; Ostra, la reina desterrada; Las ostras de Simón; El queso de Galicia se llama Arzuá; Whisky. El hermano mayor de los aguardientes. VIAJES; Marruecos legendario. VINOS; Fray Junipero Serra; Los Vinos del Condado. OPINION; Editorial; El Curioso Impenitente; El Gusanón de la conciencia. RECETAS; Asado de faisán con manzanas verdes a la crema, Paletillas de ciervo con ciruelas pasas al vino tinto, Soufflé de castañas, Peras al vino blanco y... muchas más.

M. de Prada

**BONOS DE TESORERÍA 1ª EMISION**

**18'26%** de Rentabilidad financiero-fiscal

**DESGRAVABLES**  
- títulos de 50.000 ptas. -

Para invertir con seguridad, invierta con la Caja de Ahorros de Zaragoza, Aragón y Rioja. Con la seguridad de la experiencia.

Primera Emisión de Bonos de Tesorería de la Caja. Un 12% de interés anual que se hace efectivo cada seis meses. Y una amortización a 3 años y tres meses.

Además, los Bonos de la Caja serán negociables en Bolsa, lo cual garantiza su liquidez y ofrecen la máxima desgravación en el Impuesto sobre la Renta de las Personas Físicas: el 15%. Esto supone un rendimiento financiero-fiscal del 18,26% anual para esta inversión.

Infórmese en su oficina de la Caja. Existe un folleto explicativo de la Emisión.

**Tus Bonos. Con seguridad**



**DE AHORROS DE ZARAGOZA ARAGON Y RIOJA**

*Tu Caja. Con toda seguridad.*

**CONCURSOS Y CONVOCATORIAS**

**CONCURSO DE PINTURA**

El Ayuntamiento de Cáceres organiza el I Concurso-Exposición de Pintura, Dibujo e Ilustración de Textos, en el que podrán participar aquellas personas que lo deseen, en edades comprendidas entre los 14 y los 30 años.

La temática, técnica, composición y forma son libres. Se establece un primer premio de 40.000 pesetas, un segundo premio de 25.000 pesetas y un tercer premio de 15.000 pesetas.

Los participantes dentro de la modalidad de dibujo deberán enviar los originales con un cristal protector.

Los participantes en la modalidad de ilustración de textos enviarán los originales con unas medidas comprendidas entre los 40 por 60 centímetros, los cuales deberán ir provistos de un cristal protector.

Autonomización J. S. Bolsa Madrid 56/84. A. B. E. 22 - Sept. - 1984



local local local local local

DE CARA A LA NAVIDAD

## CAMPAÑA MUNICIPAL DE INFORMACION AL COSUMIDOR

Desde el día 19 de noviembre se viene desarrollando una campaña de información al consumidor, dedicado a productos de consumo típicamente navideño, organizada por el Ayuntamiento, en colaboración con el área de consumo, dependiente de la Delegación de Sanidad y Bienestar Social y Asociaciones de consumidores.

El objetivo que persigue esta campaña es hacer llegar al consumidor navideño ideas básicas a la hora de realizar sus compras:

a) **ANTICIPE SUS COMPRAS.** No se lamenta después al comprobar que han subido los precios.

b) **ELIJA.** En cualquier establecimiento puede escoger entre productos de características similares y precios diferentes.

c) **TENGA en cuenta** que no siempre lo más caro es lo mejor. Antes de comprar un artículo establezca la relación entre la calidad y el precio.

d) **NO CONTRIBUYA A LA SUBIDA DE PRECIOS:** Esto ocurre cuando todos compramos el



A la hora de comprar estas Navidades, elija, consuma mejor.

mismo artículo al mismo tiempo.

e) Si compra alimentos envasados, LEA LA ETIQUETA. En ella se tiene que indicar los ingredientes, el peso, la calidad, etc.

Para conseguir este objetivo desde la última semana de noviembre, los periódicos locales están publicando una serie de artículos referidos a los siguientes temas de consumo:

- 1) Pescados, mariscos, y ahumados.
- 2) carnes y derivados.
- 3) Turrónes y mazapanes.
- 4) Bebidas.

5) Juguetes y regalos.

Estos mismos temas se tratarán en las emisoras de radio en programas que serán de dos tipos: Unos miniespacios informativos y otros programas donde se desarrollarán los temas más ampliamente y donde el consumidor podrá llamar para preguntar sobre el tema que desee.

Se han elaborado unos folletos informativos sobre estos temas que llegarán a todos los hogares, y unos carteles que se exhibirán en todos los comercios de Guadalajara.

## BARANDILLAS DE PROTECCION DE RASANTES

Desde un tiempo a esta parte, se viene efectuando en nuestra ciudad una obra que no estaba prácticamente contemplada, ya que hasta la fecha no se había llevado casi nunca a cabo. Se trata de las barandillas de protección de rasantes. Sobre este tema, informó a LA PRENSA ALCARREÑA el concejal delegado de Obras, Julio Arroyo, quien explicó que en el infraestructura de Guadalajara capital existen grandes desniveles de terreno. Anteriores corporaciones no debieron creer lo suficiente-

mente oportuno solucionar este tema, por lo que no se exigía a los contratistas arreglar el tema de los desniveles.

Ahora, desde la Concejalía de Obras, según indicó Julio Arroyo, se obliga a todas las empresas de construcción la solución de estos desniveles y en aquellas zonas donde ya existía el problema, se está arreglando desde la propia delegación municipal.

La primera barandilla de protección de rasantes realizada se encuentra en la avenida de Burgos, donde

también se ha efectuado un muro de piedra como adecentamiento de la zona, que además ofrece un servicio para el disfrute de los ciudadanos.

Por otra parte, se tienen pendientes de llevar a cabo una nueva valla de protección de dicha zona, así como otras barandillas en la barriada del Alamin, en la avenida de Valencia y, posteriormente, según indicó Julio Arroyo, se irán solucionando los desniveles de terreno que existen en la ciudad.

# La Calle

Parece como si la cultura comenzase a andar con buen pie por nuestra ciudad y por qué no, por nuestra provincia. Molina de Aragón está contando con un mes rico y variado en actos culturales y Azuqueca, por poner caso comenzaba ayer su I Muestra de Teatro para profesionales. Teatro, desde luego, es lo que nos hace falta y así lo ha entendido también el Patronato Municipal de Cultural de nuestra ciudad que ha programado una serie de representaciones, que ya hemos anunciado, y podremos ver de aquí hasta que finalice el año. En una entrevista que realizamos al concejal de Cultura, Javier García Breva, este se quejaba y con razón, del escaso presupuesto que se preveía para la delegación o el patronato de Cultura. Quejas similares hemos escuchado también en Diputación Provincial y, justamente por eso, no estaría de más que, de cara a los próximos presupuestos municipales y provinciales, se tuviera más en cuenta la faceta de la cultura, tan importante y asociada al progreso.

o o o o o

Y hablando de cultura, es una pena que después de solicitar tantas y tantas cosas llegue la hora de la verdad, se organicen actos diversos, y nos encontremos con que existe una respuesta mínima en algunas ocasiones, no exactamente en teatro o cine, sino más bien en exposiciones, conferencias, coloquios, y un largo etcétera que parece no llegar al público de Guadalajara.

## CERTIFICADO DE RENDIMIENTOS DE CALDERAS DE CALEFACCION Y AGUA CALIENTE SANITARIA (ORDEN MINISTERIAL DEL 10.11.1983)

ATISAE, Entidad reconocida por la Delegación de Industria y Energía de Guadalajara, les ofrece su servicio para la obtención de dicho certificado que deberá ser presentado antes del día 17 de Abril de 1985, para aquellas calderas con una potencia superior a 100 Kw. (86.000 Kcal./h.), ante la Delegación de Industria.

Para contactar en el Teléfono: 4.58.65.61 de Madrid, Srtas. María José ó María del Carmen.



local local local local local

UNICEF ENTREGA UNA DISTINCION HONORIFICA A LA PRENSA ALCARREÑA

El pasado jueves, 22 de enero, tuvo lugar en la Fundación General Mediterránea de Madrid, una reunión de la Junta de Gobierno del Comité Español de UNICEF (Fondo de las Naciones Unidas para la Infancia), haciéndose entrega de las distinciones honoríficas de esta Asociación, una de las cuales recayó en LA PRENSA ALCARREÑA.

Tras unas palabras del presidente, Juan Garrido Lestahe, se pasó a una interesante charla en torno a

la labor de la Unicef en Oriente Medio, que corrió a cargo de Victor Soler-Sala, director regional del UNICEF para Oriente Medio quien mostró la vida de los niños en los países más pobres, explicando la forma de actuar de Unicef en este sentido. La discriminación de las niñas sobre los niños, condiciones de vida y falta de concienciación y educación son los principales problemas por los que lucha el Fondo de las Naciones Unidas para la Infancia.

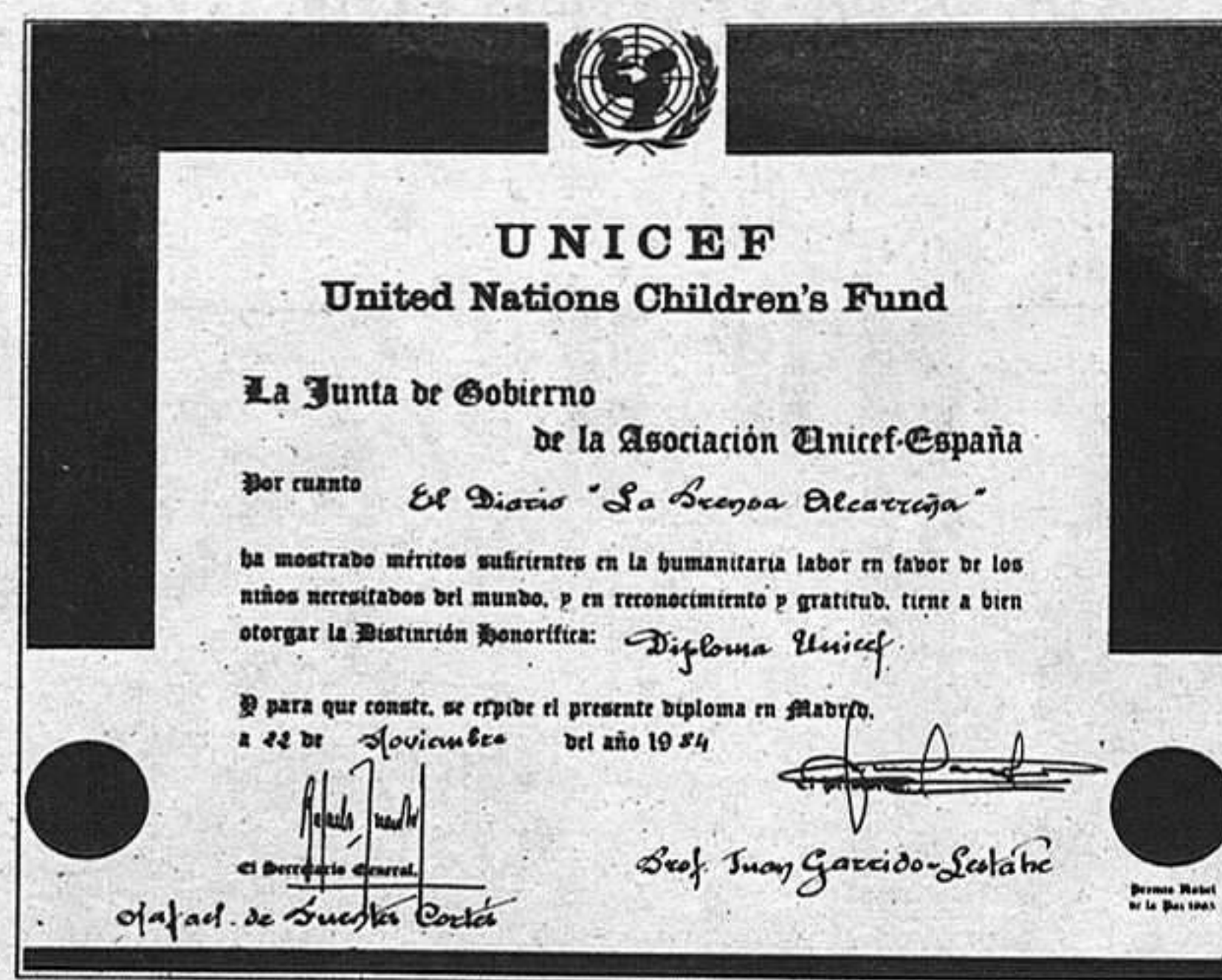

cia. Tras la charla, se abrió un pequeño coloquio, en donde numerosas personas preguntaron a Victor Soler la problemática

de la región en la que él trabaja.

A continuación, se hizo entrega e un representante del Ministerio de Educación

y Ciencia del juego educativo "Taller de juegos", creado por Unicef, a fin de que el Ministerio estudie su posible viabilidad de introducción en los colegios del país.

Finalmente, la infanta doña Margarita de Borbón, presente durante el acto, hizo entrega de las distinciones honoríficas de 1983, concedidas a aquellas personas o entidades que han venido colaborando con Unicef de una forma desinteresada y humanitaria.

MINISTERIO DE SANIDAD Y CONSUMO

INSTITUTO NACIONAL DE LA SALUD

INSALUD INFORMA

La necesaria reforma de la Asistencia Primaria es uno de los objetivos fundamentales del INSALUD; la desmasificación de consultas y el aumento de la dedicación asistencial, para una mejor relación médico-enfermo es la prioridad en el momento presente. En base a estas premisas se han modificado los horarios de consultas que a continuación se relacionan para que el médico disponga de DOS HORAS Y MEDIA DIA - DIAS para atender a sus pacientes en la consulta.

Los nuevos horarios, que entrarán en vigor el próximo día 3 de Diciembre, serán los siguientes:

AMBULATORIO C/CERVANTES, Tfnos.: 21.11.31 - 21.17.68 - 21.17.74

De 9 a 11,30 horas

Dr. Jiménez Garcinuño. M. GENERAL
Dr. Nebot Gómez. M. GENERAL
Dr. Razola García. M. GENERAL
Dr. Salguero García. M. GENERAL
Dr. Juberías Cortés. M. GENERAL
Dr. Mena de Piniés. TOCOLOGIA
Dr. Pérez Vallejo. ODONTOLOGIA
Dr. Alfaro Huarte. CIRUGIA
Dr. Añaya Alfaro. CIRUGIA
Dr. Labrador Vallverdú. CIRUGIA
Dr. Álvarez Pastor. OFTALMOLOGIA
Dr. Mahmoud Abdo. O. R. L.

De 12,30 a 15 horas

Dr. de Haro Martínez. M. GENERAL
Dr. Lacueva Sanz. M. GENERAL
Dr. Thous Rubio. M. GENERAL
Dr. Martínez Peláez. M. GENERAL
Dr. Carretero. GINECOLOGIA
Dr. Mangado Conde. PEDIATRIA
Dr. Romero Penin. ODONTOLOGIA
Dr. Merino Prieto. CIRUGIA
Dra. García Melendo. OFTALMOLOGIA
Dr. Torreira Jacinto. O. R. L.

De 15 a 17,30

Dr. González López. CARDIOLOGIA
Dr. Aguado González O. R. L.

De 17,30 a 20 horas

Dra. L'cini Bayard. PEDIATRIA
Dr. Esteban Pascual. M. GENERAL

Dra. Fernández Vidal. NEFROLOGIA (Continuará su consulta en el Hospital General y Docente)
Dra. Martínez Martínez. CARDIOLOGIA (Continuará su consulta en el Hospital General y Docente)

AMBULATORIO C/FERIAL, Tfnos.: 22.00.02 - 22.16.00

De 9 a 11,30

Dra. García Albert. DIGESTIVO
Dr. Calle Pascual. ENDOCRINO
Dr. Velasco Ramírez. DERMATICOLOGO
Dr. Sánchez Peña. TRAUMATOLOGIA

De 12,30 a 15

Dr. Román Ruiz. DIGESTIVO
Dr. Vaquero Ortiz. TRAUMATOLOGIA
Dr. Marcos Bernardo Q. PSIQUIATRIA
Dr. Pimpinela Castellote. TRAUMATOLOGIA

De 15 a 17,30 horas

Dr. López Muñoz. M. GENERAL
Dr. Bermejo Durán. DIGESTIVO

De 17,30 a 20 horas

Dr. Martín-Sanz Sáiz. M. GENERAL
Dr. García Carrasco. M. GENERAL

Para recibir asistencia es necesario solicitar previamente el número, que se dará hasta una hora después de iniciada la consulta. Esto no impide que se atienda dentro de las dos horas y media de consulta, de forma inmediata, a aquellas personas que, aunque no hayan podido solicitar número, sean portadoras de una VERDADERA URGENCIA.

EL DIRECTOR PROVINCIAL



**local local local local local**

# EL GRUPO POPULAR PREGUNTA POR LA SANIDAD EN LA REGION

Los diputados del grupo popular de las Cortes de Castilla-La Mancha, Agustín Lorenzo Alfaro, José Rieta Vizcaya, Gumerindo Navarro y Francisco Ballesteros, todos ellos de Albacete, han formulado al Consejo de Gobierno de la Junta de Comunidades varias preguntas sobre el tema de Sanidad que a continuación exponemos:

## ENFERMEDADES CARDIOVASCULARES

La importancia del coste socioeconómico y humano de la hipertensión, su valoración como factor de riesgo en la incidencia de enfermedades cardiovasculares está suficientemente demostrado en los estudios publicados en las últimas décadas.

Es conocido el propósito de la Consejería de Sanidad de programar campañas contra la hipertensión, pero creemos que son ineficaces estas campañas indiscriminadas, si no van precedidas de un estudio epidemiológico.

¿Conoce esta Consejería el índice de prevalencia de la HTA en la región?

¿Cual es por niveles de sexo, edad, medio ambiente, tipo de alimentación?

¿Piensa programar alguna campaña sobre detección y control de la HTA? ¿Cuándo? ¿Como? ¿Dotación?

## DUPLICIDAD DE PUESTOS DE TRABAJO

Durante los últimos años se ha venido hablando de incompatibilidades, el partido hoy en el Gobierno atacó duramente la duplicidad ó triplicidad de puestos de trabajo; sin embargo, se están dando plazas a médicos que tenían otra, se acumulan dos plazas, se hacen contratos a otros que ya tienen una plaza, todo esto referido tanto a Sanidad como al INSALUD.

¿Conoce el Consejo de Gobierno de esta situación?

¿No sería conveniente que para los nombramientos interinos ó contratados se notificara la vacante a los C.O.M. ó a la bolsa de trabajo para cubrirlos de forma reglamentaria?

¿Piensa recabar del INSALUD el apoyo para esta forma de nombramientos?

¿Piensa recabar del INSALUD que se evite la duplicidad de plazas ó servicios?

## HOSPITALES DE LA REGION

La seguridad hospitalaria es un campo de gran preocupación; se debe velar por la seguridad tanto de los pacientes como del personal laboral, dotaciones, edificación, etc. Existen un conjunto de normativas que tienen la misión de prevenir, que en las áreas hospitalarias se produzcan el menor número de siniestros. En los hospitales de nuevo diseño, posiblemente los problemas sean mínimos, pero no todos están en esas condiciones y el peligro de incendio u otra catástrofe similar están latentes.

¿Conoce esta Consejería el estado de los hospitales de la Región?

¿Sabe si reúnen las normas de seguridad contenidas en la norma básica de la edificación?

¿Sabe si se imparten los cursos de preparación del personal que presta en él sus servicios?

## PARO EN LA PROFESION

La profesión médica, al igual que las demás se ve afectada por el paro. Durante este año 84 ha aumen-

tado proporcionalmente en cada una de nuestras provincias. El Gobierno conoce las cifras perfectamente.

Al parecer, no hay muchas posibilidades de que se amplien plazas, al contrario, se van limitando cada vez más, hasta el punto de tener en la "bolsa de trabajo" profesionales con 3 y 4 años sin puesto de trabajo. Las posibilidades para proporcionar un trabajo no están solo a nivel de INSALUD, sino que la Seguridad Regional, consciente de este problema, debe buscar soluciones.

¿El Consejo de Gobierno es consciente de su responsabilidad para con la juventud médica en paro?

¿Piensa tomar alguna medida de manera inmediata? ¿Cuándo? ¿Cómo?

## RECICLAJE

Es propósito de la Consejería de Sanidad y durante el presente año ya se han llevado a cabo estudios de reciclaje práctico de formación para los medios rurales, en distintos hospitales de la Seguridad Social. Método muy útil de actualiza-

ción pero que, hasta ahora, conlleva el dejar a estos municipios sin médico durante esos días.

Las preguntas, en directa relación con la Consejería de Sanidad, son las siguientes: ¿Piensa esta Consejería, en combinación con el INSALUD, seguir programando este reciclaje?

¿Ha consultado con los representantes oficiales de los médicos rurales en los C.O.M. si, tal como está programado, es práctico?

¿Piensa que es lógico que el pueblo quede sin médico durante los días de reciclaje?

¿Por qué no se crea un equipo de médicos en paro para hacer estas sustituciones?

## MINISTERIO DE SANIDAD Y CONSUMO INSTITUTO NACIONAL DE LA SALUD INSALUD INFORMA

El INSALUD inicia la Reforma de la Atención Primaria de Salud, con el objetivo de desmasificar las consultas, aproximar el médico a la población e integrar por primera vez la Asistencia Sanitaria y la Medicina Preventiva.

Con este fin se ha creado el Centro de Salud de Guadalajara Sur, que iniciará provisionalmente sus funciones en la 3ª planta de la Escuela de Enfermeras, c/ Ferial, s/nº, Tfno: 22.00.02 y 22.16.00.

Los horarios para consultas no concertadas previamente serán los siguientes:

### De 10 a 12,30

Dr. Forcen Alonso M. GENERAL  
Dr. Garuz Bellido M. GENERAL  
Dr. Alonso Gordo M. GENERAL  
Dr. Peris Ricart M. GENERAL

Dr. del Pozo Vindel PEDIATRIA

### De 12,30 a 15 horas

Dr. Chamorro Romero M. GENERAL  
Dr. Palacios Rojo M. GENERAL  
Dr. Magro Rodríguez M. GENERAL  
Dra. Ruiz Ramos M. GENERAL

Dra. Hernández Becerril PEDIATRIA

Para recibir asistencia es necesario solicitar previamente el número, que se dará hasta una hora después de iniciada la consulta. Esto no impide que se atienda dentro de las tres horas de consulta, de forma inmediata, a aquellas personas que, aunque no hayan podido solicitar número sean portadoras de una VERDADERA URGENCIA.

EL DIRECTOR PROVINCIAL



deportes deportes deportes deportes

# PELIGRO, ALTO VOLTAJE, LIDE VISITA EL PEDRO ESCARTIN

Con tranquilidad espera el Deportivo su compromiso de mañana por la tarde donde tendrá enfrente nada más y nada menos que todo un líder y por ende imbatido en estas 12 jornadas que van transcurridas desde el 2 de septiembre pasado hasta llegar a este 25 de noviembre.

Pocas novedades a resaltar en esta semana de trabajo que ha llevado a cabo la plantilla morada, únicamente un chaval de la cantera, Cúbero, que ha sido intervenido por los doctores Chaves y Gago en la clínica de D. Pedro de una dolencia de pubis, intervención que ha sido coronada por el éxito de estos dos

magníficos profesionales de la medicina; en lo que concierne a la plantilla, escasas novedades a no ser que la vuelta al equipo de Panocha y Rubiñán se tengan como tales, pues como todos ustedes sabrán Panocha la semana pasada no fué ni citado, pero al parecer, obedecía a que no había entrenado el jueves y que el viernes enterraban a un tío suyo, en cuanto a Rubi, decir que ya parece totalmente recuperado del tirón que sufriera en el partido contra el Valdepeñas y que está dentro de esos 15 jugadores que viernes tras viernes cita el mister con el fin de sacar el once titular

que se opondrá al visitante de turno y que esta vez es el Leganés, verdadero coco de este grupo VII. Carmelo ha citado para este encuentro a los siguientes jugadores:

Porteros: Higes y Romero.

Defensas: Abad, Clavero, Julio, Rubiñán, Arroyo y Garralón.

Centrocampistas: Alfonso, Tejado, Manjón y Benito.

Delanteros: Panocha, Becerra y Emilio.

Después del resultado conseguido en Ciempozuelos y la verdad sea dicha, que supo a poco, se han caído de la citación Martín y Diego, y creo que muy acertadamente por parte del mister ya que estos dos jugadores llevan una serie de partidos que no dan pie con bola y quizás un descanso les venga bien, que Martín recapacite y comprenda que esta jugando en 3.ª División, y que si quiere volver a la 2.ª B de la que procedía no es esta la mejor forma; y Diego debe tranquilizar su juego, debe jugar más reposado ya que si le están alineando en el centro del campo no es para llevar la intranquilidad con él al resto del equipo, sino todo lo contrario, yo

particularmente pienso que ambos son dos buenos jugadores y que sería una pena no poder verles en el equipo titular, pero insisto, de la forma que lo están haciendo es mejor que se sienten en la grada. Dirigirá el encuentro el Sr. J. García Aranda Encinar.

Leganés, líder e imbatido único equipo que conlleva estas circunstancias de todos los conjuntos que componen el grupo, a la vista salta que es un enemigo de cuidado, pero es que en este equipo se conjugan dos factores, uno su potencial de los hombres que como tales lo componen y otro que fuera es donde dan el do de pecho, y es donde más fácilmente sacan puntos, ya que en su campo se las ven y se las desean para sacar los partidos adelante, pues sin ir más lejos, el At. Madrileño colista le sacó un punto el domingo pasado, pero no ha sido este sólo ya que Daimiel y Fuensalida entre otros también les han arrancado positivos que el se encarga de recuperar con prontitud en sus visitas a domicilio pues si esta circunstancia no hubiera concurrido en estos momentos, estarían de líderes, que lo están, pero separados

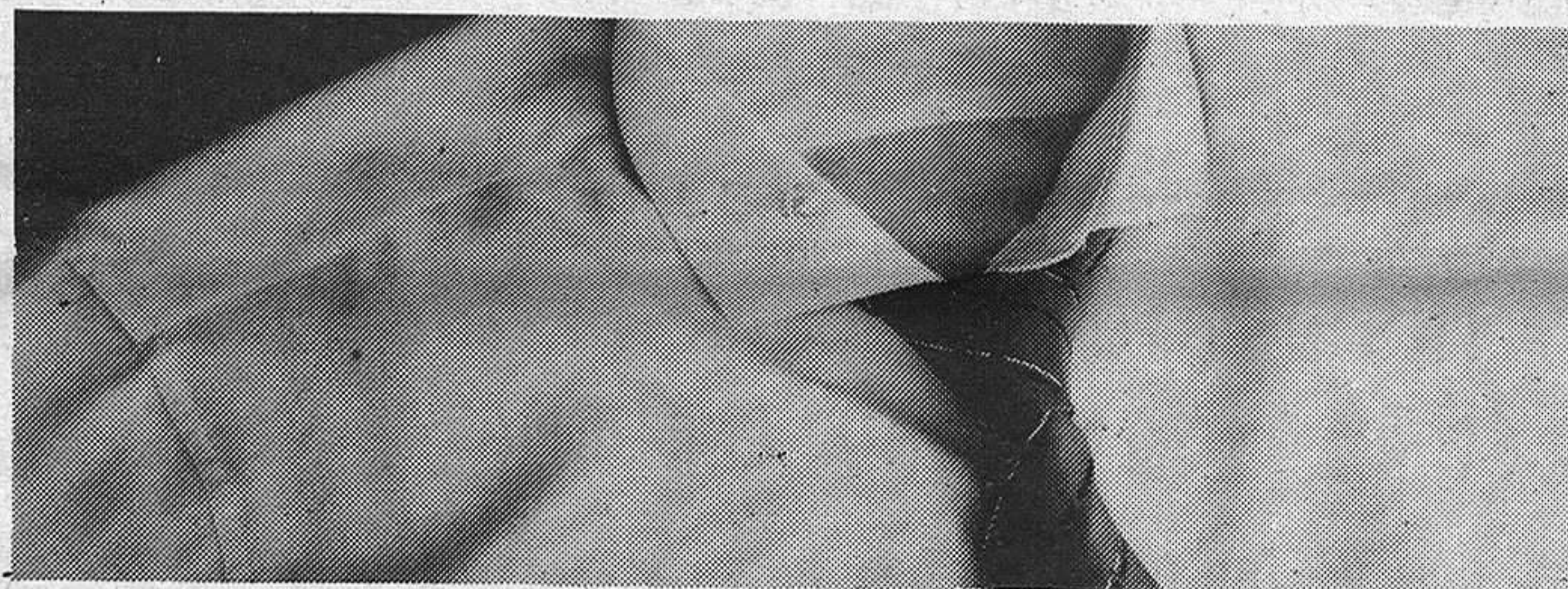

La última moda italiana se lleva muy bien.



LANCIA PRISMA.

Este es el Lancia Prisma. Una moda que está conquistando a los europeos. Porque a todos nos gusta la belleza de la línea, del diseño: sin olvidar la funcionalidad, la comodidad, la categoría. Ningún automóvil incluye en su equipo de serie una tapicería tan exclusiva como la que Ermenegildo Zegna ha diseñado para Lancia Prisma.



Definitivamente, si quiere que su estilo le acompañe a donde vaya, no olvide que el Lancia Prisma se lleva muy bien: es la última moda italiana.  
1.600 c.c.: 105 Cv.; 5 velocidades.  
Vel. Máx.: 180 Km/h.;  
Check-Panel; Encendido electrónico; Cristales atérmicos; Alzacristales electrónicos.

la diferencia de viajar en LANCIA.

autotres, s.a. C/ Ferial, 1. Téf.: 22 31 00.

C/ Francisco Artío, n.º 16, Teléfono.: 21 29 00GUADALAJARA

SI VD. TIENE TIENDA O LOCAL

LE OFRECEMOS.

VENTA DE LANA ENCO-NADA (partidas) con precios sin competencia, directamente de fabricantes.

VENTA DE PRENDAS 500 ó 1000 Prendas surtidas en Jerseys, chaquetas conjuntos, etc.

VENTA DE TRICOTOSA Vd. vende y nosotros absorbemos la producción de prendas que hagan los compradores de las maquinas.

Es un negocio altamente rentable dinamico, con gran venta diaria e ingresos sustanciosos. VD. NO DEBE INVERTIR NI UN SOLO CENTIMO.

Le establecemos un deposito de material para el inicio del negocio. Escribir a CRUZ DUQUE, Muntaner, 269. Telf. 200-91-69. 08021. BARCELONA.

## DISTRIBUIDOR

Artículo regalo, en Bares, estancos, bazares, librerías, etc. En poblaciones de toda España. Urge en Guadalajara.

Inversión pequeña. Escribir indicando teléfono a

B.R.A.U.P. Apartado nº 84. Coloma de Gramanet (Barcelona)





# deportes deportes deportes deportes

## R E IMBATIDO LEGANES.

de su inmediato perseguidor en este caso Fuensalida, en unos cuantos puntos, pero vamos a intentar analizarlo empezando por su entrenador José Mari, un hombre que conoce la 3.ª División a dedillo porque a parte de que lleva muchos años trabajando en esta categoría, se molesta en vigilar una y otra vez a los equipos que en su momento se ha de enfrentar, pero es que además lo hace en todos los campos una y otra vez, es un entrenador listo que sabe lo que se lleva entre manos y que es muy difícil sorprenderle, el ha sido el padre de armar lios con los números de la camiseta y la posición que luego durante el partido se desenvuelven los jugadores y así esta tarde no nos extrañaría ver a Trobiani, un jugador de físico más parecido a un baloncestista que a un jugador de fútbol con el 2, cuando es delantero, pero además de los que juegan en punta pues su estatura le sirve para cabecear los balones por alto con peligrosidad, y aunque esta treta ahora no se engaña a nadie, en su momento, sí servía para hacer un lío al entrenador y jugadores rivales, pero ya nos conocemos todos y sorprender al contrario con esta treta es ya poco menos que imposible. Aguilera es un portero que si no está sujeto a la disciplina madridista, en sus filas se ha formado, es un buen portero con buena planta y seguro poco amigo de florituras.

La defensa habitualmente la componen Josito, Del Barrio, Macipe, Pedro José; es una línea sobria

que no hacen concesiones y a veces dura, sobresaliendo en este menester Del Barrio; Macipe es el mejor libre de la 3.ª división al menos para mi forma de ver y entender el fútbol, va bien de cabeza, tiene una planta magnífica, y toca la pelota de forma casi perfecta, en suma un gran jugador; en la media le faltará esta vez Quini, el menudo jugador que con anterioridad perteneció al Móstoles y más tarde, el hoy mister del Deportivo, Carmelo, se lo llevó a Talavera de donde proviene, pero que no podrá saltar al Pedro Escartín ya que fué expulsado con tarjeta roja directa, el domingo pasado, una baja sensible y que al Deportivo le viene fenomenal, ya que es un jugador muy peligroso y que además sabe buscarles las cosquillas al contrario a pesar de su corta estatura, resumiendo, mejor que este en la grada, a su lado Emilio, antiguo jugador del Aranjuez, de potente disparo y Alvarez configuran esta línea que empuja a sus delanteros de que manera; y la delantera la componen regularmente el ya mencionado Trobiani y Moreno I, jugador que reúne los requisitos indicados para triunfar, pero que no se que tendrá contra Guadalajara y su provincia, y me refiero al Azuqueca, que siempre trata de formar lío y follón en los enfrentamientos con los respectivos conjuntos, esperamos que mañana se dedique a jugar al fútbol y se olvide de los codazos y demás triquiñuelas en las que es un consumado maestro. Esperemos que el partido trans-

curra por los cauces reglamentarios y que el Deportivo logre la victoria para acercarse a esos puestos de privilegio que sin duda es donde debería estar.

**DIFICIL SALIDA A FUENSALIDA PARA EL AZUQUECA**

El Azuqueca desplaza a Fuensalida a los siguientes jugadores.

Porteros: Pedro y Hermosilla. Defensas: Ramón, Quique, Ballesteros, Aris, Yela. Centrocampistas: Javi, Tito, Luis, Susi, Herreros, Hita. Delanteros: Embarba e Ignacio. El desplazamiento es difícil pero Baldo está convencido de sacar algo positivo y lamenta que Domin se lesionara en el entrenamiento de ayer y

no lo pueda llevar. El Fuensalida es colider conjuntamente con el Leganés y en García Baretas tiene a su mejor hombre. Que los deseos de Baldo se cumplan y buen viaje y suerte. El árbitro del partido será el Sr. García Gómez.

Felipe EMBID



**Sanjo** Garantía en gestiones inmobiliarias

FERNANDEZ IPARRAGUIRRE, 16  
Telfs. 22 11 11 y 22 37 25 - Guadalajara

INFORMACION INMOBILIARIA

-Director: JOSE L. G.ª SAN JACINTO. Ingeniero-(Agente Prop. Inmob. Colegiado)

¿BUSCA PISO?

**LEALO**

Sobre estos cinco pilares vamos a apoyar la compra de su vivienda:

- EXCELENTE SITUACION (Plaza de Sto. Domingo, encima de "Simago")
- COSTO MINIMO (Piso de lujo, desde 7.000.000 de pesetas)
- MENOR FINANCIACION (14% a seis años)
- RAPIDEZ EN LA ENTREGA (llave en mano)

Pisos de 4 o 5 dormitorios,  
3 cuartos de baño,  
garaje opcional

Informa y vende: **SANJO**

Iparraquirre, 16 Teléfonos: 22 11 11 - 22 37 25



# NOTICIAS DE LA EMIGRACION

Hasta dentro de tres meses no podrá hacerse el balance final de la vendimia de los españoles en el sur de Francia. Sin embargo, pueden ya aportar ciertos datos y comentarios.

El descenso en la contratación regular, ocurrido este año, puede evaluarse en unos cinco mil contratos, o un 9% menos respecto al año anterior. La principal causa, aunque no sea la única, se atribuye a la introducción progresiva de la mecanización en las labores de recolección.

El número de accidentes durante la campaña de vendimia ha sido bajo si se compara con la cifra total de trabajadores, los largos desplazamientos y las características de las faenas. Se ha registrado un accidente laboral por vuelco de un tractor y dos muertes por accidentes vasculares naturales. A ello ha contribuido, sin duda, la campaña de prevención desarrollada a través de prensa, radio y una serie de carteles.

Diversas encuestas han señalado una vez más progresos en el sistema de contratación, en el transporte y en la asistencia a los vendimiadores. Por otro lado, se han formulado algunas quejas respecto a los alojamientos.

Este año, la certificación de jornada en la vendimia en Francia servirá para

poder, por parte de andaluces y extremeños, cubrir los mínimos exigidos para tener derecho a los beneficios que el Plan de Empleo Rural concede. Se dieron algunos casos de negativa patronal a la certificación. Fuentes del Instituto Español de Emigración indican que estas negativas se deben a falta de información y a la naturaleza de algunos pequeños patronos franceses, pero, en todo caso, estos incidentes han podido ser subsanados, después de haberse denunciado a las autoridades francesas. De todas formas, se ha utilizado una triple vía de acreditación mediante la presentación de uno de los siguientes documentos: hoja de liquidación salarial, hoja de cotización a la Seguridad Social, u hoja de certificación de jornadas.

Aunque se sospecha que algún contratado sin certificación no quiso denunciarlo, los casos que si lo fueron se resolvieron en cuarenta y ocho horas.

El Instituto Español de Emigración ha mostrado su satisfacción por el trabajo realizado, detrás del cual hay una vasta, organizada y eficiente estructura así como de la colaboración con el Office National d'Immigración y las centrales sindicales, "aunque todo sea todavía mejorable".

## SER GUADALAJARA

### DE LUNES A VIERNES

8,30 Matinal Ser Guadalajara.  
9,00 Aquí la Ser.  
14,00 Informativo (Nacional y Local)  
14,45 Ser Guadalajara Musical  
17,00 "Cita a las cinco".  
18,00 Ser Guadalajara Musical  
20,30 Grande entre los grandes  
22,00 Informativo (Nacional)  
22,10 la noche es joven  
22,30 Angel Alvarez  
23,00 Hora 25  
0,00 La Trastienda  
0,30 El loco de la colina  
3,00 De la noche a la mañana  
6,00 El despertador  
7,00 Matinal Ser

### SABADOS

8,30 Matinal Ser Guadalajara  
9,00 Radio Fin de Semana  
11,00 Super Baby  
12,00 Sorteo Lotería Nacional  
12,25 Radio fin de semana -Pajaro que vuela..  
14,30 Informativo (Nacional)  
14,45 Radio fin de semana musical  
15,00 "Entre nosotros".  
17,00 Radio Fin de semana musical  
19,00 Informativo (Local)  
19,30 Carrusel de baloncesto  
22,00 Informativo (Nacional)  
22,10 la noche es joven  
22,30 Angel Alvarez  
23,00 Hora 25  
1,00 Gran Movida

## PROGRAMACION DE LAS EMISORAS LOCALES

### DOMINGOS

8,00 Radio Fin de semana musical  
12,00 El Gran Musical  
13,00 Radio fin de semana musical  
14,30 Informativo (Nacional)  
14,45 Radio fin de semana musical  
20,00 Informativo (Local)  
21,00 Extra Deportes  
21,15 Radio fin de semana musical  
22,00 Informativo (Nacional)  
22,10 Adios domingo adios  
22,30 Canciones de otro tiempo  
23,00 Hora 25  
0,00 Extra Deportes  
1,00 Enigmas  
3,00 De la noche a la mañana  
**NOTA:** A todas las horas se ofrecen boletines informativos.

## RADIO GUADALAJARA

### DE LUNES A VIERNES

8,00 Las primeras del día  
8,30 En onda  
9,30 FM en castellano  
10,30 Hablar por hablar  
13,00 El sacapuntas  
13,30 Objetivo Castilla-La Mancha  
14,00 Informativo nacional  
14,30 Libro de quejas  
15,00 Pippermin y rosas  
16,00 M tertulia musical  
17,30 De tarde en tarde  
19,30 Guadalajara al día (Informativo Local)  
20,00 Cross musical  
20,15 Ritmodeporte (En conexión con Madrid)  
20,45 Deportivo 94.7 (Este programa los lunes y los viernes finaliza a

las 21,15 h. El resto de los días, a las 21,00 h.)  
21,00 Buscando la noche  
22,00 La época de (Los jueves se convierte en la BUHARDILLA)  
22,30 Sobre las estrellas (Los lunes se convierte en revista taurina, y los jueves en Guadalajara en Radio Guadalajara)  
01,00 Cierre

### SABADO

8,00 Conectados con Radio Cristal  
9,00 Municipio y formas  
11,00 La mañana del día azul  
13,30 Objetivo Castilla-La Mancha  
14,00 Informativo nacional  
14,30 Autobús internacional  
15,30 Tarde musical  
17,30 Guadalajara  
18,30 Luc es de Bohemia  
22,00 Conexión con Radio Alcala  
01,00 Cierre

### DOMINGO

8,00 Conectados con Radio Alcala  
9,00 Hoy domingo  
13,00 Rampa de salida  
15,00 Retransmisiones deportivas  
16,30 Con ton ni son  
18,30 Ultimas retransmisiones  
19,30 Conexión con Radio Cristal  
24,00 Cierre.

**NOTA:** Informativos horarios de Radio Guadalajara: de lunes a viernes: 9.00/10.00/11.00/12.00/13.00/16.00/17.00/18.00/19.00/  
Sábados: 9.00/10.00/11.00/12.00/13.00/16.00/17.00/18.00/19.00/20.00/21.00/  
Domingos: 9.00/10.00/11.00/12.00/13.00/14.00/16.00/

**Anuncios por palabras**

**ANUNCIO NORMAL, 10 PESETAS LA PALABRA CON RECUADRO, 500 PESETAS**  
Los anuncios en Cogolludo, 36. Tel.: 22 48 03  
**LA PRENSA ALCARREÑA**

### BINGO

. BINGO CLUB DEPORTIVO GUADALAJARA (Reinoso, 2). Horario: 5 a 3. Excelente servicio. Aire acondicionado. Restaurante hasta las 3.

### VARIOS

. ¡SIN ELECTRICIDAD! o con ella SU NEVERA. Tres años de garantía. Tfno.: 22 78 78.

. MAQUINAS DE TABACO JOFEMAR. Distribuidor para Guadalajara. Teléfono: 966/110764 y 111503. TARANCON (Cuenca). Próxima apertura de oficina en Guadalajara.

. VENDO PISO a estrenar en Azuqueca de Henares. Teléfono: 890232.

. COMPRO VESPA O LAMBRETTA máximo 25.000 pesetas. Tf.: 228597. Horas de oficina. Javier Fernández. Guadalajara.

. VENDO MONTESA COTA 349. Nueva, con 3.000 Km. reales. 110.000 Ptas. Tfno.: 230803. Noches. Guadalajara.

. VENDO MIEL pura de la Alcarria. Villanueva de Argecilla (Guadalajara). Preguntar por Elena.

. SEGUROS GENERALES. Camiones. Turismos. Tractores. Tfno.: 22-4058. Virgen del Amparo, 16-18, 1.º Izda.

. ESPECIALISTAS EN REVESTIMIENTOS DE PISCINAS. Llámenos al Tfno.: 223315. Guadalajara.

. IMPERMEABILIZACIONES garantía. Llámenos 227878.

. TALLER DE EBANISTERIA ABAD. Muebles de encargo. Tfno.: 22 33 65. C/ Casto Plasencia, n. 13. GUADALAJARA.

. VENDO FURGONETA MERCEDES, MB 130 COMBI, M-2795-EL, 22 83 96.

. ALQUILO LOCAL terminado en Avda. Castilla, 2. 80 m2. Tfno.: 22 83 96.

## HOJA DE REGISTRO

### ENLACES

Contrajeron matrimonio en GUADALAJARA, el día 24 de noviembre, Raúl Soto Suárez y María José Seijas Bouza.



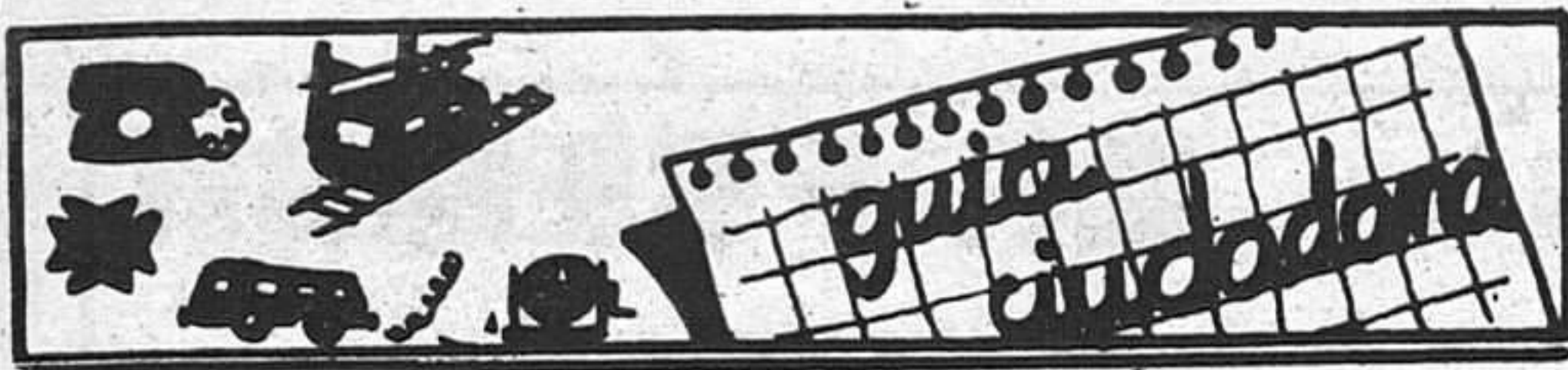

Ambulancias	21 10 74
Policia	091
Comisaria de Policia	22 51 11
Gobierno Civil	22 52 61
Policia Nacional	22 02 41
Policia Municipal	21 10 09
Guardia Civil	22 31 58
Guardia Civil de Tráfico	22 16 90
Ambulatorio de la S. S.	21 17 68
Residencia de la S. S.	22 88 00
Casa de Socorro	21 24 40
Cruz Roja	22 17 88
Donantes de Sangre	22 43 43
Bomberos	21 20 80
Taxis	21 22 45
Ayuda mecánica permanente en carretera	22 11 00
Oficina de información municipal	21 31 02

**HORARIO DE TRENES**

RENFE - CERCANIAS DE MADRID  
GUADALAJARA → MADRID

Salidas	Llegadas	Salidas	Llegadas
5.45	6.54	14.35	15.44
6.05	7.14	14.55	16.04
6.35	7.44	15.15	16.24
6.55	8.04	15.35	16.44
7.05	8.14	16.10	17.10
7.25	8.34	16.15	17.24
7.45	8.54	17.05	18.14
7.55	9.04	17.35	18.44
8.25	9.34	17.55	19.04
8.55	10.04	18.15	19.24
9.15	10.24	18.43	19.52
9.37	10.35	18.55	20.04
9.53	11.02	19.35	20.44
10.35	11.44	19.55	21.03
11.15	12.24	20.25	21.34
11.55	13.04	20.55	22.04
12.35	13.44	21.45	22.54
12.55	14.04	22.09	23.18
13.35	14.44	22.33	23.42
14.15	15.23	22.58	0.07

RENFE - CERCANIAS DE MADRID  
MADRID → GUADALAJARA

Salidas	Llegadas	Salidas	Llegadas
5.38	6.47	14.28	15.37
5.58	7.07	14.51	16.00
6.20	7.16	15.18	16.27
6.28	7.37	16.08	17.17
6.48	7.57	16.38	17.47
7.18	8.27	16.58	18.07
7.38	8.47	17.18	18.27
8.18	9.27	17.38	18.47
8.38	9.47	18.18	19.27
9.18	10.27	18.38	19.47
9.58	11.07	19.12	20.12
10.38	11.47	19.18	20.27
11.13	12.12	19.38	20.47
11.18	12.27	20.18	21.27
11.52	13.01	20.40	21.49
12.18	13.27	20.48	21.57
12.38	13.47	20.59	22.08
13.18	14.27	21.38	22.47
13.38	14.47	22.18	23.27
13.58	15.07	22.58	0.07

Todos los trenes llegan a la estación de CHAMARTIN  
A MADRID ATOCHA APD 14 mn antes que a CHAMARTIN  
A RECOLETOS (apd) 9 mn antes que a CHAMARTIN  
A NUEVOS MINISTERIOS 5 mn antes que a CHAMARTIN  
A Circula de lunes a viernes, salvo festivos  
\* Circula de lunes a sábados, salvo festivos  
† Tren que circula domingos y festivos  
■ Este tren llega a MADRID ATOCHA APD 13 mn antes que a CHAMARTIN

Todos los trenes proceden de la estación de CHAMARTIN  
De CHAMARTIN a NUEVOS MINISTERIOS invierte 5 mn.  
De CHAMARTIN a RECOLETOS (apd) invierte 9 mn  
De CHAMARTIN a MADRID ATOCHA APD invierte 12 mn  
A Circula de lunes a viernes, salvo festivos  
\* Circula de lunes a sábados, salvo festivos

**EMISORAS DE RADIO**

**RADIO GUADALAJARA.** Red de emisoras  
Rato: 94.7 megaciclos, frecuencia modulada.  
**RADIO SER GUADALAJARA: 88.6**  
Megaciclos, frecuencia modulada

**Autocares de línea**

**Empresa Flora Villa, S. A.**  
Madrid-Trillo-Zaorejas-Saelices de la Sal: 8.45 y 15 horas.  
Guadalajara-Trillo: 10 y 16.10 horas.  
Guadalajara-Brihuega: 13.30 y 19.00 horas.

**Empresa Continental**  
Guadalajara-Madrid: 10, 14.30 y 18.15 horas.  
Madrid-Guadalajara: 7.30, 13.15 y 15 horas.  
Madrid-Guadalajara-Jadraque-Soria: 8.45 y 16 horas.  
Soria-Jadraque-Guadalajara-Madrid: 10.30 y 15.30 horas.

**Empresa Samar**  
Madrid-Guadalajara-Molina de Aragón-Teruel: 7.45 y 15 horas.  
Llegan a Guadalajara a las 8.45 y 16 horas.  
Llegan a Molina de Aragón a las 17.45 horas.  
Teruel-Molina de Aragón-Guadalajara-Madrid: 8 y 14.30 horas.  
Llegan a Molina de Aragón a las 9.45 y 16.15 horas.  
Llegan a Guadalajara a las 11.45 y 18.15 horas.

**Empresa Vázquez**  
Madrid-Guadalajara-Molina de Aragón: 14 horas.  
Pasa por Guadalajara a las 14.30 horas.  
Llega a Molina de Aragón a las 17.45 horas.  
Molina de Aragón-Guadalajara-Madrid: 8.30 horas.  
Llega a Madrid a las 12 horas.  
A las 10 y 16.30 salen de Alcolea del Pinar hacia Sigüenza.

**Farmacia de guardia:**

HOY.- Magdalena Alba Jimenez.  
Miguel Fluiters, 39.

**cupón pro-ciegos 7054**

**Primera cadena**

9.45 Carta de ajuste. Sinfonia número 2 (Mahler). Orquesta Sinfónica de Londres. Director: Leonard Bernstein.  
9.49 Apertura y presentación.  
10.00 Concierto. Narciso Yepes, como solista, acompañado de la Orquesta Sinfónica de RTVE, bajo la dirección de Odón Alonso, interpretarán el concierto Eco, de Tomás Marco.  
10.30 El día del Señor. Santa misa. Re-transmisión de la santa misa desde la parroquia del Carmen de Oviedo.  
11.30 Pueblo de Dios.  
12.00 Tiempo y marca.  
15.00 Telediarlo.  
15.35 Inspector Gadget.  
16.05 Azules y grises. Episodio número 4. John va a visitar a Kathy, la joven a quien ayudó en la batalla de Bull Run, al tiempo que tiene lugar una pequeña recepción. El presidente Lincoln comprueba el nuevo rifle con que piensan dotar al Ejército. Las tropas de la Unión ensayan un nuevo método de observación utilizando un globo aerostático. Jonas y Mary se casan.  
17.00 ...Y, sin embargo, te quiero.  
18.00 El planeta viviente. Nuestro cielo.  
19.00 Información deportiva.  
19.10 La zarzuela. Dedicado a Doña Francisquita, del maestro Amadeo Vives.  
20.00 Más vale prevenir. Angina de pecho.  
20.30 Telediarlo.  
20.55 El amo del juego. Episodio número 9 y último.  
21.55 Estudio estadio.  
23.10 Autorretrato. Rafaela Aparicio.  
24.00 Despedida y cierre.

**Segunda cadena**

15.15 Carta de ajuste. Analogías. Cuartis. Leonardo Balada. Intérpretes, respectivamente: José Luis Lopategui (guitarra), Antonio Arias (flauta), J. Villa-Rojo (clarinete), Vicente Merenciano (fagot) y Luis Rego (piano).  
15.29 Apertura y presentación.  
15.30 Al aire libre.  
16.00 Coosmos. La espina dorsal de la noche.  
17.00 Estrenos TV. Ruby y Oswald (Ruby and Oswald), 1978 (122 minutos). Director: Mel Stuart. Guión: John McGreevey y M. McGreevey. Intérpretes: Michael Lerner, Frederic Forrest, Doris Roberts, Lou Frizzell, Bruce French, Sandy McPeak y Lanna Saunders. El curso de la historia de Estados Unidos se veía alterado, quizá para siempre, cuando el 22 de noviembre de 1963, hace casi exactamente 21 años, el presidente John F. Kennedy caía asesinado en las calles de Dallas.  
19.10 Candy, Candy.  
19.35 Dos en raya. Ver o prever. Intervienen el antropólogo Julio Caro Baroja y Margarita Arnal.  
20.30 ...Y la vida continúa.  
21.30 El dominical. El toro embolado: fiesta de fuego. La Niña de la Puebla: setenta años cantando.  
22.30 Largometraje. Miedo a salir de noche, 1979 (92 minutos y 30 segundos). Director: Eloy de la Iglesia. Guión: Eloy de la Iglesia, Bodegas y Palacios.  
0.15 Música y músicos.  
A 24 Despedida y cierre.

**CRUCIGRAMA**

**HORIZONTALES.**—1: Pertenciente o relativo a la boca. Canoa que usan los indios mejicanos. 2: Entregar. Caverna, cueva, gruta. 3: Número romano. En Méjico, guacamayo. Terminación de infinitivo. 4: Pone en claro. 5: Adverbio de modo. Copla popular de las islas Canarias. 6: Pueblo en la provincia de Avila. 7: Símbolo químico del protoactinio. Bisonte del Cáucaso. Artículo determinado. 8: Pueblo en la provincia de Zaragoza. Baile andaluz. 9: Opera de Verdi. Vender sin tomar el precio de contado.  
**VERTICALES.**—1: Tenga aversión. Corta un árbol por el pie y lo derriba. 2: Desmenuza una cosa con el rallador. Especie de manzana. 3: Terminación de infinitivo. Ejecuta alguna cosa por costumbre. Marchad. 4: Pone ligeramente ácido algún líquido. 5: Nombre árabe. Altar en que se ofrecen sacrificios. 6: Que calma o hace desaparecer el dolor. 7: Símbolo químico del centio. Agarra una cosa. Percibí los sonidos. 8: Labre la tierra. Criba el trigo. 9: Papagayo. Inquirir con curiosidad lo que hacen otros.

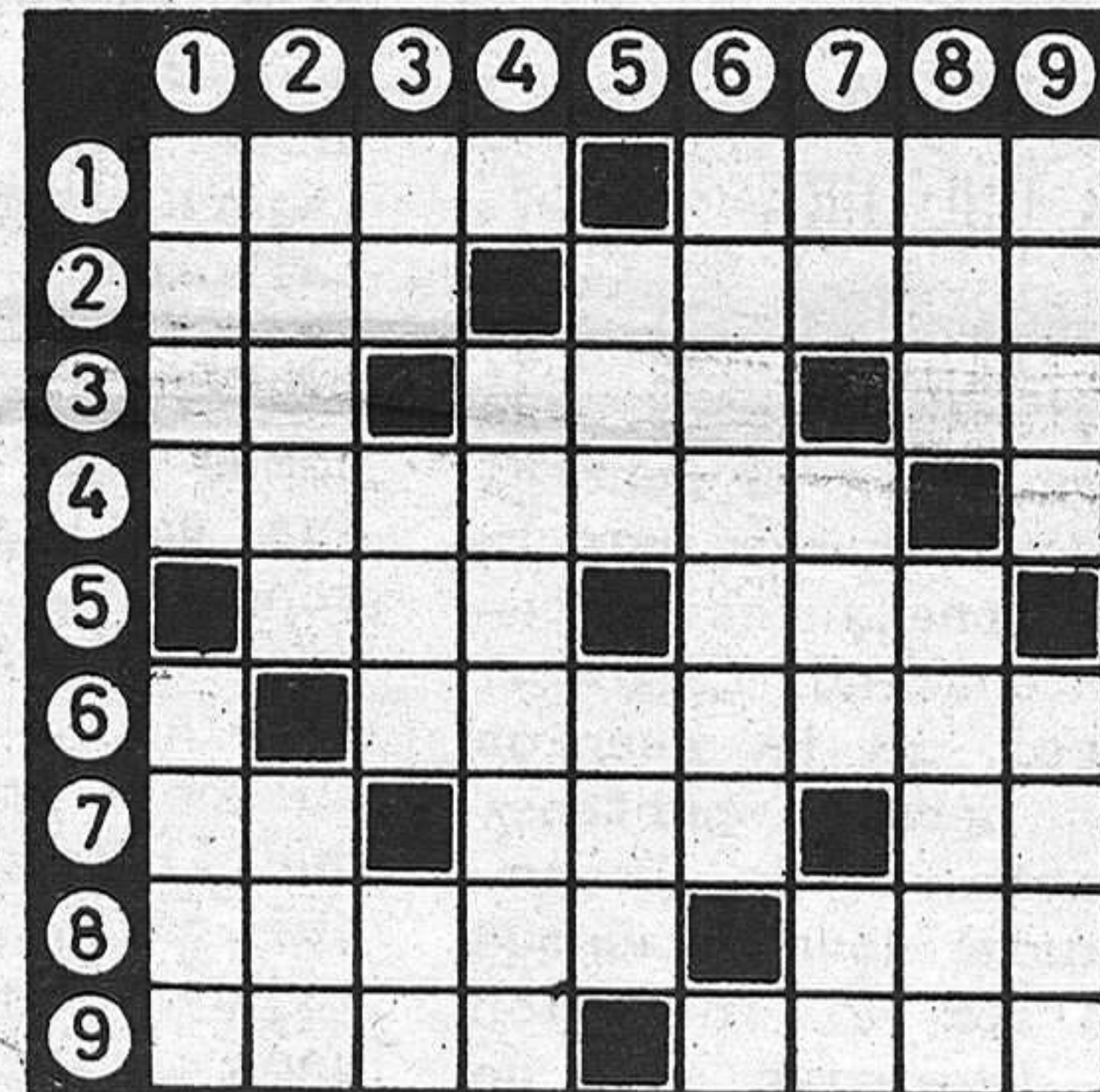

**BOLETIN DE SUSCRIPCION**

D. ....  
calle ..... núm. .... piso .....

Localidad .....

Provincia ..... Teléfono .....

**LA PRENSA**

Se suscribe al diario LA PRENSA por el periodo de un .....  
**Y PRORROGABLE HASTA NUEVO AVISO.**

Indique con una cruz (X) la forma en que abonará su suscripción.

Giro postal núm. .... impuesto con fecha: .....

Cheque adjunto, núm. ....

Firma

**PRECIO DE SUSCRIPCION**

Anual: 9.300  Semestral: 4.650

ENVIE ESTE BOLETIN A

**LA PRENSA**

Calle Cogolludo, 36  
GUADALAJARA Tel.: 22 85 97.





EL ACTO CONTO CON LA PRESENCIA, ENTRE OTRAS PERSONALIDADES, DEL PRESIDENTE DE LA JUNTA DE COMUNIDADES, JOSÉ BONO

## EN UN CLIMA PROPIO DE LOS GRANDES ACONTECIMIENTOS, FUE INAUGURADA LA PISCINA MUNICIPAL CUBIERTA

Las instalaciones de la piscina cubierta estaban abarrotadas de público cuando las autoridades regionales y locales hicieron acto de presencia. El Jefe del Ejecutivo Autónomo, José Bono, el Alcalde de Guadalajara, Javier de Irizar, el Gobernador Civil, Eduardo Moreno, el concejal de Deportes, Fernando Planelles, autoridades regionales y locales hicieron su entrada en la

piscina cubierta entre el gentío de público que abarrotaba el local.

Después de escuchar el himno nacional, tomó la palabra Javier de Irizar, resaltó, en primer lugar, la importancia del deporte en el desarrollo de la personalidad humana y glosó, a continuación los logros en política deportiva del Ayuntamiento que él preside. Comentó, la primera autoridad municipal, que la práctica deportiva ocupa un lugar importante en la vida de Guadalajara y que la instalación, inaugurada ayer, era de todos los ciudadanos. "Queremos que la piscina sea un lugar de estancia y convivencia", afirmó Irizar. Terminó su leída alocución mencionando que ninguna ciudad del tamaño de Guadalajara contaba con unas instalaciones semejantes y asegurando al público presente que la piscina cubierta era "un lujo que los habitantes de la ciudad se habían ganado".

José Bono aseguró,



en su breve parlamento que las instalaciones inauguradas se contaban entre las mejores, dijo textualmente que eran las mejores, de toda la región. Mencionó que habían sido pagadas con el dinero de todos los contribuyentes y que, gracias a su apoyo, las cosas iban cambiando para

mejor. "Si alguna virtud tenemos los políticos es la de hacer posibles estos sueños, declaró Bono. Para finalizar, felicitó públicamente al concejal de Deportes, Fernando Planelles, quien fue invitado por el Presidente de la Junta de Comunidades a descubrir la placa conmemorativa.

Terminado el acto de descubrir la placa, las diversas autoridades giraron una visita por las flamantes instalaciones de la piscina. A continuación, dieron comienzo las pruebas deportivas previstas, de natación, waterpolo y salvamento y socorrismo.

### TRABAS A LA CULTURA

(Viene de página 1)

"Y, en efecto, se personó en el Cuartel ya que al terminar la nerviosa y accidentada charla, llegó al local de la reunión una persona perteneciente a la Comandancia local, aunque no con la intención de desalojar sino de enterarse de los hechos.

¿Podríamos alguna vez pensar que cualquier persona (niños y mayores) merecen ser tratados con respeto? ¿Es explicable que la primera autoridad local falte a ese respeto a las otras, también, autoridades locales como son los profesores y el director del Centro y aún más delante de los propios alumnos? ¿Tiene derecho un alcalde a desautorizar públicamente lo permitido por dos de los concejales?

Como decía al principio, Vds. juzgarán".

El presente texto viene firmado por el director del colegio.

J. SANZ

### JOSÉ BONO DESCUBRIÓ LA PLACA DE LA PLAZA "PABLO IGLESIAS"

El Presidente de la Junta de Comunidades, José Bono, descubrió ayer, en Guadalajara, la placa que da nombre a la plaza de Pablo Iglesias. Un centenar de personas, entre las que se encontraba el Gobernador Civil, el Alcalde de la Ciudad, el Secretario Provincial de UGT, autoridades locales y diputados regionales,

asistieron al acto de descubrimiento de la placa que da el nombre del fundador del Partido Socialista a una plaza de la capital.

Intervino en primer lugar Javier de Irizar, agradeciendo la presencia de los allí reunidos. El Alcalde comentó, en su improvisada alocución, que el nombre de la antigua plaza, dedicada

al Alcalde Liberal, Fernando Palanca, sería puesto en otra calle de Guadalajara. A continuación, cedió el uso de la palabra a José Bono, quien comentó que la figura de Pablo Iglesias era patrimonio de todos los españoles y resaltó el carácter íntimo del acto.

Con el apelativo cariñoso de "abuelo" se refirió al histó-

rico líder del PSOE, comentando que cuando él hablaba "daba la sensación de que decía verdad". Recalcó, a continuación, la misión histórica de UGT y sentenció que el Partido Socialista significaba "seguridad en libertad". Sin más preámbulos, el Presidente de la Junta de Comunidades, procedió a descubrir la placa.