

CECASMÁN,
CONSORCIO
EMPRESARIAL
DE
CASTILLA-
LA MANCHA,
EN NOBLE
LUCHA
CON LAS
GRANDES
EMPRESAS

(PAGINA 16)

EL
LIBRO
BLANCO
DE LA
ENSEÑANZA

(PAGINA 3)

LA 13.ª
JORNADA
DEL
GRUPO VI
DE 3.ª
DIVISION,
A PRIORI,
SE
PRESENTA
NIVELADA

(PAGINA 13)

V MUESTRA
GASTRONOMICA

(PAGINA 11)

33 HERIDOS LEVES Y UNO GRAVE

EL AUTOCAR SINIESTRADO TRANSPORTABA OBREROS DE LA CENTRAL NUCLEAR DE TRILLO

(PAGINA 5)

DEL 26 DE NOVIEMBRE AL 1 DE DICIEMBRE

SEMANA DE ECOLOGIA Y MEDIO AMBIENTE

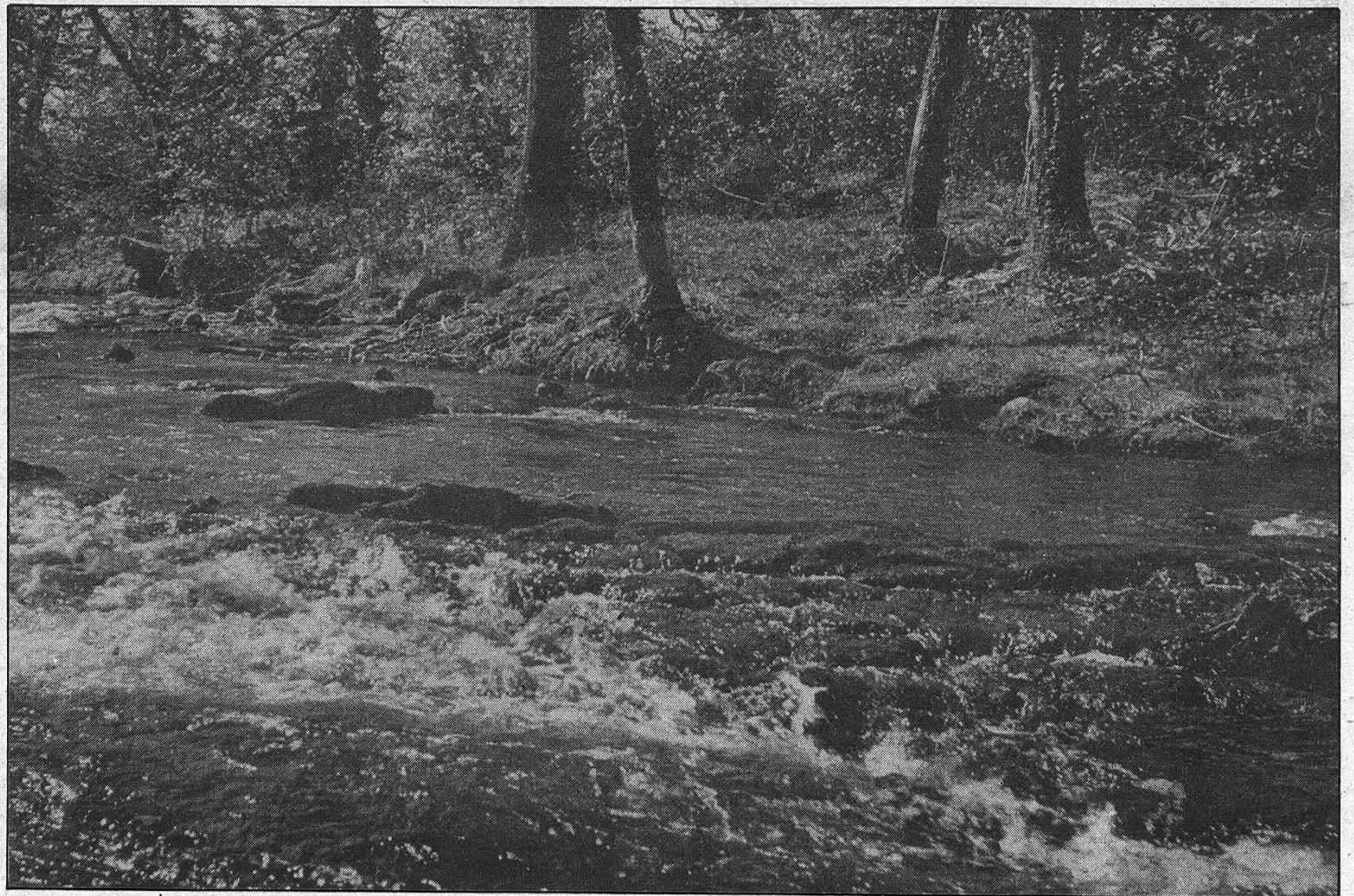

(PAGINA 11)

LA AZAROSA SUPERVIVENCIA DE UN NOGAL DE 500 AÑOS

JUNTA DE COMUNIDADES E
ICONA, IMPIDEN SU TALA

(PAGINA 3)

EXPOSICION DEL GRUPO LUIS S. MADRIGAL EN TRILLO

CESAR GIL SENOVILLA, AMADOR
ALVAREZ, RAFAEL BOSCH Y JOSE
MARIA ORTIZ MUESTRAN SU OBRA
EN LA CENTRAL

(PAGINA 9)

nacional nacional nacional nacional

BREVE

SE AGRAVA EL ESTADO DEL GENERAL ROSON, HERIDO EN ATENTADO. El estado de salud del general Luis Rosón Pérez, herido en atentado el pasado miércoles, se vió agravado durante la mañana del jueves con la aparición de unas complicaciones pulmonares. A última hora de la tarde, en el hospital Generalísimo Franco, informaron que la situación se mantenía estacionaria dentro de la gravedad.

El problema respiratorio que presenta el general Rosón se debe a que el proyectil que le causó la herida más grave, la hemorragia en el hígado, dañó uno de los pulmones del militar y por ello su respiración se ha hecho dificultosa.

El tiniente general Aramburu Topete, quien ayer acudió por segunda vez a interesarse por el estado de salud del herido, señaló, tras abandonar el centro hospitalario, que "existe preocupación en el Ejército por el atentado perpetrado por ETA contra Luis Rosón". El exdirector general de la Guardia Civil se mostró también partidario de endurecer la legislación antiterrorista por cuanto, en su opinión, "no es suficiente".

EL REY PIDIO SERENIDAD EN SU INTERVENCIÓN ANTE EL SENADO. Los Reyes de España presidieron un Pleno extraordinario de la Cámara Alta, convocado con motivo de la primera asistencia real al Senado. Durante su intervención, el Rey Don Juan Carlos se refirió a la necesidad de trabajar para "los intereses del bien común" y convertir la "lógica pasión política en un diálogo sereno".

La intervención del Rey fue valorada por los observadores como de gran trascendencia, al haber apreciado en sus palabras alusiones que afectan a la labor del Gobierno y de algunas fuerzas políticas.

EL PAIS

ENTIERRO MULTITUDINARIO DE SANTIAGO BROUARD Y PARO GENERAL EN EUSKADI

El llamamiento a la huelga general de todas las fuerzas políticas y sindicales vascas en repulsa por el asesinato, el pasado martes, del dirigente de Herri Batasuna Santiago Brouard obtuvo una amplia respuesta, comparable a la registrada tras el asesinato del senador socialista Enrique Casas. Los restos del dirigente abertzale fueron despedidos, sin incidentes, en Bilbao por una ingente multitud, comparable en magnitud a la de las grandes manifestaciones registradas en Euskadi en los primeros años de la transición. Ante el féretro de Brouard, el dirigente de HB Txomin Ziluaga mostró su agradecimiento al PNV por "sus sinceras muestras de solidaridad y su adhesión a los actos de homenaje, que debemos interpretar como un acto de unidad abert-

zale en defensa de la identidad y soberanía nacional de Euskadi", y calificó de "oportunistas" al PSOE y a Euskadiko Ezkerra.

No todos los congresos gritaban, pero todos los que gritaron, en el transcurso del homenaje y a lo largo del posterior recorrido por las calles de Bilbao, lo hicieron para corear en exclusiva gritos contra la policía y el PSOE y, osbre todo, en favor de la independencia y de apoyo a ETA.

La repercusión por el llamamiento a huelga genral, fue interpretada por HB como la expresión del "sentir mayoritario de la clase obrera y capas populares rechazando categóricamente la salida exclusivamente policial y por la vía de la represión a las reivindicaciones mayoritarias de nuestro pueblo".

El PSOE de Euskadi, por boca del diputado Ricardo García Damborenea, consideró que ayer habían coincidido "dos convocatorias paralelas: la de las fuerzas democráticas, seguida pacíficamente por la mayoría de la población, en rechazo de la utilización del asesinato como arma política; y la de HB, de apoyo a ETA, a la

violencia y a la intolerancia".

Desde la madrugada del miércoles, HB había comunicado que existía una única convocatoria de huelga general, la suya, a la que se habrían sumado "otras fuerzas". Este punto de vista contrasta con la existencia, desde última hora de la tarde del martes, de un llamamiento firmado, tras una reunión celebrada en la sede del PNV en Bilbao, por el resto de las fuerzas políticas y sindicales vascas.

Sea como fuere, es la primera vez en muchísimos años en que la totalidad de las fuerzas políticas y sindicales vascas, desde el abertzalismo radical a la derecha conservadora, coinciden de en un llamamiento de este tipo.

GESTOS DE ACERCAMIENTO AL PNV

Los dirigentes de HB hicieron saber a los del PSOE y de Euskadiko Ezkerra que su presencia en los actos de homenaje a Brouard, no sería bien vista, a la vez que multiplicaron sus gestos de acercamiento al PNV. Este último partido decidió finalmente participar en los actos previstos.

EL HUMOR DE LOS DEMAS

GALLEGO REY EN DIARIO 16

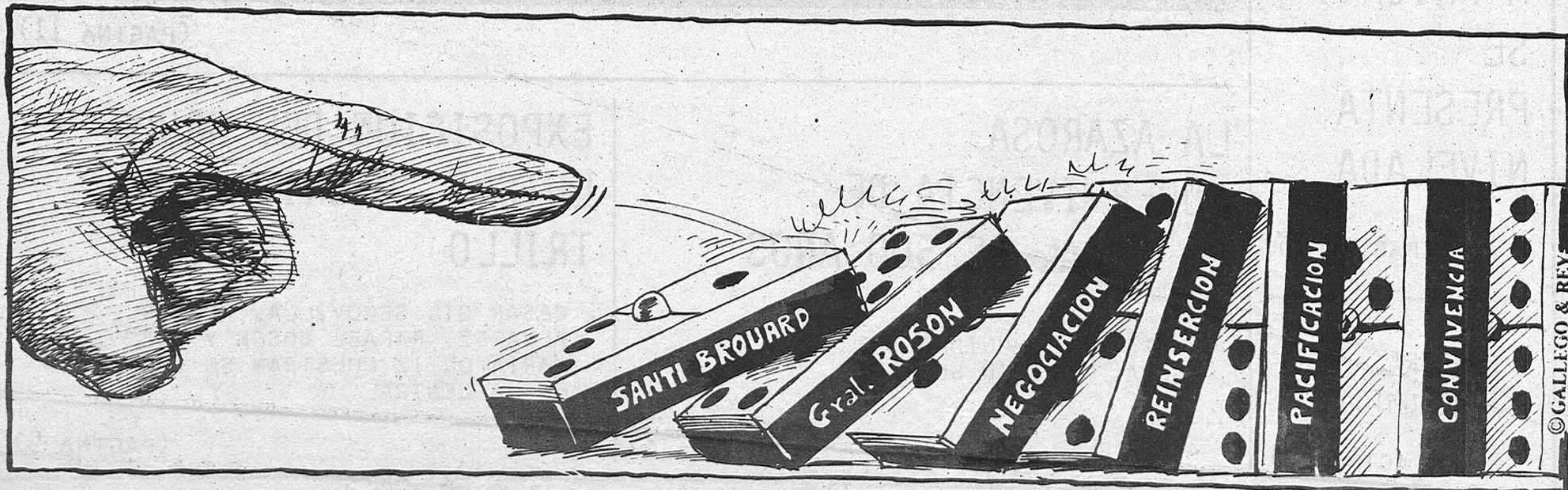

© GALLEGO & REY

región

región

región

región

Para finales del curso 84-85 es muy probable que esté concluido el Libro Blanco sobre la enseñanza en Castilla-La Mancha que está elaborando la Consejería de Educación y Cultura con el fin de disponer de un diagnóstico real de la situación educativa real en la región que le permita asumir, de manera ordenada, y buena disposición, las trascendencias en materia de enseñanza de lo que aún no dispone.

En una primera fase la Dirección General de Educación del Ejecutivo Regional está recabando informes generales de la situación de la enseñanza, profesorado, alumnado, centros educativos, etc, tales como memoria de los distintos niveles EGB, BUP, FP de todos los centros existentes en la región. Con la elaboración de este "Libro Blanco" se pretende conocer exhaustivamente los distintos recursos naturales disponibles y su estado actual, tanto en centros de enseñanza como educadores y profesores, su distribución y especialización, construcciones escolares, equipamiento y servicios complementarios, además, según el Director General de Educación, Juan Sisinio Pérez Garzón, en dicho libro tendrán que recogerse los niveles de escolarización que existen, el rendimiento académico, el flujo de alumnos en la región y, así mismo, la demanda de ramas y especialidades existentes.

Para los meses de febrero y marzo del año próximo estará finalizada la prolija tarea de recepción y elaboración de datos en toda Castilla-La Mancha, para lo cual se cuenta con la decidida colaboración de las autoridades del Ministerio de Educación y Ciencia, sobre todo a través

LIBRO BLANCO SOBRE LA ENSEÑANZA

de sus cinco Direcciones Provinciales en la región, sin las cuales sería irrealizable este Libro Blanco de la enseñanza en Castilla-La Mancha, que no contemplará los niveles universitarios y con el que se pretende formular un programa coherente y objetivos alcanzables para la región.

En una comunidad autónoma como Castilla-La Mancha con un elevado número de poblaciones eminentemente rurales y dispersas entre sí, algunos de los aspectos definitorios de la política educativa que habrá de contemplar la Consejería de Educación y Cultura, son los relativos a las concentraciones escolares el transporte de alumnos, las escuelas hogares y los comedores escolares. Es sobre el transporte escolar con su coste diario y distancias efectivas recorridas por los alumnos de los diversos niveles. Por lo que se refiere a las enseñanzas medias, la Dirección General de Educación, pretende conocer cuales son las expectativas sociales en cuanto a posibles ofertas y a salidas profesionales para los alumnos, teniendo en cuenta, sobre todo, que precisamente en estos momentos está en marcha la experimentación previa a la reforma de este tipo de enseñanzas. En este sentido, se pretende conocer con detalle la situación existente en el Bachillerato Unificado Polivalente y en Formación Profesional con vistas a definir una política adecuada a las necesidades reales de Castilla-La Mancha. En estos momentos en que la actual política del



Ministerio de Educación y Ciencia pretende reducir las desigualdades existentes en materia de educación en relación de la capacidad económica, nivel social y lugar de residencia mediante una proyección compensatoria e integradora, es en las distintas provin-

cias de la comunidad autónoma castellano-manchega donde se están llevando a cabo en la actualidad programas sumamente interesantes en educación compensatoria, que la Dirección General de Educación de la Consejería pretende que se conozca y difunda

con vistas a la elaboración de un programa de educación compensatoria en el ámbito comunitario. Castilla-La Mancha es una de las comunidades autónomas españolas con mayor índice de analfabetismo entre sus habitantes, de ahí la necesidad en criterios del Director General de Educación de recoger información actualizada sobre los problemas de analfabetismo, en sentido amplio, absoluto y funcional, de formación y al mismo tiempo será de gran valor para la proyectada elaboración del Libro Blanco de la educación de adultos por parte de la Dirección General de Programación Educativa del Ministerio, Libro Blanco que, por otra parte, se hace de cara a reformar éste tipo de educación a nivel de todas las comunidades autónomas.

LA ADMINISTRACION REGIONAL IMPIDE LA TALA DE UN NOGAL DE 500 AÑOS

El presidente de la región, José Bono, ha impartido instrucciones concretas al ICONA para que impida cualquier acción que ponga en peligro la pervivencia de un nogal de 500 años, sito en el finca denominada Cobacho de la Zrfa en el municipio albaceteño de Lerpio cuyo propietario había pedido permiso para cortar el preciado árbol. El anuncio de la posible tala del nogal, que forma parte del escudo heráldico de Lerpio ha originado un considerable movimiento de proteostas entre el vecindario de este pueblo de la provincia de Albacete.

El 11 de mayo del 82, el dueño de la propiedad donde se haya emplazado el nogal envió una carta instancia al jefe

provincial del Instituto para la Conservación de la Naturaleza en Albacete, solicitando permiso para cortar el árbol, que motivó una respuesta negativa expresada verbalmente por el jefe provincial de ICONA. En contestación a una nueva carta del propietario de la finca en la que recababa las razones que habían llevado al jefe provincial de ICONA a

desestimar su petición, éste señaló que de acuerdo con el artículo 45, punto 2 de la Constitución española, no se puede talar el árbol porque eso repercutiría negativamente en el paisaje. En estos momentos la postura de ICONA sigue siendo la misma que en caso estaría dispuesto a indemnizar al propietario si sus intereses particulares se vieran lesionados.

PRIMER CONSEJO DE ADMINISTRACION DE SOGAMAN

El presidente de la Junta de Comunidades, acompañado de los consejeros de Industria y Comercio, Fernando Novo, y de Economía y Hacienda, Juan Pedro Hernández Moltó, asistirá hoy, sábado, a partir de las 13,30, al acto de

clausura del primer consejo de administración de la sociedad de Garantía Recíproca de Castilla-La Mancha, SOGAMAN, que tendrá lugar en el salón de reuniones de la Caja de Ahorros Provincial de Toledo.



provincia provincia provincia provincia

DECLARACION ANUAL DE COSECHAS Y EXISTENCIAS DE VINOS Y SUS DERIVADOS

En relación con la declaración de Mostos, Mistelas, Vinos, Orujos, Lías, Segundas y Piquetas, los propietarios o arrendatarios de cada bodega, planta embotelladora, almacenistas de productos y establecimientos de venta al público, a granel (excepto los que ven-

dan exclusivamente al por menor), deberán presentar, durante los quince primeros días del mes de diciembre, una declaración de existencias al 30 de noviembre y

de productos obtenidos en la Campaña.

a) Las declaraciones se presentarán por triplicado ejemplar, con arreglo al modelo número 14, del referido Decreto y

por cada uno de los establecimientos que posea, ante las Juntas Vitivinícolas que estén constituidas en los términos municipales en que se encuentran dichos esta-

blecimientos.

b) Donde no existan las citadas Juntas Vitivinícolas, las declaraciones serán enviadas directamente a la Dirección Provincial de Agricultura, Pesca y Alimentación (calle Constitución, Núm 2); a través de las Cámaras Agrarias Locales.

c) En las declaraciones se reflejarán todas y cada una de las distintas partidas, especificando sus características:

- Clase.
- Cantidad, y
- Graduación alcohólica o de licor, que se expresará con un número determinado, no siendo admisible que se citen dos graduaciones entre las que estén comprendidas.

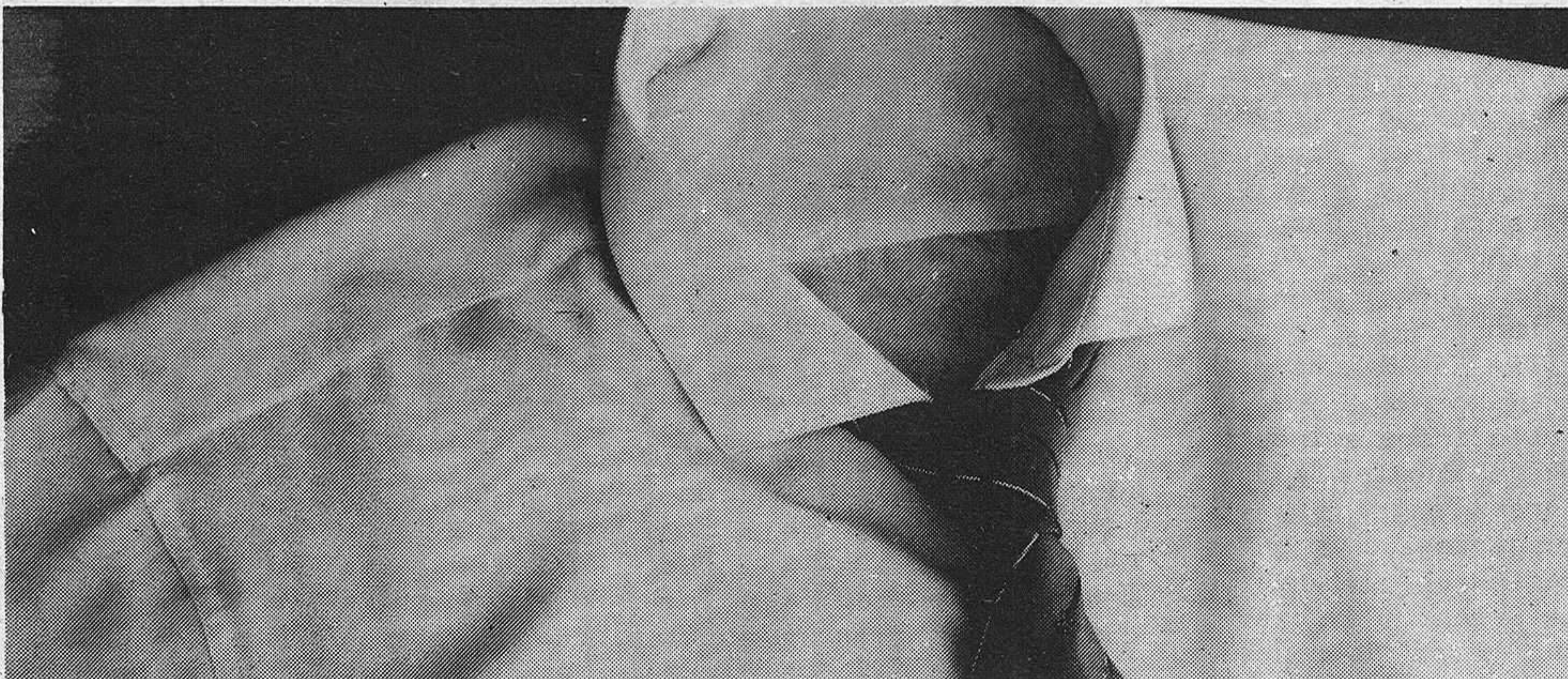

La última moda italiana se lleva muy bien.



LANCIA PRISMA.

Este es el Lancia Prisma. Una moda que está conquistando a los europeos. Porque a todos nos gusta la belleza de la línea, del diseño; sin olvidar la funcionalidad, la comodidad, la categoría. Ningún automóvil incluye en su equipo de serie una tapicería tan exclusiva como la que Ermenegildo Zegna ha diseñado para Lancia Prisma.

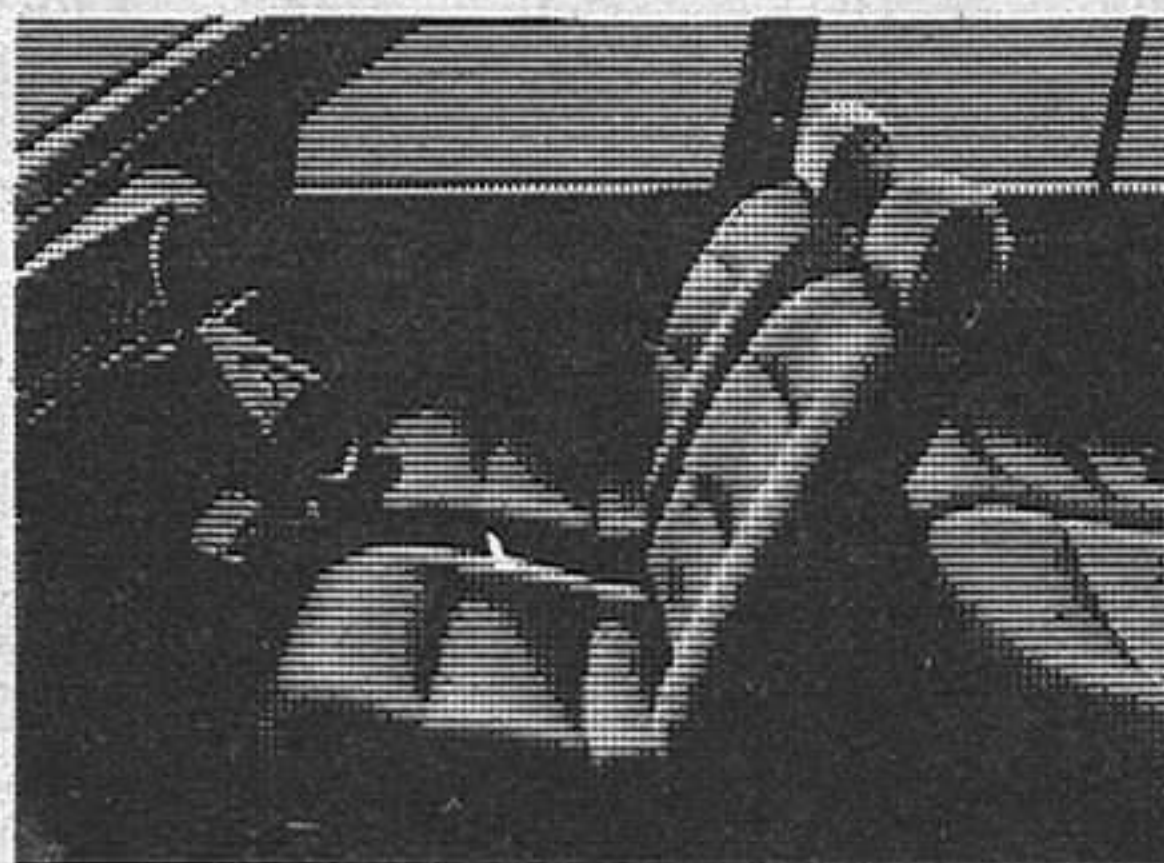

Definitivamente, si quiere que su estilo le acompañe a donde vaya, no olvide que el Lancia Prisma se lleva muy bien; es la última moda italiana.

1.600 c.c.; 105 Cv.; 5 velocidades, Vel. Máx.: 180 Km/h.; Check-Panel; Encendido electrónico; Cristales atérmicos; Alzacristales electrónicos.

la diferencia de viajar en LANCIA.



autotres, s.a. C/ Ferial, 1. Téf.: 22 31 00.

C/ Francisco Aritio, n.º 16, Teléfono.: 21 29 00GUADALAJARA

TRABAJOS DE INVESTIGACION DE LA PROPIEDAD EN MOTOS Y VALSALOBRE-CASTELLOTE

Acordada la concentración parcelaria en la zona de Motos y en la zona de Valsalobre-Castellote, el Boletín Oficial de la Provincia, ha anunciado que los trabajos de investigación de propietarios a efectos de concentración, dieron comienzo el pasado día 22 y se prolongarán durante un período de treinta días hábiles.

Se requiere a los propietarios, arrendatarios, aparceros y, en general, a los cultivadores y titulares de cualquier derecho, para que dentro del indicado plazo presenten a los funcionarios del Instituto Nacional de Reforma y Desarrollo Agrario, los títulos escritos en que funden su derecho, y declaren, en todo caso, los gravámenes o situaciones jurídicas que afecten a sus fincas o derechos.

GRUPO LANCIA

provincia provincia provincia provincia

EL CAMION CAUSANTE DEL ACCIDENTE SE DIO A LA FUGA

TREINTA Y CUATRO TRABAJADORES HERIDOS, UNO DE ELLOS GRAVE, AL SALIRSE DE LA CALZADA EL AUTOCAR QUE LOS TRANSPORTABA A LA CENTRAL NUCLEAR DE TRILLO

Un autocar que conducía a la central nuclear de Trillo a un grupo de trabajadores protagonizó ayer un aparatoso accidente.

El accidente ocurrió a las 8 de la mañana de ayer, en el km. 67,324 de la carretera comarcal 204, en el término municipal de Durón. El autocar Barreiros M-511301, conducido por José María Martín Torres, de 26 años, se salió de la calzada, por su margen derecha, cayendo por un desnivel. El accidente, cuyas consecuencias pudieron ser trágicas, arrojó un

saldo de 33 heridos leves y uno grave. Fuentes del Gobierno Civil de Guadalajara apuntaron como posible causa de los hechos la presencia de un camión en el lugar del siniestro. Parece ser, aunque la exactitud de lo ocurrido deberá ser establecida por el juez encargado del caso, que el autocar vio cerrado su camino por alguna falsa maniobra del camión, y precipitó por el desnivel existente en la margen derecha de la calzada.

Momentos de gran tensión se vivieron entre los accidenta-

dos. El dramatismo y la confusión se apoderaron, en un primer momento, del ánimo de los accidentados en el interior del autocar. A medida que fueron evacuando el vehículo y comprobaron que no había que lamentar desgracias personales, la tensión fue disminuyendo. Inmediatamente se personaron en el lugar de los hechos ambulancias y servicios médicos de la central nuclear de Trillo y de la próxima localidad de Cifuentes. Siete de los heridos fueron trasladados a la Residencia Sanitaria de

la Seguridad Social de Guadalajara en cuatro de las ambulancias desplazadas al lugar del accidente, siendo atendido el resto de los heridos en las instalaciones médicas de Trillo.

Entre los heridos trasladados a Guadalajara se encuentra José Mateo Vega, de 42 años, el único que resultó con heridas de gravedad. Fuentes de la Residencia comunicaron a este diario que José Mateo sufre fractura de esternón y de tres costillas, encontrándose actualmente fuera de peligro. Si sus lesiones evolucionan favorablemente será dado de alta en las próximas horas. Tanto el conductor como los 32 pasajeros restantes sufrieron, afortunadamente, sólo heridas de carácter leve.

ULTIMA HORA

En noticia de última hora llegada a esta redacción, el Gobierno Civil corrobora la tesis apuntada al principio de esta información. Un camión no identificado, obligó al autocar a efectuar una maniobra evasiva a la derecha para evitar una colisión frontal que, de otro modo, parecía eminente. A continuación, el vehículo no identificado siguió su marcha y se dio a la fuga. Fuerzas del subsector de Tráfico de la Guardia Civil iniciaron las investigaciones pertinentes para intentar hallar el paradero del camión fugitivo.

EL PANAL

Los próximos días 1 y 2 de diciembre se celebrará el Campeonato Centro de Rallyes, I Rallye Valeo, teniendo lugar varias de las pruebas en nuestra provincia, exactamente en Uceda, Hita, La Toba, y Miralrío. Guadalajara cuenta con buenas carreteras para la celebración de rallyes y estos, además, atraen, a numerosas personas aficionadas. Una manera como otra cualquiera de atraer a la gente a esta provincia y darla a conocer.

o o o o

Hoy, 24 de noviembre, tendrá lugar un acto en Pozo de Almoquera, con motivo de la inauguración de su Ayuntamiento, acto que dará comienzo a las 12 de la mañana y en el que se espera la asistencia de diversas autoridades políticas.

o o o o

La revista Tiempo, en su número de esta semana, publica una carta en donde el autor señala que lo más interesante de un medio de comunicación escrito son las cartas al director, "porque allí es verdaderamente donde se refleja el estado de la nación". Ciertamente, hemos comprobado la escasa por no decir nula inquietud de las gentes de Guadalajara a la hora de mostrar sus opiniones. Una pena.

ANTENA

EL GRUPO LUIS S. MADRIGAL EXPONDRÁ EN TRILLO



El grupo Luis Santiago Madrigo, siguiendo en su línea de dar a conocer su arte por los pueblos de la provincia, exhibirá del 3 al 9 de diciembre próximo en Trillo, en el Club Social de Central de Trillo 1. Dicha exposición, patrocinada

por la Caja de Ahorros Provincial, Diputación y Junta de Comunidades a través de su Consejería de Educación y Cultura en su Delegación Provincial en Guadalajara, contará además de con "los paisajes abiertos o cerrados de Amador, los obje-

tos en barro o cobre o la luz de Bosch" como escribe José GARCIA DE LA TORRE en el programa de presentación, con obras de los artistas invitados Rafaela Muñoz, Gloria Sáenz de Miera y Severino Ruiz. La exposición podrá ser visitada de 8 a 10.

opiniones ajenas - cartas al director

CASTILLA-LEÓN NECESITA UNIDAD

Acabo de releer "España y Europa", de Anselmo Carretero, y, junto a grandes aciertos, encuentro algunos fallos que creo honestamente que conviene subrayar, a fuer de castellano sincero y realista.

para ajustarme a la verdad, creo que obras como éstas, con toda la buena voluntad que las presiden lo cual no pongo en duda, más bien acrecientan los sentimientos separatistas de las pocas regiones que siempre los han albergado que sirven para unir a las gentes de nuestra maltrecha región castellano-leonesa.

Se me antoja, por otra parte, que el autor pone al servicio de sus tesis preconcebidas los argumentos muchas veces carentes de realismo. Tal ocurre cuando comienza a distinguir entre "naciones" y "Estados" para, a continuación, mezclar ambos conceptos, pues, según su tesis, ni Francia, ni el Reino Unido, ni Yugoslavia, etc. son naciones sino Estados plurinacionales.

A más de que se apela a unos conceptos manidos, cuales son la distinción entre los Estados federales, "conjunto de todos los bienes sin mezcla de mal alguno", conrapuestos

a los países unitarios, que son los "malos de la película". Y de todo hay en la viña del Señor.

En efecto, hay federalismos que esconden una autoridad férrea del centro, como son los de la Unión Soviética, China, Yugoslavia, etc. Y el hecho real es que casi todas las aptes para dárseles al todo (casos fácilmente perceptibles en Estados Unidos, Suiza, Alemania Federal...). Además, ya se leen pegatinas pidiendo la seición de Servia del mosaico artificial de Yugoslavia.

también recalca el libro citado que los federalismos presentan la ventaja de que las capitales regionales están situadas en ciudades pequeñas y lo mismo la sede central. Pero en España, quizá porque en esto somos diferentes, las cabeceras de las comunidades autónomas se encuentran en las urbes más populares, como Barcelona, Valencia, Sevilla, Valladolid, Zaragoza, Murcia, etc., y no en Cervera, Utiel, Carmona... Y la inquina contra las provincias oculta el designado de aumentar el "centralismo regional" de Barcelona, Bilbao...

Igualmente, he observado que se quiere

presentar como excepcional la resión centripeta, al decir que Francia tiene un "espíritu jacobino" o, en algún caso, recordar que en el Reino Unido se olvida a Escocia y gales más el Ulster (sin subrayar que esta parte de Irlanda sufrió la colonización de protestantes ingleses que desvirtuaron a los nativos ersons). Pero también en Alemania se ha impuesto el denominado "deutsch", originariamente el dialecto de Turingia, impuesto por Lutero como lengua literaria, en detrimento del berlinés, bávaro, renano... o de las variedades del bajo alemán del Norte, o del frisón. Tampoco son uniformes Polonia, Bulgaria, Rumania, Suecia... pues hay minorías de otras lenguas.

El hecho de denominar lengua o dialecto a una forma de hablar depende de razones políticas: una zona que fue independiente alguna vez tiende a diversificarse del resto, aunque su peculiaridad sea menor que la de otras hablas (frisón, ladino, sardo, etc.).

Por último, se me antoja pernicioso acentuar la separación entre Castilla y León, que hoy nadie podría distinguir, cuando Cataluña y Vasconia reivindican Aragón, Valencia, Barcelona, y Navarra, Rioja, etc., y Extremadura es una denominación recentísima y Andalucía fue la "Castilla Novísima", pero Santander y Logroño son más castellanas que Toledo o Cuenca, y Madrid, bien es parte de Castilla-León.

ESTUDIO DE ACTUAC LA PEATONALIZACIO

El siguiente estudio ha sido preparado por un grupo de comerciantes de la zona afectada por el proyecto de peatonalización. En él se hace referencia a la historia y desarrollo del proyecto de peatonalización de la calle Mayor, plaza Mayor y adyacentes, y se anuncian una serie de medidas a tomar por parte de los comerciantes, con el objetivo de paralizar las obras ya comenzadas.

Como hace tiempo en que ha se habló de peatonalizar la calle Mayor, por parte del Ayuntamiento de la ciudad. Ahora se retorna al asunto por parte del Grupo Socialista -mayoritario- de la Corporación Municipal, con los votos en contra del Grupo Popular en la misma y la ausencia del P.C.E., dicho acuerdo tomado en firme hace un par de semanas en el Pleno del Ayuntamiento, con las votaciones de los grupos políticos, anteriormente expuestas, parece haber despertado un desasosiego entre numerosos habitantes, dentro de las distintas ideologías políticas, agrupaciones mercantiles, profesionales, etc. Que llevaron a efectuar comentarios, protestas, reuniones de forma tímida, pero continuas, de lo que se hizo eco la prensa y demás medios de difusión local. Tomando más conciencia del asunto la Cámara Oficial de Comercio e Industria de Guadalajara, al hacerse portadora de los desvelos de los comerciantes de la zona implicada en la medida municipal, lo que dió pie a iniciar contactos con las autoridades municipales, al objeto de informarse de la forma en que se iba a proceder en la trans-

formación de la peatonalización de la citada zona, hacerles ver ciertos inconvenientes que existen y reconducir el asunto, si es que debía de hacerse, siempre con ánimo de colaboración con el Ayuntamiento y tratando de compatibilizar los intereses municipales, con los que los comerciantes de la zona, los transportistas y los usuarios de la calle, etc. Del primer contacto y con idea por parte municipal de comenzar el proceso de peatonalización a primero de noviembre con el comienzo de la primera fase de las obras, se observa por los interlocutores, con gran sorpresa, una improvisación, absoluta, ya que dan unas contestaciones vagas a cuantas precisiones se les hacen o ni siquiera saben que contestar, a los argumentos apuntados por la Cámara de Comercio.

Después de unas cuantas reuniones, y ante la insistencia de los representantes de la Cámara, a la que ya se quiere implicar para realizar sus proyectos y de esta forma recibir las bendiciones de un Organismo representativo e independiente, ante la insistencia de la Cámara -digo-se consigue un aplazamiento en el inicio de las obras de siete días, y durante los

LA PRENSA

ALCARRERA

Redacción y Administración: C/ Cogolludo, 36. Teléfonos: 22 48 03, 22 85 97
Talleres: C/ Las Flores s/n. Marchamalo. Teléfono 23 08 03

Director: Francisco Javier Pérez de Almenara

Directora Titulada: Ana Amador Sastre

Redactor: F. Javier Fernández Carvajal

Diagramación y Diseño: Esther Rubio

"IBERO"

opiniones ajenas - cartas al director

OPINIONES AJENAS



OPINIONES CONTRA PEATONALIZACIÓN DE LA CALLE MAYOR

mismos efectuar una prueba de la medida a tomar sin gastar un duro, y ven en dicho período como resulta la medida, si es positiva se inician las obras y si la misma, no resulta no se hace o se cambia o rectifica sin haber gastado dinero. La prueba solicita la realiza el Ayuntamiento de una forma parcial, y en un período insuficiente de tiempo que no es lo que se había solicitado, y lo que es más efectuando ciertas obras de infraestructura, que denuncian ya, la voluntad política del Ayuntamiento de efectuar el acuerdo tomado, haciendo caso omiso de los interlocutores, por lo que la Cámara convoca a los comerciantes de la zona a una reunión el día siete al objeto de explicar todos los pasos que ha dado y a que los mismos expliquen sobre los pensamientos que tienen al respecto y futuras actuaciones si han de hacerse.

PROYECTO DE PEATONALIZACIÓN

Abarca la peatonalización de la calle Mayor desde El Jardín hasta la calle Miguel Fluiters, a la altura de su confluencia con Benito Hernando y Doctor Román Atienza (Museo y cruz Verde) así como las calles adyacentes que desembocan a la principal y plazas del trayecto Jardín con el Banco de España e Iglesia de San Nicolás y la Plaza Mayor con el propio Ayunta-

miento quedan como vía de conexión con el resto de la ciudad por tráfico rodado los límites de la zona peatonalizada, Calle del Carmen que viene de calle Topete y empalma con calle Cervantes y travesía de Sto. Domingo y último tramo de calle Miguel Fluiters con dirección única y en sentido contrario a como lo tenía actualmente y conecta en dicha dirección a la calle Benito Hernando a su izquierda y con calle Román Atienza y Plaza Dávalos a su derecha, esta con aparcamiento de superficie y vigilado.

COMERCIO AFECTADO

Rodríguez Coronado, Lotería n.º 2, Ibañez, Minaya, Fernández, Vicenti, El Ventorrero, Cine Imperio, Banco Santander, Discoteca, Perlina, El Ventorrero 2, Bollería Santa Ana, y Abado; Dorado, Duce, Droguería y Farmacia Mayor, Jurado, Camarillo, Alfa, Gelián, Olalla, Villalba, Martínez, Estanco, Olalla 2, De Mingo, Agustín García, Campoamor, Anglada, la Vila de Madrid, Bernal, y Colmenar, en la margen derecha, y Razola, El Carmen, Tejero, Las Vegas, Reyes, Amenofis, Campanero, Banesto, Vizcaya, Boutique, Droguería, Ortiz, Calzados, Maragato, Manolo Elvira, Telefónica, Marqueta, Carnicería, Cacharrito, Foto Viejo, Caser, Cerería, Madrigal, Carnicería Abajo, Tres Ges, Enma, y Farmacia Jiménez, en la margen

izquierda.

8 tiendas regalo y joyería, 4 zapaterías, 7 bares y 2 restaurantes, 12 tiendas alimentación, 13 tiendas droguería y varios, 2 farmacias, 1 cine, 1 discoteca, 3 bancos y 1 caja, 2 gestorías y 1 autoescuela y varios despachos y estudios profesionales, Iglesia, Delegación de Hacienda, Banco de España y Ayuntamiento.

ARGUMENTOS ESGRIMIDOS POR LAS PARTES

El Ayuntamiento representado por el grupo mayoritario socialista, hace auténtico hincapié, en que dicha peatonalización figura en su programa electoral y que por tanto deben cumplirlo y más siendo la lista mas votada y por tanto los ganadores de las elecciones.

Figura perfectamente especificado en el Plan General de Urbanismo, aprobado y después de haber estado sometido a información pública y no siendo impugnado por los ciudadanos de Guadalajara.

Tiene un sentido de conservación del casco antiguo, descongestiona el tráfico en la zona y carece la misma de polución por el tránsito de los vehículos, devolviendo a la calzada calle dicen ellos al pueblo, lo cual será darle más vida a la calle y más posibilidades a los negocios existentes en la zona, tal y como ha sucedido en la parte correspondiente al primer tramo de la

Calle Mayor peatonalizada hace ya tres años. Los Comerciantes no desdeñan esas posibilidades y consideran que la medida puede ser buena, pero tienen sus dudas y argumentan de la forma siguiente:

Piensen que sus negocios disminuirán al no pasar vehículos por la calle, lo que consideran bajaran sus ventas, al acudir la gente a los lugares donde puedan acudir con sus vehículos.

Consideran que la medida devaluará las viviendas en su valor de cambio y de uso, no se mejorarán las mismas y en estos momentos una gran mayoría, no se encuentran en buenas condiciones, y carecen de los medios más indispensables para su utilización, no arreglándose ni invirtiendo en las mismas.

Los vehículos al no poder circular tendrán que buscar soluciones, para enterrarlos -hay una parroquia-, transportes de dinero para los bancos -hay varios y el Banco de España-, ambulancias para recoger enfermos, carga y descarga de los transportistas, vehículos de limpieza y los que tienen garajes en sus edificios, y no tienen más remedio que entrar con sus vehículos, etc.

Al tener que variar el tráfico e inventarse nuevos transitos para los vehículos y aparcamientos, desplazan los mercados de los martes y sábados a una zona dejada del resto de la ciudad, con el consiguiente perjuicio para todos.

DATOS

Pérdida de 400 plazas netas de aparcamientos en la ciudad, todas ellas de superficie.

Desbarajuste a priori del Tráfico en toda la ciudad al desaparecer una vía, que es el eje principal de la misma, según datos del propio Ayuntamiento, por el tramo de calle Topete circulan 12.000 vehículos al día mas los autobuses, 6 líneas pasan por dicha vía, a 3 autobuses por línea con una frecuencia de 30 minutos aproximadamente.

Supongamos que por la calle mayor bajaba el 50% solamente ahora deberán de subir por calle Carmen y juntarse por los que vienen de Cervantes, y curiosamente, un cincuenta por ciento vuelven al lugar por donde han pasado anteriormente, plaza de Sto. Domingo.

En cuanto a las ventas de comercio, han bajado en los 7 días de prueba lo cual no es un dato muy significativo por el poco período, la falta de costumbre y su coincidencia con días muy lluviosos.

Se detecta por parte del público en general descontento con la medida a través de las llamadas emisoras locales y con la encuesta -burda- efectuada por miembros del Grupo Popular del Ayuntamiento, que les arrojan datos negativos, el 90% de los consultados en muestra de mil personas consultadas en diversos barrios de la ciudad.

El importe de las obras en el primer período alcanza la cifra de 40 millones de pesetas.

local

local

local

local

local

ESCAPARATE LITERARIO

EL FIN DEL MUNDO PARA EL 85

En la colección "Documento" de editorial Planeta se publica esta obra, cuyo autor es Joaquín Lizondo Fernández.

Camilo Flammarion fue el más eminente astrónomo del siglo XIX y, a la vez, vidente y fino escritor. De él se este parrofo: "Ciertamente, puesto que el mundo tuvo un principio, sin duda ha de tener un final. Y los astrónomos se siguen

preguntado: ¿Cómo se producirá el fin?". Pues bien, el tema de este libro es el de intentar dar respuesta a alguno de esos interrogantes.

Entre finales de 1985 y comienzos de 1986 nos espera un acontecimiento astronómico impresionante y alarmante: el tan largamente esperado regreso del "cometa de Halley". Un retorno que, según nos amenaza los sensacio-

nalistas y agoreros, "influirá decisivamente en el cambio de posición del eje de la tierra. Y nuestro planeta verá oscilar su eje, quedando perpendicular al plano de la órbita. Y eso traerá consigo nuevas convulsiones en el planeta...".

Un libro que está entre la ciencia y la más atrevida y audaz ciencia ficción y fantasía.

¡¡ NINGUN ALCARREÑO SIN VIVIENDA !!

En Protección Oficial

(17 años de facilidades, 11% interés)

SANALCO

Es una SOCIEDAD COOPERATIVA dedicada a la

promoción de VIVIENDAS DE PROTECCION OFICIAL,

para ponerlas a disposición de sus SOCIOS

en las condiciones siguientes:

FINANCIACION: 17 años

INTERES: 11%

SUPERFICIE: Límite máximo en V.P.O., distribuida en 4 Dormitorios y 2 Baños.

BENEFICIOS FISCALES: Exentas de Derechos Reales.

SANALCO: CREAMOS VIVIENDAS

INFORMACION EN Iparraguirre 16, 1.º

Tlfs: 22 11 11 y 22 37 25

CONCURSOS Y CONVOCATORIAS

CONCURSO DE TITERES.

Ha sido convocado el III Concurso Nacional de Titeres, que constará de dos fases, una de ámbito local y otra de ámbito nacional.

En la fase de ámbito nacional participarán los grupos premiados en la primera fase, además de todos aquellos grupos seleccionados entre los concursantes de toda España.

Pueden participar en este certamen niños en edades comprendidas entre los 9 y 17 años, en dos categorías diferenciadas: infantil, de 9 a 17 años, y juvenil, de 13 a 17 años.

Cada grupo puede presentar el número de guiones que desee, dentro de un tema libre. En el certamen se admitirá cualquier tipo de títeres. Los participantes enviarán el título de la obra, el guión completo, descripción y detalle de los personajes, música y efectos, edad de las participantes y datos completos del grupo que las presentará.

la duración máxima de las obras debe ser de 15 minutos.

El plazo de presentación de las obras finaliza el día 1 de diciembre del presente año. Club Zalima, calle de Sánchez de Feria, 1, 14003 Córdoba.

PREMIO DE ARQUITECTURA

La Fundación Antonio Camuñas convoca el Premio Antonio Camuñas de arquitectura 1985. El objetivo del premio es reconocer la labor de un arquitecto español por su tra-

vectoria profesional, sus obras y la renovación introducida en el campo de la arquitectura moderna.

Los candidatos que deseen concurrir al Premio Antonio Camuñas deberán ser presentados por iniciativa de la Real Academia de Bellas Artes de San Fernando, por cualquiera de los colegios de arquitectos de España, escuelas técnicas superiores de Arquitectura de España, por cualquier miembro del jurado o bien puede ser propuesto por un colectivo de 25 arquitectos.

Las propuestas de candidatura de los mencionados organismos e instituciones deberán ir acompañadas de un informe o exposición de motivos que justifiquen suficientemente los méritos que concurren en el candidato que se propone.

Las propuestas deben enviarse en sobre cerrado al presidente del Consejo del patronato de la Fundación Antonio Camuñas, paseo del Gral. Martínez Campos, 42, 28010 Madrid.

El premio que se entregará al arquitecto elegido consistirá en un galardón que tiene previsto institucionalizar la fundación, así como la edición de un volumen que recoja toda la obra arquitectónica desarrollada por el premiado y un estudio descriptivo de carácter biográfico y profesional realizado por un crítico.

El plazo de presentación de las obras finaliza el próximo día 30 de noviembre del presente año.

local local local local local

MAÑANA SE ABRE AL PUBLICO

HOY SE INAUGURA LA PISCINA CUBIERTA

Esta tarde, a las 17,00 horas, se procederá a inaugurar las instalaciones de la piscina cubierta, tal y como informábamos en nuestra edición del jueves. Al acto asistirán el Presidente de la Junta de Comunidades, José Bono, y el Alcalde de la ciudad, Javier de Irizar, entre otras personalidades.

La nueva piscina cubierta municipal está situada junto al Pabellón Polideportivo y para el público que desee asistir a la ceremonia de inauguración se ha dispuesto un servicio de autobuses, totalmente gratuito, que, a partir de las 16,30 horas, saldrán de la plaza de Sto. Domingo en dirección a la piscina. Finalizada

la ceremonia de inauguración se disputarán, a partir de las 18,30, pruebas deportivas de natación, enfrentándose un combinado local con una selección de Alcalá de Henares y waterpolo, entre el equipo Chamartín-Madrid. Asimismo, se celebrarán pruebas de salvamento y socorismo.

La Calle

Esta tarde quedará inaugurada la piscina cubierta en un acto que contará con la presencia del presidente de la Junta de Comunidades, José Bono, que en esta semana es ya la segunda vez que acude a nuestra provincia. La piscina municipal cubierta ofrece un servicio a los ciudadanos que antes no existía y, a pesar de lo caro de su presupuesto, entendemos que era necesaria su realización, ya que son muchos los aficionados al deporte de la natación.

o o o o o

Una epidemia de gripe se ha extendido por aquí y por allá, haciendo estragos hasta en los más fuertes. Se impone la moda de la gripe y la tos. No hay oficina, establecimiento comercial o lugar de encuentro, en donde no contemplemos como alguien padece este "tranco" que no se acaba de curar nunca. En un principio se recurre a la aspirina "curalotodo", pero como ese recurso no se tuvo en cuenta al primer síntoma, no te sirve para nada. Hasta que o te quedas una semana en cama o siete días en casa, da lo mismo.

o o o o o

Como pasa el tiempo, de hoy a un mes, justamente, nochebuena, lo que significa días de descanso, navidad, ocio y un gran consumismo. Justamente sobre como consumir bien, hablaremos mañana.

DARDO

1985, AÑO INTERNACIONAL DE LA JUVENTUD

Desde hace unas semanas se está reuniendo un grupo de jóvenes en la Biblioteca Pública Provincial para tratar de organizar una serie de actos a lo largo de 1.985, Año Internacional de la Juventud.

En la última reunión, celebrada el miércoles 21, se formó una Coordinadora

que se encargará de concretar el calendario de actos a desarrollar. De momento forman parte de la Coordinadora los representantes de varias Asociaciones de jóvenes (Valores Humanos, Cruz Roja de la Juventud, Grupo Scout y Don Bosco). Pero está abierta a cualquier grupo de jóvenes (organizados

o no) que quiera incorporarse.

La próxima reunión tendrá lugar el miércoles 28, a las 6 de la tarde, en la sala de la Fonoteca de la Biblioteca Pública. Quedan invitados a ella todos los jóvenes interesados en que el Año 1985 sea de verdad su Año Internacional.

LEA

LAPRENSA
ALCARRERA

SU DIARIO



unicef

Fdez. Iparraguirre, 12, 2.º.
Tel.: 23 29 86.
GUADALAJARA

CERTIFICADO DE RENDIMIENTOS DE CALDERAS DE CALEFACCION Y AGUA CALIENTE SANITARIA (ORDEN MINISTERIAL DEL 10.11.1983)

ATISAE, Entidad reconocida por la Delegación de Industria y Energía de Guadalajara, les ofrece su servicio para la obtención de dicho certificado que deberá ser presentado antes del día 17 de Abril de 1985, para aquellas calderas con una potencia superior a 100 Kw. (86.000 Kcal./h.), ante la Delegación de Industria.

Para contactar en el Teléfono: 4.58.65.61 de Madrid, Srtas. Maria José ó Maria del Carmen.

INSTITUCION PROVINCIAL DE CULTURA "MARQUES DE SANTILLANA"

MESA REDONDA sobre: "CONTAMINACION AMBIENTAL Y CIENCIA"

Participantes:

- D. Jesús GARCIA PERDICES.
- D. Lucas ESCARTI RODRIGUEZ.
- D. Tomás NIETO TABERNE.
- D. Luis GUTIERREZ JODRA.
- D. Juan Antonio MARTINEZ GOMEZ-GORDO.
- D. Rafael SERRADA HIERRO.

Día 29 de noviembre de 1984 (Jueves).
A las 20,00 horas.

Sala de Actos de la Caja de Ahorros Provincial.

Organizan: Sección de Naturaleza y Medio Ambiente. Sección de Ciencias.

local local local local local

JOSE BONO INAUGURA HOY LA PLAZA PABLO IGLESIAS Y LA PISCINA CUBIERTA

El jefe del gobierno de la región, José Bono, inaugurará a las 4,45 horas de esta tarde la plaza Pablo Iglesias de nuestra capital y un cuarto de hora después hará lo propio en la piscina municipal.

José Bono, que hará

uso de la palabra en ambos actos, estará acompañado por el alcalde de la capital y a su vez presidente de las Cortes de Castilla-La Mancha, Javier de Irizar, así como el consejero de Educación y Cultura, José María Barreda.

INTERCAMBIOS ESCOLARES

El Ayuntamiento de Guadalajara, a través del Patronato Municipal de Cultura, ha establecido una serie de intercambios escolares para alumnos estudiantes de inglés y francés. Los intercambios se realizarán en el próximo año, 1985, entre Guadalajara y las ciudades de Nunneaton y Roanne, respectivamente. La estancia de los

jóvenes ingleses en Guadalajara tendrá lugar entre el 29 de marzo y el 12 de abril, estando los jóvenes españoles en Nunneaton entre el 10 y el 24 de julio. Por su parte, los franceses estarán entre nosotros del 25 de marzo al 9 de abril y los españoles fijarán su estancia en Roanne entre el 1 y el 15 de julio.

UNICEF

LLAMADA URGENTE DE AYUDA A ETIOPIA

La Delegación de UNICEF en Guadalajara ha recibido un angustiado telegrama, solicitando de todos ayuda urgente a Etiopía, por estar en situación de emergencia, a causa de la pertinaz sequía.

Con este motivo, UNICEF ha abierto cuenta en todas las entidades bancarias y Cajas de Ahorro, donde se podrán entregar los esperados donativos a nombre de "UNICEF Niños Mundo", "Ayuda a Etiopía".

Ante la catastrófica situación de este país africano, donde mueren los niños de hambre a centenares, solicitamos la urgente ayuda de todos, conscientes de la proverbial generosidad de esta provincia.

EN PLENA CAMPAÑA DE TARJETAS DE NAVIDAD

Como es costumbre en esta época del

año, ya ha iniciado UNICEF su gran campaña de Tarjetas de Navidad.

A quién lo solicite se le envía catálogo gratuitamente o, si lo prefiere, puede personarse por la Delegación de Guadalajara, Paseo del Dr. Fernández Iparraquirre, 12, 2.º (vuelta "Las Cruces") los lunes, miércoles y viernes, de 5 a 7,

donde podrán adquirir las que deseen.

No hay que olvidar que los beneficios obtenidos de la venta de estas tarjetas se destina íntegramente a la ayuda de los niños más necesitados del mundo, proporcionándoles alimentos, servicios sanitarios, educación, etc.

!Te esperamos!

PROGRAMACION INFANTIL

El Patronato Municipal de Cultura, dentro de su ciclo de cine infantil, proyectará hoy la película "El hotel de los líos", de los hermanos Marx. La pelícu-

la, dirigida por William A. Steiner, se podrá ver, en doble sesión matinal, en el Centro Cívico Municipal, edificio negro.



LA BASURA.- Algo tan sencillo y tan cotidiano como "sacar la basura" ha dejado de serlo. Para bien. Debido al carácter algo anárquico de algunos de nuestros vecinos, aunque su ideología no tenga nada que ver con el ideario libertario, se han establecido una serie de normas para algo natural y simple como "sacar la basura": la ordenanza municipal de limpieza, establecida por el Ayuntamiento, dispone que se debe "sacar la basura" entre las 20 y las 23 horas en invierno y entre las 21 y las 23 horas en verano, prohibiéndose hacerlo después de las 11 de la noche. también dispone que las basuras se depositen en bolsas bien cerradas. El incumplimiento de este artículo llevará acarreado una multa de 1000 pesetas.

Claro, el Ayuntamiento ha tenido que tomar medidas ante la alocada manera de "sacar la basura". Ya lo saben, o cumplen el horario o pagan. Y si la película de la "tele" es buena, aprovechan el intermedio.

MERCOCENTRO, S.A.

(CONVOCATORIA DE LA JUNTA GENERAL EXTRAORDINARIA DE ACCIONISTAS)

Por orden del Presidente y en cumplimiento de lo dispuesto en la Ley de sociedades anónimas y en los estatutos sociales, se convoca a los sres, accionistas a la Junta General Extraordinaria que se celebrará en el salón de actos de la Caja Rural Provincial C/Boixareu Rivera, 101, de Guadalajara, el día doce de diciembre de 1.984, a las doce horas, en primera convocatoria, y en segunda convocatoria a la misma hora y lugar del día siguiente, con arreglo al siguiente:

Orden del Dia

1. Cambio de nombre o razón social.- modificación del artículo 1 de los estatutos sociales.
2. Cambio del objeto social.! modificación del artículo 2 de los estatutos sociales.
3. Aumento del capital social.- delegación en el Consejo de Administración para la ejecución del acuerdo.
4. Facultades al secretario para la legalización de los acuerdos.
5. Aprobación en su caso, del acta de la sesión.- ruegos y preguntas.

En Guadalajara, a veintitres de noviembre de mil novecientos ochenta y cuatro.

El Secretario del Consejo

local local local local local

SEMANA DE ECOLOGIA Y MEDIO AMBIENTE

El grupo ecologista DALMA, Asociación Alcarreña para la Defensa del medio ambiente, junto con el Patronato Municipal de Cultura y la Delegación Provincial de la Consejería de Educación y Cultura de la Junta de Comunidades de Castilla-La Mancha, ha organizado una semana de ecología y medio ambiente en la que se tratarán temas de actualidad y de la máxima importancia.

En la realización de la Semana Ecológica y Cultural han colaborado el Cine Club Alcarreño, la Asociación Filatélica de Guadalajara, la Biblioteca Pública Municipal y la Caja de Ahorros Provincial.

La Semana se celebrará del 26 de noviembre al 1 de diciembre y los actos programados son los siguientes:

Día 26, lunes: Benigno Varillas Suarez, director-coordinador de la revista Quercus, pronunciará una conferencia sobre la "Problemática de la naturaleza en España", tendrá lugar en el Palacio del Infantado a las 19,30 horas.

Día 27, martes: Proyección de películas sobre protección de la naturaleza y el medio ambiente, en el Palacio del Infantado, a las 19,30 horas.

Día 28, miércoles: Pedro Costa Morata,

Ex-director del Medio Ambiente de la Junta de Comunidades de Castilla-La Mancha, disertará sobre "El futuro del medio ambiente en España", en el Palacio del Infantado, a las 19,30 horas.

Día 29, jueves: Proyección de la película "Años luz", de Alain Tanner, en el Centro Cívico Municipal, a las 8 de la tarde.

Día 30, viernes: Mesa redonda sobre "Política Forestal en España", participarán Miguel Angel García-Dory, ingeniero agrónomo del Consejo Superior de Investigaciones Científicas. Fernando Prieto, biólogo. Rafael Serrada Hierro, ingeniero de montes. Antonio Pérez Soba,

Ingeniero de Montes, profesor de la Universidad Politécnica de Madrid. El acto tendrá lugar en el Palacio del Infantado a las 19,30 horas.

Día 1, sábado: Miembros de la Asamblea de los Verdes de Madrid, expondrán sus puntos de vista sobre la "Alternativa verde en España", en el Palacio del Infantado, a las 19,30 horas.

Durante la semana habrá una exposición permanente de filatelia sobre fauna, posters, pegatinas, revistas y boletines, en el Centro Cívico Municipal, que podrá ser visitada de 19 a 21 horas.

V MUESTRA GASTRONOMICA

Del 3 al 9 de diciembre, se celebrará en el Hotel PAX, de la Cadena HUSA, el tradicional festival de gastronomía. El tradicional festival, que se celebra con carácter anual, quiere ser una muestra de la riqueza y variedad de nuestras diferentes cocinas.

El programa del festival, con las cocinas y platos que intervendrán en el mismo, se dará a conocer, en rueda de prensa, el próximo lunes. El festival gastronómico se celebrará, al unísono, en toda la cadena del grupo de hoteles HUSA.

Podemos adelantar, no obstante, que se



ofrecerán especialidades gastronómicas de las cocinas Madrileñas, catalana, hotel Ritz, vasca, hotel Carlton, murciana, hotel Alfonso XIII, castellana, ho-

tel Sancho, y alcarreña, hotel Pax. Estos son, por ahora, los establecimientos que han confirmado su asistencia a esta jornadas gastronómicas.

CONFERENCIA SOBRE ORIENTE MEDIO EN LA PRISION PROVINCIAL

Antonio Loranco, sociólogo, pronunció en la tarde de ayer una conferencia en la Prisión Provincial de Guadalajara. El tema era Oriente Medio, aunque el conferenciante se centró en Egipto e Israel. La conferencia fue organizada por la Comisión de Asistencia Social Provincial y resultó de gran brillantez, siendo satisfactoriamente acogida por los in-

ternos del Centro.

Asistió al acto el cincuenta por ciento de la población reclusa, pudiendo intervenir al final del mismo, en el subsiguiente coloquio. Antonio Loranco fue interpelado sobre cuestiones sociales y religiosas en esos países. Asimismo los internos se interesaron por el modo de vida de las poblaciones árabe y judía.

El acto, que resul-

tó de gran amenidad, vino a romper la monotonía que reina en todos estos establecimientos. Precisamente, el objetivo de la Semana Cultural y Recreativa, celebrada a primeros de mes en la Provincial, era la continuidad de este tipo de actos, todos los relacionados directa o indirectamente con la cultura, en la Prisión.

FIESTA DE LA MILAGROSA

En conmemoración de la Fiesta de la Milagrosa, la Diputación Provincial ha programado una serie de actos, a celebrar en el Hospital Provincial, del 25 al 27 del presente mes.

El programa es el siguiente:

DIA 25
DOMINGO

A las 18,00 horas, actuación de la Rondalla de Sigüenza, en el salón de actos del

Hospital Provincial.

DIA 26
LUNES

A las 6 de la tarde, proyección cinematográfica en el salón de actos del Hospital Provincial.

DIA 27
MARTES

A las 12,00 horas: Santa Misa en la capilla del Hospital Provincial.

A las 12,30 horas,

tendrá lugar una exposición de trabajos en el taller de terapia ocupacional del Hospital Provincial.

A continuación, se servirá un vino español en el salón de actos del Hospital Provincial.

Por último, a las 18,00 horas, se asistirá a la representación teatral de "La Zancadilla", de los Hnos. Alvarez Quintero, por el grupo "Resurgir" con su rondalla.

PODOLOGO ORTOPEDIA Y AFECCIONES DEL PIE

Consulta Previa Petición de hora.
Teléfono 23 13 97

Constitución, 31 bajo Guadalajara

No te los lleves

Cuando tu vida se apague,

tus riñones

pueden salvar dos vidas

Dónalos.

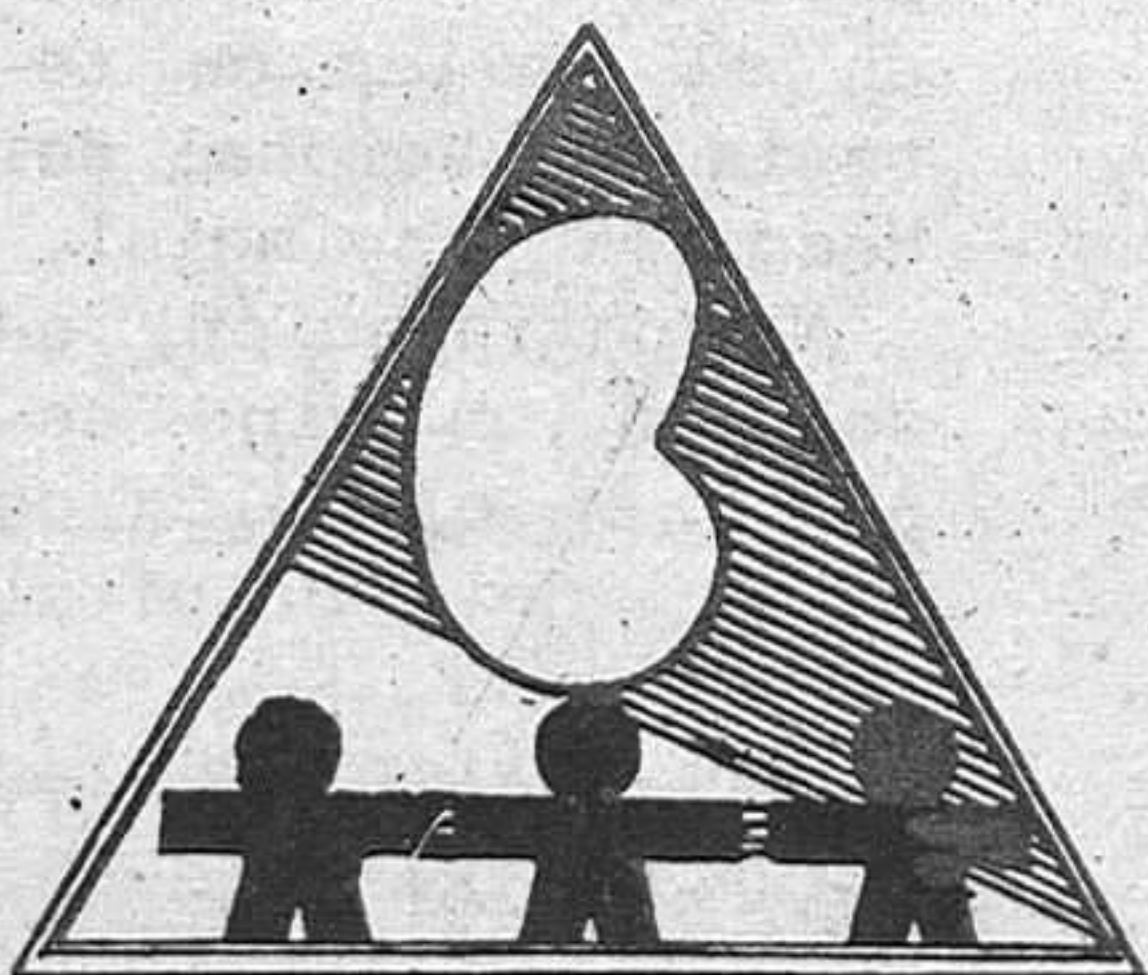

RIÑÓN

ASOCIACION DE ENFERMOS RENALES
Eguilaz, 6 - Bajo Dcha. - Teléfono 4488609 - MADRID-10

deportes deportes deportes deportes

13.ª JORNADA DE LIGA EN EL GRUPO VI DE 3.ª DIVISION

En esta 13.ª Jornada hay una serie de partidos a celebrar que unos bien sea por rivalidad y otros porque viajen a casa de los teóricamente más fáciles es muy difícil emitir juicios a priori si además tenemos en cuenta esa igualdad tan patente que venimos comentando jornada tras jornada y ya sin más preámbulos y a excepción del Guadalajara-Leganés y Fuensalida-Azuqueca, de cuyos partidos nos ocuparemos de darles toda clase de novedades en nuestro número de mañana, vamos a pasar a comentar los diferentes encuentros que configuran la jornada.

MOSTOLES-CIEMPOZUELOS

Veníamos diciendo semana tras semana que el Mostoles tenía que reaccionar, ustedes dirán que ya era hora pues en la jornada 12 ganaba su primer partido, pero lo que hay que tener en cuenta es el contrario que en este encuentro contendía con él, nada menos que el Valdepeñas de triste recuerdo para la afición alcarreña, pues como todos ustedes se acordarán los puntos volaron a tierras manchegas del Pedro Escartín. El Ciempozuelos está compuesto por gente joven que lucha mucho y que no paran a lo largo de los 90 minutos, ya que el domingo pasado en la visita que el Deportivo tenía que cumplir lo pudimos apreciar, no obstante la victoria se decantará del lado mostoleño que por fin parece haber conseguido enderezar su rumbo. 1. Dirigirá el encuentro el Sr. Fernández Prieto.

AT. MADRILEÑO-AVILA

Los colistas reciben en el campo de

Uralita a un equipo que no acaba de enbarrar la aguja, ya que ocupa el puesto 15 de la clasificación y los muchachos de Felines no terminan por asentarse en la clasificación en esos puestos que por su categoría y presupuesto debían ostentar. En la Ciudad de las Murallas sus gentes se están poniendo nerviosos y Felines tiene que poner orden en su gente si no quiere ver peligrar su cabeza ya que gente para ensamblar un buen equipo tiene para ello. Los colchoneros a pesar del farolillo rojo que en estos momentos ostentan y por las incorporaciones que están teniendo del equipo que milita en 2.ª División cada vez se van haciendo más potentes, ya lo demostraron el domingo pasado al rendir visita al Municipal de Leganés que le arrancaron un punto al líder e imbatido Leganés hasta este momento, o sea que la tarea de fácil nada, yo creo que va a ser todo lo contrario. 1. El Sr. Esquinas Torres será el juez del encuentro.

MANCHEGO-SAN FERNANDO

Los de Ciudad Real pasito a pasito se van recomponiendo pues con las incorporaciones ya definitivas de Carretero y Ballester son ya un equipo respetable de ahí su punto conseguido en Avila la jornada pasada, lo lógico sería considerar como una cosa poco más o menos que imprevisible. El equipo que los visita el San Fernando, no será enemigo fácil ya que cuenta con una línea defensiva y un portero que es muy

difícil hacerles goles pues son únicamente 9 veces las que han perforado la portería de Sánchez. De todas formas creo que esta vez y aunque sea por la mínima los locales conseguirán adjudicarse la victoria. 1. El arbitro del encuentro será el Sr. Carcelen García.

ARANJUEZ-CONQUENSE

Los del Real Sitio van poco a poco a los lugares que le corresponden ya que es un equipo para estar en el centro de la clasificación y pare usted de contar. Les visita el Conquense, conjunto que con el transcurrir de la jornada va a más ya que empezó sumido en los últimos lugares de la clasificación, y además debe de subir todavía más por lo que me imagino van a poner las cosas muy difíciles a los propietarios del terreno, su moral es alta mientras la de los locales que están viendo que están en franco descenso no creo la tengan por las nubes por eso me inclino por un empate. X. El árbitro Sr. Nuñez Montarroso.

ARGANDA-ALCAZAR

Los madrileños parece que van en franca decadencia a pesar de ser un equipo que a mi me gustó mucho cuando vino a Guadalajara, pero últimamente sus delanteros parece que tienen la polvora mojada y que a su defensa incluido por supuesto a su portero no andan finos y les hacen goles por lo visto luchan mucho y no se dejan nada por hacer aunque fuera de su campo. Poco han conseguido, así que si el Arganda se lo toma en serio no creo que los man-

chegos aunque no regalen nada, saquen tajada de esta visita, pues en su campo los madrileños es un hueso duro de roer. 1. Lo arbitrará el Sr. J.M. García Aranda Encinar.

PEGASO-DAIMIEL

Partido interesante el que disputarán estos dos conjuntos en la matinal del domingo en el campo de los camioneros, ya que son dos conjuntos que juegan bien al fútbol, preferentemente al ataque y con la salvedad que mientras los locales no acaban de enderezar su rumbo los visitantes de la mano de Sánchez de las Matas llevan una temporada sensacional para un equipo que tuvo que ir fichando jugadores de aquí y de allá pues de la temporada pasada solo quedan dos. A los propietarios del terreno les va la vida en este encuentro y aunque queda mucha liga el campeón del pasado año lo estará pasando francamente mal en el puesto 16, y con 3 negativos lo que conlleva a una posición bastante incómoda a su entrenador López Sendino, que si este partido no gana le pueden poner de patitas en la calle. 1-X. Este partido será dirigido por el Sr. García Fernández.

ALCORCON-REAL MADRID

A los amantes del fútbol de ataque me figuro que les gustaría presenciar este partido, ya que se van a enfrentar dos conjuntos jóvenes y que saben jugar al fútbol y los dos saldrán dispuestos a dar el do de pecho, los locales porque llevan una línea regular y esta enca-

ramado en 3.ª posición. Los madridistas porque no tiene nada que perder y querrán borrar cuanto antes ese negativo que ahora arrastran y a buen seguro que les pondrán las cosas muy difíciles a los de Alcorcón, aunque yo pienso que en estos momentos los locales disponen de un esquema de juego con arreglo a sus cualidades que les está dando un resultado perfecto, a priori buen partido para presenciar y el resultado se decantará del lado local. El arbitro del partido será el Sr. Ferrer Sebastián.

VALDEPEÑAS-SEGOVIANA

También partido interesante, ya que se enfrentan dos conjuntos que únicamente les separan dos puntos reales en la clasificación. Los visitantes con un ataque que hace goles como churros son el equipo goleador del grupo y además sus partidos los juegan normalmente al ataque, aunque para esta ocasión, les falte su goleador Moya, expulsado el domingo pasado en Azuqueca con la tarjeta roja directa, pero tiene jugadores de gran valía y el que juegue poco se notará. Preveemos un empate. X. Dirigirá el partido el Sr. García Fuentes.

Felipe EMBID

10 MILLONES DE NIÑOS SE HAN CONVERTIDO EN TULLIDOS FISICOS Y MENTALES. TU PUEDES AYUDARLES HACIENDOTE SÓCIO DE



unicef

Fdez. Iparraguirre, 12, 2.º.
Tel.: 23 29 86. Guadalajara.

NOTICIAS DE LA EMIGRACION

FORMACION PROFESIONAL EN FRANCIA

La Agregaduría laboral a la Embajada de España, Delegación del I.E.E. en Francia, acaba de publicar, forma de doble tríptico, una hoja informativa sobre la formación profesional, en la que se resumen las alternativas de formación accesibles a jóvenes y trabajadores españoles en Francia con indicación de dónde se puede obtener una ampliación de información adecuada.

Las opciones para jóvenes de 16 a 26 años son diferentes según se tengan diplomas o no.

para jóvenes sin diploma. las posibilidades son: cursos de formación alternativa empresa-centro de formación, contrato empleo-formación, contrato-empleo - orientación y contrato de aprendizaje.

para jóvenes diplomados, las posibilidades se encaminan por la ampliación de especialización.

Los titulares de ciertos tipos de bachillerato pueden ampliar estudios en los Institutos Universitarios de Tecnología.

Dos organigramas sobre las vías de profesión y salida de formación profesional completan esta interesante hoja informativa, que se encuen-

tra al alcance de los trabajadores en todas las oficinas del Instituto Español de Emigración en Francia.

DIA DE LAS MIGRACIONES 84

El día 4 de Noviembre se celebró el "Día de las Migraciones", que todos los años dedica la Iglesia Católica a reflexionar sobre el fenómeno migratorio y la situación de tantos trabajadores desplazados y separados de sus familias, muchas veces, para intentar resolver sus problemas de trabajo.

El lema de este "Día de las Migraciones 84", fue "también el emigrante construye Europa".

Con este motivo, los obispos, Angel Araujo, de Mondoñedo-El Ferrol, Juan Marti, de Urgell, Ignacio Noguer, de Guadix-Baza, Alberto Iniesta, Auxiliar de Madrid y José Sánchez, Auxiliar de Oviedo, firmaron un mensaje de la Comisión Episcopal de Migraciones. En él afirma que Europa tiene necesidad de reconstruir su conciencia de unidad y de proponerse unos ideales y programas de futuro y que en esta tarea de reconstrucción es importante la presencia de los emigrantes.

HOJA DE REGISTRO

NACIMIENTOS

Nacieron en GUADALAJARA, el día 20 de noviembre, César García Corpas; el día 21, Asunción Martínez Sanz, Víctor Cuevas Herrero y Tania Duarte González

PROGRAMACION DE LAS EMISORAS LOCALES

SER GUADALAJARA

DE LUNES A VIERNES

8,30 Matinal Ser Guadalajara.
9,00 Aquí la Ser.
14,00 Informativo (Nacional y Local)
14,45 Ser Guadalajara Musical
17,00 "Cita a las cinco".
18,00 Ser Guadalajara Musical
20,30 Grande entre los grandes
22,00 Informativo (Nacional)
22,10 La noche es joven
22,30 Angel Alvarez
23,00 Hora 25.
0,00 La Trastienda
0,30 El loco de la colina
3,00 De la noche a la mañana
6,00 El despertador
7,00 Matinal Ser

SABADOS

8,30 Matinal Ser Guadalajara
9,00 Raido Fin de Semana
11,00 Super Baby
12,00 Sorteo Lotería Nacional
12,25 Radio fin de semana -Pajaro que vuela..
14,30 Informativo (Nacional)
14,45 Radio fin de semana musical
15,00 "Entre nosotros".
17,00 Radio Fin de semana musical
19,00 Informativo (Local)
19,30 Carusel de baloncesto
22,00 Informativo (Nacional)
22,10 La noche es joven
22,30 Angel Alvarez
23,00 Hora 25
1,00 Gran Movida

DOMINGOS

8,00 Radio Fin de semana musical
12,00 El Gran Musical
13,00 Radio fin de semana musical
14,30 Informativo (Nacional)
14,45 Radio fin de semana musical
20,00 Informativo (Local)
21,00 Extra Deportes
21,15 Radio fin de semana musical
22,00 Informativo (Nacional)
22,10 Adios domingo adios
22,30 Canciones de otro tiempo
23,00 Hora 25
0,00 Extra Deportes
1,00 Rhigmas
3,00 De la noche a la mañana
NOTA.: A todas las horas se ofrecen boletines informativos.

RADIO GUADALAJARA

DE LUNES A VIERNES

8,00 Las primeras del día
8,30 En onda
9,30 FM en castellano
10,30 Hablar por hablar
13,00 El sacapuntas
13,30 Objetivo Castilla-La Mancha
14,00 Informativo nacional
14,30 Libro de quejas
15,00 Pippermin y rosas
16,00 M tertulia musical
17,30 De tarde en tarde
19,30 Guadalajara al día (Informativo Local)
20,00 Cross musical
20,15 Ritmo deporte (En conexión con Madrid)
20,45 Deportivo 94.7 (Este programa los lunes y los viernes finaliza a

las 21,15 h. El resto de los días, a las 21,00 h.)
21,00 Buscando la noche
22,00 La época de (Los jueves se convierte en la BUHARDILLA)
22,30 Sobre las estrellas (Los lunes se convierte en revista taurina, y los jueves en Guadalajara en Radio Guadalajara)
01,00 Cierre

SABADO

8,00 Conectados con Radio Cristal
9,00 Municipio y formas
11,00 La mañana del día azul
13,30 Objetivo Castilla-La Mancha
14,00 Informativo nacional
14,30 Autobús internacional
15,30 Tarde musical
17,30 Guadalucia
18,30 Luc es de Bohemia
22,00 Conexión con Radio Alcala
01,00 Cierre

DOMINGO

8,00 Conectados con Radio Alcala
9,00 Hoy domingo
13,00 Rampa de salida
15,00 Retransmisiones deportivas
16,30 Con ton ni son
18,30 Ultimas retransmisiones
19,30 Conexión con Radio Cristal
24,00 Cierre.

NOTA.: Informativos horarios de Radio Guadalajara: de lunes a viernes: 9.00/10.00/11.00/12.00/13.00/16.00/17.00/18.00/19.00/
Sábados: 9.00/10.00/11.00/12.00/13.00/16.00/17.00/18.00-19.00/20.00/21.00/
Domingos: 9.00/10.00/11.00/12.00/13.00/14.00/16.00/

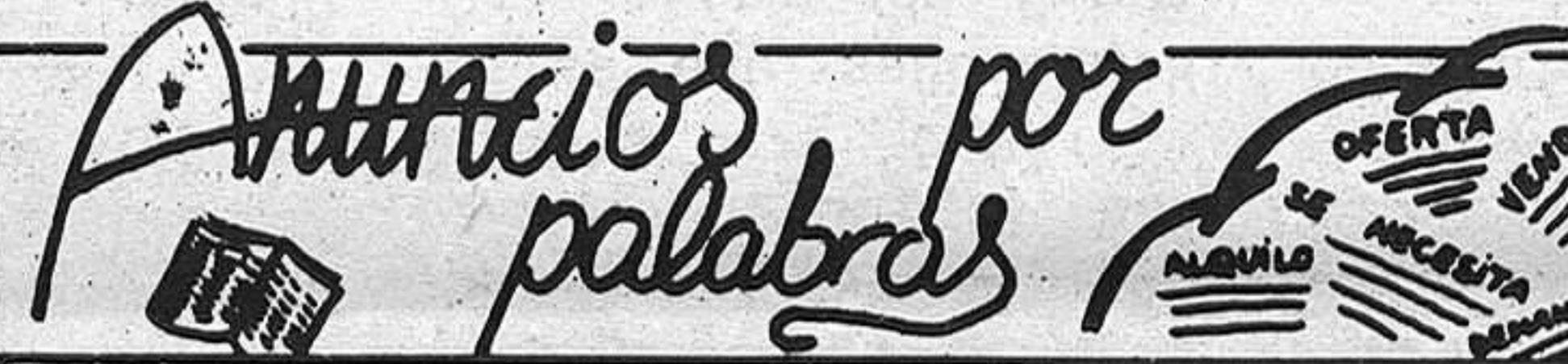

**ANUNCIO NORMAL, 10 PESETAS LA PALABRA
CON RECUADRO, 500 PESETAS**
Los anuncios en Cogolludo, 36, Tel.: 22 48 03
LA PRENSA ALCARREÑA

BINGO

. VENDO PISO a estrenar en Azuqueca de Henares. Teléfono: 890232.

. COMPRO VESPA O LAMBRETTA máximo 25.000 pesetas. Tf.: 228597. Horas de oficina. Javier Fernández. Guadalajara.

. VENDO MONTESA COTA 349. Nueva, con 3.000 Km. reales. 110.000 Ptas. Tfno.: 230803. Noches. Guadalajara.

. VENDO MIEL pura de la Alcarria. Villanueva de Argecilla (Guadalajara). Preguntar por Elena.

. BINGO CLUB DEPORTIVO GUADALAJARA (Reinoso, 2). Horario: 5 a 3. Excelente servicio. Aire acondicionado. Restaurante hasta las 3.

VARIOS

. ¡SIN ELECTRICIDAD! o con ella SU NEVERA. Tres años de garantía. Tfno.: 22 78 78.

. MAQUINAS DE TABACO JOFEMAR. Distribuidor para Guadalajara. Teléfono: 966/110764 y 111503. TARANCON (Cuenca). Próxima apertura de oficina en Guadalajara.

. QH QUINIELA HIPICA. Sellamos en Bodega DEL REY. C/ Alcalá de Henares, 12. GUADALAJARA.

. SEGUROS GENERALES. Camiones. Turismos. Tractores. Tfno.: 22-4058. Virgen del Amparo, 16-18, 1.º Izda.

. ESPECIALISTAS EN REVESTIMIENTOS DE PISCINAS. Llámenos al Tfno.: 223315. Guadalajara.

. IMPERMEABILIZACIONES garantía. Llámenos 227878.

. TALLER DE EBANISTERIA ABAD. Muebles de encargo. Tfno.: 22 33 65. C/ Casto Plasencia, n. 13. GUADALAJARA.

. VENDO FURGONETA MERCEDES, MB 130 COMBI, M-2795-EL, 22 83 96.

. ALQUILO LOCAL terminado en Avda. Castilla, 2. 80 m2. Tfno.: 22 33 96.

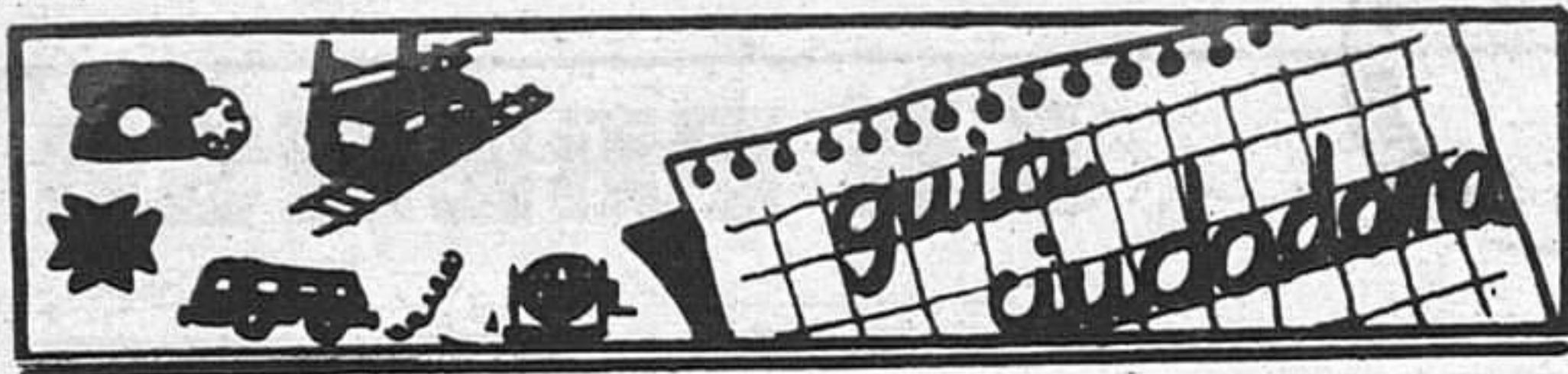

Sábado, 24 de Noviembre de 1984

Ambulancias	21 10 74
Policia	091
Comisaria de Policia	22 51 11
Gobierno Civil	22 52 61
Policia Nacional	22 02 41
Policia Municipal	21 10 09
Guardia Civil	22 31 58
Guardia Civil de Tráfico	22 16 90
Ambulatorio de la S. S.	21 17 68
Residencia de la S. S.	22 88 00
Casa de Socorro	21 24 40
Cruz Roja	22 17 88
Donantes de Sangre	22 43 43
Bomberos	21 20 80
Taxis	21 22 45
Ayuda mecánica permanente en carretera	22 11 00
Oficina de información municipal	21 31 02

HORARIO DE TRENES

RENFE - CERCANIAS DE MADRID

GUADALAJARA → MADRID		MADRID → GUADALAJARA	
Salidas	Llegadas	Salidas	Llegadas
5.45	6.54	14.35	15.44
6.05	7.14	14.55	16.04
6.35	7.44	15.15	16.24
6.55	8.04	15.35	16.44
7.05	8.14	16.10	17.10
7.25	8.34	16.15	17.24
7.45	8.54	17.05	18.14
7.55	9.04	17.35	18.44
8.25	9.34	17.55	19.04
8.55	10.04	18.15	19.24
9.15	10.24	18.43	19.52
9.37	10.35	18.55	20.04
9.53	11.02	19.35	20.44
10.35	11.44	19.55	21.03
11.15	12.24	20.26	21.34
11.55	13.04	20.55	22.04
12.35	13.44	21.45	22.54
12.55	14.04	22.09	23.18
13.35	14.44	22.33	23.42
14.15	15.23	22.58	0.07

RENFE - CERCANIAS DE MADRID

MADRID → GUADALAJARA		GUADALAJARA → MADRID	
Salidas	Llegadas	Salidas	Llegadas
5.38	6.47	14.28	15.37
5.58	7.07	14.51	16.00
6.20	7.16	15.18	16.27
6.28	7.37	16.08	17.17
6.48	7.57	16.38	17.47
7.18	8.27	16.58	18.07
7.38	8.47	17.18	18.27
8.18	9.27	17.38	18.47
8.38	9.47	18.18	19.27
9.18	10.27	18.38	19.47
9.58	11.07	19.12	20.12
10.38	11.47	19.18	20.27
11.13	12.12	19.38	20.47
11.18	12.27	20.18	21.27
11.52	13.01	20.40	21.49
12.18	13.27	20.48	21.57
12.38	13.47	20.59	22.08
13.18	14.27	21.38	22.47
13.38	14.47	22.18	23.27
13.58	15.07	22.58	0.07

Todos los trenes llegan a la estación de CHAMARTIN A MADRID ATOCHA APD 14 min. antes que a CHAMARTIN A RECOLETOS (apd) 9 min. antes que a CHAMARTIN A NUEVOS MINISTERIOS 5 min. antes que a CHAMARTIN

(A) Circula de lunes a viernes, salvo festivos.
 * Circula de lunes a sábados, salvo festivos.
 † Tren que circula domingos y festivos.
 ‡ Este tren llega a MADRID ATOCHA APD 13 min. antes que a CHAMARTIN

Todos los trenes proceden de la estación de CHAMARTIN De CHAMARTIN a NUEVOS MINISTERIOS invierte 5 min. De CHAMARTIN a RECOLETOS (apd) invierte 9 min. De CHAMARTIN a MADRID ATOCHA APD invierte 12 min.

(A) Circula de lunes a viernes, salvo festivos.
 * Circula de lunes a sábados, salvo festivos.

EMISORAS DE RADIO

RADIO GUADALAJARA. Red de emisoras
Rato: 94.7 megaciclos, frecuencia modulada.

RADIO SER GUADALAJARA: 88.6
Megaciclos, frecuencia modulada

Autocares de línea

Empresa Flora Villa, S. A.
Madrid-Trillo-Zaorejas-Saelices de la Sal: 8.45 y 15 horas.
Guadalajara-Trillo: 10 y 16.10 horas.
Guadalajara-Brihuega: 13.30 y 19.00 horas.

Empresa Continental
Guadalajara-Madrid: 10, 14.30 y 18.15 horas.
Madrid-Guadalajara: 7.30, 13.15 y 15 horas.
Madrid-Guadalajara-Jadraque-Soria: 8.45 y 16 horas.
Soria-Jadraque-Guadalajara-Madrid: 10.30 y 15.30 horas.

Empresa Samar
Madrid-Guadalajara-Molina de Aragón-Teruel: 7.45 y 15 horas.
Llegan a Guadalajara a las 8.45 y 16 horas.
Llegan a Molina de Aragón a las 17.45 horas.
Teruel-Molina de Aragón-Guadalajara-Madrid: 8 y 14.30 horas.
Llegan a Molina de Aragón a las 9.45 y 16.15 horas.
Llegan a Guadalajara a las 11.45 y 18.15 horas.

Empresa Vázquez
Madrid-Guadalajara-Molina de Aragón: 14 horas.
Pasa por Guadalajara a las 14.50 horas.
Llega a Molina de Aragón a las 17.45 horas.
Molina de Aragón-Guadalajara-Madrid: 8.30 horas.
Llega a Madrid a las 12 horas.
A las 10 y 16.30 salen de Alcolea del Pinar hacia Sigüenza.

Farmacia de guardia:

HOY.- Esperanza Mayor Gil
Calle Mayor, 13

cupón pro-ciegos 4154

Primera cadena

10.45 Carta de ajuste. The Rolling Stones: *Obras completas.*

11.00 La bola de cristal. La primera parte del programa está dedicada, como de costumbre, a los electroduendes y a sus conflictos con los presentadores. La narración del cuento *Los siete cabritillos*, un nuevo episodio de la Pandilla y un *video-clip* ocupan la segunda parte.

12.25 Gente joven.

13.50 Lotería nacional.

14.00 Las Cortes de España.

14.25 Protagonista, el vino. *El vino y el toro* (Jerez) (I). La lucha de Jerez por mantener su nombre. El *sherry* frente a la justicia británica.

15.00 Telediarlo.

15.35 La pequeña Lulú. *La despedida.*

6.05 Primera sección. *La extraña prisión de Huntleigh (Two way streetch)*, 1960 (95 minutos). Blanco y negro. Guión: J. Warren-L. Heath. Dirección: Robert Day. Música: Ken Jones. Intérpretes: Peter Sellers, Lionel Jeffries, Wilfrid Hyde White, Bernard Cribbins, David Lodge, Maurice Denham, Beryl Reid, Liz Fraser, Irene Hart. La prisión de Huntleigh es verdaderamente extraña. Su director se dedica al cultivo de berenjenas gigantes y los reclusos, siguiendo un riguroso programa de rehabilitación, se entregan a actividades que van desde el ganchillo a la ebanistería. Pero la paz reina desde tiempo inmemorial en Huntleigh; y eso que en una de sus celdas alberga a Dodhe Laney y a dos de sus colegas, famosos en la historia de los tipos geniales. Con frecuencia son visitados por su párroco, que vela por la rehabilitación

de sus almas. Lo malo es que el eclesiástico es en realidad *El Soplitas*, que llegó a vender a un millonario de provincias dos acorazados de Su Graciosa Majestad. Ahora prepara otra de las suyas: hacerse con los brillantes que, al estilo de Aga Khan, van a servir de contrapeso en el pesaje de un sultán. Las piedras descansan en el Banco de Inglaterra y habrán de ser transportadas hasta el país donde se halla la balanza.

18.10 Los sabios. *El Polo Sur.*

19.00 La isla de los fugitivos. Episodio 8. Pierre Gervais y su hija están escondidos en el sótano de Molly; todos saben que es cuestión de tiempo el que les encuentren.

19.30 Usted, por ejemplo. *Psiquiátricos, almacenes de por vida.*

20.30 Telediarlo.

21.00 Informe semanal.

22.00 Sábado cine. *Grand Prix*, 1966. Color (163 minutos). Guión: Robert Alan Arthur. Dirección: John Frankenheimer. Música: Maurice Jarre. Intérpretes: James Garner, Eva Marie Saint, Brian Bedford, Yves Montand, Toshiro Mifune, Jessica Walter, Françoise Hardy, Adolfo Celli, Genevieve Page, Claude Dauphin. La fórmula 1, el incomparable *gran circo*, el mundo de los grandes premios automovilísticos, un mundo de emoción, peligro, rivalidad y grandes sumas de dinero, en donde todos son enemigos de todos y el triunfo es lo único que importa. En este cruel, especialísimo ambiente, tres campeones, pilotos famosos, un americano, un inglés y un francés, son directos adversarios en las pistas, mientras las vidas de los tres se entrecruzan constantemente en el plano deportivo como

en el sentimental. Y en el uno como en el otro, una vez más el viejo lema está en la mente de todos ellos: "El triunfo es lo único que importa...". Tres *oscar*s en 1966.

Segunda cadena

14.45 Carta de ajuste. *Apelación al tiempo.* Mario Medina.

15.00 Tiempo para el deporte. Transmisión del partido de rugby entre Gales y Australia y el de balonmano que enfrentará al Magdeburgo con el Atlético de Madrid.

18.00 La víspera de nuestro tiempo. *Los ateneos en España.* El ateneísmo de corte liberal convive desde muy pronto con el del obrerismo organizado, que llama ateneos a unos centros de reunión y a sus propias necesidades culturales, especialmente la enseñanza profesional.

19.30 La buena música. *Más o menos nuestro.* Actuación del cantante y guitarrista argentino Eduardo Falú, que incluye diferentes temas de guitarra como *Nevando está*, *El condor pasa*, y canciones como *Trago de sombra*, *Tonada del viejo amor*, *Tiempo de partir*.

20.30 A ciencia cierta. El programa dedica un amplio reportaje a Cementerios árabes, tema analizado a partir del cementerio descubierto en Murcia; Pintores de animales, con la intervención de Jonathan Neckwick y Josechu Lalanda, ambos excelentes dibujantes de animales, y Observatorio naval, rodado en San Fernando (Cádiz).

21.30 La ventana electrónica. *La gran pirámide.*

23.00 Teatro Real.

0.30 Despedida y cierre.

SOPA DE LETRAS

A	P	O	N	E	T	O	L	E
E	A	E	L	E	C	H	E	T
T	N	O	S	E	B	O	A	F
I	S	O	N	C	O	A	R	O
E	C	O	A	S	A	U	T	O
C	O	R	A	O	T	D	O	F
A	N	O	S	A	L	E	O	T
E	C	O	N	I	M	O	C	A
S	U	N	S	O	V	E	U	H

SIETE alimentos

NUMEROGRAMA

3	*	:	=	2	
+	:	-	:	=	2
-	-	+	:	=	9
=	8	=	3	=	5

BOLETIN DE SUSCRIPCION

D.
 calle núm. piso
 Localidad
 Provincia Teléfono

LA PRENSA

Se suscribe al diario LA PRENSA por el periodo de un.....
Y PRORROGABLE HASTA NUEVO AVISO.

Indique con una cruz (X) la forma en que abonará su suscripción.

- Giro postal núm..... impuesto con fecha:.....
- Cheque adjunto, núm.....

Firma

PRECIO DE SUSCRIPCION

Anual: 9.300 Semestral: 4.650

ENVIE ESTE BOLETIN A

LA PRENSA

Calle Cogolludo, 36
GUADALAJARA

Tel.: 22 85 97.

LA CONSOLIDACION DEL GRUPO PENDIENTE DE UNA DECISION OFICIAL

CECASMÁN, CONSORCIO EMPRESARIAL DE CASTILLA-LA MANCHA, SE CONSTITUYE PARA COMPETIR CON LAS GRANDES EMPRESAS

Un grupo de empresarios de las cinco provincias de Castilla-La Mancha, relacionados con el sector de la construcción y obras públicas, han ideado una nueva fórmula para poder competir con las grandes empresas de ámbito nacional en los concursos para la adjudicación de obras: unirse en un consorcio lo suficientemente sólido que les permita alcanzar sus objetivos.

Es significativo el hecho de que entre un 70 y un 80 por 100 de las obras que se llevan a cabo en nuestra demarcación territorial, están a cargo de empresas que no son de Castilla-La Mancha.

CECASMÁN (Consortio Empresarial de Castilla-La Mancha) es la primera agrupación de este tipo que, en forma de sociedad anónima, se constituye en España. Las treinta y dos empresas que actualmente forman el consorcio tienen individualmente capacidad suficiente para acometer una media de obra de 300/500 millones de pesetas al año y pretenden conseguir un promedio de 5.000/7.000 millones de pesetas al año con este colectivo.

La importancia de esta iniciativa privada y su repercusión en el panorama económico de la región, nos han acercado hasta Miguel Sánchez Infantes, consejero delegado de CECASMÁN, y uno de los principales promotores del proyecto.

- ¿Por qué se crea el consorcio y qué circunstancias inciden en su formación?

- Cuando supimos que en la Comunidad Autónoma se iba a fundar el Instituto de Promoción Industrial y que este organismo participa-

ría en las empresas de la región con un buen proyecto de viabilidad, creímos conveniente formar una gran empresa de ámbito regional, desde este sector precisamente, como ya hay otras en las que el Instituto participa.

- ¿Cuáles son las líneas de actuación que tiene previsto CECASMÁN?

- En primer lugar, participar en grupo y obtener precios básicos bastante interesantes y competir con el resto de las empresas. No queremos ningún tipo de prebenda especial. Simplemente ser aún más competitivos con esta agrupación que independientemente cada uno de nosotros. Queremos acometer obras públicas, edificaciones y, sobre todo, obras oficiales, ya que para el año próximo hay prevista una inversión en ellas de 17.000 millones de pesetas en contratación dentro de la región. No es que nos llevemos todas, pero sí conseguir que una buena parte quede con los empresarios regionales.

- ¿De qué forma beneficia a la Comunidad de Castilla-La Mancha la creación de este consorcio?

- La Comunidad de Castilla-La Mancha, como todas las comu-

nidades jóvenes o nuevas, necesita la participación de cualquiera. ¿Por qué no del empresario? En nuestra comunidad no llegamos a ver el regionalismo muy dentro de nosotros. Ya partimos de que se considera a Albacete y Guadalajara distantes, independientes y detrás de las fronteras de Madrid y, creo, que este tipo de movimientos empresariales o de cualquier otro tipo favorecen a la región y nos ayudan a hacer patria.

- ¿Qué provincias tienen una representación más fuerte dentro de la agrupación?

- Digamos que en representación de empresarios, tanto Albacete como Toledo son las más numerosas y las más fuertes, porque hemos perfeccionado con más tiempo la unión entre los distintos sectores.

EL IPI NO RESPONDE

- ¿Qué problemas han encontrado para consolidar definitivamente el consorcio?

- Problemas aparentes ninguno, pero sí vemos que hay una cierta lentitud en la operatividad de juzgar sí o no a la participación del Instituto de Promoción Industrial (IPI) dentro de nuestra empresa, y esto nos tiene paralizados, aunque con IPI o sin él, nuestro objetivo es seguir adelante.

- ¿Por qué entonces se persigue la participación del IPI?

- Queremos conseguir su participación no simplemente por el capital que vaya a invertir, sino primordialmente por saber que contamos con el apoyo de las instituciones regionales, apoyo en la línea a nuestra consideración como miembros de la región.

- ¿El consorcio ha sufrido algún tipo especial de presión desde las esferas oficiales para evitar su formación?

- Presión no, pero indiferencia sí, frente a un proyecto que puede que no sea el mejor, ni mucho menos, pero que es un gran proyecto dentro del panorama regional. Estamos esperando una respuesta desde abril, cuando pusimos sobre la mesa de los responsables del IPI nuestro proyecto. Creemos que esta es una forma de empolvar un poco los asuntos. Antes nos quejábamos de que ir a la administración central, a Madrid, era un camino quebradizo, casi insalvable y que llevaba su tiempo.

Ahora, nos estamos dando cuenta de que aún dentro de la región, teniendo todos los departamentos al alcance de la mano, como ocurre con Toledo, capital de la región, pues también el camino es muy largo y no lo entendemos.

- ¿Cuáles son las relaciones de CECASMÁN con la Junta de Comunidades?

- Muy buenas. El pasado día 25 de octubre, el presidente de la Junta nos recibió a una comi-

sión de todos los empresarios que participamos en este proyecto y la verdad es que conocía perfectamente el proyecto y nuestra idea le pareció muy buena, así como nos comentó que sería muy conveniente que muchos otros sectores tomaran esta forma de participación bien como sociedad anónima, agrupaciones, etcétera.

- ¿Qué posibilidades tiene CECASMÁN si se presenta a un concurso sin el apoyo oficial?

- Bueno, nosotros creemos tener grandes posibilidades, porque muchos de nosotros, independientemente, estamos participando en obras en lícita competencia con cualquiera. Con mayor motivo, al agruparnos llegamos a obtener que esa tecnología, esos trabajadores y demás, cubran esos espacios que quedan libres.

Isabel PEREZ VENTURA

LEA

LA PRENSA

ALCARENA

SU DIARIO