

LA PRENSA

ALCARRENA

AÑO IV * Número 897

Director: Francisco J. PEREZ DE ALMENARA

Sábado, 3 de Noviembre de 1984 * 30 Ptas

HOY, COMO SIEMPRE, INSTALARAN EL MERCADILLO EN LA PLAZA DEL MERCADO

LOS VENDEDORES, INDIGNADOS

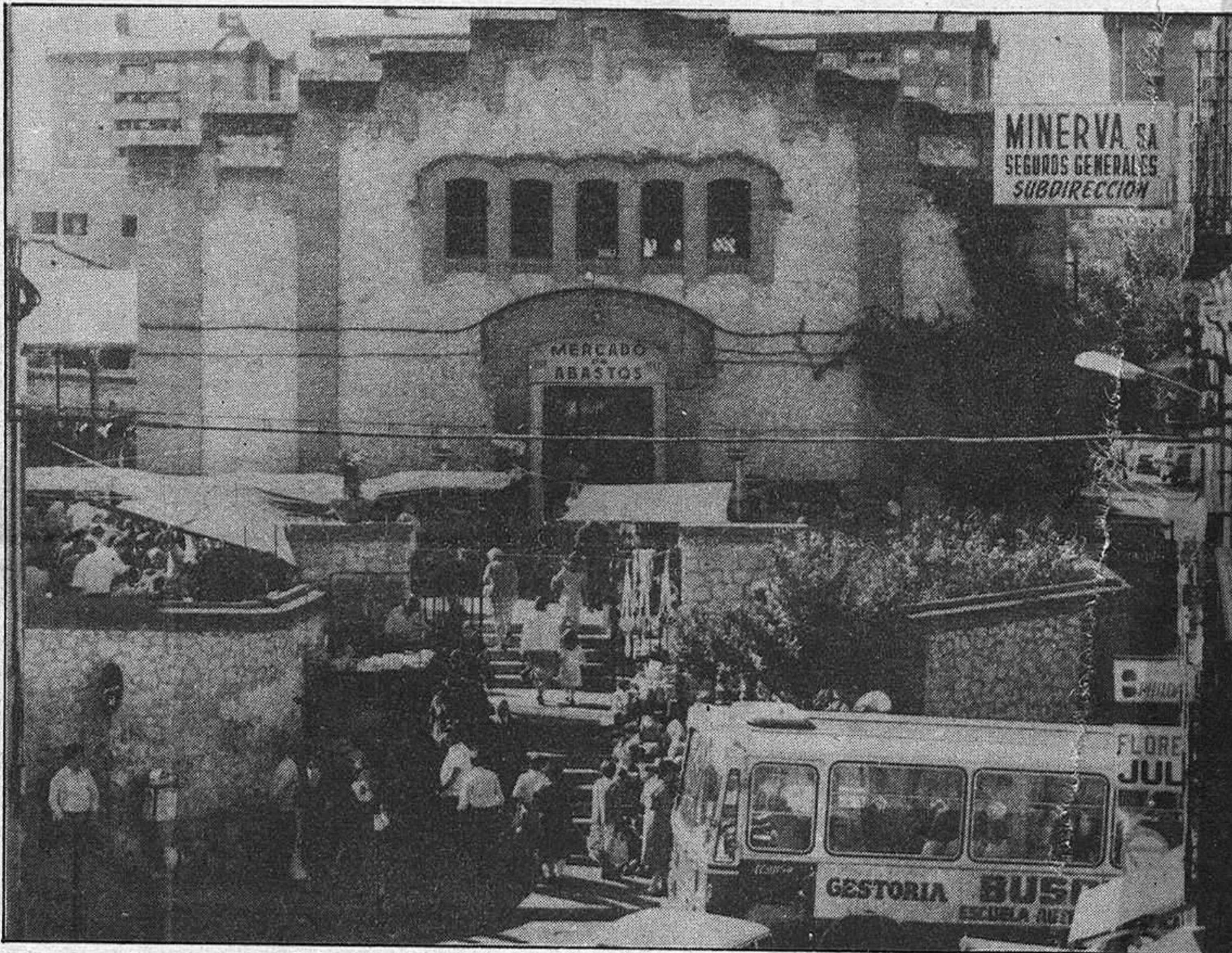

(PAGINA 11)

EL PSOE CELEBRA HOY SU CONGRESO PROVINCIAL

(PAGINA 11)

EN CARTA ENVIADA AL AYUNTAMIENTO

LA CAMARA DE COMERCIO,
EN RELACION AL
PROYECTO DE
PEATONALIZACION,
PIDE MEDIDAS
CORRECTORAS

(PAGINA 9)

EL 18 Y 19 DE MARZO,
SE CELEBRARA
EL CONGRESO
REGIONAL DEL
PCE

(PAGINA 3)

UN CASTELLANO-MANCHEGO
DE CADA DIEZ
NECESITA CUIDADOS
PSIQUICOS

(PAGINA 16)

VILLANUEVA DE LA TORRE, DIEZ DIAS SIN AGUA



(PAGINA 4)

nacional nacional nacional nacional

BREVE

GUERRA VISITA ARGELIA PARA TRATAR EL TEMA DEL GAS NATURAL. El vicepresidente del Gobierno, Alfonso Guerra, ha viajado a Argelia con el pretexto de asistir a la celebración del aniversario de la insurrección argelina, pero en realidad su finalidad es suavizar las relaciones con este país de cara a superar el contencioso económico que nos espera. Y de forma muy especial el tema del gas natural.

MITIN DE C.C.O.O. CONTRA EL ACUERDO ECONOMICO Y SOCIAL. El secretario general de CCOO, Marcelino Camacho, pidió a los trabajadores su voto en contra de aquellos que han incumplido sus compromisos electorales, en el transcurso de un mitin celebrado en la glorieta de Embajadores de Madrid, al que asistieron varios miles de personas (20.000 según los organizadores, entre 8.000 y 10.000 según la Policía Municipal). Camacho calificó el Acuerdo Económico y Social (AES) de "farse orquestada al servicio del Fondo Monetario Internacional (FMI)" y de "maquinaria de guerra contra los trabajadores". En su opinión, el acuerdo sólo beneficia a la CEOE.

SOLCHAGA SE REUNE CON LAS ELECTRICAS. Los presidentes de las compañías eléctricas están manteniendo una intensa actividad negociadora en dos frentes: el acuerdo por medio del cual se regirá el sistema de compensaciones entre empresa para este año y los contactos que los residentes de Endesa, Iberduero e Hidrola celebran con el ministro de Industria para acordar la estrategia de compra de activos.

TENDENCIA ASCENDENTE DE LOS ACCIDENTES DE TRAFICO. El elevado número de muertos registrado por accidentes de tráfico durante los últimos "puentes" y fines de semana ha vuelto a poner de manifiesto la tendencia ascendente de fallecimientos por esta causa. Tendencia que ya se detectaba el año pasado en la Memoria anual de la Dirección General de Tráfico, apesar de las campañas de prevención, operaciones retorno e intensificación de medios, adoptadas por los organismo competentes.

EL PAIS

LA VENGANZA CONTRA LOS SIJS CAUSA CIENTOS DE MUERTOS EN LA INDIA

Cientos de personas murieron en la India en una oleada de violencia que se extendió por todo el país tras el asesinato, el pasado miércoles, de la primera ministra Indira Gandhi. La cifra exacta de víctimas resultaba difícil de establecer ante la continua llegada de noticias sobre nuevos incidentes con derramamiento de sangre que se registraban en el país. Gupos de hidúes acosaban en casi todos los centros urbanos a los miembros de la comunidad sij, minoría religiosa a la que pertenecían los dos asesinos de Indira Gandhi. Los manifestantes, que incendiaron cientos de vehículos y comercios

de propiedad sij, perseguían a éstos con puñales, bastones y barras y hierro mientras gritaban pidiendo venganza.

Al menos en 20 ciudades fue decretado el estado de sitio, mientras el Ejército patrullaba las calles de mayor parte de los núcleos urbanos -entre ellos la capital, Nueva Delhi, y Calcuta- para contener la espiral de violencia. El primer ministro Rajiv Gandhi, que tomó posesión nueve horas después del asesinato de su madre, perpetrado el miércoles a las 9,15, hora local, a la salida de su residencia, ordenó a las autoridades de los estados que se habían desplazado a Nueva Delhi para asistir a los funerales de Indira Gandhi que regresaran a sus lugares de origen para dirigir las operaciones de mantenimiento de la ley y el orden.

Ante la gravedad de la situación, Rajiv Gandhi y 15 dirigentes de la oposición hicieron un nuevo

llamamiento a la nación apelando particularmente a los funcionarios y dirigentes políticos a restituir la armonía en el país. El Gobierno repitió en varias ocasiones el llamamiento inicial del nuevo primer ministro pidiendo calma y tranquilidad a la población en estas trágicas horas que vive el país.

En este clima de violencia y creciente tensión, hoy comenzarán a llegar a Nueva Delhi jefes de Estado y Gobierno de todos los países del mundo para asistir a la honras fúnebres de Indira Gandhi, que será incinerada mañana, siguiendo los ritos del hinduismo.

En la capital india son esperados en las próximas horas el secretario general de las Naciones Unidas, Javier Pérez de Cuéllar, el presidente del consejo de Ministros de la Unión Soviética, Nicolai Tíjonov, el secretario de estado norteamericano, George Shultz; la primera ministra británica.

EL HUMOR DE LOS DEMAS

MAXIMO EN EL PAIS



Máximo

región

región

región

región

EL CONGRESO REGIONAL DEL PCE, CONVOCADO PARA LOS DIAS 18 Y 19 DE MARZO

El Pleno del Comité Regional de Castilla-La Mancha del PCE aprobó en su última reunión convocar la segunda fase del Congreso Regional del partido, que tendrá carácter constituyente. La fecha prevista es la de los días 18 y 19 de marzo.

Entre los temas a debate de este Congreso están la elaboración de un Programa Regional del PCE que sirva de base para la acción política del Partido en el próximo período y para las próximas elecciones regionales, así como

la aprobación de una propuesta comunista de Proyecto de Reforma

Agraria para Castilla-La Mancha. Las deliberaciones serán abiertas con un informe sobre la situación política que contendrá el balance de gestión del actual Comité Regional. Entre los trabajos congresuales, está previsto aprobar los Estatutos del Partido Comunista de Castilla-La Mancha/PCE y la elección de los órganos de dirección: Comité Regional, Comisión de Garantías y

Comisión Revisora de Cuentas.

Tal como prevén los Estatutos, el proceso congresual que se abre implica un amplio debate en las organizaciones de base, que exige que los materiales del Congreso estén a su disposición durante un período de cuatro meses. Las organizaciones locales aprobarán en sus reuniones las emiendas y resoluciones que estimen convenientes y eligen directamente la mayoría de los delegados al Congreso. Los materiales congresuales serán

aprobados en el próximo pleno del Comité Regional a celebrar antes del 15 de noviembre.

Al mismo tiempo se elegirán, también por disposición estatutaria, los órganos de dirección a todos los niveles. Esta elección afecta principalmente a los Comités Provinciales que deberán de presentar un balance de gestión ante las Conferencias Provinciales que deberán celebrarse dentro del plazo de cuatro meses previsto en los Estatutos.

NOTAS CORTAS

LA PAVIMENTACION DE CALLES, PRINCIPAL NECESIDAD DE LA COMARCA DE LA JARA.

El presidente de la Junta de Comunidades de Castilla-La Mancha, José Bono, que recorrió el último miércoles diversos pueblos de la Jara toledana, tal y como hemos venido informando, celebró en Navalucillos una reunión con todos los alcaldes de la Comarca, en donde se expuso al presidente los problemas que aquejan a los vecinos: cloración de aguas, temas de Salud Pública y de Bienestar Social instalaciones deportivas y, sobre todo, la urgente necesidad que tienen estos municipios de pavimentar las calles. El jefe del Gobierno autónomo anunció que antes de final de año visitará el resto de localidades de la comarca y manifestó que la política de la Junta tiende preferentemente a la promoción de inversiones más que a la concesión de subvenciones que, en algunas oportunidades, no se aplican al concepto en que fueron entregadas. José Bono informó que en breve estará confeccionado el Mapa Sanitario de Castilla-La Mancha y apuntó cierta sorpresa por el escaso número de beneficiarios, apenas cincuenta, que han solicitado acogerse a los planes de Ordenación agrario-ovino, implantados por la Junta de Comunidades. En el curso del diálogo uno de los alcaldes denunció la ausencia del retrato del Jefe del Estado en el juzgado de Paz de Santa Ana de Pusa.

"NUEVA VISION DE LAS ENSEÑANZAS DEL ARTE", EN CUENCA

Con la presencia del Consejero de Educación y Cultura, José María Barreda, y del presidente de la Comisión Gestora de la Universidad de Castilla-La Mancha Isidro Ramos, se celebró ayer en el Museo Arqueológico de Cuenca el Simposio de "Una nueva visión sobre las enseñanzas del Arte". Dicho Simposio comenzó el jueves, con la presentación y posterior debate de una ponencia del profesor de la Facultad de Bellas Artes de la Universidad de Valencia, José María López Iturralde, que versó sobre la situación real de las enseñanzas de Artes Plásticas en España y otros países. Seguidamente el catedrático de Musicología de la Universidad de Oviedo, Emilio Casares, expuso ante los treinta participantes la segunda ponencia relativa al proyecto específico de creación de una Facultad de Ciencias Musicales de Cuenca.

EL GRUPO POPULAR PREGUNTA SOBRE EL PLAN ECONOMICO REGIONAL

El diputado por Toledo, Fernando Chueca, perteneciente al grupo parlamentario popular, ha presentado al consejero de Economía y Hacienda una pregunta, relativa al Plan Económico regional que dice lo siguiente:

Siendo ya próxima la presentación de los presupuestos del año 1985 y en orden a poder desarrollar un debate serio y riguroso, este Diputado considera sería de sumo interés contar con el mayor volumen de información posible que permitiese conocer la génesis de este futuro presupuesto.

1. ¿Cuándo van a conocer sus Señorías el Plan Económico Regional?

2. ¿A partir de qué mes la Comisión de Presupuestos va a disponer de los informes mensuales preceptivos según la ley General de Presupuestos?

DEUDA PUBLICA

Así mismo, el dipu-

tado Fernando Chueca, presentó al consejero de Economía y Hacienda una nueva pregunta relativa a la Deuda Pública Interior de Castilla-La Mancha que decía así:

Dado que han transcurrido siete meses desde la fecha de emisión de la Deuda Pública interior de Castilla-La Mancha sin que estas Cortes ya sea en Pleno, ya sea en la Comisión correspondiente hayan recibido información. Este Diputado considera puede tener interés para esta Cámara el conocer los siguientes aspectos relativos a esta primera emisión de Deuda Pública.

1. Coste de formalización de la Deuda, tales como: Gastos de asesoramiento técnico, gastos de inscripción notariales, comisiones bancarias de colocación y aseguramiento, gastos de impresión de títulos y cualquier otro tipo de gasto producido por esta Emisión.

2. Importe de la Emisión suscrita hasta el momento.

3. Importe de la Deuda dispuesto en el momento presente por el Instituto de Promoción Industrial.

4. Colocación de los fondos suscritos y no utilizados por el Instituto, tipo de interés que devengan.

DIARIAMENTE 200 MILLONES DE NIÑOS HAN VISTO COMO OTROS IBAN A LA ESCUELA. TU PUEDES AYUDARLES HACIENDOTE SOCIO DE



unicef

Fdez. Iparraguirre, 12, 2.º. Tel.: 23 29 86. Guadalajara.

provincia provincia provincia provincia

VILLANUEVA DE LA TORRE, SIN AGUA HACE YA DIEZ DIAS

Desde hace diez días, la localidad de Villanueva de la Torre se encuentra sin poder disponer del líquido y vital elemento con el consi-

guiente perjuicio de los vecinos de esta población.

Y, como los males nunca vienen solos; Primero fué una avería eléctrica en el

depósito, luego que existían una serie de fugas de agua en las tuberías, y por último la avería irreversible de la bomba. De perfectos estos,

que hasta la fecha no han sido solucionados en su totalidad, ni tener esperanzas de poder hacerlo.

Las autoridades locales están agotando sus esfuerzos por solucionar el problema, pero parece que poco interés están demostrando los verdaderos responsables

de este desaguisado, y además los técnicos sin conseguir reparar las averías.

Para paliar un tanto las necesidades de los vecinos, se está contando con la ayuda del camión cisterna proveniente de la encomiable ayuda de la población vecina, Azuqueca de Henares.

EL PSOE CELEBRA EL 28 DE OCTUBRE EN SIGÜENZA

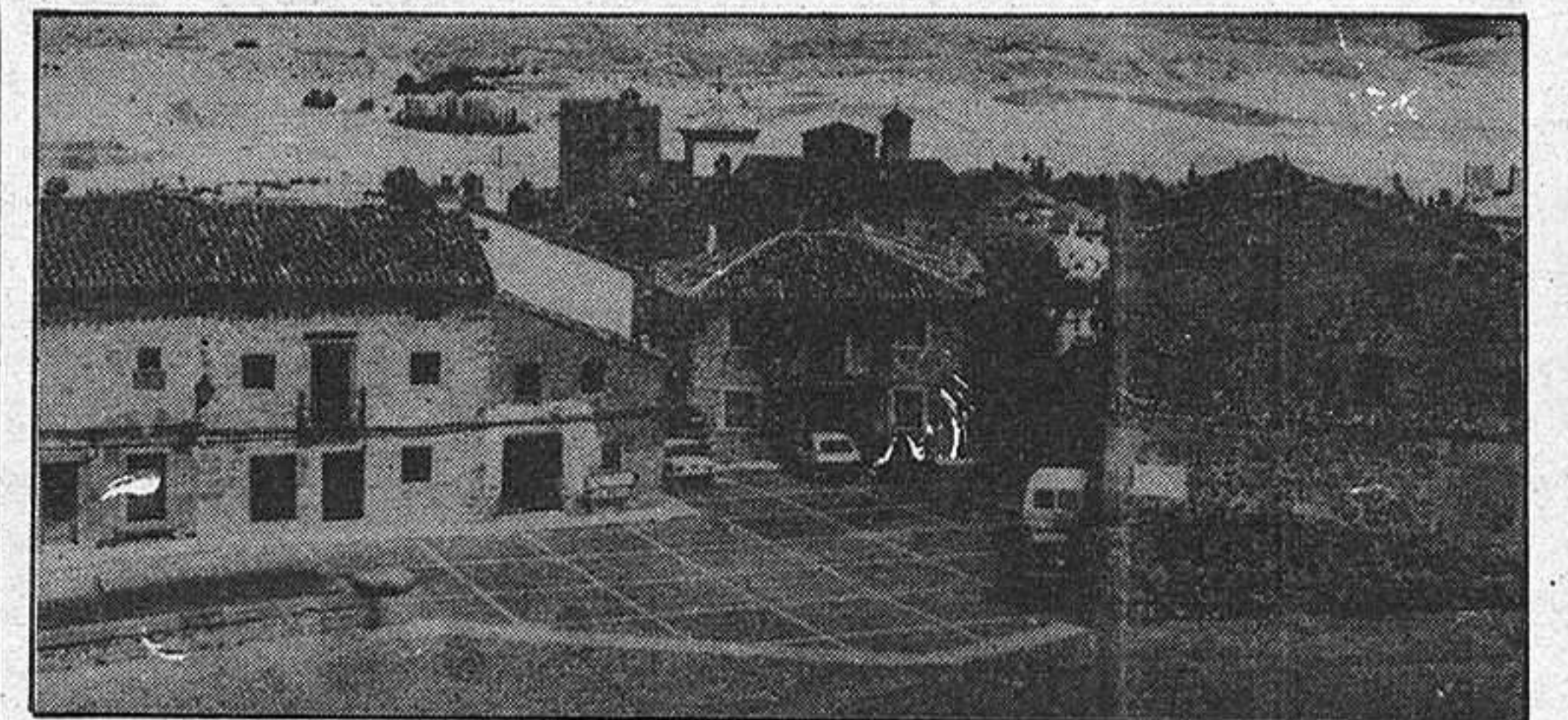

El pasado sábado, organizado por la Agrupación Local del PSOE, tuvo lugar en la Casa del Pueblo de Sigüenza un acto para celebrar el segundo aniversario de las elecciones del 28 de Octubre.

Abrió el acto el Secretario Local Agustín Tizón, quien resaltó la significación de que la conmemoración del 28 de Octubre se celebrase precisamente en Sigüenza. A lo largo de 1984; la Agrupación Local del PSOE se ha desarrollado como tal, ha abierto la Casa del Pueblo y ha desarrollado una serie de iniciativas destacadas dentro de

la actividad cultural y política de Sigüenza.

A continuación el Secretario Provincial, Javier López valoró el alcance histórico de los resultados electorales del 28 de octubre, subrayando su coincidencia cronológica con el XXX Congreso del PSOE.

En sentido afirmo que la larga historia del PSOE evidencia que los valores de libertad y de igualdad que lo sustentan, están profundamente arraigados no sólo entre los trabajadores sino dentro de la propia cultura española.

EN LA ÚLTIMA COMISION DE GOBIERNO DE LA DIPUTACION

APROBADA LA CAMPAÑA DE NAVIDAD

La aprobación del boceto de la campaña de Navidad que patrocinara la Institución Provincial fue aprobada en la última Comisión de Gobierno de la Diputación Provincial, celebrada días pasados. cabe destacar que tendrá lugar una representación de Ópera en

nuestra ciudad.

Por otra parte, en la reunión se aprobó una subvención a Unicef, de 100.000 pesetas y cuatro subvenciones a otras tantas familias de Bustares para ayudas a sus viviendas, de 25.000 pesetas, que se incendiaron recientemente.

PENSIONISTA
Doble su pensión
en la Caja cada mes

Cada mes, diez pensionistas doblan sus haberes pasivos domiciliados en la Caja de Ahorros de Zaragoza, Aragón y Rioja. En el sorteo celebrado correspondiente al mes de octubre de 1984, ante notario del Ilustre Colegio de Zaragoza, han resultado premiadas las pensiones domiciliadas en las siguientes cuentas:

Lib. ordinaria n.º	24.159	Laluenga	(Huesca)
Lib. ordinaria n.º	13.711	Agencia Urbana 15	Zaragoza
Lib. ordinaria n.º	2.143	San Asensio	(La Rioja)
Lib. ordinaria n.º	305.389	Oficina San Jorge	Zaragoza
Lib. ordinaria n.º	5.620	Agencia Urbana 2	Logroño
Lib. ordinaria n.º	15.024	Alcorisa	(Teruel)
Lib. ordinaria n.º	5.315	Muniesa	(Teruel)
Lib. ordinaria n.º	656	Mondéjar	(Guadalajara)
Lib. ordinaria n.º	3.300	Ag. Urb. 1, Barbastro	(Huesca)
Cta. corriente n.º	1.133	Agencia Urbana 19	Zaragoza



DE AHORROS DE ZARAGOZA
ARAGON Y RIOJA

Estos sorteos mensuales son exclusivos para los pensionistas que cobran sus haberes pasivos a través de la Caja, con independencia de otras ventajas que les proporciona la domiciliación de su pensión.

provincia provincia provincia provincia

ESPELEOLOGIA

RESPETAD LAS CUEVAS

En el boletín que edita la Asociación Alcarreña para la Defensa del Medio Ambiente, DALMA, aparece publicado un artículo de J. Sanz Jiménez, sobre espeleología, que dado su interés, transcribimos a continuación.

El fin de este breve artículo, es denunciar la degradada situación en que encontramos la mayor parte de las cuevas de Guadalajara, visitadas hasta la fecha por nuestro grupo. Las causas son de diversos tipos y orígenes. Casi todas son debidas a espeleólogos desaprensivos. Al entrar en ellas, a la sensación de placer que experimentamos todo aquel que le gusta esta práctica, le sigue otra de desolación y tristeza cuando observas que están literalmente destruidas y en muchos casos convertidas en auténticos basureros. Coladas y estalactitas, formadas tras miles de años de laborioso trabajo por parte de la Naturaleza, están partidas y en muchos casos ni se las llevan, dejándolas tiradas y rotas por allí. Galerías enteras se encuentran llenas de basuras de la gama más heterogénea: Botellas, bolsas, carburo, baterías de coche, botes, animales muertos y cualquier otra cosa que podamos imaginar. Entrar y ver la suciedad en las paredes y las galerías pintas por flechas de distinto tamaño y color, que señalizan las distintas salidas o entradas; siendo lo correcto situar unos cartones con las señales pintadas, para no ensuciar la gruta; pero lo peor es que pinta también en las paredes los nombres de la gente del grupo

y el de alguna asociación. Ahora nombraremos algunos ejemplos: Cueva de Sorgocil (Murcia) con numerosas estalagmitas destruidas y algunas pintadas como "Los pontoneros" y "Sima Librada" de Sigüenza. También hay vertidos de animales muertos (vacas y ovejas). Cueva de los Murciélagos (Alcorlo): Señalización con flechas pintadas en las paredes. Cueva de los Pescadores (Alcorlo): Convertida en basurero del pueblo. Cueva "Las Majadillas" (Sacedorvo): Verdaderos basureros dentro de la cueva, graves destrozos de estalactitas y estalagmitas y vertidos de carburo que en lugar de haberlos sacado, los dejan en el interior. La Sima de Alcorlo (Villanueva de Alcorón): Totalmente alterada en su entrada, con escalones y barandilla para bajar y naturalmente llena también de basura.

Como nuestro grupo espeleológico es aún muy nuevo, todavía no hemos inspeccionado otras muchas cuevas de la Provincia, pero nos parece que no estarán mucho mejor las que nos faltan que las que hemos citado.

Tenemos la esperanza, eso sí, de que los grupos espeleológicos que operan en la actualidad, tomen conciencia de que la Espeleología, como otras actividades, requiere de sus practicantes un profundo respeto hacia la Naturaleza, representada en este caso concreto, por las cuevas y simas que son objeto de su atención y de todo cuanto hay dentro de ellas, para que puedan seguir siendo visitadas por otros espeleólogos e investigadores.

MOLINA DE ARAGON

II JORNADAS "CULTURAL 84"

HOY, REPRESENTACION TEATRAL

Molina de Aragón celebra este mes su "Otoño Cultural 84", con actividades culturales a celebrar durante todo el mes de noviembre, desde exposiciones, actuaciones musicales, teatro, cursos de alfarería, etc., que culminarán el día 1 de diciembre con la actuación del folklórico del Señorío y un Festival rock.

A continuación, exponemos el programa de estos diez primeros días:

DIA 3: 7,30 Representación teatral "El cadáver del Sr. García", de Enrique Jardiel Poncela, por el grupo "A Borina" de Zaragoza. Centro Cultural "San Francisco".

DIA 4: 7,30 "Grupo Folklórico Aragónés" de Daroca. Centro Cultural "San Francisco".

DIA 6: 7,30 Presentación de la Exposición de Alfarería. Apertura del Cursillo de Alfarería dirigido por Encarna Martínez Santamaría (Matrículas en la Biblioteca Municipal). Centro Cultural "San Francisco".

DIA 7: Exposición de Alfarería, Centro Cultural "San Francisco".

Cursillo de Alfarería. Salón del Ambulatorio.

DIA 8: Exposición de Alfarería. Centro Cultural "San Francisco".

Cursillo de Alfarería. Salón del Ambulatorio.

8,30. Presentación del ciclo musical. Primera Conferencia-Audio Música Clásica. Salón de Actos de la Caja Provincial.

DIA 9. Exposición de Alfarería. Centro Cultural "San Francisco".

Cursillo de Alfarería. Salón del Ambulatorio.



latorio.

8,30 Proyección de la Segunda Película Cine Forum. Salón de Actos de la Caja Provincial.

DIA 10. Exposición de Alfarería. Centro Cultural "San Francisco".

Cursillo de Alfarería. Salón del Ambulatorio.

8,00 Concierto "Polifónica Turolense", Centro Cultural "San Francisco".

DIA 11. 8.00 "Concierto de Arpa", por Rosa María Calvo. Centro Cultural "San Francisco".

DIA 13. Exposición de Alfarería, Centro Cultural "San Francisco".

8,00 Conferencia sobre "El alto Tajo", por D. Jesús García Perdices y D. Santiago Bernal Gutierrez.

Inauguración de la Exposición de Fotografía del Alto Tajo. Centro Cultural "San Francisco".

DIA 14. Exposición de Alfarería. Centro Cultural "San Francisco". Cursillo de Alfarería. Salón del Ambulatorio.

8,30. Primera Conferencia sobre "Arte Moderno". Cine, Video y Fotografía. Salón de Actos de la Caja Provincial.

DIA 15. Exposición de Alfarería y Fotografía. Centro Cultural "San Francisco".

Cursillo de Alfarería. Salón del Ambulatorio.

8,30. Ciclo Musical. Segunda Conferencia-Audición. Música Clásica. Salón de Actos de la Caja Provincial.

DETENIDO EN LORANCA DE TAJUÑA

El pasado día 31, fuerzas de la Guardia Civil detuvieron en la localidad de Loranca de Tajuña a C.C.B., de 28 años, vecino de Madrid. La detención se produjo

en virtud de una requisitoria de la Audiencia Provincial de Málaga, en la que se reclamaba, al ahora detenido, por la comisión de varios delitos.

**LEA
LA PRENSA
ALCARREÑA
SU DIARIO**



opiniones ajenas - cartas al director

OPINIONES AJENAS



LAS CASAS Y LAS MASAS

JORGE SANTANA

Nos encanta generalizar, encasillar y encuadrar lo que por derecho propio está en otros ámbitos más amplios y abiertos. "La música de hoy es mejor que la de antes", o al contrario: "lo de antes si que era música".

En los dos casos -que se encuentra una gran mayoría- se denota nuestro vehemente y pasional espíritu latino. Nos cuesta sangre y sudores reconocer el gris; o mejor, las distintas tonalidades que van del rosa al amarillo, o del limón al naranja. Los enfáticos de un lado, no se diferencian mucho a los hieráticos del otro. Tal vez sólo les separe -en la mayoría de los casos- la tierna edad de uno y su momento, las canas precoces de los otros y su momento. Lo que por enésima vez viene a corroborar el "yo" y mi circunstancia" de D. José. Hay un refrán ruso que nos puede ayudar en estas someras lucubraciones: "El que cree sólo lo bueno del pasado, merece que le saquen un ojo; pero el que cree sólo lo malo, merece que le saquen los dos". Las ingentes masas son las que se mueven de un lado a otro, despotricando opiniones extremas. Y volviendo a D. José, son llevadas como las nubes de acá para allá, según soplen los vientos en cada momento circunstancial. Para no caer en la ingenuidad maniquea -que ya censuró en el Siglo IV, el prelado de Hipona San Agustín, y dentro del campo nos atañe, cabe dos situaciones concretas. La primera puede ser, entender de la materia en cuestión; nunca he visto un melómano, un director de orquesta, un buen compositor, o simplemente un amante de la música -en todas sus formas y estilos- emitir tamaño veredicto. La segunda situación es menos

cultista pero igualmente válida. Cualquiera persona con sentido común y una mínima sensibilidad musical reconocerá que antes se hacían cosas buenas y malas, y que ahora también se hacen cosas buenas y peores.

Entonces cabe pensar que todos los tiempos son iguales...? ¡De ninguna manera! Tal vez se puede sostener que en un tiempo determinado se hicieron más cosas buenas que malas y que otro momento de la historia ocurriera al revés, pero nunca llegar al extremismo neurótico de "todo bueno o todo malo".

Se dice que las comparaciones son odiosas -probablemente la frasecita la inventara alguien que le tocó la peor parte-, pero vivimos inmersos en continuas comparaciones; es más, sin comparar difícilmente podemos obtener una opinión relativamente objetiva. Y para no quedar al margen de la opinión, en el oportunismo, y mucho menos en el maniqueísmo temporal, daremos unos arpegios a la actualidad musical española.

En mi opinión, creo que hay dos elementos que dañan y aminoran la evolución de la calidad musical en España. Uno: las casas discográficas; el otro: las masas. Al primero le achaco todas las culpas del parricidio el segundo elemento, con las justificaciones pertinentes por ser una mayoría, es involucreado y acepta sumiso todo lo que le echan. Es un círculo vicioso. Las masas consienten a las casas

discográficas. Las casas lanzan el bodrio, y las masas los engullen. En los sellos discográficos hacemos excepción de los pequeños; Nos referimos más bien a las grandes multinacionales y a las acaparadoras de los vientos reinantes. Por eso, estos momentos no son demasiado felices. Y lo más triste es que se hacen cosas buenas, pero al no ser comerciales y no dar dinero a las casas no las lanzan al mercado, y de esta forma se cierra de nuevo el círculo.

No estoy en contra de la novedad musical ni de las nuevas corrientes, siempre que lo que se haga, aporte algo nuevo a la música, esté justificado de alguna forma y verga de una evolución lógica. Desgraciadamente hoy se escucha mucho ruido y pocas nueces, para satisfacer una demanda excentrica; y en otra línea, la melódica: los de siempre con lo mismo. Soy de la opinión de Arnold SCHOENBERG, Catedrático de armonía, y probablemente la personalidad más avanzada en estos momentos. SCHOENBERG, en su libro "ARMONIA" intenta comunicar a sus alumnos, no encuadrarse en demasiados cánones y reglas, sino más bien abrir espacios vacíos, para llenarlos de algo nuevo; pero también SCHOENBERG deja muy claro que lo nuevo debe tener calidad, o sea, aportar algo importante al entrelazado mundo de la composición.

Por eso, lo que hoy se oye no es lo que se hace; lo que se oye, lo que pormo-

cionan, lo que gusta, lo que da dinero, es quizás de peor calidad que antes, porque antes se oía prácticamente todo.

Se dice que las comparaciones son odiosas -probablemente la frasecita la inventara alguien que le tocó la peor parte-, pero vivimos inmersos en continuas comparaciones; es más, sin comparar difícilmente podemos obtener una opinión relativamente objetiva. Y para no quedar al margen de la opinión, en el oportunismo, y mucho menos en el maniqueísmo temporal, daremos unos arpegios a la actualidad musical española.

En mi opinión, creo que hay dos elementos que dañan y aminoran la evolución de la calidad musical en España. Uno: las casas discográficas; el otro: las masas. Al primero le achaco todas las culpas del parricidio; el segundo elemento, con las justificaciones pertinentes por ser una mayoría, es involucreado y acepta sumiso todo lo que le echan. Es un círculo vicioso. Las masas consienten a las casas discográficas. Las casas lanzan el bodrio, y las masas los engullen. En los sellos discográficos hacemos excepción de los pequeños; Nos referimos más bien a las grandes multinacionales y a las acaparadoras de los vientos reinantes. Por eso, estos momentos no son demasiado felices. Y lo más triste es que se hacen cosas buenas, pero al no ser comerciales y no dar dinero a las casas, no

las lanzan al mercado, y de esta forma se cierra de nuevo el círculo.

No estoy en contra de la novedad musical ni de las nuevas corrientes, siempre que lo que se haga, aporte algo nuevo a la música, esté justificado de alguna forma y verga de una evolución lógica. Desgraciadamente hoy se escucha mucho ruido y pocas nueces, para satisfacer una demanda excentrica; y en otra línea, la melódica: los de siempre con lo mismo. Soy de la opinión de Arnold SCHOENBERG, Catedrático de armonía, y probablemente la personalidad más avanzada en estos momentos. SCHOENBERG, en su libro "ARMONIA" intenta comunicar a sus alumnos, no encuadrarse en demasiados cánones y reglas, sino más bien abrir espacios vacíos, para llenarlos de algo nuevo; pero también SCHOENBERG deja muy claro que lo nuevo debe tener calidad, o sea, aportar algo importante al entrelazado mundo de la composición.

Por eso, lo que hoy se oye no es lo que se hace; lo que se oye, lo que promocionan, lo que gusta, lo que da dinero, es quizás de peor calidad que antes, porque antes se oía prácticamente todo.

Hoy las casas discográficas seleccionan muchísimo, y desgraciadamente no seleccionan lo bueno, sino lo que va a "pegar", y eso precisamente tiene una calidad bastante cuestionable. El gusto cambia, no es estático, y está en relación directa con la costumbre, así las masas adoran y engullen lo que se le echa. Estoy absolutamente convencido que si se les diera poco a poco algo de mayor calidad, evidentemente les acabaría gustando.

opiniones ajenas - cartas al director

EL ESPEJO POLITICO

LA CARTA-EL DEBATE



Después del telegrama, la carta. O sea, después del sofocón producido a don Felipe por el telegrama del Sr. Camacho, al presidente le llega -rápida y contundente- la carta de don Gerardo Iglesias -Gerardín, para entendernos- que encierra el más rotundo mentis que haya recibido el Sr. González Márquez en estos últimos dos años.

Por lo que se ve, al señor presidente del Gobierno, se le "calentó la boca" el jueves y le fallaron los reflejos, se le electrizaron los nervios, "perdió los papeles" y... "metió la pata", pues vino a decir nada menos que "si no había recibido jamás el portavoz parlamentario comunista había sido por indicación del secretario general del

PCE, Gerardo Iglesias".

Don Gerardo, que aparte de poseer unos gigantescos bigotes, tiene un excelente estilo político y un inteligente sentido de la oportunidad le ha replicado a esa imprudente afirmación textualmente: "Sabe Vd. que lo que realmente yo le he expresado fue la convicción de que la situación del país hacía conveniente una relación regular y fluida entre usted, como secretario general del PSOE, y yo como secretario general del PCE".

Cierto es, que no ha habido testigos, tan válidas son las palabras del Sr. González como las del Sr. Iglesias, pero siempre el más responsable o superior debe medir bien, antes de pronunciarlas,

sus palabras.

De todo esto resulta que ni Fraga, ni Roca, ni Vizcaya, ni nadie sacó al presidente del Gobierno de "sus casillas". Solo la izquierda-izquierda -en realidad, sus primos hermanos políticos- lograron exasperarle, acosándole Carrillo una y otra vez, recibiendo este último parrafadas casi inconexas, incoherentes o simplistas.

Y es que las duras palabras que le dirigió el viejo zorro político - eso es, don Santi- eran la pura verdad, que escocía la conciencia del inquilino de la Moncloa.

Camacho, Carrillo e Iglesias, por encima de su ideología han sabido decir que lo que muchos socialistas piensan, y sobre todo han sabido captar la desilusión, la

estupefacción y el desengaño que el Gobierno González -no el PSOE- ha producido entre sus diez millones y pico de votantes, que lo hicieron al partido centenario, paladín de la ética, de la libertad y de la democracia.

Las requisitorias verbales y escritas de los "peceros" en pura lógica debieran haber sido originadas por los propios socialistas. No fue así, salvo en contadas excepciones. Omitimos deliberadamente nombres.

Esto quiere decir que en el Debate sobre el Estado de la Nación, la derecha conservadora (Fraga, Roca, etc) no consiguió de modo alguno lastimar políticamente a don Felipe González. Demasiado sabía él que le atacarían, con justicia o

sin ella. Pero, cuando le tocó el turno al Sr. Carrillo las cosas cambiaron de forma radical.

El castigo recibido por Don Felipe es justísimo, pues su medrosidad, su complacencia y casi complicidad con la derecha, con sus ministros -ese auténtico caballo de Troya ideológica- más conservadores que los de la UCD en iguales cartaras, no merecen otra cosa.

Es de esperar, sin embargo, que el Secretario General del PSOE reaccione en estos meses anteriores al XXX Congreso de su partido y se "olvide" de consensos sobre la OTAN, para mostrarse como hace dos años. Todavía es tiempo de rectificar.

PICK

"Estoy orgulloso de haber cumplido mi deber frente a España consagrando mi vida a su historia. Algún día me hara justicia mi patria. Quizas despues de muerteo". Me escribía Don Claudio en una de sus muchas y entrañables cartas que, cuidadosamente, conservo y frecuentemente leo porque todas sus líneas son auténticas enseñanzas.

Y escribía aquello un 13 de junio de 1.978 desde su exilio voluntario de la argentina calle Anchoarena 1.481 a un paisano abulense para terminar diciendole que "sabe Vds. que adoro a Avila desde niño y que adaración ha crecido en el largó destierro".

Pues una vez más Don Claudio acertó. España, Asturias, Leon, Castilla, varra, Avila y la "Embajada" abulense

en Madrid le han rendido y le están tributando justos y merecidos recuerdos y homenajes.

Nuestros reyes Don Juan Carlos y Doña Sofía "le hicieron" el mejor regalo el pasado 16-10-84 en Oviedo al entregar a su hija Mary Cruz el Premio Principe de Asturias como reconocimiento de la Corona a su grade e ingente labor histórica española y a todo lo español fuera antiguo, medieval, moderno o contemporaneo con independencia de la procedencia y raíces.

También el centro

Asturiano, el Hogar de Avila, el Hogar Navarro y la Casa de León han querido participar, activamente, en esos recuerdos con la celebración de cinco Conferencias.

"SANCHEZ ALBORNOZ Y ASTURIAS", en el Hogar de Avila y "DON CLAUDIO SANCHEZ ALBORNOZ Y LEON. RECUERDOS DE UN VIEJO DISCIPULO" en la Casa de León proniadas por los Catedráticos de Historia Medieval, Don Ely Benito Ruano y Don Luis García de Valdeavellano respectivamente fueron emotivas y muy familiares porque a los datos históricos ri-

gurosos se unían multitud de anécdotas -todas muy humanas- que los conferenciantes, conocían y habían "vivido" con su inolvidable Maestro y Profesor.

La Conferencia celebrada en el Hogar de Avila sobre Asturias, una de España, fue de una gran altura pues el Profesor Sr. Benito Ruano destacó la singular y enorme importancia del Principado en los primeros años de la Reconquista y Repoblación de las Tierras del Duero el amplio y llano desierto español y cómo aquella Región cantá-

brica significó mucho -muchísimo- en la vida y obra de Don Claudio. Por tales motivos la recorrió, "pateo" y gozó allá por el años 1.921 queriendo ambientarse de la realidad asturruana quizás para compensar las amarguras y tristezas que le produjeron las noticias del desastre de Annual.

La de la Casa de León (23-10-84) fue mucho más íntima porque el conferenciante -Catedrático García Valdeavellano- había sido discípulo de Don Claudio. Las anécdotas fueron más. Los recuerdos más sentidos. Las emociones, más vivas. el Profesor, ya jubilado, resalto el gran cariño que sentía Sanchez Albornoz por León y las Instituciones Leonesas.

COLABORACIONES

MERECIDOS Y JUSTOS HOMENAJES

JULIO DE VEGA LAORDEN

local local local local local

RINCON LITERARIO

POR M. DE PRADA

ESTUDIOS SOBRE MENÉNDEZ PELAYO

Don Pedro Sainz Rodríguez es un anciano señor al que muchos españoles odian cordialmente, pues el autor del más largo y confuso de los planes de bachillerato que en España se han ideado y puesto en práctica.

Por otra parte, hay que decir que Sainz Rodríguez es catedrático de literatura desde 1926 y que la biblioteca de la Fun-

dación de su nombre es valiosísima, y que su especialidad literaria son los estudios sobre los místicos españoles.

Hombre de mundo, fue político -ministro de Educación- franquista y, poco después, político antifranquista lo que le llevó al dorado exilio en Portugal, al igual que otros políticos de derecha, enemigos de Franco.

"Estudios sobre Menéndez Pelayo" es fruto de la manipu-

lación partidista de S.R. durante su etapa ministerial en Burgos.

El presente libro recoge lo mejor que Pedro Sainz Rodríguez ha ido escribiendo a lo largo de medio siglo sobre su maestro Menéndez Pelayo: constituye seguramente el boceto de una obra más opulenta y pretenciosa, anticipada en ocasiones distintas y para cumplir con compromisos también distintos.

PREMIOS NACIONALES DE TURISMO PARA CENTROS DE INICIATIVAS TURISTICAS 1984

Por Resolución de la Secretaría General de Turismo, del Ministerio de Transportes, Turismo y Comunicaciones, han quedado convocados los "Premios Nacionales de Turismo para Centros de Iniciativas Turísticas" correspondientes a 1984.

Estos Premios se otorgarán a aquellos Centros que hayan realizado una labor más destacada a lo largo del presente año, valorándose específicamente sus actividades de promoción turística para el fomento y la captación de la demanda exterior.

Los Premios son los

siguientes:

Primer Premio, dotado con 1.000.000 pts.,

Segundo Premio, dotado con 500.000 pts.

Aquellos Centros de Iniciativas Turísticas que deseen aspirar a los mismos, deberán solicitar su participación mediante instancia dirigida al Ilmo. Sr. Secretario General de Turismo, antes del día 31 de enero de 1985.

Cualquiera información sobre todo lo referente a estos Premios podrá obtenerse dirigiéndose a la propia Secretaría General de Turismo, c/ María de Molina nº 50, 28006 MADRID.

Sanjo Garantía en gestiones inmobiliarias



FERNANDEZ IPARRAGUIRRE, 16
Telefs. 22 11 11 y 22 37 25 - Guadalajara

INFORMACION INMOBILIARIA

-Director: JOSE L. G.ª SAN JACINTO. Ingeniero-
(Agente Prop. Inmob. Colegiado)

¿BUSCA PISO?

LEALO

Sobre estos cinco pilares vamos a apoyar la compra de su vivienda:

- EXCELENTE SITUACION (Plaza de Sto. Domingo, encima de "Simago")
- COSTO MINIMO (Piso de lujo, desde 7.000.000 de pesetas)
- MENOR FINANCIACION (14% a seis años)
- RAPIDEZ EN LA ENTREGA (llave en mano)

Pisos de 4 o 5 dormitorios,
3 cuartos de baño,
garaje opcional

Informa y vende: **SANJO**

Iparraguirre, 16 Teléfonos: 22 11 11 - 22 37 25

instantánea del día

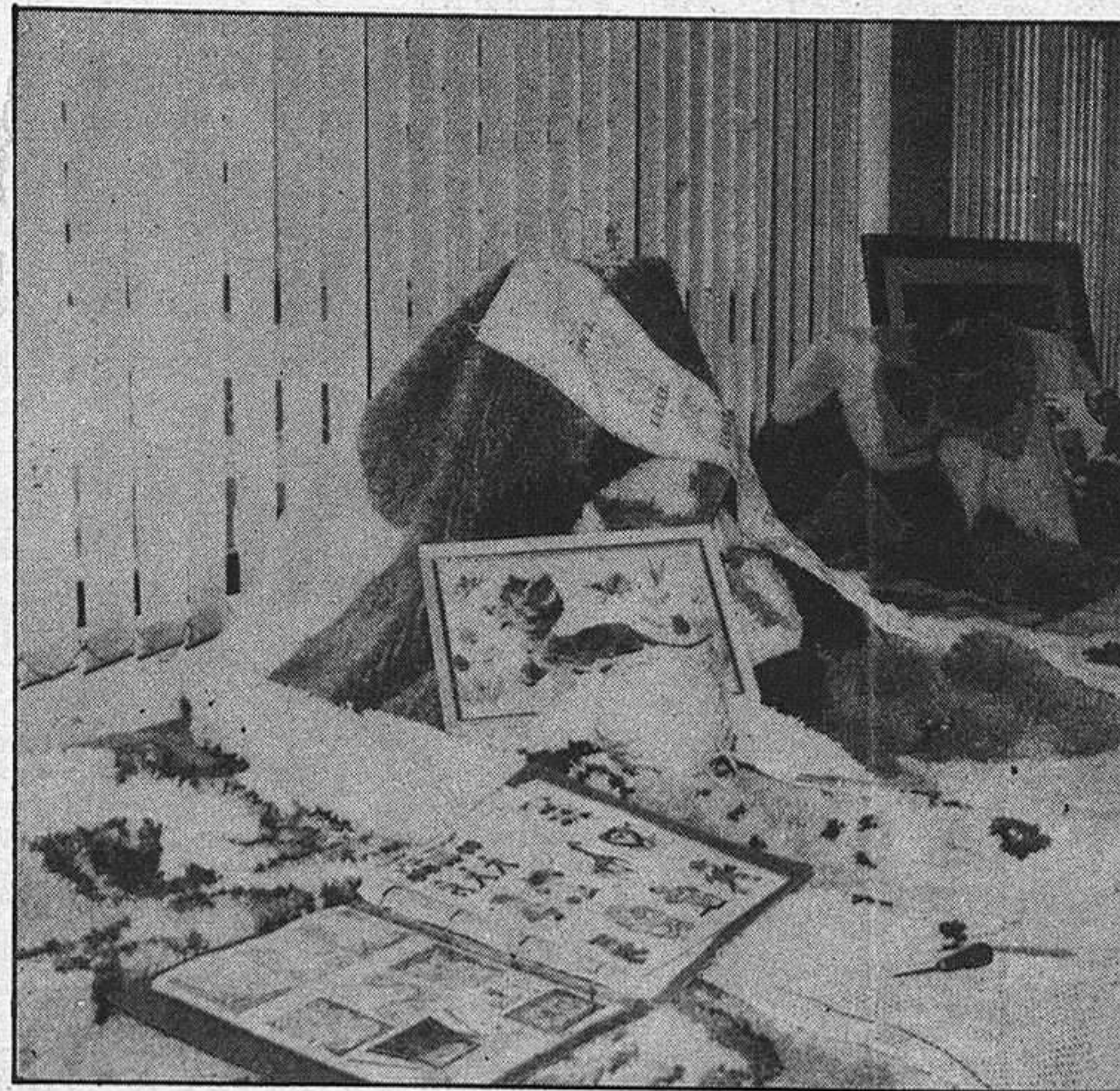
EL CENTRO PROVINCIAL DE ASISTENCIA AL MINUSVALIDO. Hace unos días, se inauguraron las nuevas oficinas del Patronato Provincial de Asistencia al Disminuido Físico, Psíquico y Sensorial, quedando abierta igualmente una pequeña exposición de trabajos manuales realizados por los disminuidos, que fueron muy elogiados. Esperemos que pronto, el centro cuente con todos los medios necesarios para dotar a este sector de la sociedad de algo a lo que siempre ha tendido derecho.

local local local local local

SOBRE EL ASUNTO DE LA PEATONALIZACION

LA CAMARA DE COMERCIO CONTESTA AL BANDO DEL AYUNTAMIENTO

La Cámara Oficial de Comercio, reunida en Pleno, ha decidido enviar una carta al Alcalde, Javier de Irizar, con una serie de consideraciones en torno al proyecto de peatonalización. El contenido íntegro de la carta es el siguiente:

"El Pleno de esta Cámara Oficial de Comercio e Industria de Guadalajara, una vez estudiadas las medidas propuestas en el Bando de esa Alcaldía de fecha 25 de octubre, ante el inicio de las obras de pavimentación para uso peatonal de la calle Mayor, plaza Mayor y calles adyacentes, tomó el

acuerdo de exponer las siguientes consideraciones:

1. Que se va a proceder al ensayo de peatonalización del citado tramo sin haber adoptado las medidas complementarias previas a la misma, como es la de dotación de aparcamientos alternativos, etc.

2. Que el período de ensayo propuesto, del 31 de octubre al 7 de noviembre, es a nuestro entender demasiado corto para poder llegar a ver la incidencia real de la medida.

3. Que la prohibición de circular a los vehículos particulares por la zona, permitiéndose la de

los transportes públicos no reflejará con exactitud la repercusión de la medida en lo que se refiere a la ordenación del tráfico, no sirviendo este ensayo para preveer lo que ocurriría en la realidad.

4. Que el horario establecido para la carga y descarga es demasiado escaso, teniendo en cuenta los horarios de apertura de los establecimientos radicados en la zona a peatonalizar.

Por todo ello, rogamos a V.I. que teniendo en cuenta lo anteriormente expuesto se sirva tomar las medidas correctoras oportunas.

EL CONSEJERO DE POLITICA TERRITORIAL VISITO AYER EL AYUNTAMIENTO

El consejero de Política Territorial de la Junta, Gregorio Sanz Aguado, ha visitado esta mañana el Ayuntamiento siendo recibido por el alcalde, Javier de Irizar, y por el primer teniente de alcalde y presidente de la Mancomunidad de Aguas del Sorbe, Ricardo Calvo Calvo.

En el transcurso del encuentro se han planteado temas relativos a la Mancomunidad, a los colectores y a otros asuntos concernientes a la Consejería de Política Territorial, así como el importante capítulo de inversiones de la Junta en este terreno.

Terminada la reunión el presidente de la Mancomunidad y el consejero se desplazaron hasta la loca-



lidad de Mohernando talaciones de la para visitar las ins- Planta Depuradora.

CINE INFANTIL

Hoy, 3 de noviembre, en el Centro Cívico Municipal, se proyectará la película "El amo del mundo", dirigida por William Witney. La proyección infantil se hará en dos sesiones, a las 10 y a las 12 de la mañana, siendo la entrada gratuita.

Este ciclo de cine infantil comenzó el pasado 29 de septiembre y se prolongará hasta el 29 de diciembre.

La Calle



Llegar hasta el edificio del Ayuntamiento, en coche, es imposible. Si algún despistado o incauto ciudadano intenta llegar hasta el edificio municipal a bordo de su vehículo, necesitará a su lado a Ariadna para guiarle a través del laberinto. Aún así no llegará. Se verá irremisiblemente condenado a dar vueltas y más vueltas en torno a su objetivo y, cada vez, lo encontrará más inaccesible. Su alternativa, la única posible, será aparcar su automóvil, ante lo que se volverá a encontrar con otro problema de difícil solución. Cuando haya podido estacionar su coche en los alrededores del Palacio del Infantado o en las cercanías de Cuatro Caminos, el ciudadano tomará su ejemplar de las obras completas de Kierkegaard y, una vez imbuido de su filosofía, se leerá la obra del maestro Kafka, de venta en todas las gasolineras. Con ánimo resuelto y mayor comprensión hacia lo que le rodea, gracias a tan reconfortables lecturas, se encaminará a pie hasta el edificio de sus anhelos: el Ayuntamiento.

o o o o o

Algunos piensan que el proyecto de peatonalización es una media disuasoria del Ayuntamiento. Su inaccesibilidad, según estas versiones, sería el fin último que anima el proyecto.

o o o o o

El próximo lunes comenzará en la Prisión Central una Semana Cultural y Recreativa. El fin último es conseguir que la cultura sea una actividad cotidiana en la cárcel, no algo aislado y extraño que, en forma de película, conferencia o espectáculo, sucede una vez al año. La cultura debe llegar también a los que no pueden salir a la calle a buscarla. Sería un error que, en las próximas programaciones culturales del Patronato Municipal de Cultura, los internos de la Prisión Provincial quedarán excluidos.

DARDO

PODOLOGO ORTOPEDIA Y AFECCIONES DEL PIE

Consulta Previa Petición de hora.
Teléfono 23 13 97

Constitución, 31 bajo

Guadalajara

local local local local local

NOTA DE LA FEDERACION CATOLICA DE PADRES DE ALUMNOS DE GUADALAJARA

La Federación Católica de Padres de Alumnos de Guadalajara, calificada de "Intoxicación", el intento del Partido Socialista a través de su Secretario de Imagen, quien pretende confundir a la opinión pública sobre los objetivos de la manifestación en defensa de la Libertad de Enseñanza, prevista para el 18 de noviembre en Madrid. Rese al referido intento de politización, esta Federación de Padres sigue adelante con la convocatoria apoyándose en sus propios medios y

con la ayuda que voluntariamente quieran prestarle quienes apoyen los objetivos de la manifestación. Para quienes deseen apoyarnos económicamente nos permitimos indicarles que esta Federación Católica de Padres, ha abierto cuentas en la Caja de Ahorros de Zaragoza, Aragón y Rioja, así como en la Caja de Ahorro Provincial con los números 4041-04 y 4092-5 respectivamente. Reiteramos nuevamente que la manifestación es nuestra, de los padres y que no se hace contra la LOE, sino contra la política del Ministerio de Educación que, sin esperar el fallo del Tribunal Constitucional, la está desarrollando a través de órdenes y disposiciones ministeriales.



ACTUACIONES MUSICALES, TEATRALES Y EXPOSICIONES

LA DELEGACION PROVINCIAL DE CULTURA, PATROCINADORA

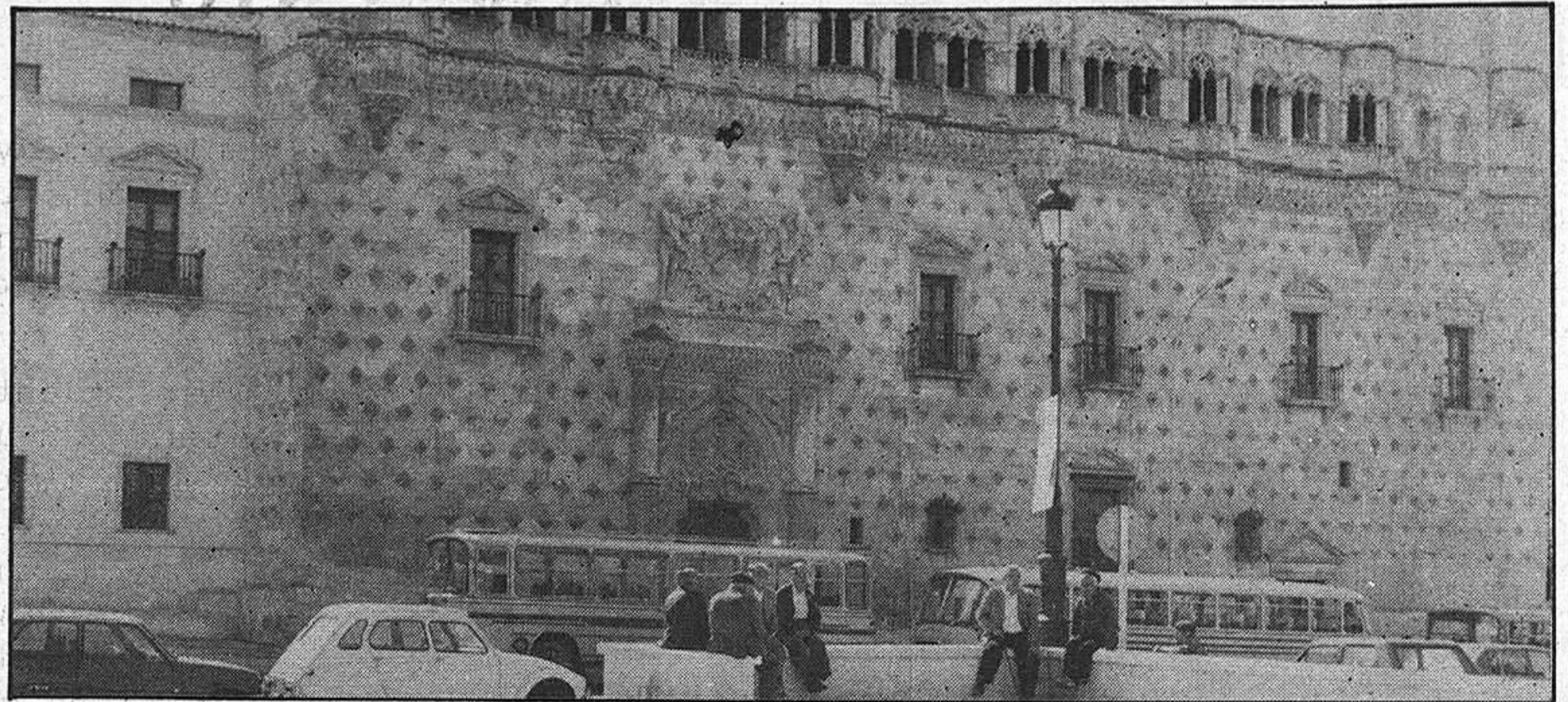

Dentro de los acuerdos alcanzados por el Patronato Municipal de Cultura y la Delegación Provincial de Cultura de la Junta de Comunidades de Castilla-La Mancha, hay que incluir el relativo al patrocinio por parte de este último organismo de diversas actuaciones y exposiciones organizadas por el Ayuntamiento, como la que hoy tendrá lugar en el Palacio del Infantado, a cargo

del grupo musical "Ab Lithum" y la exposición de José Ramón que se inaugurará el próximo día 22. Fruto de este acuerdo es también la representación de la

obra "Los gigantes se han ido", a cargo del grupo Trasgos, patrocinada por el Ayuntamiento en colaboración de la citada Delegación de Cultura de la Junta.

SIMULACRO DE INCENDIO

El próximo lunes, día 5, se realizará un simulacro de incendio y evacuación en el Colegio "San José", situado en la

calle Atienza. Este simulacro se encuadra dentro del programa establecido por la Junta Local de Protección Civil.

La última moda italiana se lleva muy bien.

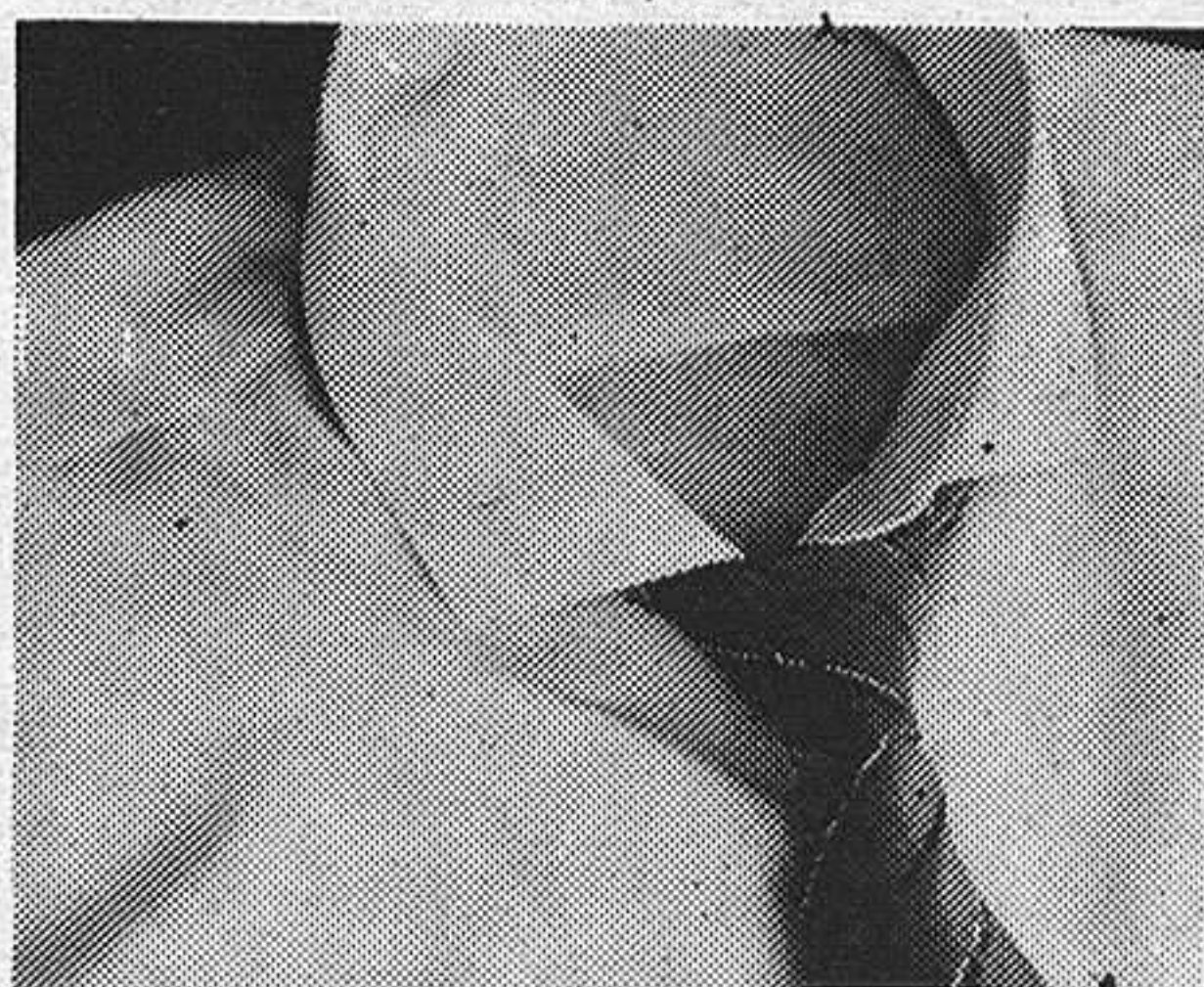

LANCIA PRISMA.

Este es el Lancia Prisma. Una moda que está conquistando a los europeos. Porque a todos nos gusta la belleza de la línea, del diseño; sin olvidar la funcionalidad, la comodidad, la categoría. Ningún automóvil incluye en su equipo de serie una tapicería tan exclusiva como la que Ermenegildo Zegna ha diseñado para Lancia Prisma.

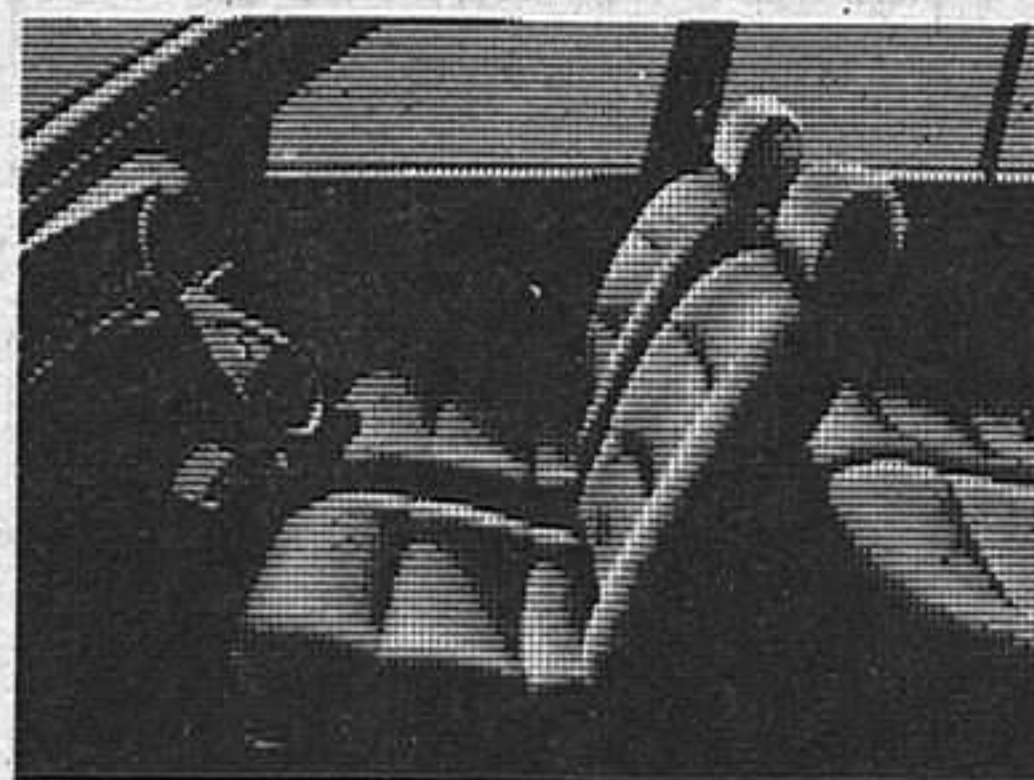

Definitivamente, si quiere que su estilo le acompañe a donde vaya, no olvide que el Lancia Prisma se lleva muy bien; es la última moda italiana. 1.600 c.c.; 105 Cv.; 5 velocidades. Vel. Máx.: 180 Km/h.; Check-Panel; Encendido electrónico; Cristales atérmicos; Alzacristales electrónicos.

la diferencia de viajar en LANCIA.



autotres, s.a. C/ Ferial, 1. Téf.: 22 31 00.

C/ Francisco Artillo, n.º 16, Teléfono.: 21 29 00 GUADALAJARA

GRUPOMARCO

local

local

local

local

local

Ante la intención, por parte del Ayuntamiento, de trasladar el mercadillo a la explanada del ferial, han elaborado una nota de prensa en la que detallan el proceso que, comenzando con la reforma del Mercado de Abastos, desembocará en la retirada del mercadillo de su lugar habitual. Un lugar que, tradicionalmente, ocupan desde el siglo pasado. Esta es la transcripción literal:

"Queremos pedir disculpas a nuestros clientes por las molestias que podamos ocasionar el sábado 3 de noviembre debido a las medidas que el sr. Alcalde ha tomado al trasladar el mercadillo al recinto ferial.

Comencemos por explicar lo que nosotros entendemos por un abuso de autoridad; el 15 de julio de 1984 se notificó que el mercado cerraría del 1 del 8 al 1 del 9 del 84 por obras, a lo cual la junta del mercado, adujo que era uno de los mejores meses de venta y no era oportuno que dichas obras se llevaran a cabo en ese mes. El Ayuntamiento en la persona del sr. Cuadrado, como delegado del Mercado, mantuvo su primera reunión con dicha junta, siendo la primera que mantuvo el delegado desde que se hizo cargo de la Concejalía de Abastos. Nos comunicó que de no ser en dicho mes, las obras quedarían pospuestas hasta "Dios sabe cuando", por lo que dicha junta aceptó, oyó y calló. La sorpresa nuestra fue cuando vimos que acabaron las obras y se abrió el mercado sucio, con cristales rotos y telarañas. Los servicios, a causa de nuestras quejas a Sanidad, fueron precintados y posteriormente abiertos, pero deberían seguir precintados. Todo esto después de haber

LOS VENDEDORES CONTRA EL AYUNTAMIENTO

Los vendedores, fijos y ambulantes, llevan recogidas miles de firmas en su campaña a favor del mantenimiento de los puestos ambulantes de los martes y sábados. Mantengámonos la tradición popular de 180 años de mercado, es el eslogan de la campaña.

sido cerrado el mercado un mes para adecentarlo. Varios comerciantes, durante el proceso de las obras, decidieron reparar y sanear sus puestos, haciendo varios de ellos inversiones costosas, las cuales dudamos que, ante las medidas que el Ayuntamiento ha tomado, podamos amortizar.

En juntas anteriores a las obras preguntamos al sr. delegado por la posibilidad de que el mercadillo se retirara de su emplazamiento a otro lugar; dicho señor respondió que no, ante esta comisión.

Por último, el Ayuntamiento comunicó sin previo aviso, el martes día 30 del pasado mes, a las 12,30 de la mañana, que el mercadillo se trasladaba al recinto ferial, por lo cual los vendedores y usuarios del mercado, unidos en protesta, subimos al Ayuntamiento para hablar con el sr. alcalde y pedir una explicación de por qué se retiraba el mercadillo de dicho sitio después de una tradición de 180 años. El alcalde se negó a recibirnos, alegando que no teníamos cita; dijimos que estaba concertada de varios días atrás, volviendo a contestar que no nos recibía, ya que dicha cita estaba perdida y se había traspapelado, voluntaria o involuntariamente. Ante la negativa del alcalde para recibirnos, ordenó a un miembro de la corporación pública avisar al sr. Cuadrado, delegado del mercado.

La llegada de Cua-

drado al Ayuntamiento fue protestada por un "fuera", a lo cual el sr. Cuadrado se volvió desafiante mirando a los allí presentes; posteriormente comunicó que si no se desalojaba el Ayuntamiento, no recibiría a nadie, intentando por todos los medios dejar a la gente del mercado fuera, aparte de los ambulantes, por el viejo dicho de divide y vencerás.

Una vez desalojado el Ayuntamiento, éste aceptó, no con muchas ganas, reunirse con cinco señores. Las razones del traslado del mercadillo, pare-

ce ser por causa de circulación, por falta de aparcamientos en la zona centro de la ciudad, pero nos comprometimos a dirigir el emplazamiento del mercadillo sin ningún problema de tráfico; el sr. delegado contestó que lo sometería a votación, que nos informaría al día siguiente del acuerdo tomado y que dudaba que se llegara a buen fin, pues el estudio estaba hecho por la delegación de Tráfico y esto era un estudio técnico contrastado.

Al día siguiente se nos comunicó que di-

cha prueba se haría al revés, cuando lo más fácil sería seguir como estamos y si no funciona cambiarlo. De común acuerdo, vendedores ambulantes y habituales, decidimos que el día 3 de noviembre del 84 se montaría el mercadillo en su lugar habitual, de 180 años de antigüedad, ante la oposición del alcalde, pero con el beneplácito del pueblo. El día 2 de noviembre, hecha una encuesta con la clientela del mercado mediante la recogida de firmas a favor de ambulantes y usuarios, habiendo tenido gran aceptación y estando las firmas a disposición de la prensa, no sólo queremos reivindicar los puestos de nuestros empleados y los nuestros sino también el pan de nuestros hijos".

LA COMISION

SE ELEGIRAN LOS CUATRO DELEGADOS QUE ACUDIRAN AL CONGRESO FEDERAL

HOY SE CELEBRA EL CONGRESO PROVINCIAL DEL PSOE

Con gran expectación se esperan los resultados de la segunda sesión del Congreso Provincial del PSOE, preparatorio del XXX Congreso Federal a celebrar en Madrid en el próximo mes de diciembre. El Congreso Provincial tendrá lugar hoy en la Casa del Pueblo y, en el mismo, se estudiará la ponencia de síntesis remitida de Madrid y se elegirán a los cuatro delegados que acudirán al Congreso Federal. Parece ser que se tenía previsto presentar una sola lista, si bien podría darse el caso de que surgieran dos, hecho que pondría en evidencia las diferencias en el

seno del PSOE provincial. En nuestra edición de mañana domingo, les informaremos ampliamente sobre la celebración de este Congreso. Por el momento, hoy tan sólo comentaremos los temas que se tratarán.

En el orden del día del Congreso figuran la valoración de la gestión de los órganos Federales del PSOE, la propuesta de nuevas emiendas a la ponencia de síntesis y la elección de los cuatro delegados que le corresponden a la Agrupación Provincial para el próximo Congreso Federal.

Tras la celebración de la primera sesión de los Congresos Provinciales, el Comité

Federal del PSOE aprobó la ponencia de síntesis que ha sido enviada a todas las Agrupaciones Locales y militantes del PSOE, para que sea sometida a valoración en las Asambleas Locales. Posteriormente, pasará a debatirse en los Congresos Provinciales.

Por otra parte el Congreso Provincial debatirá y someterá a votación la gestión realizada por la Comisión Ejecutiva Federal en los tres últimos años.

Por último, se elegirán los cuatro delegados que le corresponden a la Agrupación Provincial de Guadalajara para el XXX Congreso.

deportes deportes deportes deportes

FUTBOL SALA

EN EL POLIDEPORTIVO MUNICIPAL, 5-3

LO MEJOR EL RESULTADO

En partido de liga nacional, disputado el jueves, perteneciente a la primera jornada, que en su día quedó aplazada, el equipo de C. Plaza-Cazar, venció por cinco goles a tres a Discolandia de Toledo que se retiró a los vestuarios en el descanso con ventaja en el marcador de dos goles a uno.

El partido, que no fue bueno técnicamente, destacó por la animosidad de los locales, su marcaje en pressing de medio campo y por la incertidumbre del marcador, que finalmente se resolvió favorablemente para los de casa.

Una vez más Willy y Antonio fueron los mejores por parte verdiblanca, mejoran-

do Julian su juego de pasados en cuentros. cabe destacar también la facilidad renata-dora de Pedro que consiguió tres goles junto al doblete de Antonio.

El marcador que señalaba dos a uno al término de los veinte primeros minutos, dio la vuelta en dos minutos, nada más comenzar el segundo periodo, lo que hizo cambiar de táctica a los visitantes, abriendo línea, con lo que llegaría el cuarto tanto local.

Con ello y con todo, marcarían los toledanos un tercer tanto, que hizo temer por el resultado final pero en un contragolpe, llegaría el quinto y definitivo gol que daría al traste con las ilu-

siones de los de la ciudad Imperial.

En resumen, buen triunfo alcarreño, donde lo mejor como queda dicho, fue el resultado y escalada en la clasificación, que puede mejorarse caso de vencerse hoy a los Cheeps de Madrid, en partido que se jugará a partir de las seis y media en el Polideportivo Municipal.

- RESULTADOS: Verinsa, 1, Arquitectura, 1
C. Plaza-Cazar, 5, Discolandia, 3
Torrejón, 11, San Agustín, 3
Strog, 1, Viana, 4
caja Postal, 2, C. T. I., 11
La Rioja, 8, Los Cheeps, 2
O. Acorcón, 2 Rayo, 3
coslada, 3, Europa, 4.

IV CAMPEONATO PROVINCIAL INFANTIL FEMENINO

En la temporada 1.984-85, la F.A.B. organizará el IV Campeonato Provincial Infantil Femenino, que estará formado por tantos equipos por Club o Colegio como este inscriba, teniendo una duración mínima de tres meses de competición, comenzando dicha competición, en el mes de Noviembre y terminado no más tarde del 10 de Marzo de 1.985.

Según los equipos inscritos se jugará:

-Para 4 equipos: Cuatro vueltas de tres jornadas cada vuelta.

-Para 5 y 6 equipos: Tres vueltas de cinco jornadas cada vuelta.

-Para 7 y 8 equipos: Dos vueltas de siete jornadas cada vuelta.

El Campeón Provincial, podrá participar en el Sector del Campeonato de España Infantil femenino Trofeo Oca-Cala, Sub-fase autonómica de Castilla-La Mancha, después de haber cumplido con los requisitos de entregar en la Federación por escrito su renuncia o participación en el sector, si existen seis equipos como mínimo en la competición.

Para 4 equipos: Primera vuelta: 18, 25 de Noviembre; 2 de diciembre de 1.984.

Segunda vuelta: 9, 16 de diciembre; 13 de enero de 1.985.

Tercera vuelta: 20, 27 de Enero de 1.985, y 3 de febrero.

Cuarta vuelta: 10, 17, 24 de Febrero de 1.985.

Para 5 y 6 equipos:

Primera vuelta: 18, 25 de Noviembre; 2, 9, 16 de diciembre de 1.984.

Segunda vuelta: 13, 20, 27 de Enero, 2, 10 de febrero de 1.985.

Tercera vuelta: 17, 24, 31 de Febrero de 1.985 y 3, 10 de Marzo.

Disposiciones finales:

Plazo para inscripciones: 05 de Noviembre de 1.985.

Plazo de altas y bajas y cubrir vacantes: 02 de febrero de 1.985.

Plazo diligenciamiento licencias: dos días antes del comienzo de la competición.

Sorteo: 06 de Noviembre de 1.984, a las 20,00 horas en la F.A.B.

X JORNADA DE LIGA E

MOSTOLES-AT. MADRILEÑO

Veniamos diciendo cada semana que el Mostoles tenía que reaccionar en cualquier momento y así el domingo pasado sacaba un punto del siempre difícil Manchego y no es que el Manchego sea lo de anteriores temporadas pero de cualquier forma creemos que todo lo que sea sumar puntos y si son positivos miel sobre hojuelas, los mostoleños de la mano de su nuevo entrenador Sesé esta empezando a demostrar de lo que debe ser capaz con arreglo a la plantilla que tiene y con la nueva incorporación de Blas consigue apuntalar la defensa que parece que este año no andaba como cabia esperar por el rendimiento dado en la temporada pasada. El At. Madrileño es un equipo para andar por casa y no creo le vaya a dar mucha guerra ahora si son jóvenes luchan mucho y además son muy leñeros, lo que no es normal en jugadores jóvenes y en aparente formación pero la verdad es que repar-ten cera y no se achican, de cualquier forma y por primera vez en lo que va de temporada los puntos se quedaron en el Municipal de El Soto.

CIEMPOZUELOS-MANCHEGO

Ciempozuelos es un equipo que me tiene despistado, ya que yo la unica vez que le he visto me he dado una pobre impresión y es que además los jugadores que comonen su escuadra no son nada del otro mundo, pero esta visto que corren y pelean lo que no esta en los escritos el caso es que estan los 10 con

un positivo, y reciben al Manchego un grande venido a menos y que lleva cinco jornadas sin ganar, desde luego a nosotros particularmente en su visita a pesar de lo que nos decia su mister Vaqueo, nos defraudo por completo y no creemos que los equipos que como el Ciempozuelo luchan y pelean la pelota en todos los terrenos le vayan bien a sus características, la verdad es que los equipos acuden a disputar este partido partiendo de diferentes premisas, pues mientras los locales deben estar eufóricos, aunque su triunfo no debió ser todo lo claro en Aranjuez que debiera haber sido, el caso es que los dos puntos volaron del Real Sitio a casa de sus vecinos y el Manchego debe tener la moral por los suelos, osea que yo me inclino por una victoria local.

LEGANES-ARANJUEZ

este partido a priori debe ser uno de los más interesantes de la jornada, el Leganés de una vez por todas debe dar la cal en su feudo y delante de sus seguidores, va a tener delante a un equipo que ocupa un puesto alto en la tabla pero que ami no me parece justo y además porque es un equipo que ha tenido y desarrollado un futbol que no corresponde; que no conuerda con la categoría de sus jugadores u por lo tanto pienso que ira cediendo puestos hasta llegar a esos lugares del centro de la clasificación que es donde merece estar por el contrario el Leganés tiene el mejor equipo de todo el grupo y al igual que resuelve con facilidad los encuentros

deportes deportes deportes deportes



N EL GRUPO VII DE 3ª DIVISION

• LEGANES-ARANJUEZ Y GUADALAJARA-VALDEPEÑAS, PARTIDOS A RESALTAR

que disputa fuera de su campo Jose Mari que es un entrenador listo dará con la fórmula para que sus muchachos den cuenta de los equipos que les visitan, yo me inclino por una victoria y si Alberto, portero del Aranjuez le da por "cantar" se pueden hasta llevar un talego lleno a casa a.1.

REAL AVILA-ARGANDA

Los avilenses no andan finos que digamos en estas 9 jornadas consumidas, ahora se van a enfrentar a un equipo que lucha mucho y esta bien preparado físicamente, no lo van a tener fácil los hombres de Felines que prácticamente con los mismos hombres que el año pasado se las ven y se las desean para sacar adelante los partidos de casa y fuera a pesar de que según las crónicas juegan bien, exceptuando su visita a Azuqueca, no sacan puntos, o sea que se van con las orejas gachas a su tierra y aunque su situación no es alarmante ya que no tiene negativos ojo, con los visitantes no sea que les endosen alguno y la gente de Avila es un poco nerviosa, así que Felines pon oído al cuento y a procurar sacar el partido adelante, pero ya digo que el Arganda no es ninguna pera en dulce pues el domingo pasado les puso las cosas muy cuesta arriba a los que ahora son líderes. 1-X.

SAN FERNANDO-PICASSO

Es un partido de rivalidad, vamos así lo entendemos nosotros, ya que los diferentes terrenos de juego están a poco más de 10 km. San Fernando está acuciado por la necesidad ya que arrastra 3 negativos y no querrá que su cuenta en el deuce se vea aumentada, tiene a su favor jugar en campo propio y que el mencionado campo no es ninguna perita, es de tierra y cuesta, tiene también otra cosa a su favor y es que su defensa se muestra firme y segura de ahí esos 8 goles que sólo ha concedido al no haber ganado más que un partido, pues ha empatado 3 y ha perdido en 5 ocasiones de esto se deduce que la defensa y su portero Sánchez sean los que están sosteniendo al equipo, por el contrario el Pegasus ya sabemos que no es el de otra temporada, de cualquier forma hay que darle chance en esta rivalidad. 1-X.

CONQUENSE-ALCORCON

Otro partido que le cuesta a los de Cuenca ir a jugarlo a Tarancón, es el 2.º y último partido que tendrán que jugar lejos de su terreno al tener el campo clausurado a raíz de los incidentes que hubo cuando la visita de los filiales madrildistas y que la sanción que recayó eran de dos partidos

oficiales tanto a su entrenador Jaraiz como al Conquense. Este va a ser un partido que los de las Casas Colgadas van a calibrar su poderío ya que con ese triunfo a domicilio y nada menos que a costa del líder en esos momentos Fuensalida, habrá levantado la moral a los jugadores a pesar de tener que disputar el encuentro en terreno neutral, pero jugándolo como local. Alcorcón ya lo conocemos y al menos aquí en Guadalajara nos dejó su tarjeta de visita, es un conjunto joven, con un contragolpe perfecto y donde hay integrados dos veteranos que en su momento tan bien les viene, además cuentan con buenos lanzadores de faltas, el partido es complicado y un reparto de puntos no sería de extrañar. X.

ALCAZAR-FUENSALIDA

En este partido va a ser donde Fuensalida va a darnos a conocer su potencial, después de haber sufrido la primera derrota y en su propio feudo, vamos a conocer su poder de reacción indudablemente si reacciona con una victoria y es más con puntuar no tendremos delante de nosotros un equipo que sea flor de un día pero si es derrotado lo empezaremos a ver como el equipo que hemos estado presidiendo a largo de estas 9 jornadas ya disputadas, con esto no queremos decir que lo logrado hasta este momento por un equipo recién salido y con un presupuesto mucho más inferior que la mayoría de los equipos que componen este VII de la 3.ª División no sea digno de admirar

y porque hay una cosa que está clara y es que lo que ya ha conseguido no hay quien se lo quite; el Alcazar es un equipo incómodo con 1 negativo pero en su campo se defiende con uñas y dientes y sino que se lo pregunten a nuestros paisanos de Azuqueca cuando hace quince días los visitaron, de todas formas vamos a seguir confiando en los hombres de Mancebo. 1-X.

DAIMIEL-SEGOVIANA

Para mí este partido si lo tuviera que jugar en un boleto de apuestas lo jugaría al 1 fijo, y voy a decir por qué, he visto a los dos conjuntos en lo que va de temporada y son totalmente opuestos pues mientras el Daimiel se muestra fuerte en casa, quizás sea ayudado por eso de que el campo es de tierra y los equipos al menos los que son más técnicos lo extrañan cuando va fuera de su campo normalmente lo hacen en hierba y eso de que cada uno juega mejor

en el terreno al que están acostumbrados es un solame tontaría, ya que los equipos que viene de jugar en tierra cuando lo hacen en hierba lo hacen mejor, y eso es lo que le va a pasar a la Gimástica, que va de bueno a malo y por si fuera poco hay otra diferencia fundamental, pues mientras los manchegos tienen un equipo en el que hay muchos obreros y un par de ingenieros en los de la Ciudad del Acueducto es al contrario, existe muchos ingenieros y pocos obreros, por estas diferencias que a simple vista parecen pequeñas en el mundo del balón se agigantan y entonces la victoria le sonreía a los primeros. 1.

En nuestro número de mañana, daremos información de los partidos GUADALAJARA-VALDEPEÑAS y REAL MADRID-AZUQUECA, así como campos y horas donde los equipos alcarreños de la Regional Castellana.

Felipe EMBID

nueva oficina, s.a.

Santiago RODRIGUEZ COSTA

- Boutique de Informática (Hardware y Software)

- Distribuidora material de Oficina e Informática

- Mobiliario de Oficina

Avda. del Ejército, 21

Teléf. 22 56 87 GUADALAJARA

DEL 12 DE NOVIEMBRE AL 10 DE DICIEMBRE, DENTRO DE CULTURAL ALBACETE

CICLO DE "ESTUDIOS PARA PIANO"

El lunes 12 de noviembre, a las ocho de la tarde, en el salón de actos de la Delegación Provincial de Cultura y con entrada libre, dará comienzo el primer concierto del Ciclo "Estudios para piano". Esta nueva serie de conciertos se ofrecerá, en lunes sucesivos, hasta musicales del programa para el curso 1984-85.

Dicho Programa de acción cultural está siendo llevado a cabo en la provincia por el Ministerio de Cultura, la Junta de Comunidades de Castilla-La Mancha, la Diputación Provincial de Albacete, el Ayuntamiento de la capital, la caja de Ahorros de Albacete y la Fundación Juan March.

De entre las inmensa literatura destinada al estudio del piano, se han escogido las series más interesantes con un triple criterio. En primer lugar, por su funcionalidad: todos siguen cumpliendo el destino docente que le dieron sus autores y, en su momento, supusieron un avance muy notable, a veces

un giro revolucionario en la técnica del piano. En segundo lugar, por sus autores: cada uno de los escogidos tienen un puesto bien ganado en la historia de la música y no sólo, salvo Chopin, en el piano. En tercer lugar, por la música misma, que es de una calidad excepcional.

El ciclo incluye el siguiente programa de conciertos:

Lunes, 12 de noviembre. Interprete: Ramón Coll.

Obras: Estudios Op. 10. nº 1 al 12 y Op. 25, nº 1 al 12, de Chopin.

Lunes, 19 de noviembre. Interprete: Mario Monreal.

Obras: Etudes d'execution transcendante de Liszt.

Lunes, 26 de noviembre. Interprete: Josep M. Colom.

Obras: estudios Op. 52, nº 3, 4 y 6 de Saint-Saëns y doce estudios para piano de C. Debussy.

Lunes, 3 de diciembre. Interprete: Guillermo González.

Obras: estudios Op. 8 de A.N. Scriabin, Etudes Tableaux, Op. 39 y Op. 33, de S. rachmaninoff.

PROGRAMACION DE SER GUADALAJARA

DE LUNES A VIERNES

8,30 Matinal Ser Guadalajara.
 9,00 Aquí la Ser
 14,00 Informativo (Nacional y Local)
 14,45 Ser Guadalajara Musical
 17,00 "Cita a las Cinco".
 18,00 Ser Guadalajara Musical
 20,00 Informativo (Local)
 20,30 Grande entre los grandes
 22,00 Informativo (Nacional)
 22,10 La noche es joven
 22,30 Angel Alvarez
 23,00 Hora 25
 0,00 La Trastienda
 0,30 El loco de la colina
 3,00 De la noche a la mañana
 6,00 El despertador
 7,00 Matinal Ser

SABADOS

8,30 Matinal Ser Guadalajara
 9,00 Radio Fin de Semana
 11,00 Super Baby.
 12,00 Sorteo Lotería Nacional
 12,25 Radio fin de semana -Pájaro que vuela...
 14,30 Informativo (Nacional)
 14,45 Radio fin de semana musical
 15,00 "Entre Nosotros".
 17,00 Radio Fin de semana musical
 19,00 Informativo (Local)
 19,30 Carrusel de Baloncesto
 22,00 Informativo (Nacional)
 22,10 La noche es joven
 22,30 Angel Alvarez
 23,00 Hora 25
 1,00 Gran Movida

DOMINGOS

8,00 Radio Fin de semana musical
 12,00 El Gran Musical
 13,00 Radio fin de semana musical
 14,30 Informativo (Nacional)
 14,45 Radio Fin de semana musical
 20,00 Informativo (Local)
 21,00 Extra Deportes
 21,15 Radio fin de semana musical
 22,00 Informativo (Nacional)
 22,10 Adios domingo adios
 22,30 Canciones de otro tiempo
 23,00 Hora 25
 0,00 Extra Deportes
 1,00 Enigmas
 3,00 De la noche a la mañana
 NOTA.: A todas las horas se ofrecen boletines informativos.

Anuncios por palabras

ANUNCIO NORMAL, 10 PESETAS LA PALABRA CON RECUADRO, 500 PESETAS
 Los anuncios en Cogolludo, 36, Tel.: 22 48 03
LA PRENSA ALCARREÑA

VALGO 500 PESETAS

SE NECESITA empleada de hogar interna 22 64 57

• **COMPRO VESPA O LAMBRETTA.** Máximo 25.000 pesetas. Tf.: 22 85 97. Hras de oficina. Javier Fernández. Guadalajara.

VENDO COCHE SEAT TRANS FURGONETA-GU-C. 350.000 Pts. Tel. 230803. Noches-Guadalajara.

VENDO MONTESA COTA 349. Nueva con 3000 Km. Reales. 110.000 Pts. Tel. 230803. Noches-Guadalajara.

• **VENDO 850.** Buen estado. 90.500 Kilómetros. Tfno.: 22-45-55.

BINGO

• **BINGO CLUB DEPORTIVO GUADALAJARA** (Reinoso, 2). Horario: 5 a 3. Excelente servicio. Aire acondicionado. Restaurante hasta las 3.

VARIOS

• **SIN ELECTRICIDAD!** o con ella **SU NEVERA.** Tres años de garantía. Tfno: 22 78 78.

• **MAQUINAS DE TABACO JOFEMAR.** Distribuidor para Guadalajara. Teléfono 966/110764 y 111503. TARANCON (Cuenca). Próxima apertura de oficina en Guadalajara.

• **QL. QUINIELA HIPICA.** Sellamos en Bodega DEL REY. C/ Alcalá de Henares, 12. GUADALAJARA.

Limpiezas
SIGÜENZA
 Trav. de San Roque, 3. Teléfono 22 10 00. Guadalajara.

• **SEGUROS GENERALES.** Camiones. Turismos. Tractores. Tfno.: 22 40 58. Virgen del Amparo, 16-18, 1.º Izda.

• **ESPECIALISTAS EN REVESTIMIENTOS DE PISCINAS.** Llámenos al Tfno.: 22.33 15. Guadalajara.

• **IMPERMEABILIZACIONES** garantía. Llámenos 22 78 78.

• **TALLER DE EBANISTERIA ABAD.** Muebles de encargo. Tfno.: 22 33 65. c/ Casto Plasencia, n. 13. GUADALAJARA

• "Precisamos vendedores-representantes relacionados con Hostelería para próxima Campaña. Introducción Cestas de Navidad y calendarios de bolsillo. Compatible otras actividades. Interesados, dirigirse a: G.A.C., c/Ruda, 19, 4.º-A. 28005-MADRID.

HOJA DE REGISTRO

ENLACES

Contrajeron matrimonio, el día 27 de octubre, en GUADALAJARA, Antonio Aparicio del Molino y Teodora Lucía Sotoca; Juan Carlos Ruiz Osorio y Joaquin Pardo Parreño.

NACIMIENTOS

Nacieron en GUADALAJARA, Verónica mateo López y Andres Bernal Rebollo, el 27 de octubre; María Alcantarilla Ruiz, Patricia Cañaete García, María Victoria Vaquero Salvador, Lorena Esteban Seny e Ignacio Jesús Castellote Carretero, el día 29; Eva María Martínez y Carolina González Fretes, el día 30 de octubre.

FALLECIMIENTOS

Fallecieron en GUADALAJARA, el día 31 de octubre, Rufino García Carretero, natural de Jdraque. El día 2 de noviembre, Felipe Pastrana Recio natural de Torre del Burgo.



Ambulancias	21 10 74
Policia	091
Comisaria de Policia	22 51 11
Gobierno Civil	22 52 61
Policia Nacional	22 02 41
Policia Municipal	21 10 09
Guardia Civil	22 31 58
Guardia Civil de Tráfico	22 16 90
Ambulatorio de la S. S.	21 17 68
Residencia de la S. S.	22 88 00
Casa de Socorro	21 24 40
Cruz Roja	22 17 88
Donantes de Sangre	22 43 43
Bomberos	21 20 80
Taxis	21 22 45
Ayuda mecánica permanente en carretera	22 11 00
Oficina de información municipal	21 31 02

HORARIO DE TRENES

RENFE - CERCANIAS DE MADRID

GUADALAJARA → MADRID			
Salidas	Llegadas	Salidas	Llegadas
5.45	x 6.54	14.35	15.44
6.05	(A) 7.14	14.55	16.04
6.35	(A) 7.44	15.15	16.24
6.55	(A) 8.04	15.35	(A) 16.44
7.05	x 8.14	16.10	17.10
7.25	x 8.34	16.15	17.24
7.45	(A) 8.54	17.05	18.14
7.55	x 9.04	17.35	x 18.44
8.25	x 9.34	17.55	19.04
8.55	x 10.04	18.15	19.24
9.15	x 10.24	18.43	19.52
9.37	x 10.35	18.55	20.04
9.53	x 11.02	19.35	20.44
10.35	x 11.44	19.55	21.03
11.15	x 12.24	20.26	21.34
11.55	x 13.04	20.55	22.04
12.35	x 13.44	21.45	22.54
12.55	(A) 14.04	22.09	x 23.18
13.35	x 14.44	22.33	x 23.42
14.15	x 15.23	22.58	† 0.07

RENFE - CERCANIAS DE MADRID

MADRID → GUADALAJARA			
Salidas	Llegadas	Salidas	Llegadas
5.38	(A) 6.47	14.28	15.37
5.58	7.07	14.51	x 16.00
6.20	7.16	15.18	16.27
6.28	x 7.37	16.08	17.17
6.48	x 7.57	16.38	17.47
7.18	(A) 8.27	16.58	18.07
7.38	8.47	17.18	x 18.27
8.18	x 9.27	17.38	18.47
8.38	9.47	18.18	19.27
9.18	10.27	19.18	19.47
9.58	11.07	19.12	20.12
10.38	11.47	19.18	(A) 20.27
11.13	12.12	19.38	20.47
11.18	12.27	20.18	21.27
11.52	13.01	20.40	21.49
12.18	x 13.27	20.48	21.57
12.38	13.47	20.59	(A) 22.08
13.18	(A) 14.27	21.38	22.47
13.38	x 14.47	22.18	23.27
13.58	15.07	22.58	0.07

Todos los trenes llegan a la estación de CHAMARTIN A MADRID ATOCHA APD 14 min. antes que a CHAMARTIN A RECOLETOS (apd) 9 min. antes que a CHAMARTIN A NUEVOS MINISTERIOS 5 min. antes que a CHAMARTIN

(A) Circula de lunes a viernes, salvo festivos.
x Circula de lunes a sábados, salvo festivos.
† Tienen que circular domingos y festivos.
Este tren llega a MADRID ATOCHA APD 13 min. antes que a CHAMARTIN

Todos los trenes proceden de la estación de CHAMARTIN De CHAMARTIN a NUEVOS MINISTERIOS invierte 5 min. De CHAMARTIN a RECOLETOS (apd) invierte 9 min. De CHAMARTIN a MADRID ATOCHA APD invierte 12 min.

(A) Circula de lunes a viernes, salvo festivos.
x Circula de lunes a sábados, salvo festivos.

EMISORAS DE RADIO

RADIO GUADALAJARA. Red de emisoras Rato: 94.7 megaciclos, frecuencia modulada.

RADIO SER GUADALAJARA: 88.6 Megaciclos, frecuencia modulada

Autocares de línea

Empresa Flora Villa, S. A.

Madrid-Trillo-Zaorejas-Saelices de la Sal: 8.45 y 15 horas.
Guadalajara-Trillo: 10 y 16.10 horas.
Guadalajara-Brihuega: 13.30 y 19.00 horas.

Empresa Continental

Guadalajara-Madrid: 10, 14.30 y 18.15 horas.
Madrid-Guadalajara: 7.30, 13.15 y 15 horas.
Madrid-Guadalajara-Jadraque-Soria: 8.45 y 16 horas.
Soria-Jadraque-Guadalajara-Madrid: 10.30 y 15.30 horas.

Empresa Samar

Madrid-Guadalajara-Molina de Aragón-Teruel: 7.45 y 15 horas.
Llegan a Guadalajara a las 8.45 y 16 horas.
Llegan a Molina de Aragón a las 17.45 horas.
Teruel-Molina de Aragón-Guadalajara-Madrid: 8 y 14.30 horas.
Llegan a Molina de Aragón a las 9.45 y 16.15 horas.
Llegan a Guadalajara a las 11.45 y 18.15 horas.

Empresa Vázquez

Madrid-Guadalajara-Molina de Aragón: 14 horas.
Pasa por Guadalajara a las 14.50 horas.
Llega a Molina de Aragón a las 17.45 horas.
Molina de Aragón-Guadalajara-Madrid: 8.30 horas.
Llega a Madrid a las 12 horas.
A las 10 y 16.30 salen de Alcolea del Pinar hacia Sigüenza.

Farmacia de guardia:

HOY.- Pilar Aldeanueva y Cepero
Avda. de la Constitución, 31

cupón pro-ciegos 8730

Primera cadena

10.45 Carta de ajuste. *Jesucristo Superstar.*

11.00 La bola de cristal.

12.25 Gente joven.

13.50 Lotería nacional.

14.00 Las Cortes de España.

14.25 Protagonista, el vino. *El vino y los volcanes.*

15.00 Telediarlo.

15.35 La pequeña Lulú. Episodio número 8.

16.05 Primera sesión. Homenaje a Johnny Weissmuller. *El tesoro de Tarzán (Tarzan's secret treasure)* (1941, 75 minutos, blanco y negro). Dirección: Richard Thorpe. Guión: Myles Connolly-Paul Gangel. Intérpretes: Johnny Weissmuller, Maureen O'Sullivan, John Sheffield, Reginald Owen. Una expedición científica que pretende localizar a cierta tribu, cuyas características de vida y cultura son aún desconocidas, acaba perdiéndose en la intrincada selva. Afortunadamente para ellos, Tarzán acude en su ayuda y les saca como invitados. Pero en cierto momento, Boy, el hijo de

crecimiento, muestra la existencia de una tribu que vive de oro puro, lo que despierta la envidia de los miembros de la expedición, que van a intentar apoderarse de tal tesoro aunque sea recurriendo a la violencia.

17.40 Dibujos animados.

18.10 Los sabios. *Los seísmos (II).*

19.05 La tela de los fugitivos.

19.35 Usted, por ejemplo. *Jóvenes, pero líderes.*

20.30 Telediarlo.

20.55 MASH. *Querida mamá.*

21.25 Informe semanal.

22.40 Sábado cine. *Perros callejeros* (1977; 105 minutos, color). Dirección y guión: José Antonio de la Loma. Intérpretes: Ángel Fernández Franco, Miguel Hugal Cuenca, Nadia Windell, Víctor Petit, Frank Braña, Xavier Elorriaga, Christa Leam. En los últimos tiempos, las grandes ciudades, y más particularmente sus suburbios, donde continuamente va instalándose el aluvión de familias que acuden en busca de trabajo y nuevas oportunidades, son caldo de cultivo idóneo para una forma de mal social de

creciente magnitud: la delincuencia juvenil. Muchachos, niños aún en muchos casos, que pasan del hurto al atraco, del atraco al asalto a mano armada, y en esa espiral pueden llegar incluso al crimen. Chicos sin horizontes ante sí, mal encaminados y peor rehabilitados, sobre quienes la sociedad se va cerrando cada vez más, haciendo así más difícil su recuperación. Adolescentes dignos de tener muy en cuenta, como Francisco Javier Morán, de 16 años, más conocido como el Torete.

0.40 Despedida y cierre.

Segunda cadena

15.15 Carta de ajuste.

15.30 La viepera de nuestro tiempo. *Los Reyes Católicos y la unidad de España (I).*

17.00 Retransmisión deportiva.

19.30 La buena música. *Sólo jazz.*

20.30 A ciencia cierta.

21.30 La ventana electrónica. *El Ritz.* Ofrece hoy el documental-reportaje titulado *El Ritz* de John Pitman.

22.40 Sábado cine.

0.30 Despedida y cierre.

CRUCIGRAMA

HORIZONTALES.—1: Convenio por el que dos o más personas se obligan a cumplir lo estipulado. 2: Medida japonesa de longitud. 3: Manada de cerdos. 4: Madero que se aplica oblicuo a una pared y sirve para asegurar. Trozo de lona que sirve de cama a bordo. 5: Pasta de color azul oscuro. Animal rumiante bobino, con una o dos gibas. 6: Artículo determinado. Sacad a la playa una embarcación. 7: Pan de maíz salcochado y pasado por huevos y manteca. 8: Ave rapaz nocturna. 9: Vano, inútil.

VERTICALES.—1: Mineral silíceo. 2: Período de tiempo. 3: Prontitud y rapidez con que se ejecuta una cosa. 4: Instrumento con que se sujeta a las bestias para herrarlas o esquilárselas. Licor alcohólico. 5: Paño con que las mujeres se cubren los hombros. Faja en la madera que por su color se distingue del resto. 6: Pueblo en la provincia de Lérida. Golpe dado en la cabeza con los nudillos. 7: Orilla de la calle. 8: Especie de encina del Gabón. 9: Presta cooperación.

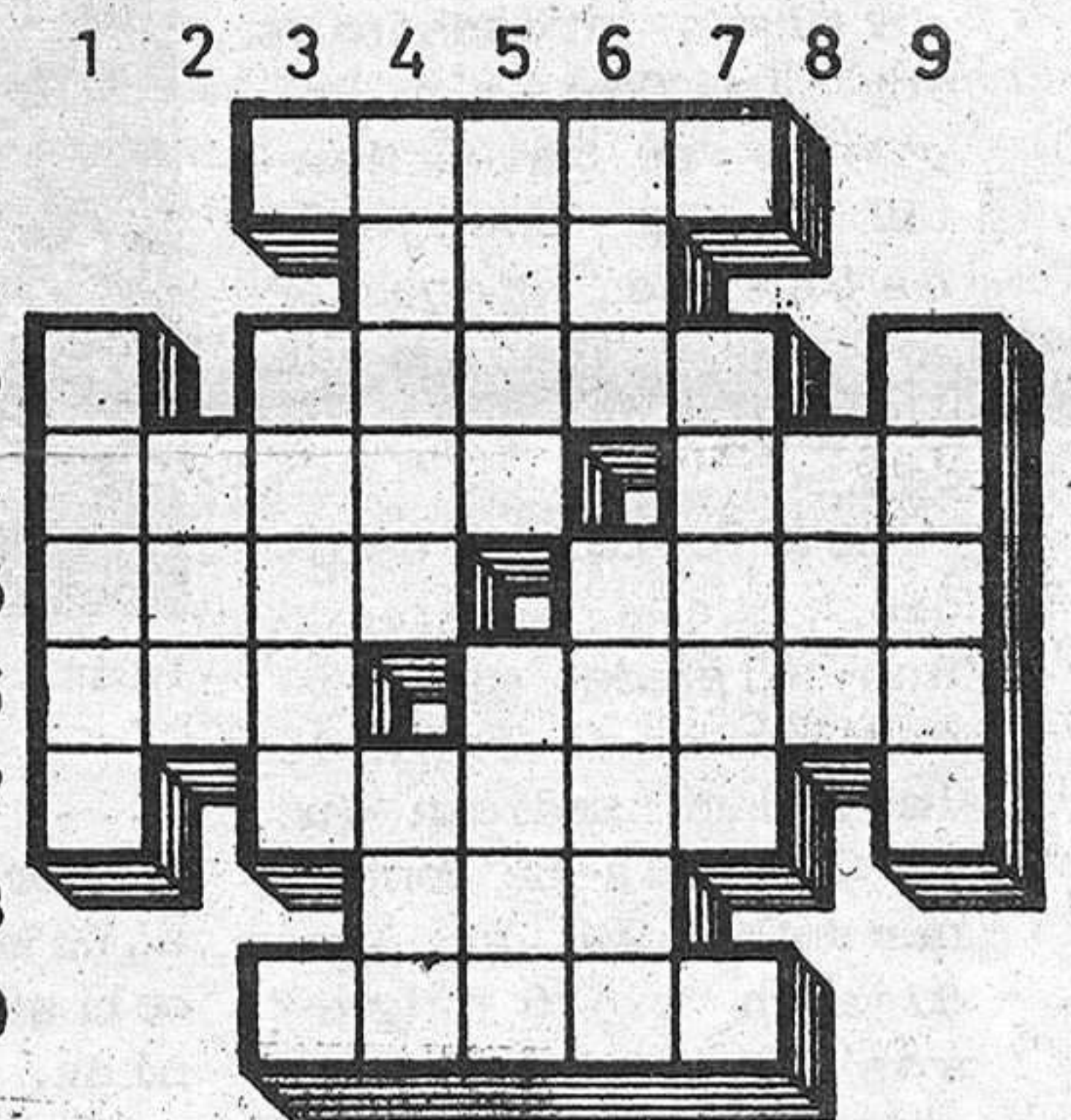

BOLETIN DE SUSCRIPCION

D.
calle núm. piso

Localidad

Provincia Teléfono

LA PRENSA

Se suscribe al diario LA PRENSA por el período de un

Y PRORROGABLE HASTA NUEVO AVISO.

Indique con una cruz (X) la forma en que abonará su suscripción.

Giro postal núm. impuesto con fecha:

Cheque adjunto, núm.

Firma

PRECIO DE SUSCRIPCION

Anual: 9.300 Semestral: 4.650

ENVIE ESTE BOLETIN A

LA PRENSA

Calle Cogolludo, 36
GUADALAJARA

Tel.: 22 55 97.

La idea de que un diez por ciento de los castellano-manchegos necesitan cuidados psíquicos, según se desprende de las conclusiones de los estudios realizados por la Comisión Regional de Salud Mental, sumado a la descoordinación de los centros psiquiátricos, hace pensar en la urgente necesidad de buscar una pronta solución al tema de la Salud Mental, muchas veces olvidado y marginado no sólo en nuestra provincia o región, sino en todo el país. Más escalofriante es todavía el hecho de que un 70 por ciento de los

pacientes no tiene por qué estar internados y, sin embargo, bien por rechazo familiar o social, quedan internados en estos centros, durante años, produciéndose un irreversible deterioro que les lleva a una prácticamente imposible reinserción social. El tema de la Salud Mental no afecta a unos cuantos, sino a toda la sociedad y el informe facilitado por el gabinete de prensa de la Junta de Comunidades que ofrecemos hoy en estas páginas, es una muestra de lo que sucede en nuestra región en la asistencia psiquiátrica de gran interés para todos.

SEGUN UN ESTUDIO DE LA COMISION REGIONAL DE SALUD MENTAL

DIEZ DE CADA CIEN CASTELLANO-MANCHEGOS NECESITAN CUIDADOS PSIQUICOS

Alrededor del 1,5 por ciento al 2 por ciento de la población castellano-manchega padece enfermedades mentales y se estima que un 10 por ciento necesita de algún tipo de cuidados psíquicos, según se desprende de diversos estudios e informes presentados por la Comisión Regional de Salud Mental a la Consejería de Sanidad, Bienestar Social y Trabajo de la Junta de Comunidades.

Los citados estudios, que expresan una elevada morbilidad en este área de la Salud indican que en Castilla-La Mancha durante 1982 se produjeron 1.616 ingresos de adultos en centros hospitalarios y/o servicios de psiquiatría, de los cuales el 47 por ciento fueron primeros ingresos. Esto representa sólo la punta del iceberg de toda la patología mental que existe y que todavía no se conoce la totalidad.

De acuerdo a datos recabados, entre los enfermos ingresados de los hospitales y servicios psiquiátricos de la región en el año 82, el 27,8 por ciento de los internados estaban diagnosticados de psicosis y paranoia; el 18,6 por ciento presentaban depresiones y psicosis maniaco-depresivas, mientras que el 10,9 por ciento sufrían neurasias y trastorno de personalidad, y el

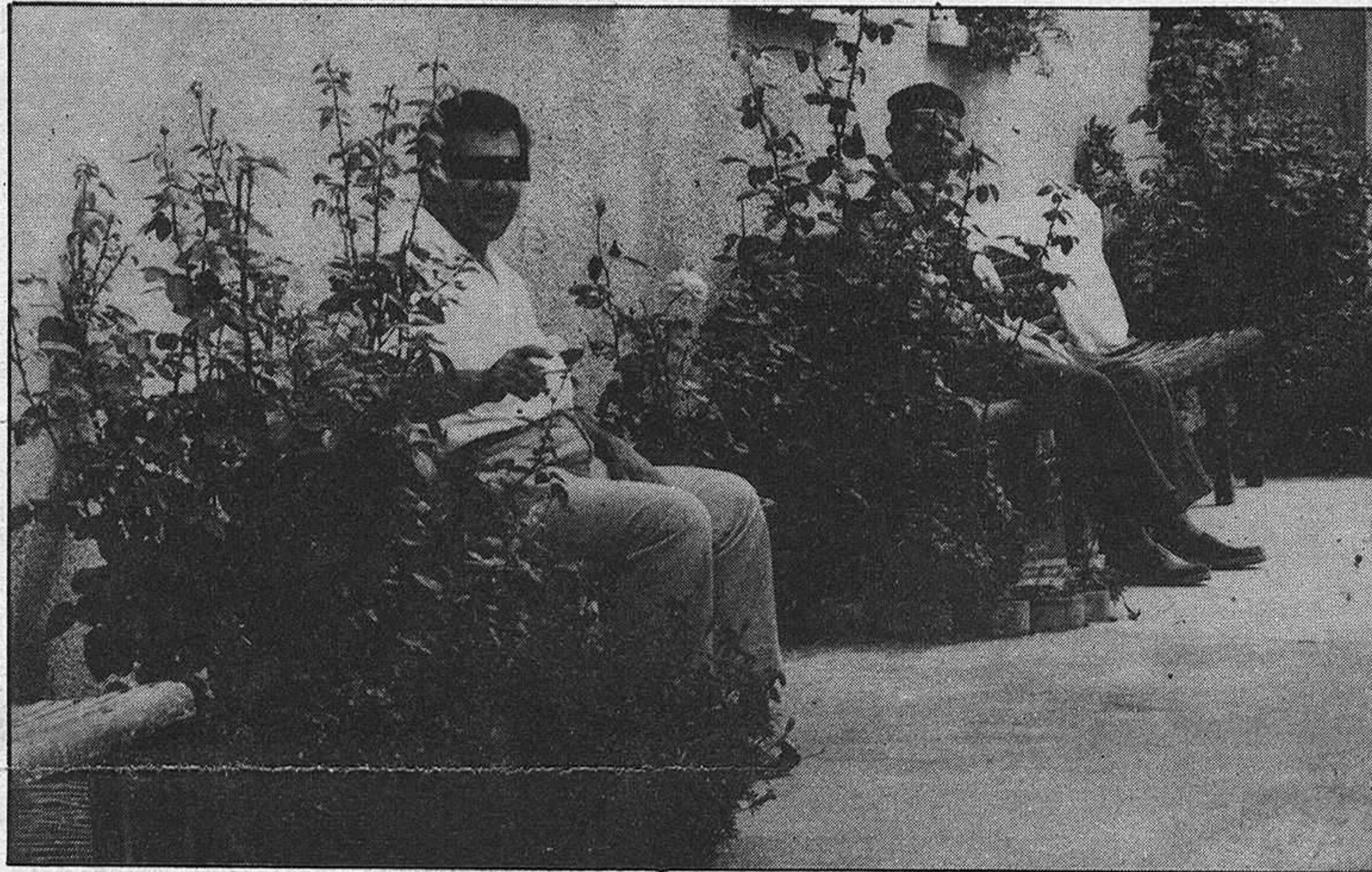

Instantanea retrospectiva del hospital provincial.

23 por ciento estaban aquejados de alcoholismo y toxixománias.

El estudio informa que el 70 por ciento de los pacientes no deberían estar internados, en razón de que podían haber recibido atención extrahospitalaria. De estos pacientes, el 64 por ciento tienen una estancia de más de dos años, estando situada la permanencia media de todos los internados en 305 días.

El elevado coste económico de las prestaciones es otra de las características detectadas por los trabajos de la Comisión Regional de Salud Mental. En 1982, el coste global estimativo, arrojaba más de 1,500 millones de pesetas en costes directos, lease atención hospitalaria y ambulatorio, sin con-

tar el coste de medicamentos en el área extrahospitalaria. Se observa así mismo, a tenor de las conclusiones de la Comisión, exceso de camas de atención psiquiátrica con mala utilización de las mismas. La Comunidad autónoma posee 1.651 camas, que dan una correspondencia de una cama por cada mil habitantes.

Tomando como fruto de referencia el año 82, la utilización de los hospitales psiquiátricos provinciales depara el siguiente balance: 1.381 camas disponibles de las que el 81 por ciento, esto es 1.119 estaban ocupadas. Los pacientes de más de dos años de estancia representaban el 63,65 por ciento; el promedio de ingreso diario era del 0,92 por ciento y el índice de rota-

ción-cama, el 1,01 por ciento.

DESCOORDINACION

La diversidad de dispositivos que conviven en el Área de la atención a la Salud mental con superposición de competencias y descoordinación, junto al alejamiento de los centros de decisión de la problemática real y escasa actividad de gestión, con ausencia en la mayoría de las veces de un interlocutor especializado, son también rasgos que defienden la radiografía de la atención de la Salud Mental de Castilla-La Mancha.

En opinión de la Consejería de Sanidad, los servicios públicos de Salud mental de la comunidad autónoma de Castilla-La Mancha deberán constituir una

red planificada su organización y objetivos desde la experiencia, recursos y necesidades de la propia región.

En esta clarificación, así como en su desarrollo, manifiesta decha Consejería, han de intervenir la población de la comunidad, los trabajadores sanitarios y la Administración, y debe articularse dentro de la red sanitaria general de Castilla-La Mancha e integrar todos los recursos existentes en esta parcela de la Salud.

Para el departamento que conduce Juan José de la Cámara, la acción de la red de Salud Mental se enmarcará en el seno del concepto de áreas sanitarias, a través de sus relaciones con los habitantes de la comunidad, así como con los servicios médicos generales, sociales y escolares. Sus objetivos y funciones irán encaminados a la promoción de la salud y prevención de la enfermedad psíquica, detección y tratamiento precoz de dicha enfermedad, preferentemente en régimen ambulatorio y de hospitalización y reinserción social y promoción de la formación teórico-práctica de todos los trabajadores sanitarios, así como de las actividades epidemiológicas que aporten un conocimiento más exacto sobre las necesidades de la región y del propio trabajo realizado.