

LA PRENSA

ALCARREÑA



AÑO IV • Número 686

Director: Francisco J. PEREZ DE ALMENARA

Sábado 21 Enero 1984 • 25 Ptas.

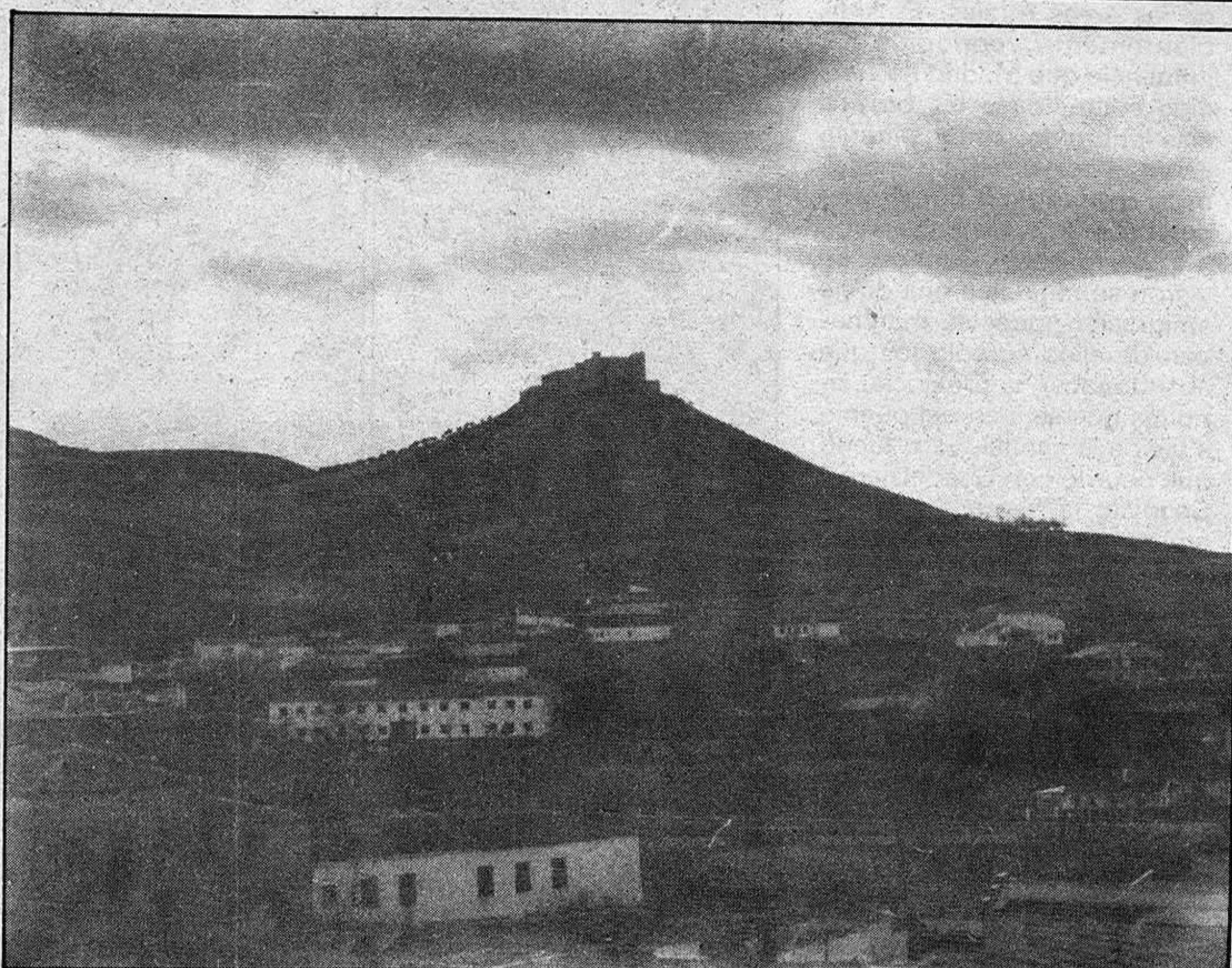

Los pueblos desean la continuidad del Instituto

SE ESTUDIA EL PROBLEMA DE LA ENSEÑANZA DE BUP EN LA COMARCA JADRAQUEÑA

- Recientemente, se ha celebrado una reunión con el gobernador civil, director provincial de Educación, vicepresidente de la Diputación, alcalde de Jadraque y el presidente de la Asociación de Padres de Alumnos
- LOs alumnos de 26 pueblos de la comarca acuden diariamente al centro para cursar sus estudios de Bachillerato Unificado Polivalente

(Pág. 3)

El 7 de febrero se inaugurará en Guadalajara

EXPOSICION DE "OTRA PINTURA DE CASTILLA-LA MANCHA"

- El día de la inauguración llegará a Guadalajara José Bono Martínez, presidente de la Junta de Comunidades

(Pág. 16)

Acordado en la Asamblea del día 18

MANCOMUNIDAD DEL SORBE SUMINISTRARA AGUA A DIVERSOS MUNICIPIOS ANTES NO SERVIDOS POR LA INSTITUCION

- Entre los pueblos a los que se hará llegar el agua están Villanueva de la Torre, Quer y Humanes de Mohernando

(Pág. 9)

Reunión de José María Gallego con el director provincial del INSERSO

PROBLEMATICA PROVINCIAL DE LOS ENFERMOS PSIQUICOS EN GUADALAJARA



(Pág. 5)

provincia provincia provincia provincia

Guía del Macizo de Ayllón

LA POBLACION DEL MACIZO

A partir de la segunda mitad del siglo pasado, la población comenzó a descender lentamente; más rápidamente durante el siglo XX y, en particular, vertiginosamente desde 1960. Pero, antes de examinar que pasó en los últimos 20 años en el Macizo, veamos que ocurría en Guadalajara y Segovia.

Desde hace 150 años, la población de Guadalajara y Segovia ha ido aumentando muy lentamente, comparándola con el crecimiento experimentado en España durante esos años. La diferencia de la densidad entre estas dos provincias y el resto de España se

Guadalajara y Segovia. Frente a los 74,78 hab/Km2 de media nacional, Guadalajara cuenta tan sólo con 11,74 hab/km2 y Segovia con 21,48 hab/km2.

Explicar las causas que motivaron esta situación exigiría un estudio pormenorizado de la política económica seguida en España después de la guerra civil. Y no es ése el propósito de este libro. Basta con indicar que, desde 1950, se quiso remediar la maltratada economía nacional, no reavivando la agricultura o la ganadería, sino imponiendo desafortunadamente una devoradora industria, que obligó a

precisa. Esto contribuye decisivamente a la desertización de las áreas rurales. Es suficientemente conocida la influencia que Madrid ha ejercido sobre todas las provincias limítrofes, al constituirse en un importante foco económico que atrajo a numerosas personas de estas zonas.

Los núcleos rurales se vieron sometidos a una doble emigración, pues se marchaban de ellos no sólo los que abandonaban la provincia, sino los que se iban del pueblo a vivir a la capital. Esto fue lo que ocurrió con Guadalajara y Segovia: la gente emigró de ambas provincias, al tiempo



ha hecho cada vez más grande, en especial durante los dos últimos decenios, en los que ambas provincias no sólo no aumentaron su número de habitantes sino que, por el contrario, Guadalajara perdió un 22 por ciento de su población y Segovia un 24 por ciento. Soria es la provincia de España más despoblada, seguida, por este orden, de

un cambio sustancial en la sociedad española. Como es sabido, toda industrialización lleva aparejada una serie de consecuencias, entre las que se pueden señalar el aconcionamiento de las economías preexistentes y una acción centralizadora, tendente a concentrar en puntos muy localizados la mano de obra que la industria

que la poca que quedó se concentraba en las respectivas capitales. Así, mientras en 1960 vivían en Guadalajara capital un 11,57 por ciento de todos los residentes de la provincia, en 1981 esta cifra se había elevado a un 39,37 por ciento. Otro tanto ocurría con la provincia de Segovia, cuya capital aglutinaba, en 1960, un 17 por ciento de los habitantes de la provincia, mientras en 1981 este porcentaje había subido hasta un 35,66 por ciento.

Los pueblos del Macizo son un ejemplo muy claro de cuanto se acaba de explicar. Y, aunque el éxodo masivo ocurrido a partir de 1960 tuvo un claro detonante en la industrialización emprendida en los años 50 -fue la gota que colmó el vaso-, habría que buscar las causas profundas que, al menos desde 1900, fueron llenando ese vaso. Una de las más importantes fue la guerra civil, que para estas aldeas ganaderas supuso, por encima de ideologías, la destrucción casi completa de su extensísima cabaña, con el consiguiente empobrecimiento de los lugareños,

quienes faltos del apoyo oficial, que se dirigía hacia la industria, no vieron más solución que acudir allí donde era necesaria una mano de obra poco cualificada.

La emigración se produjo en dos etapas. La primera ocurrió en el período 1960-1970, y fue importante tanto cualitativa como cuantitativa, pues no sólo la región del Macizo perdió más de 44 por ciento de su población, sino que además ese tanto por ciento estaba formado principalmente por jóvenes que, al irse, privaron a los pueblos de la necesaria savia renovadora. La endeble estructura socio-económica se vino abajo, por falta de pilares jóvenes que sustituyesen a los viejos, incapaces ya de sostenerla. Es en esta época cuando se abandonan la mayoría de las actividades de cereales, privando a los molinos del grano que molían. Cesa el pastoreo de cabras y ovejas, o se mantiene con unos rebaños tan pequeños que son incapaces de proporcionar la materia prima para que telares y batanes sigan funcionando. La adopción de nuevos sistemas de energía acabó con el carbón y la extracción de leña, al tiempo que se suspenden las pequeñas extracciones mineras, al no ser rentables.

A principios de la década, se puso en práctica una política de construcción de escuelas con el objetivo de frenar el éxodo. Era demasiado tarde. Construidas sin tener en cuenta la arquitectura popular de los lugares, se quedaron además sin estudiantes en dos o tres años. Es también en este decenio cuando empiezan a quedarse vacías algunas aldeas, como fueron los casos de Matallana y La Vereda, vendidas a ICONA, cuando su capital, El Vado, estaba ya anegado por las

aguas del pantano.

En el período 1970-1981, se produjo la segunda emigración, marchándose un 37 por ciento de los habitantes. Fue una consecuencia directa de la primera emigración, pues, con una economía inexistente, los pocos jóvenes que se resistían a partir, se vieron forzados a hacerlo en este decenio, quedando en los pueblos únicamente los viejos. Se abandonaron La Vihuela, Umbralejo, Villacadiama, Serracín y Roblelacasa. Y es que fueron los pequeños caseríos los que más se vieron afectados por la corriente migratoria.

En el Macizo es necesario hacer una distinción entre aquellas poblaciones que superan los 100 habitantes, y los que no llegan a esta cifra, los cuales son mayoría, pues tan sólo Riaza, Galve, Cantalojas y Tamajón tienen más de 100 residentes. En concreto, Riaza cuenta con más de la mitad de todos los vecinos que viven en el Macizo.

Los lugares con menos de 100 habitantes perdieron, en el período 1960-1981, más del 88 por ciento de su población, por lo que puede decirse que casi todos los emigrantes de esta zona procedían de pequeños núcleos rurales.

En la actualidad, la situación es realmente dramática, pues en toda esta región viven tan sólo 2.581 personas, ocupando un área de 902,5 Km2, lo que da una densidad de 2,86 hab/Km2. Pero es que, además, como 2.020 de esas personas se concentran en Riaza, Galve, Cantalojas y Tamajón, resulta que en 28 aldeas viven 561 habitantes, con lo cual la densidad demográfica desciende hasta la increíble cifra de 0,86 hab/km2, es decir, la región del Macizo es un desierto de montañas.

Hoy en la Casa de Andalucía

ACTUACION DEL GRUPO DE FOLKLORE "ANTOÑITA MEJIAS"

Hoy, a las 8,30 de la noche, actuará en el local de la sede de la Casa de Andalucía, el grupo folklórico "Antoñita Mejias", que interpretará las siguientes piezas:

PRIMERA PARTE: "Las bodas de Luis Alonso", "España Cañí", "Salsa, compás y palmas", "Echale guindas al pavo", "El zapateo de Sarazate" y "La jota de la Dolores".

SEGUNDA PARTE: "Salinas" de Campuzano, "Fandango de Huelva", "Rumba Flamenca", "La Revoltosa", "Soy madrileña", "La danza del fuego", "Inquietudes" de Campuzano y "Folklore ruso y Bulerías".

DE INTERES PARA LOS SOCIOS DE LA CASA DE ANDALUCIA

provincia provincia provincia provincia

Reunión en el Gobierno Civil

SE TRATO EL PROBLEMA DE LA ENSEÑANZA DE BUP EN LA COMARCA JADRAQUEÑA

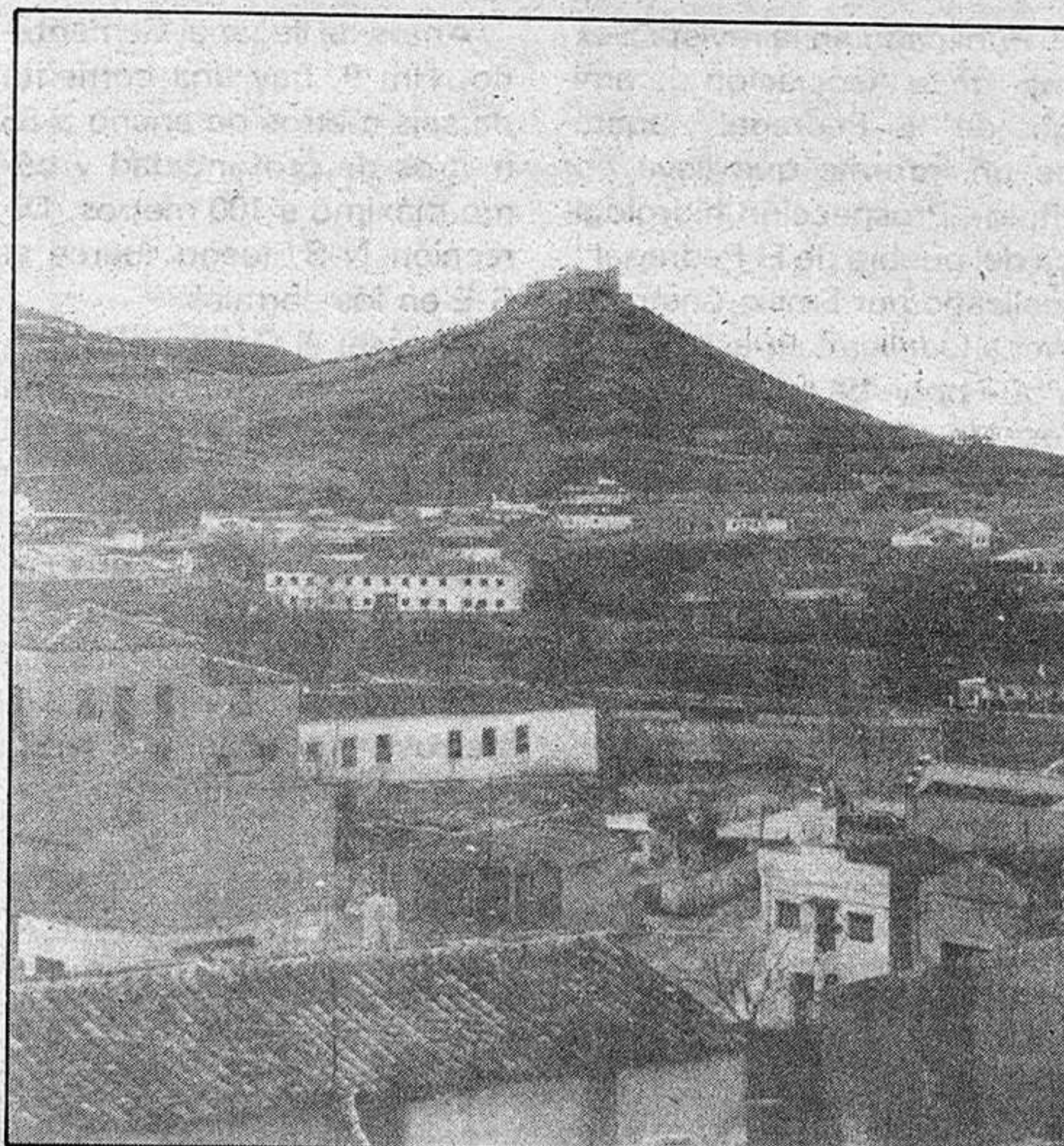

- Alumnos de 26 pueblos de la comarca, con una población de 6.000 habitantes, acuden al centro para cursar sus estudios de Bachillerato Unificado polivalente

El gobernador civil de la provincia, Eduardo Moreno Díez, se ha reunido con el vicepresidente de la Diputación Provincial, José María Bris Gallego, en el Gobierno Civil de la capital, con el fin de estudiar el problema que presenta en estos momentos la enseñanza de BUP en la comarca jadraqueña, implantada en la misma desde octubre de 1982. A esta reunión, asistieron el director provincial de Educación y Ciencia, Angel Luis Abos; el diputado provincial Eladio García de

Agustín; el alcalde de Jadraque, Alfredo Granizo; y el presidente de la Asociación de Padres de Alumnos, Germán Aranda Extremiana. Es propósito de continuar con estas reuniones en un futuro con la mejor voluntad entre ambas partes, con el fin de buscar una solución al problema que plantea la enseñanza de BUP para esta comarca y que tanta aceptación ha tenido desde su implantación. El Instituto de Jadraque, según informó a LA PRENSA

ALCARREÑA, el vicepresidente de la Diputación Provincial, José María Bris, acoge a los alumnos de BUP de un total de 26 pueblos de la comarca, con una población global de 6.000 habitantes. Actualmente, en el Instituto se imparten dos cursos, con 50 alumnos aproximadamente. La localidad de Jadraque, así como los pueblos de la comarca se han preocupado enormemente por el futuro del Instituto que creen totalmente necesario, ya que cada

vez son más numerosos los alumnos. El tema surge en torno a la continuación del Instituto de Jadraque, ya que existen algunos problemas de orden de funcionamiento del mismo. Durante la reunión mantenida en el Gobierno Civil, se mostró una gran receptividad por parte del gobernador y del director provincial de Educación hacia una posible solución del tema por lo que puede considerarse una entrevista positiva.

TRILLO

CADA VEZ, MAS DONANTES DE SANGRE

La labor que realiza la Hermandad de Donantes de Sangre de la Seguridad Social de Guadalajara es cada vez más importante en los pueblos de nuestra provincia y la respuesta de estos es cada vez mayor. Recientemente, el día 18 de enero, la Hermandad acudió a Trillo, siendo esta la segunda visita que realizan para la extracción de sangre. Un total de 25 donantes se personaron en el lugar en donde se realizaba la extracción, de los cuales, cinco,

por diferentes motivos, fueron informados de que no podían donar su sangre. El comportamiento del público ha sido excelente y Trillo es uno de los pueblos que va aumentando cada día esta gran familia de los donantes de sangre. Por otra parte, informar que el día 25 de enero, la Hermandad se trasladará a Yunquera de Henares, para extracciones de sangre en el Hogar del Jubilado, de 5 a 9 de la tarde.

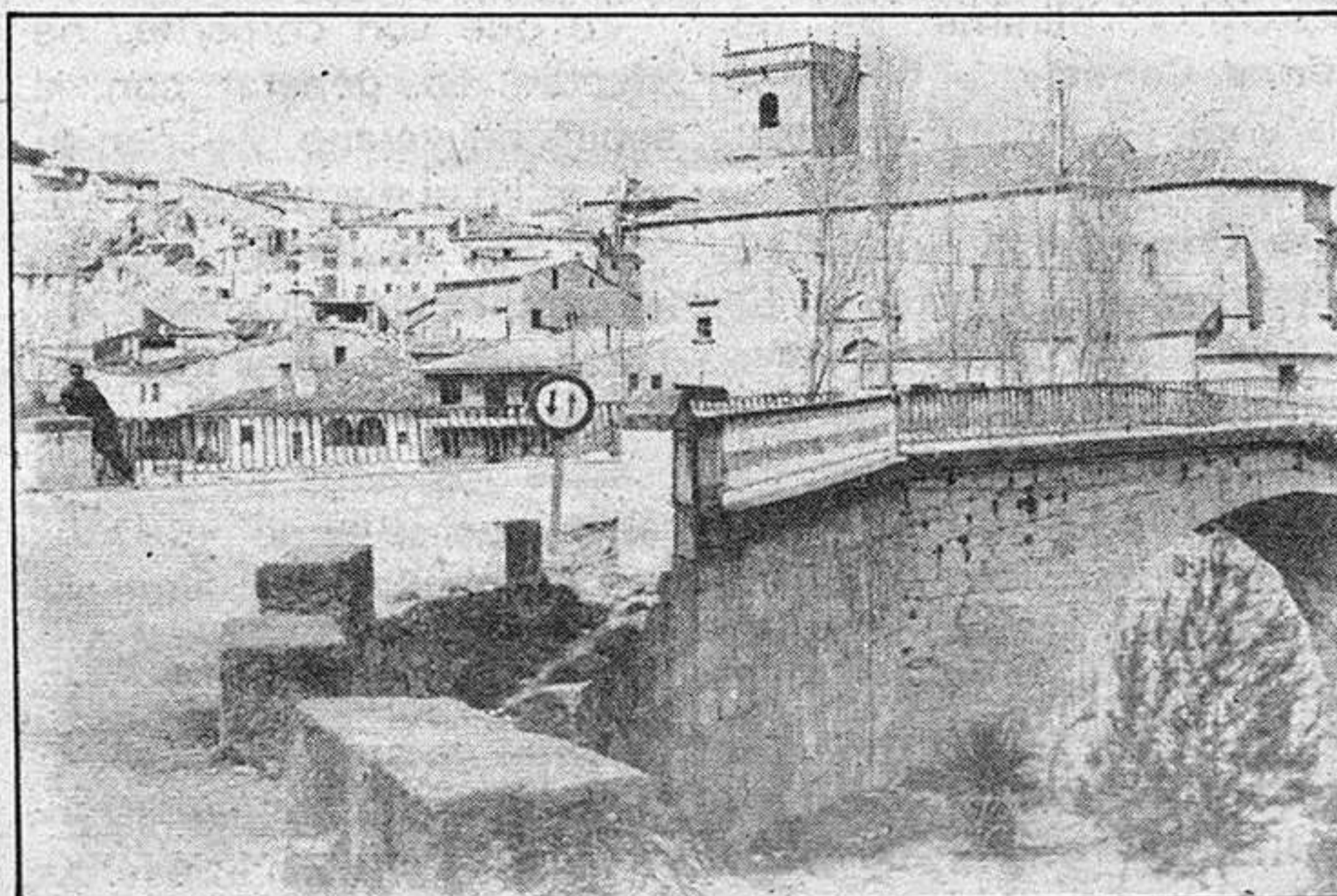

EL PANAL

El diputado provincial y portavoz del grupo socialista en el Ayuntamiento de Sigüenza visitó en fechas recientes al presidente de la Junta de Comunidades de Castilla - La Mancha, José Bono Martínez, así como a varios consejeros del gobierno autónomo. Durante la entrevista, Jesús Canfrán expuso las necesidades más primordiales de Sigüenza y la zona, para tratar de dar una solución a las mismas. Parece ser que la reunión fue calificada de positiva ya que el presidente de la Junta informó al concejal seguntino de una serie de subvenciones que se van a conceder a la zona por parte del departamento de Bienestar. Halagüeñas noticias, pues para la Ciudad del Doncel y su zona, de las que esperamos informar más ampliamente en nuestra edición de mañana.

o o o o

Hablando de la localidad seguntina, en estos días se celebra la fiesta de San Vicente y hay que destacar el esfuerzo del Ayuntamiento por agrandar un poco las fiestas y organizar numerosos actos. El motivo no es otro que el "éxodo" que en estos días de "puente" hay por parte de los seguntinos a Madrid. Y es que, claro, aprovechan estos días para acudir a las famosísimas rebajas de los grandes almacenes. Baste decir que los comentarios de los seguntinos se refieren a que ya no son las fiestas de San Vicente sino "El día de Sigüenza en las rebajas". Por esto, el Ayuntamiento ha decidido contrarrestar este "éxodo", a cambio de numerosos actos y actividades culturales que puedan provocar a la capital de España a comprar cien cosas rebajadas, y se compran porque están rebajadas, que luego a lo mejor no sirven para nada. Y es que estamos en el mes de enero, que le vamos a hacer.

o o o o

En nuestro número de mañana, les ofreceremos el informe realizado por la Diputación de los presupuestos ordinarios. Recordar que en días recientes, explicamos el presupuesto de inversiones. Nada menos que 3.000 millones de pesetas aproximadamente entre ambos y junto a esta capital, numerosísimos proyectos que esperan verse convertidos en realidad en 1984.

ANTENA

provincia provincia provincia provincia

EL PEDREGAL

APUNTES

LEVE ACCIDENTE. Alrededor de las 11 de la noche del jueves, se producía un accidente de circulación en las carreteras de nuestra provincia, que no contó con consecuencias graves. El suceso tendría lugar a la altura del kilómetro 136,900 de la N-II, en el término de Garbajosa. Un camión Pegaso de Soria, conducido por José Miguel Bardo Rey, de 43 años de edad, alcanzó a un camión Barreiros de Segovia, conducido por Luis Sanz Sastre, de 26 años de edad. Ambos conductores resultaron ilesos.

CEMENTERIO DE SIGÜENZA. Parece interesante la moción presentada por el grupo municipal socialista del Ayuntamiento de Sigüenza en donde se solicita adecuar las inmediaciones del cementerio de la localidad y llevar a cabo una explanación para aparcamiento de coches y zona ajardinada que darían otro ambiente al lugar. Ya veremos, no obstante, si la moción resulta aprobada; rechazada o incluso modificada en el pleno municipal que se celebrará probablemente la próxima semana.

HERMANDAD DE DONANTES. Los que no paran de trabajar por toda la provincia son la Hermandad de Donantes de Sangre de la Seguridad Social de Guadalajara, que se recorren los pueblos para realizar extracciones, evitando así que las personas que quieran donar se tengan que trasladar hasta la Residencia de la capital, sede de la Hermandad.

PROSPECCION HIDROLOGICA DEL PUEBLO

Publicado en la revista Sexma, de la Asociación de amigos de "El Pedregal", aparece un informe que lleva por título "Prospección hidrológica del pueblo de El Pedregal", realizado por Emilio Castro en dicha localidad en el año 1970 y que pone de relieve un interesante plan de promoción de El Pedregal, en donde se señala que se podría establecer un albergue juvenil y una residencia de productores entre otras cosas. He aquí pues, el informe, para conocer un poco más nuestra provincia.

Zona de la carretera que va de Monreal a Molina: En el hectómetro 4, de la parte de Monreal, hay una corriente de cuatro metros de ancha. Profundidad entre 40 y 60 metros. Agua similar a la de la Fuente de la Parra. Procede de La Garada. De 10 a 12 m³ a la hora. En el hectómetro 5, pasado cinco metros hacia Molina, hay una corriente de cinco metros de ancha. Profundidad entre 60 y 70 metros.

Corraliza de La Parra: A 24 metros al Este. Nivel alto para que por su propio curso llegue al pueblo. Profundidad media 85 metros. No pasar de 95 metros. Seis metros de ancha con mucha fuerza. Es como si fuera uno de los Ojos del Jiloca. Utilizable para la bebida de excelente calidad. Por su situación para el riego es magnífica.

Fuente del Guinchón: Medicinal. Se alimenta con un fino venero. Procede de dirección Norte. Es medicinal. Es amoniacal. Buena para curar la piel y enfermedades del estómago.

Fuente de los Villares: Junto al antiguo poblado. Profundidad máxima 17 metros y mínima de 13 metros. Cantidad 14.000 litros a la hora, sin merma notable. Calidad excelente.

La Huelga: Ancha 2 metros. Profundidad 5 a 10 metros. Dirección SE-NW. Cantidad 4.000 litros a la hora. Muy sensible al estiaje.

Venta de Arriba: Carretera tramo hacia Molina de Aragón, km. 225.10 metros antes comienza una corriente de metro y medio de ancha, dirección N-S. Profundidad media 105 metros, máxima 125 metros.

Antes de llegar al Cementerio, Hm 9, hay una corriente de seis metros de ancho a 85 metros de profundidad y como máximo a 100 metros. Dirección N-S, luego tuerce al S-E en los corrales.

Al pasar el Cementerio, pasado el mismo, hay una corriente de siete metros de ancha; profundidad media 70 metros y máxima a 125.

La Carada: Corriente y capa freática. Profundidad mínima 100 metros, máxima 225 metros. Caudal a 225 metros inagotable. Ventajas: altura sobre el pueblo y a trescientos metros de las casas, al sur del pueblo y a media montaña. Proximidad de la carretera. Caudal máximo a máxima profundidad 60 m³ a la hora. Un pozo de cien metros sólo rendiría 20 m³ a la hora.

Fuente del Prado de la Vaca: Kilómetro 227. Tres metros antes de llegar al punto kilométrico, pasa una corriente de seis metros de ancha, dirección N-S; el agua se lleva a Pozuel del Campo. En la carretera profundidad máxima a 30 metros y mínima de 10 metros. Cantidad 35 m³ a la hora. Terreno triásico con arenisca.

Fuente del Hontanar: Zona freática. Sector Oeste y Norte. Cantidad 20.000 litros a la hora. Profundidad máxima 10 metros y mínima de 5 metros. No profundizar nunca más de 12 metros aún en años de sequía.

Fuente de Gayubarejos: Próxima a las minas de hierro. Máxima 15 metros y mínima profundidad a 7 metros. Cantidad 10.000 litros horas.

Fuente del pueblo: Zona freática. En el sector Oeste y Norte.

Lo que son corrientes no afectan en general con la sequía del verano, y tienen su origen en el macizo de La Carada. Son aguas similares en su composición química.

Las que son capas freáticas pueden estar sujetas a fuertes estiajes los años de mucha sequía, o si se les somete a intensa explotación, aunque así vuelve a recuperarse caso de ser riego por aspersión.

El tipo de sondeo debe ser por perforación o percusión de diámetro de unos 50 centímetros.

El material geológico que lleva el agua de La Carada es arenisca y cuarcita muy porosa.

Plan de promoción de El Pedregal: La utilidad de un sondeo hidrológico se justifica: 1º) Para el riego. 2º) Para intensificar la alfalfa y la ganadería. 3º) Promoción turística de esta población situada en la ruta de Monreal a Molina. 4º) Posibilidad de establecer:

- Un camping de altura y piscina.
- Un albergue juvenil.
- Residencia de productores.

Incluso, un balneario. Se puede explotar el agua para el pueblo, para el riego y para la venta envasada, sin merma notable para sus fuentes. El mercado de este agua sería Madrid.

La calidad del agua es tal, que pronto tendría fama, incluso para vender embotellada, como lo es actualmente la de Solares.

Uno de los sondeos debe hacerse profundo: 225 mts. (La Carada), como cata. Debe repoblarse de chopos las proximidades de las fuentes. Probar con eucaliptus y además, una zona con pinos piñoneros.

MAPA DE LAS REGIONES

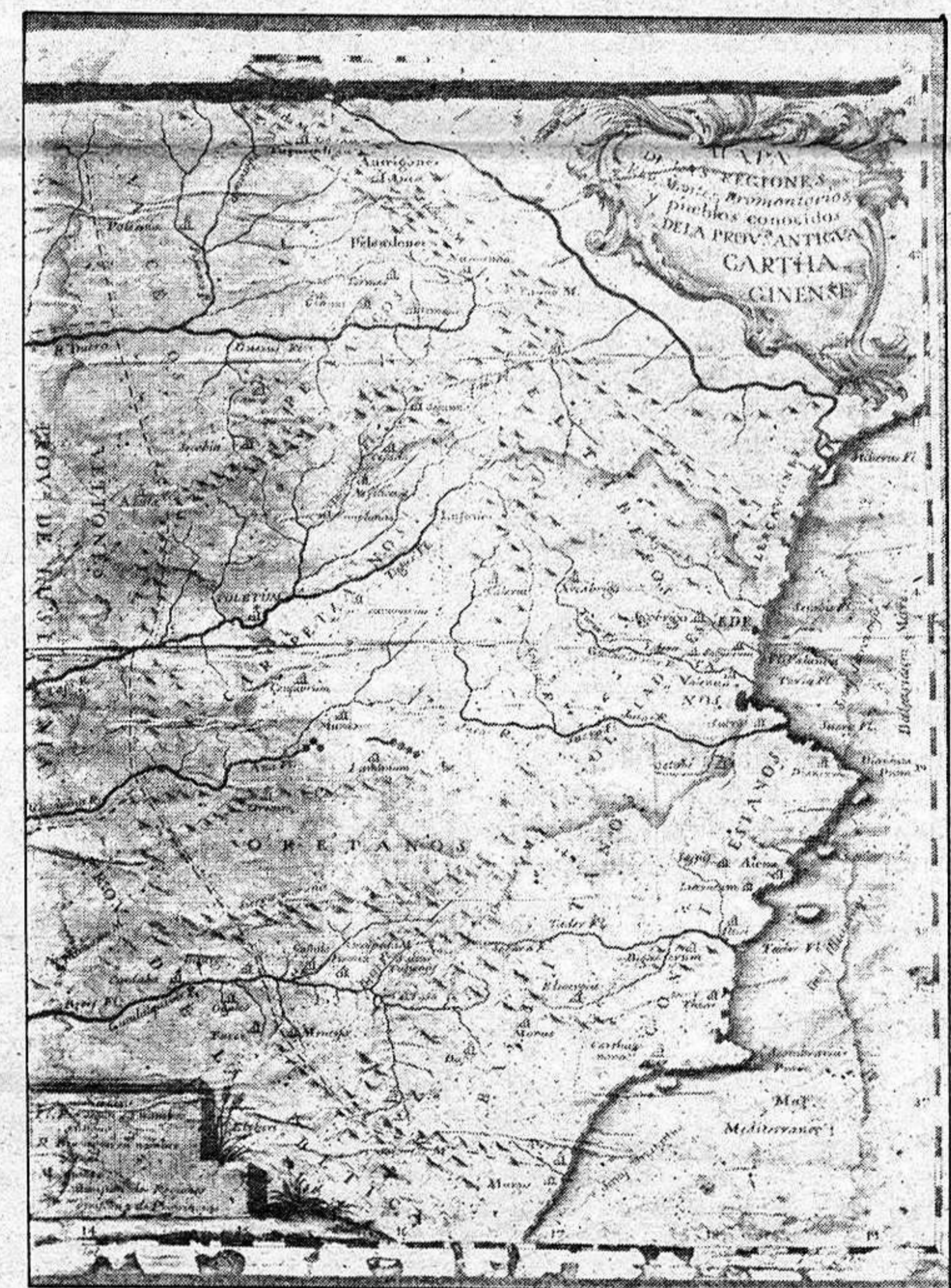

El mapa que adjuntamos, histórico es un mapa de las regiones, ríos, montes, promontorios y pueblos conocidos de la provincia antigua "Carthaginense", en donde se aprecian las ciudades de Arriaca y Seguntia, Guadalajara y Sigüenza hoy en día. La actual capital de Castilla - La Mancha también parece señalada en el mapa con el nombre de Toletum. Publicamos el dibujo del mapa por la curiosidad que pueda tener ya que si se fijan bien el sentido de la distancia tierra está bastante poco desarrollado, mientras que la costa, más prioritaria por aquellos tiempos queda perfectamente delimitada.



provincia provincia provincia provincia

Esta tarde en la Diputación

JESUS VILLAVERDE RECOGERA LA TRUCHA DE PLATA DEL PREMIO RIO UNGRIA 1983

Hoy por la tarde, a las 7, en la Diputación Provincial, el poeta alcarreño Alfredo Villaverde, perteneciente al Grupo Literario Enjambre, recogerá su merecido premio del Concurso Nacional Río Ungría 1983, consistente en la Trucha de Plata y cien mil reales.

Como se sabe, también hoy a la misma hora en la Diputación, tendrá lugar la entrega de los Premios Provinciales 1983 organizados por la Diputación Provincial y que recayeron sobre las siguientes personas:

— Premio de Dibujo "Antonio del Rincón": primer premio, dotado con 85.000 pesetas a la obra "Espantapájaros en el desván", de Juan Manuel Ballester Pinillos y segundo premio dotado con 50.000 pesetas, a la obra "Caras" del alcarreño Rodrigo García Huetos.

— Premio de Fotografía "Tomás Camarillo": primer premio dotado con 50.000 pesetas para las fotografías del alcarreño Antonio Damián Gallego; segundo premio de 25.000 pesetas para las obras de Ramón Villalta Sensada; y tercer premio de 15.000 pesetas al guadalajareño Antonio del Moral Sánchez.

— Premio de Poesía "José Antonio Ochaíta", dotado con 250.000 pesetas, para la obra "Laberinto de arena" de Juan Van Halen.

— Premio de Narrativa "Camilo José Cela", dotado también con 250.000 pesetas, para la obra "Viento que en las velas cae", del autor Bernardo Víctor Carande.

— Premio de Periodismo "José de Juan García", dotado con 75.000 pesetas, al artículo "Curar las cicatrices", de Luis Monje Ciuero.

Reunión de José María Bris Gallego con el director provincial del INSERSO

PROBLEMATICA PROVINCIAL DE LOS ENFERMOS PSIQUICOS EN GUADALAJARA

- Se estudian diversas posibilidades para cubrir las peticiones de la provincia en este sector

Recientemente, el vicepresidente de la Diputación Provincial, José María Bris Gallego, ha mantenido una interesante reunión con el director provincial del INSERSO (Instituto de Servicios Sociales), Juan José de la Cámara, con el fin de analizar la problemática provincial de los enfermos psíquicos en Guadalajara y las posibles alternativas futuras para la mayor colaboración entre ambas instituciones. En la entrevista, se contó también con la presencia de la gerente del Hospital Provincial, Carmen Clara Martínez de Tejada y del director de los servicios psiquiátricos del Hospital Provincial, José Alberto Martiánez.

Si bien fueron estudiadas cuestiones de tipo técnico, también se trató en el transcurso de la reunión de la renovación y cambio del Hospital Provincial, ambicioso proyecto incluido en los presupuestos de este año por el equipo de gobierno de la Diputación Provincial.

Puestos al habla con el vicepresidente, José María Bris, este nos ha manifestado que la reunión giró principalmente en torno a las posibilidades de incluir a todos los enfermos psíquicos de la provincia en los Servicios Psiquiátricos del Hospital Provincial.

En este sentido, el problema que existe es la capacidad de los pabellones de psiquiatría y la imposibilidad de ampliarlos, por lo que se están estudiando las posibles solu-

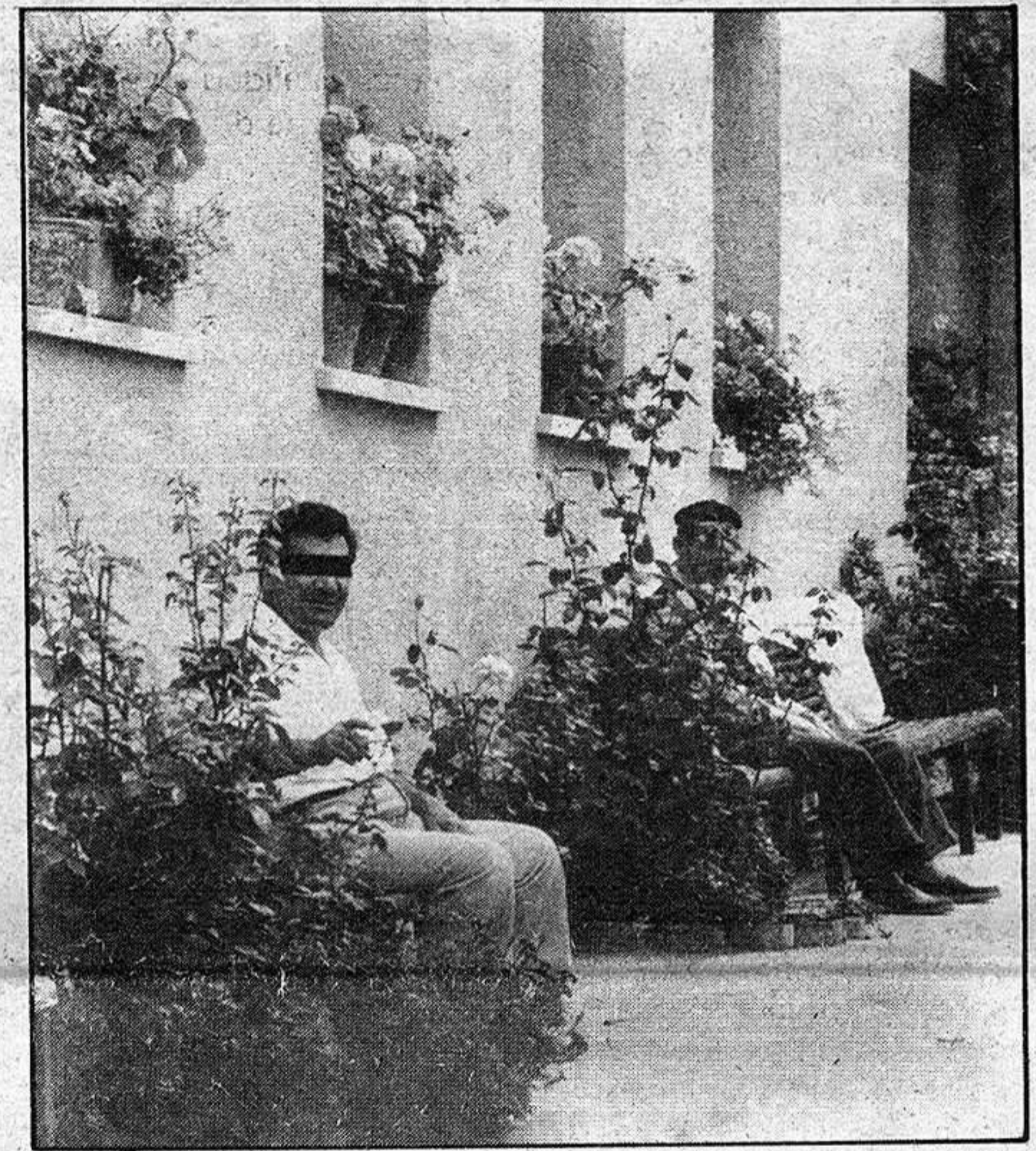

Acoger a todos los enfermos psiquiátricos de la provincia, idea fundamentalmente tanto de Diputación como del INSERSO

ciones. Una de ellas podría ser la de incluir los enfermos seniles en asilos o residencias, si bien este tema es muy delicado. Por otra parte, se encuentra la posibilidad de albergar en el Sanatorio de Alcohete a un grupo escogido de enfermos mentales que actualmente se encuentran en los pabellones psiquiátricos del Hospital Provincial. En este sentido, se pretende mantener una serie de contactos con la Junta de Comunidades de Castilla - La Mancha, a fin de obtener el permiso que permita el acceso de estos

enfermos a Alcohete, en donde contarían con una terapia ocupacional. Con ello se conseguiría que los servicios psiquiátricos del Hospital tuvieran la oportunidad de acoger a un mayor número de enfermos mentales, con lo que se cubrirían las peticiones que actualmente existen de la provincia.

Esta reunión fue calificada por José María Bris como positiva, si bien se trata del principio de la continuación de varios contactos para llegar a la solución de este gran problema.

LA AUDAZ ESTRELLA DE LOS GRANDES CORTES

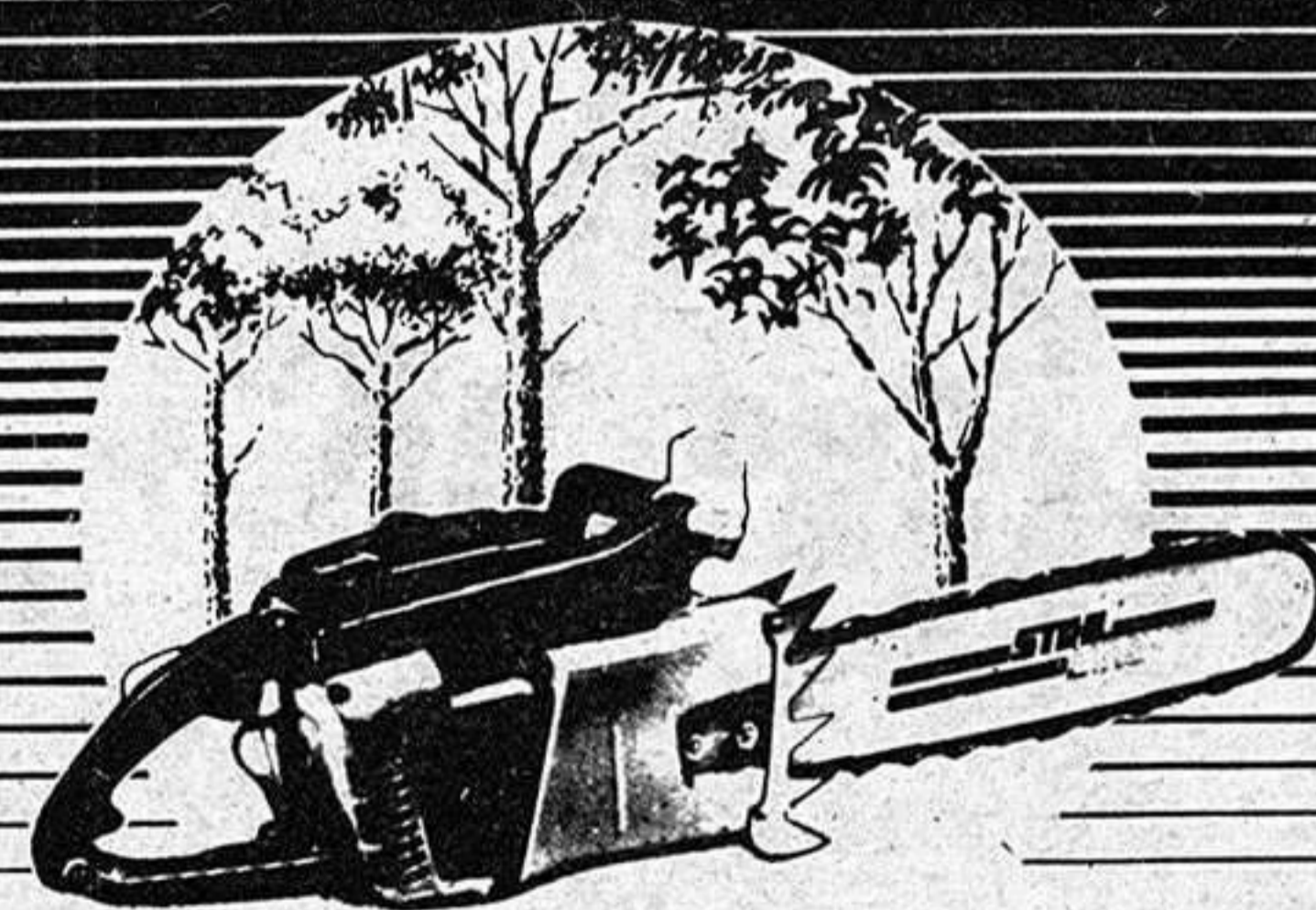

STIHL
motosierras

GRAN GAMA DE MODELOS

*FRENO SEGURIDAD	*PROTECTOR DE CADENAS
*ANTIVIBRATORIA	*ARRANQUE ELECTRÓNICO
*RECAMBIOS ORIGINALES-CADENAS	*SERVICIO TÉCNICO

* CALIDAD - GARANTIA - SERVICIO
VENTA Y TALLERES EN TODA ESPAÑA

Béal y Cia, S.A.
C/ Zorrozoiti s/n
Telfs. 94 - 441 61 79 - 441 79 89
BILBAO-13

DIARIAMENTE 200 MILLONES DE NIÑOS HAN VISTO COMO OTROS IBAN A LA ESCUELA. TU PUEDES AYUDARLES HACIENDOTE SOCIO DE



unicef

Fdez. Iparraguirre, 12, 2.º. Tel.: 23 29 86. Guadalajara.

LEA

LA PRENSA
ALCARREÑA

SU DIARIO

Con Agrar siempre llueve a gusto de todos

porque su División de Riegos
estudia, diseña e instala
los sistemas de riego
mejor adaptados
a cada necesidad
del terreno, del cultivo
y de la economía.



agrar

Ministerio de Agricultura
AGRAR DIVISION RIEGOS
C/ Carretera de Fontanar, s/n. 20010 ZARAGOZA

Infórmese sin compromiso

CARRETERA DE FONTANAR, S/N. TELEFONO 21 26 15 - GUADALAJARA

opiniones ajenas - cartas al director

INFORME

LA FECEVE Y LA CONFEDERACION ANDINA

La Federación de Centros Españoles de Venezuela se incorpora a la Confederación Andina (Confederación de Instituciones y Centros Españoles del Área Andina), la que asumirá la Presidencia que le corresponda por turno, tomando posesión en enero, fecha en la que la Directora General del IEE visitará, precisamente Venezuela. En septiembre pasado, los Presidentes y representantes de 37 Centros Españoles, así como otros integrantes de la Comunidad Española residente en Venezuela, se reunieron en Caracas en una I Convención y formalizaron una declaración y conclusiones. Acuerdos importantes de la declaración de Caracas son: la aceptación de la sede de la Confederación Andina, Presidencia y Secretaría General por parte de la FECEVE; nombramiento de una Comisión de estudios para los aspectos institucionales de la FECEVE particularmente en lo que concierne a las formas de participación y representatividad; incorporación de la mujer a la vida de los Centros; colaboración y fomento de actividades culturales entre Centros y Entidades afiliadas; intensificación de intercambios entre España y Venezuela; instituir la celebración de los I Juegos Deportivos Nacionales; ampliación de convocatoria para Seminarios de la Juventud y celebración de la II Convención de las ciudades de Barcelona y Puerto de la Cruz.

La FECEVE se considera

representante de la Comunidad Española organizada en Venezuela, con aspiración de serlo, igualmente, de todos aquellos españoles que por diversas razones no participan en la vida social de los Centros afiliados; y reafirma su misión coordinadora para el buen entendimiento y mejores relaciones entre todos.

La FECEVE nace el 25 de octubre de 1974, cuando un primer grupo de pioneros dan vida legal a la idea de crear una Federación que recoja a los Centros distribuidos por toda Venezuela, a fin de que la acción reivindicativa de la emigración hispana ante España sea canalizada a través de un fuerte organismo con voz propia.

Como de costumbre en todos estos proyectos, los comienzos no son nada fáciles. Pero ya en 1975 la FECEVE fué capaz de organizar en Caracas el II Congreso de Instituciones y Centros Españoles de Venezuela, Colombia, Ecuador y Perú. En 1984 la FECEVE participó igualmente en el II Congreso Mundial de la Emigración Canaria, que tuvo lugar en las Palmas y Santa Cruz de Tenerife en octubre.

Entre las numerosas tareas acometidas por la FECEVE tiene prioridad la búsqueda de la unión con los Centros que todavía mantienen reservas para su incorporación a la Federación, en el marco de una política abierta y respetuosa que propicie el diálogo y la participación democrática.

OPINIONES AJENAS



TOMAS PAREDES

MIGUEL ALONSO, "EL ARRIACENSE"

Dijérase un autor barroco, o romántico; pudiese tratarse de un ilustrado, o de un renacentista, un clásico de nuestras letras, pero aun siendo todo esto, aun estando en la cumbre de nuestras más altas picas literarias, hay que decir que es un coetáneo nuestro, que es un hombre que aun dice su voz para nosotros.

De "nombre civil". Miguel Alonso Calvo; de nación, arriacense, de las campiñas por donde Henares, ajeno a nuestro desvivir, se escurre cada instante. De cuna, el burgo de Humanes de Mohernando, donde le nacieron, en una alborada, de un día del año 1913.

De procedencia, un modesto hogar artesano. Pero la vocación, puede más que la pobreza; estudia el bachiller en Guadalajara, y se licencia en Derecho por Madrid. Todo ello, para engañar un tanto la vocación, pero ella es más fuerte, y pronto se dedica a cantar, a escribir, a la literatura por entero.

Su obra, compacta y dilatada, con un sello personal que se impone, cuenta con obras de suma importancia en el panorama último de nuestras letras: "Defensa del hombre", "Memoria amarga de la voz de España", "Poemas testamentarios", "Correo par la muerte", amen de biografías, ensayos, estudios y todo tipo de literatura escrita.

Miguel Alonso ha conseguido tener una presencia iluminada, y su voz, se distingue de otras voces y otros ecos. Es un poeta existencial, a la vez que lírico; es un poeta estético, a la vez que social; es un poeta recio, de voz preñada de vida y los acontecimientos de la vida, de voz preñada de muerte, y de las preocupaciones de la muerte.

Por muchas razones no es lo popular que debiere, ni se lee cuánto fuese necesario. Voces habrá que sepan por qué, claro que todo esto es cosa de los hombres.

¿Y todo esto, a qué viene?, se preguntará alguien; pues viene a cuento de un libro, que hace tiempo buscaba y acabo de leer: "RECADO DE EL ESCORIAL". Su autor; nuestro "Arriacense".

El libro está perfectamente editado por la Delegación de Cultura de la Diputación de Madrid, con fecha de 1982, aunque yo no lo he podido encontrar hasta ahora.

¿Por qué se lee tan poco la poesía, en nuestra patria, y por qué cuesta tanto encontrar un libro de poemas? ¿Es acaso un género menor, acaso la narrativa por ser más voluminosa tiene más importancia?

"RECADO DE EL ESCORIAL" no es un canto heroico al uso de los poetas imperiales, no es el canto rimado de la fuerza centripeta que irradia el inmenso engendro filipino; no se trata de la sura regeneradora que canta el almuédano desde la meca de la castellanidad. Aquí, el Monasterio sólo es un halo, un aroma que se introduce en el paladar de quien saborea su entorno y su pasar.

No es este un recado histórico, ni panegístico, ni arcaico, ni util al decoro de un tiempo pasado y respetado, pero que, ya no nos vale, porque no es nuestro tiempo.

"RECADO DE EL ESCORIAL" es una alace-

na que guarda olores, sabores, ideas, sensaciones, pensamientos, todo cuanto posee la vida interna del poeta, el mundo interior que hulle cuando el exterior le excita, y le hace coger la pluma, para cantar lo que sucede.

Es este un recado lírico que emerge de la tierra, es la ensoñación del paisaje y del color, es la historia de las estaciones, es el almanaque donde se van anotando las nieves y su vuelo, el nacimiento de la sementera y la muerte de las flores, el olor a mies y el canto de la chicharra en el verano, o la plástica del humo de las hojas de oro, que se queman en noviembre.

"RECADO DE EL ESCORIAL" es un diario entrañable, donde "El Arriacense" nos va narrando, en sonetos monorrimos asonantes, las sensaciones de su alma prendida y henchida de Escorial, que es sitio que cautiva y marca a quien le vive. Porque desde esa Lonja ancha, como Castilla, amplía como un generoso corazón, los espíritus se enderezan, y nuestra sangre corre lenta, simétrica, ordenada, como el toque de campanas del Monasterio.

Para los que hemos vivido EL ESCORIAL, para los que allí nos hemos conocido, entregados a cada instante a su severa simetría, a su soledad enriquecida y ordenada, estos versos son volver a vivir, revivir sensaciones ya dormidas, retomar el curso de emociones, que un día nos dijo el rumoroso pinar de Abantos, la nieve en San Benito; la belleza serena, secular, armoniosa del Jardín de los Frailes; el olor de las azaleas apasionadas, o de las magnolias elegantes, sensuales, nocherniegas, olorosas, seductoras.

ESCORIAL es aquí más idea, que realidad, más misterio que monasterio, más sueño que geometría, más sabor y sensación auténticas que metáfora.

Lejos quedarán los "sonetos a la piedra" de Ridruejo, el verso riguroso de castellano viejo de Sanchez-Mazas, o la idea vitalista de Ortega. Más cerca están los versos de Duyos, Octavio Uña, Lucrecio Pérez Blanco, Suarez Campos y tantos sanlorentinos de ensueño, enamorados.

En este RECADO poético, "El Arriacense" se ha desnudado, se ha entregado sin alharacas, se ha acuarelado, para ofrecernos estas viñetas del sentir de cada día, llenas de fragancia de lo sutil, de sabor del tiempo y de la nada.

Para los nos iniciados, estas líneas no supondrán mucho, o acaso el descubrimiento de un autor y unas ideas.

Pero para los practicantes de esta religión poética, todo estará más en su punto si digo que el "Nombre civil" de Miguel Alonso, se corresponde con el pseudónimo celebrado y conocido de Ramón de Garciasol.

Pero a mí me gusta más este heterónimo que le acabo de inventar, y sin su permiso, porque "Arriacense", que quiere decir alcarreño, huele a castellano viejo, a romántico, a iluminado, a arriano, a estela de habla quevedesca en nuestros días.

LA PRENSA

ALCARRERA

Redacción y Administración: C/ Cogolludo, 36. Teléfonos: 22 48 03, 22 85 97
Talleres: C/ Las Flores s/n, Marchamalo. Teléfono 23 08 03

Director: Francisco Javier Pérez de Almenara
Directora titulada: Ana Amador Sastre

Redactores y Colaboradores:
Nuria Navarrete, Vegarmi, Fernando Ocaña.

Diagramación y diseño: Esther Rubio

local local local local local

CONCURSOS Y CONVOCATORIAS

XVIII CONCURSO INFANTIL Y JUVENIL DE DIBUJO SOBRE EDUCACION VIAL

La Dirección General de Tráfico en colaboración con E.N.A.S.A., con el fin de estimular la Educación Vial en los niños y jóvenes, convoca un concurso de dibujo sobre Circulación Vial para escolares menores de 14 años.

Las bases que regirán el concurso podrán recoger en la Jefatura Provincial de Tráfico de la provincia en donde reside el concursante, y a donde se podrán enviar los dibujos de forma individual o colectiva, por colegios o profesores hasta el 1 de marzo de 1984.

En la primera fase del concurso, cada escolar cuyo dibujo haya sido seleccionado, recibirá una Medalla, Radio - Cassette con auriculares, Bolsa, Estuche de pintura y Juego didáctico de Educación Vial.

Los dibujos premiados de cada Provincia pasarán a la fase final en la que habrá otra selección y cada escolar seleccionado será premiado con Medalla, Premio valorado en 25.000 pesetas, Bicicleta y Lote de libros.

El resultado de las deliberaciones del Jurado será dado a conocer por los medios informativos, publicando el nombre de los alumnos y de los colegios premiados.

CINEMATOGRAFIA

El Ministerio de Cultura convoca el Premio Nacional de Cinematografía, dotado con un millón de pesetas. Se pretende otorgar un reconocimiento oficial a aquellas personas físicas o jurídicas de nacionalidad española que hayan realizado la más destacada y meritoria labor en el ámbito cinematográfico.

PREMIO JULIO MARISCAL

La Diputación de Cádiz, a través de la delegación de cultura del Ayuntamiento de Arcos de la Frontera, convoca este premio de poesía Julio Mariscal, dotado con 200.000 pesetas, que se otorgará a un libro o colección de poemas de forma y métrica libres y que podrán concurrir todos los poetas de habla hispana.

Plazo, hasta el 31 de enero. Extensión, de 600 a 1.000 versos, por triplicado.

ARTES PLASTICAS

La Dirección General de Juventud del Ministerio de Cultura convoca este certamen juvenil de artes plásticas. Pueden concurrir todos los jóvenes españoles y latinoamericanos de trece a veintiún años. Hay dos categorías: A) de 16 a 21 años, y B) de 13 a 16. Las modalidades son de pintura, dibujo, escultura y grabado.

Condiciones generales: máximo de dos obras por autor para cada modalidad. Obras originales, únicas, que no hayan participado en otro certamen. Tema y técnicas libres. Las obras de pintura en la categoría A) tendrán en su lado menor un tamaño mínimo de 80 centímetros y las de categoría B), de 65. Estarán enmarcadas. Las obras de dibujo tendrán unas dimensiones mínimas de 50 por 60 centímetros. Irán montadas sobre cartulina blanca, con marco o listón. Llevarán cristal protector. En grabado, el lado menor tendrá un tamaño mínimo de 20 centímetros. En las esculturas, el peso máximo es de 60 Kg. Deberán cumplimentar boletín de inscripción. Las obras llevarán una tarjeta con el título, especialidad, procedimiento, datos del autor y categoría, así como una foto en blanco y negro de la obra. Habrá una fase autonómica y una fase final. Cada comunidad autonómica podrá fijar las fechas, aunque su realización estará comprendida entre el 1 de enero y el 31 de marzo. La dotación es: categoría A): Pintura: 90.000, 60.000 y 50.000. Dibujo: 60.000, 50.000 y 40.000. Escultura: 90.000, 60.000 y 50.000 y Grabado: 50.000, 40.000 y 30.000. Categoría B): 70.000, 50.000 y 45.000; 55.000, 45.000 y 35.000; 70.000, 50.000 y 45.000 y 40.000, 35.000 y 25.000, respectivamente. Habrá un premio extraordinario del certamen a la mejor obra presentada en cualquier especialidad y procedimiento, con 125.000 pesetas, y otras 50.000 pesetas para la obra seleccionada con motivo del cartel anunciador del próximo certamen.



MAQUINARIA AL ALCANCE DE LA MANO

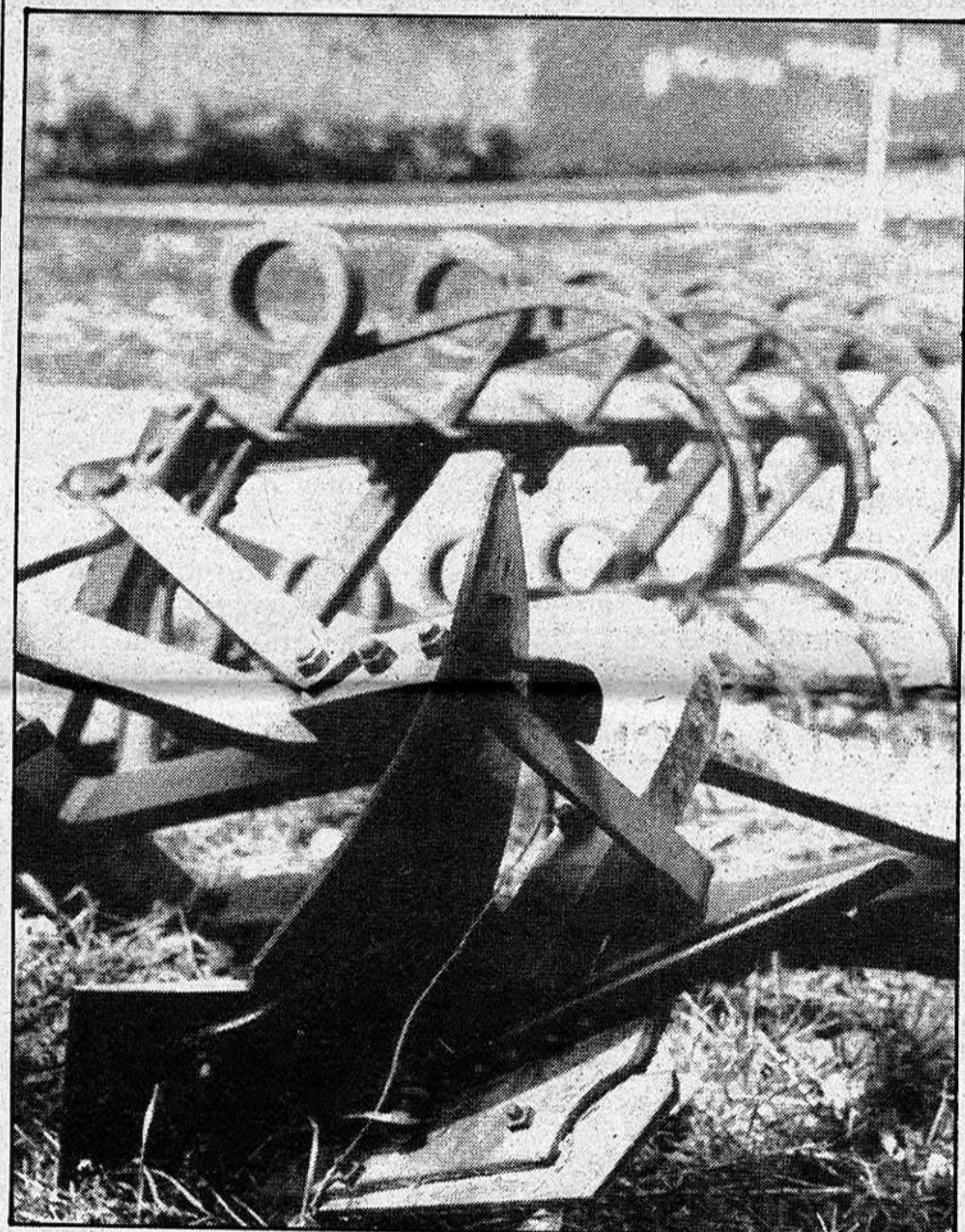

Un tema del que ya hemos dado cuenta en más de una ocasión es el de ese material agrario que se encuentra en zonas no cerradas y al alcance de cualquiera que pase por la zona, es decir, también de los niños, que pueden sufrir algún tipo de daño más que por este descuido pasajero de quienes, a pesar de estar quizás en propiedades privadas, no toman en cuenta más que ese factor.

Son varios los lugares en Guadalajara en los que se da esta circunstancia y nos parece adecuado indicar que es necesario poner un poco de cuidado con las cosas que, en un momento determinado, pueden ocasionar más de un disgusto a los ciudadanos que no tienen nada que ver con esta necesidad de dejar el material, sea en el lugar que sea.

Lo cierto es que los niños, eso todos lo sabemos, tienen una especial predilección por entrar en aquellos lugares que en realidad les deberán estar prohibidos y por hacer allí todo lo que no debieran hacer en base al peligro que esto encierra. Por esta causa no se puede dudar que un lugar lleno de maquinaria, hasta cierto punto peligrosa, es algo que produce en cualquier chaval unas innegables ganas de tocarlo todo, ganas que, en base a lo fácil que es acceder a estos materiales, pueden ser rápidamente satisfechas.

Foto: ARCHIVO

HOJA DE REGISTRO

Los nombres de las personas nacidas, fallecidas o casadas que aparecen en esta página son los registrados en la jornada en la Audiencia Provincial.

Habida cuenta de que hay un plazo legal de ocho días, algunos datos no serán correspondientes a la fecha en que estos hayan sido publicados, pero

siempre serán los de las personas que hayan sido registradas en los libros de Guadalajara en la fecha anterior a la publicación de este diario.

CINES

MODERNO: «Frankenstein» con James Masen, Leonard Whiting, David Mac Callum y Michael Sarrasi, como la criatura. Dirigida por Jack Smight. Pases a las 6.30, 8.30 y 10.30.

IMPERIO: «Bad Boys» con Sean Penn, Reni Santoni, Jim Moody y Esai Morales. Dirigida por Rick Rosenthal. Pases a las 5.30, 7.00 y 8.30.

A sus diecisiete años y en aquel mundo, cada sueño era un reto y cada nuevo día un desafío.

COLISEO LUENGO: «Cumpleaños Sangriento» ("Bloody Birthday"), con Lori Lethin, Melinda Cordele, Julie Brown y la colaboración especial de Susan Strasberg y José Ferrer. Dirigida por Ed Hunt. Pases a las 6.30, 8.30 y 10.30.

NACIMIENTOS

— Alvaro Martínez Pérez, nacido a las 12,30 horas del día 18 de enero en la Clínica de Nuestra Señora de la Antigua.

— Virginia Montalvo García, nacida a las 12,55 horas del día 18 de enero en la Residencia Sanitaria de la Seguridad Social.

DEFUNCIONES

— Isidoro Moratilla Zahonero, falleció a las 11 del día 19 de enero cuando contaba sesenta y dos años de edad.



Acordado en la Asamblea del día 18

MANCOMUNIDAD SUMINISTRARA AGUA A VARIOS MUNICIPIOS QUE SE INCORPORAN A LA ENTIDAD

Durante la sesión celebrada el día 18 por la Asamblea de la Mancomunidad de Aguas del Sorbe en la que se trataron los tres puntos del orden del día que ya les mencionamos en un número anterior, se acordó ratificar el compromiso adoptado el día 8 de mayo de 1980, para suministrar agua a los municipios de Villanueva de la Torre, Quer y Humanes de Mohernando.

En virtud del mismo acuerdo se autorizó el transporte de agua por la red de Mancomunidad a los ayuntamientos de Horche, Chiloeches, El Pozo y Meco. El suministro de agua a estos municipios se realizará en los mismos términos que los acordados con el ayuntamiento de Cabanillas del Campo.

Asimismo, se acordó iniciar las negociaciones tendentes a la adquisición de los terrenos en los que están situados los depósitos de Fontanar.



Ricardo Calvo, Presidente de la Mancomunidad de Aguas del Sorbe.

NOTA ACLARATORIA

La reunión que estaba prevista para ayer por la mañana en el Ayuntamiento de nuestra ciudad de cara al estudio de realización de una campaña de vacunación en Guadalajara, fué suspendida ayer y se celebrará en fecha próxima.

ANUNCIO

UNION ELECTRICA FENOSA S.A., comunica que previa autorización solicitada a la Consejería de Industria y Energía, el próximo día 22 de los corrientes, de las 8 a las 10 horas, se realizarán varios cortes momentáneos de energía en nuestra Subestación de Guadalajara, para efectuar la revisión de elementos de control, afectando a los clientes de la Capital.

EL INGENIERO JEFE DE ZONA

DIARIAMENTE 200 MILLONES DE NIÑOS HAN VISTO COMO OTROS IBAN A LA ESCUELA. TU PUEDES AYUDARLES HACIENDOTE SOCIO DE



unicef

Fdez. Iparraguirre, 12, 2.º. Tel.: 23 29 86. Guadalajara.

De cara a la preparación de la primera Asamblea

FERNANDO PLANELLES CON LA FEDERACION REGIONAL DE MUNICIPIOS



Fernando Planelles quien representó a nuestro Ayuntamiento en esta reunión preparatoria.

Ayer, el concejal delegado de Deportes, Fernando Planelles, estuvo en Toledo representando al Ayuntamiento de Guadalajara, para asistir a la reunión preparatoria de la primera asamblea de la Federación Regional de Municipios y Provincias de Castilla - La Mancha.

Como se recordará el Ayuntamiento de nuestra ciudad acordó recientemente la incorporación a esta entidad regional con los votos en contra del Grupo Popular.

La Calle

Suponemos que la creación de un cine-club municipal ayudará en parte a que mejoren en nuestra ciudad las posibilidades de ver cine, fuera de lo que ciertos locales comerciales, por todos conocidos, que a estos menesteres se dedican en la ciudad entienden por tal cosa, con lo que no estamos de acuerdo en absoluto. Esperemos por lo tanto que entre el cine-club, ya establecido, y el que parece seguro, va a crear el Patronato de Cultura, el surtido sea adecuado y el público responda, porque también es verdad que los ciudadanos alcarreños no parecen especialmente dispuestos a permanecer en una sala cerrada aunque se les ofrezca algo que merezca la pena. Quizás sea la costumbre.

o o O o o

Como ya indicábamos en nuestras páginas en estos días están exponiendo en París dos artistas alcarreños, dentro de una muestra especialmente dedicada al arte español contemporáneo. En el plano cultural es para todos una alegría el saber que también los pintores alcarreños son reconocidos fuera, no sólo de las fronteras provinciales, sino incluso de las nacionales, y que estos artistas hayan llevado sus cuadros a la que siempre se ha considerado como capital del arte en Europa.

o o O o o

Como cada vez que la lluvia hace aparición en nuestra ciudad, ayer el Paseo de Fernandez Iparraguirre en la zona que no es peatonal sino de tráfico, estaba hecho una pena, con sus innumerables baches llenos de agua y con la desagradable sensación, para los peatones, del ineludible chapuzón cada vez que un coche pasaba cerca de ellos. Ya sabemos que el arreglo de esta zona está previsto, que se está pendiente de unas determinadas circunstancias favorables para empezar manos a la obra, pero lo que no deja de ser cierto, por todo esto, es que, entre que los arreglos se realicen, sigue estando esta zona de auténtica vergüenza, máxime teniendo en cuenta que se encuentra situado en plena zona centro.

o o O o o

También siguen en las mismas circunstancias de siempre las alcantarillas de Guadalajara que están atrancadas, para no perder la costumbre. Lo mismo que en el caso anterior cuando se pregunta por la solución de este tema siempre se obtiene una contestación, aquí y ahora parece ser que el tema es la falta de personal en tanto que no se arreglen los contratos de las personas que realizan las obras en el Ayuntamiento. Con problemas de personal o sin ellos lo que sí hace falta es que las soluciones lleguen de una vez, a no ser que lo que se pretende es que salgamos todos nadando.

o o O o o

Parece increíble la facilidad que tienen ciertos concejales para perderse de un momento a otro sin que haya forma de encontrarlos. Cuando, tras la búsqueda emprendida, se encuentra a la persona en concreto que se trataba de encontrar, resulta que solo con que te des media vuelta esta persona ya ha desaparecido.

Esto debe ser lo que se llama demasiada ocupación, porque si no, no se entiende tanto ir y venir en poco tiempo.

DARDO

local

local

local

local

local

DESPERFECTOS CASI

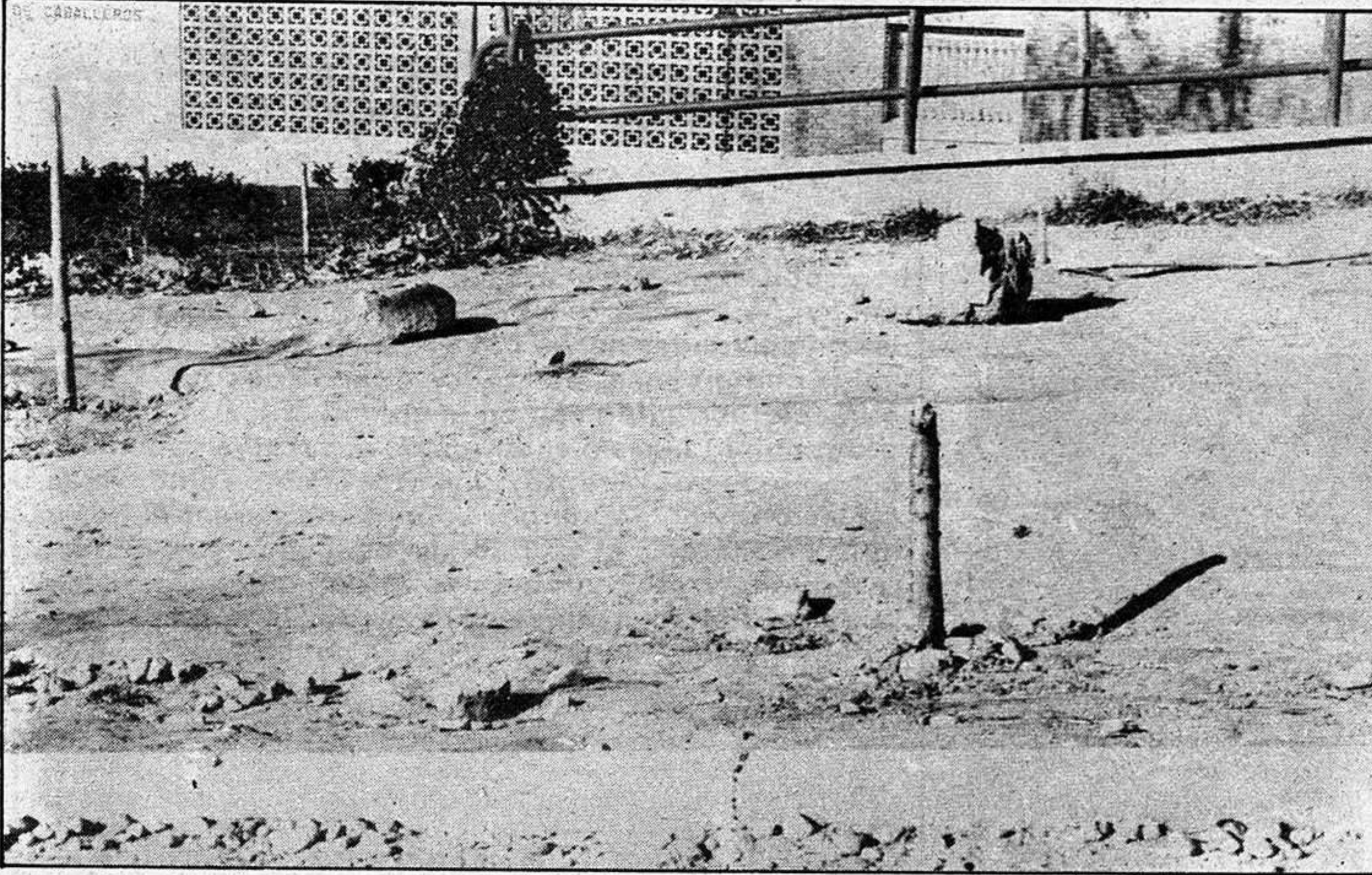

Ya hemos hablado muchas veces de que en Guadalajara, suponemos que como en todas partes, hay algunas cosas que se encuentran en mal estado y que serían fáciles de remediar.

El "quiz" de la cuestión es ver que parte de culpa es de los responsables, en

uno u otro terreno, de la ciudad y en qué parte esta circunstancia viene provocada unicamente porque los ciudadanos se desprecupan de cuidar sus propias calles o, peor que eso, colaboran a hacer de ellas unos lugares que a muchos desagradan, en ese afán incomprendible por

destruir que en ningún caso aporta más satisfacción a nadie por la propia de ver como aquello que te has empeñado en romper ha quedado verdaderamente destrozado.

Los bancos de los parques tirados en el suelo, las papeleras sacadas de sus

habituales sitios de instalación o ese empeño en quemar, de vez en cuando, la basura en el primer descampado que no se encuentra en la ciudad, tal y como si no hubiera en Guadalajara un servicio de recogida de basuras, son, entre otros muchos detalles, algunos de los que

se pueden citar por poner ejemplos.

Claro está que si bién los ciudadanos de una u otra edad no cuidan nuestras calles y parques, no es menos cierto que el empeño que muchas veces hay por arreglar lo que ya de por si está estropeado es nulo.

Seguimos con lo mismo

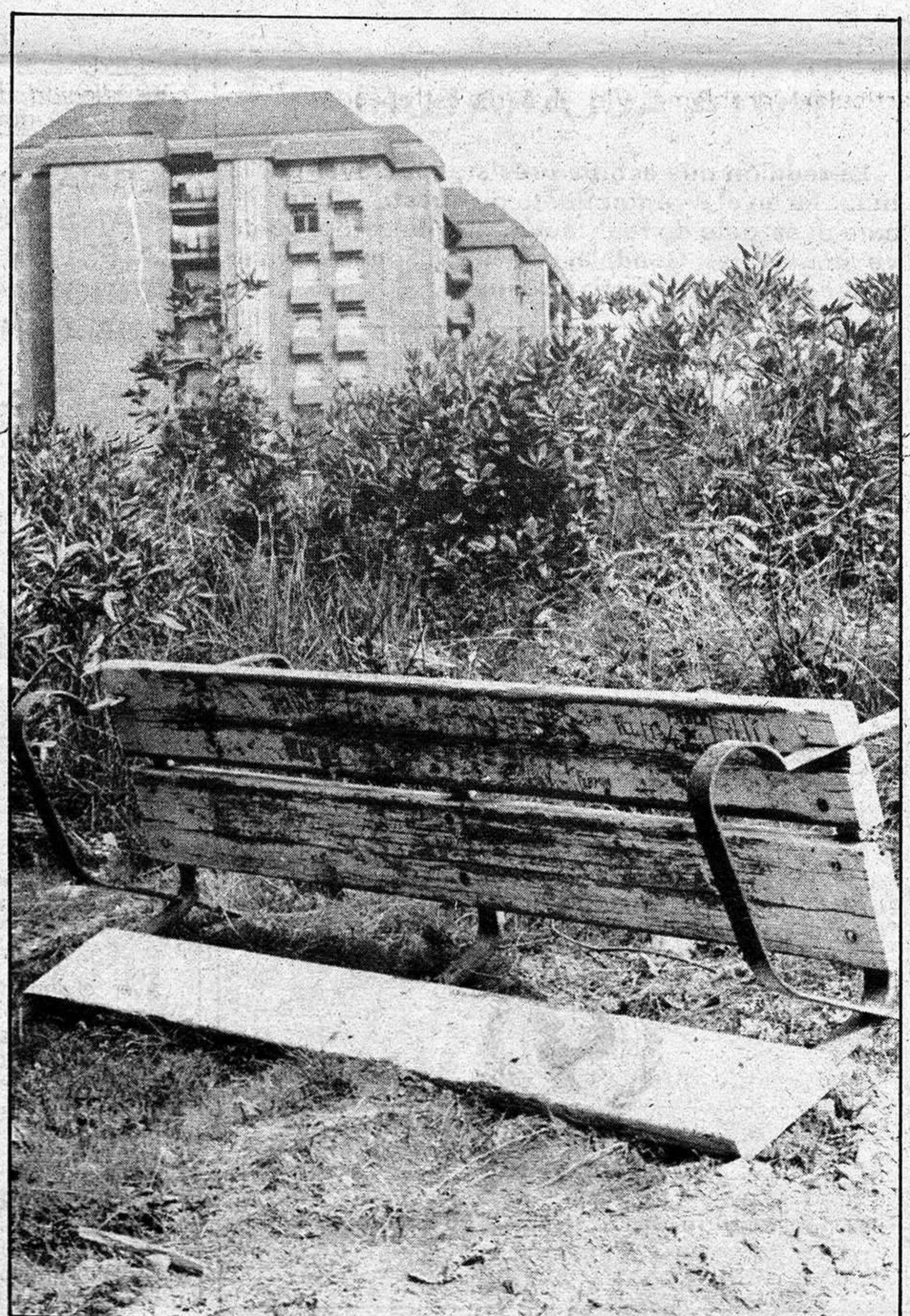

local local local local local

COTIDIANOS

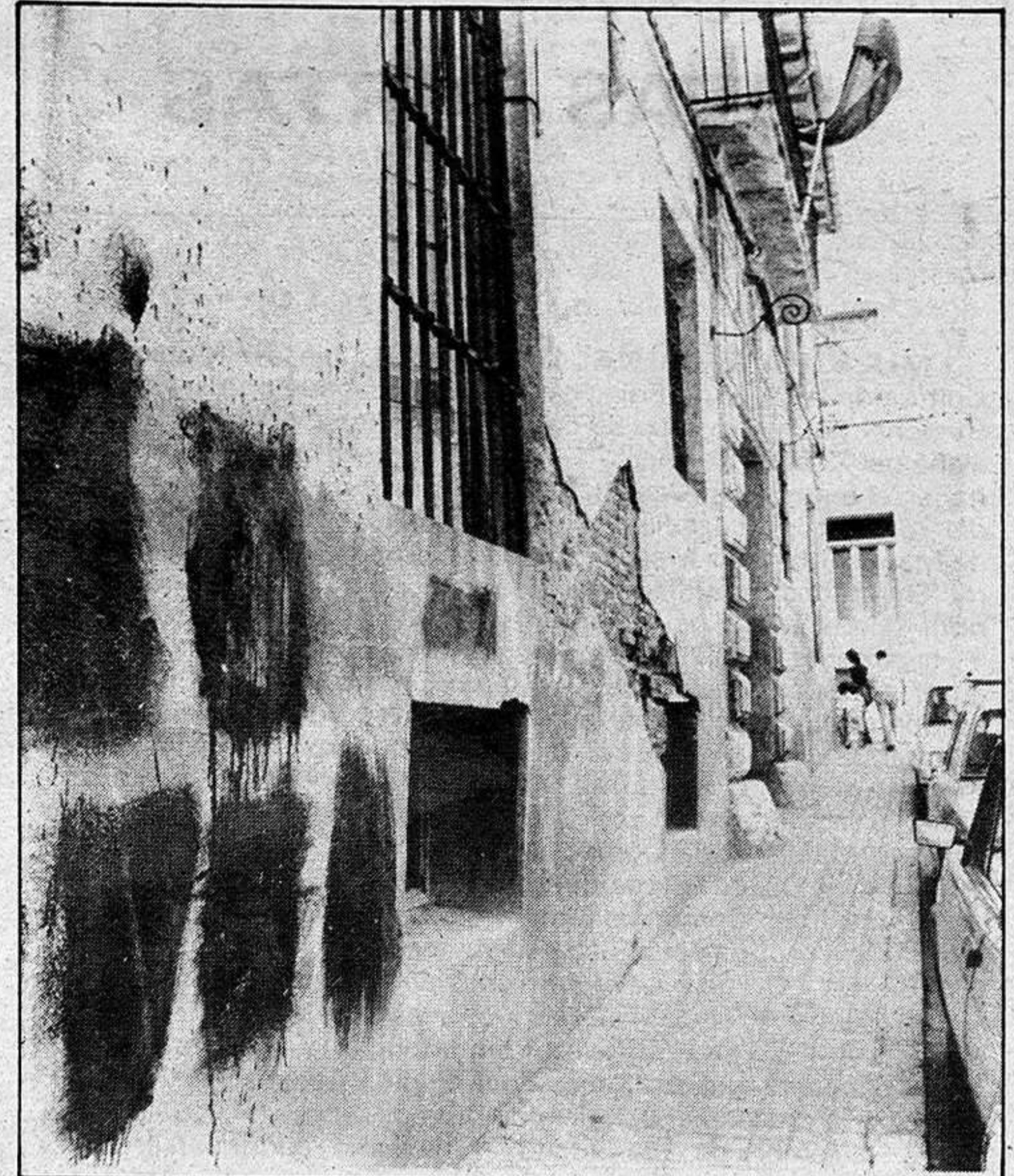

de siempre y es que el desinterés que se muestra por temas que ya son tradicionales en Guadalajara, tales como el de la Dirección Provincial de Cultura o la Dirección Provincial de Trabajo, esta última con su particular problema de cuando llueve, siguen estando a la orden del día,

pasen o no pasen los años, que eso parece ser lo de menos. Es lo mismo que ocurre cuando, además, las cosas se hacen mal y a ellas se suma la ayuda por parte de ciertas personas para acabar de estropearlas. Caso de la famosa valla que en su día se hizo para proteger

la entrada al hoyo creado junto a la calle Molina de Aragón que no sirvió para nada, la valla no duró ni un mes en su lugar, ya que entre los chiquillos que trepaban por ella para saltar al otro lado y la "calidad" de construcción de la misma el tiempo estaba más que limitado.

Siempre se ha dicho que las cosas mal hechas no llevan a ningún sitio y esto queda cada día más que demostrado cuando uno da una vuelta por Guadalajara y se sale de la tradicional zona de paseo, es decir, de la Calle Mayor y el Parque de la Concordia. Las cosas, saliendo de lo

que parece ser obligado y casi cotidiano, no están bien como parece. A modo de ilustración valgan estas fotografías que, siendo de archivo, no dejan de demostrar cosas que llegan a ser cotidianas.

Fotos: ARCHIVO

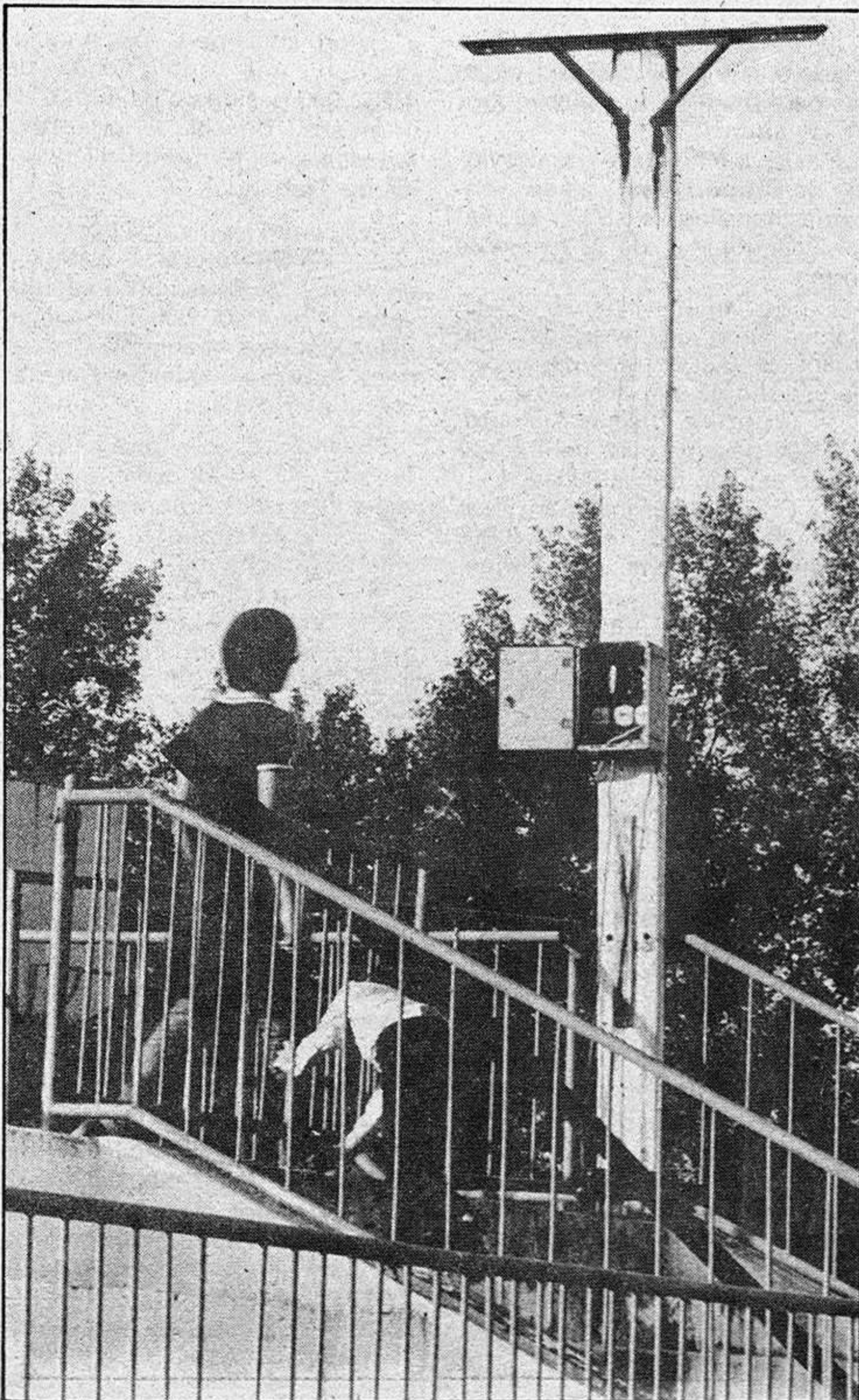

región

región

región

región

NOTAS CORTAS

I MUESTRA REGIONAL DE TEATRO. La Casa Municipal de Cultura de Alcázar de San Juan ha organizado la primera muestra Regional de Teatro, que se celebrará en dicha localidad ciudadrealeña del 23 al 28 de enero. Todas las representaciones tendrán lugar en el teatro Crisfel de Alcázar de San Juan a las 8 de la tarde. El día 23, el grupo Lazarillo T.C.E., interpretará "las planchadoras", de Manuel Martínez Mediero. El día 24, Antorcha T.C.E., presentará "Emigrados", de Slawomir Mroezq. El día 25, se contará con la obra "Heroicidío", de Lomasay Schazne, a cargo de Candil TCE. Y, finalmente, el día 26 el grupo Abrebo representará la obra del autor de Guadalajara Antonio Buero Vallejo que lleva por título "Madrugada". Como colofón, el día 28, último día de la Muestra, se celebrará una Mesa redonda sobre "El teatro en la región", que tendrá lugar en la Casa de la Cultura de Alcázar de San Juan a las 7 de la tarde. Se contará con la participación de Edmundo Comino Atienza, Manuel Julia Dorado (Diputación de Ciudad Real), Alfonso González Calero (Junta de Comunidades), Rafael García Serrano (Junta de Comunidades), Domingo Miras Molina (autor teatral), los grupos participantes, Manuel Carretero (empresario) y Elsa Benito y Cornejo (Ayuntamiento de Alcázar de San Juan).

Por otra parte, el día 4 de febrero, a las 6 de la tarde, en la Casa Municipal de Cultura de Alcázar tendrá lugar la presentación del I Sello Independiente de Discos de la Región Castilla - La Mancha, "Red", y la presentación igualmente de su primer LP, "Saludo del grupo Noviembre de esta Ciudad". Así mismo, continúan llegando participantes para el I Festival castellano - manchego de cantautores y grupos rock, cuyas bases fueron publicadas en su día por este diario. Tan sólo decir que se llevan muy adelantadas las gestiones con la Junta de Comunidades de la región, que va a editar un LP con los resultados de los festivales de Rock y Cantautores. El festival de cantautores se celebrará el 25 de agosto y el de rock el 14 de julio, ambos en Alcázar.

BIENESTAR SOCIAL. Las subvenciones que en estos meses viene entregando la Consejería de Bienestar Social y Trabajo pueden ser consideradas de importancia por cuanto ayudan a una serie de cooperativas o sociedades anónimas para su mejor desarrollo o planes y cursillos por estas entidades programadas. La Consejería subvencionó recientemente al Centro de Ayuda de Toxicómanos de Guadalajara con más de 5 millones para ayudas de tratamiento y rehabilitación, así como para construcción de viviendas o barracones, tal y como comentábamos en el día de ayer, pero sin embargo, la asociación AMAT niega haber recibido tal cantidad de dinero. Entonces, cabría preguntarse a quien ha hecho entrega el departamento de Bienestar Social. Suponemos que habrá sido directamente a Guadalajara y que la asociación de Madrid, de la que depende el centro, no se le ha notificado la cuantiosa subvención. Porque de otra forma, es difícil de entender. Habría que aclarar a dónde ha ido a parar ese dinero.

Reunion de la Comision Gestora de la Federacion Regional de Municipios

SE ULTIMAN LOS PREPARATIVOS DE LA ASAMBLEA CONSTITUCIONAL

La Comisión Gestora de la Federación Regional de Municipios se reunió el jueves en Toledo al objeto de ultimar los preparativos de la Asamblea Constitucional fijada para los primeros días del mes de marzo, la Comisión gestora, presidida por el alcalde de Puertollano, Ramón Fernández, y de la que forma parte también Esteban López, titular del Ayuntamiento de Valdepeñas, en calidad de vicepresidente; la primera autoridad local de Toledo, Sánchez Garrido, desempeñando funciones de secretario, y los alcaldes de Ciudad Real, Tarancón, Mora y Socuéllamos, como vocales, han examinado el presupuesto que se dedicará al acto de constitución de la Federación regional, cu-

yo monto global girará alrededor de las 700.000 pesetas.

Durante la sesión, los alcaldes revisaron el informe enviado por la Comisión Gestora de la Federación Nacional de Municipios, en el que se hacen determinadas observaciones de cara a su inclusión en los estatutos de la Asociación. A renglón seguido, la directora general de Administración Local, Isabel de Blas Ferrer avanzó datos del número de ayuntamientos adheridos a la Federación castellano-manchega. El plazo de presentación finaliza el 15 de febrero, llevándose contabilizadas hasta hoy treinta adhesiones.

Previamente a la reunión de la Comisión gestora, el presidente y el secretario de la mis-

ma, Fernández y Sánchez Garrido respectivamente, cumplieron a José Bono Martínez en su despacho oficial del palacio de Fuensalida. El jefe del ejecutivo ha ofrecido a la Federación Regional la colaboración de la Junta de Comunidades durante esta etapa inicial.

La citada Federación de Municipios castellano-manchegos estará orgánicamente conformada por un presidente y un vicepresidente, así como por la Comisión Ejecutiva, que constará de siete personas y el Consejo Federal, con treinta. A todos esos cargos podrán concurrir los alcaldes y presidentes de Diputación afectos a la Federación.

Más de 26 millones de pesetas en diciembre

SUBVENCIONES DE LA CONSEJERIA DE BIENESTAR SOCIAL Y TRABAJO

La Consejería de Bienestar Social y Trabajo ha concedido, durante el pasado mes de diciembre, una serie de subvenciones por un importe total de 26.142.499 pesetas, en los conceptos de Ayudas Institucionales (Fondo de Asistencia Social) con 1.911.079 pesetas, y Fondo de Cooperativas (según decreto 173/1983 de 18 de octubre) por un importe de 24.231.420 pesetas.

Respecto a las ayudas institucionales, estas se han concedido al Hogar del Jubilado La Solana, de Ciudad Real, 1.765.939 pesetas, y al Club de Ancianos el Provenio, de Cuenca, con una subvención de 145.140 pesetas.

Por lo que respecta al Fondo de Cooperativas, las cinco provincias que conforman la región han contado con ayudas y subvenciones, siendo las siguientes:

Para la provincia de **Albacete**, un total de 4.220.000 pesetas en las siguientes subvenciones:

- Cooperativa "Faremag" (Madrigueras), subvención construcción intereses de 450.000 pesetas.

- Cooperativa Juvenil (Madrigueras), construcción, constitución creación de 20 puestos de trabajo, con una subvención de 460.000 pesetas.

- Cooperativa Industrial Coenvima (Madrigueras), 810.000 pesetas para embotellado de vinos, gastos de viabilidad y abono de intereses.

- Cooperativa Cerámica Albacetense (Albacete), 1.900.000 pesetas para tejas y ladrillos y gastos de asistencia técnica.

- Cooperativa Industrial de la Madera (Riopar), 600.000 pesetas para madera, muebles y abono de intereses.

Por lo que respecta a la provincia de **Ciudad Real**, las subvenciones han sido de 5.997.420 pesetas, distribuidas de la siguiente forma:

- Sociedad anónima laboral Calder Inox (Alcazar de San Juan), 90.000 pesetas para pago de estudio de viabilidad.

- Grupo de encajes Almagro, 120.000 pesetas para textil y pago de estudio de viabilidad.

- Grupo Artesanal San Juan de Avila (Ciudad Real), 159.999 pesetas para Curso de Formación.

- Cooperativas Textiles Manchegas (Herencia), 950.000 pesetas para asistencia técnica.

- Cooperativa Coifriza (Ciudad Real), 600.000 pesetas destinadas a frigoríficos industriales, gastos de constitución (creación de 8 puestos de trabajo).

- Cooperativa Coperauto (Ciudad Real), 800.000 pesetas para reparación automóvil, gastos de reconversión industrial (ampliación cinco puestos de trabajo).

- Cooperativa Confecciones Torrenueva (Torrenueva), con 1.267.421 pesetas para abono de intereses (textil).

- Cooperativa La Equidad (Alcazar de San Juan) Comercio, 960.000 pesetas para abono de intereses.

- Cooperativa Plancacor, textil (Socuéllamos), 1.050.000 pesetas para asistencia técnica.

La provincia de **Cuenca** cuenta con una subvención de 4.200.000 pesetas para abono de intereses de la Cooperativa Artesanía del Mimbre (Villaconejos de Trabaque).

Por lo que respecta a la provincia de **Guadalajara** se concedió en el mes de diciembre una subvención de 4.400.000 pesetas para la Cooperativa agrícola y ganadera Asunción Nuestra Señora, ubicada en Setiles.

Finalmente, a la provincia de **Toledo** se le concedieron subvenciones por un importe global de 5.414.000 pesetas, a las siguientes cooperativas:

- Cooperativa textil Orley (Olias del Rey), 225.000 pesetas para curso de formación.

- Cooperativa textil Yebenco (Los Yebenes), 900.000 pesetas para gastos de asistencia técnica.

- Cooperativa Azafranera, en Villafranca de los Caballeros, 600.000 pesetas para gastos de asistencia técnica.

- Sociedad anónima laboral de madera Tablesa (Talavera de la Reina), con una subvención de 1.940.000 pesetas para abono de intereses y gastos de constitución (mantenimiento de 50 puestos de trabajo).

- Cooperativa de Enseñanza Fray Hernando de Talavera (Talavera de la Reina), 900.000 pesetas para abono de intereses.

- Y, finalmente, Cooperativa de cunicultura Cosagra (Mocejón), subvención de 249.000 pesetas para gastos de estudio de viabilidad.

La **ILUSION** de **TODOS** los **DIAS**



Nuevo **Cupón** **50 pts.**

Por una "TIRA" **UN MILLON** de pesetas por un CUPON **CIEN MIL** y muchos premios además del REINTEGRO

Este va a ser **SU CUPON de la SUERTE**

Los PREMIOS podrán hacerse efectivos en cualquier punto de España



La ONCE con la venta del CUPON financia una gran labor social

ONCE

LA JORNADA DEL DOMINGO

FUTBOL. Comienza la segunda vuelta en Tercera División.

Y lo hace ni más ni menos que recibiendo el Guadalajara en su terreno del Escartín, la visita de un conjunto que, si va hundido en la zona de los negativos, el TORREJON, no es menos cierto que es uno de los equipos con solera en la categoría. Se cesó o se marchó, Jiménez Piñero de la nave torrejonera, y el cambio de entrenador, dió su fruto, porque en la jornada pasada, los de Torrejón, vencían contra pronóstico en el campo siempre difícil del Pegaso, lo que se suponía a los del caballo alado el primer puesto de la clasificación, en favor del Real Madrid. Es cierto que en la primera vuelta se ganó, 0-1, en Torrejón, dando además el Deportivo, sensación de conjunto, de preparación física y de superior clase, y si aquel encuentro hubiera terminado con tres o cuatro goles de ventaja favorable a los colores morados, a nadie le hubiera parecido extraño. Pero el tiempo ha pasado, la competición ha avanzado y si bien el Deportivo está mucho mejor situado que los torrejoneros, no es menos cierto que los de Madrid, vendrán al Escartín con el ánimo de sacar algo para poder seguir escalando posiciones, y si vimos el domingo pasado como el San Fernando, acorazado atrás, era una auténtica muralla, no nos extrañaría en absoluto que otro tanto pueda pasar con los del Torrejón que ahora, irán a cualquier campo a soltar lastre y a ver que cae, contando además con ese estilete que delante, Martínez, es un auténtico hombre-gol, aunque no esté entre los máximos realizadores en estos momentos.

Uno piensa, que tanto Güemes como los jugadores habrán asimilado la lección de hace ocho días, y estarán dispuestos a que situaciones como la del domingo frente al San Fernando, no se produzcan, pero para eso, habrá de contarse con la intuición y con la suerte a la hora de atacar la puerta rival. Hay un hándicap, que favorece a los morados, y es que según nuestras noticias, un hombre de la contendencia de Luna en el eje de la zaga está expulsado y ello, en teoría, favorece a los delanteros alcarreños, puesto que el ex-rayista, acumula suficiente categoría como para impresionar. Sin embargo estará un Herrero que, en el libre, es una pared.

Desde luego, no nos parece fácil el partido, por mucho que la situación de los del Torrejón parezca indicarlo. Uno piensa que se debe jugar con tres puntas, y que la suerte acompañe en los en los remates, aunque esta haya que buscarla con ideas claras.

EL AZUQUECA viaja a Tomelloso.

Mirando la clasificación, hay que pensar que los azudenses, en su visita a Tomelloso, deben y pueden conseguir algo positivo, puesto que los cinco puntos reales de diferencia, indican algo, naturalmente, pero ya se sabe que actuar contra estos equipos siempre es comprometido porque el calor del público es impor-

- Fácil para el Deportivo, pero....
- El Azuqueca puede vencer en su salida
- Hogar y Marchamalo deben despegar vuelo
- El CAJA de Baloncesto, lo tiene fácil
- El Azudense, viaja con mucho compromiso
- En BALONMANO, dificultades para los representantes alcarreños
- FUTBOL-SALA problemáticos partidos

tante y además hay afición, puesto que los del Atlético tienen un presupuesto de los más altos del grupo, por lo que eso siempre es importante a la hora de confeccionar un equipo, y en él, hay hombres que todavía son gente en el fútbol, como el caso del viejo concodido Mesa o del propio Bujalance, que tras pasar por el Madrid, Vademoro y alguno más, creemos que ha recalado en el equipo manchego potenciando así el juego. Su situación en la tabla es equilibrada y aunque va onceavo, lo hace sin agobios. De cualquier manera el propietario tendrá que abrirse, buscando la victoria, y esto siempre se le dió al Azuqueca bastante bien, con un esquema que, al contrataque, hace mucho daño, contando con lo incisivo de su delantera.

En PRIMERA ORDINARIA, se debe vencer.

El Marchamalo recibe, en La Solana, la visita del Alto Arenal, un equipo de la zona media con dos puntos reales más que los verdillos y los de Santamaría no pueden dejar ya ni una sola oportunidad, porque estos equipos, de potencialidad similar, son luego los que pueden complicar la vida a poco que uno se descuide, máxime viendo como sus perseguidores en la tabla, a un simple descuido, le pueden hacer descender varios puestos que siempre siembran la intranquilidad. El Hogar viaja al campo del último, del Torrejón Promesas, equipo al que conocerá bien Michel, no en vano fue su entrenador en la pasada campaña y aquí hay que inclinarse forzosamente por la victoria alcarreña, aunque los dos equipos de la categoría estén un día sí y otro también, intentando invalidar nuestro pronóstico con derrotas inesperadas y triunfos sorpresivos. Esperemos que en la jornada, reine la lógica y que los dos conjuntos alcarreños triunfen en sus respectivos encuentros.

En SEGUNDA Regional, derby más que interesante en Sigüenza.

Porque el propietario, recibe la visita del Alovera, un conjunto que va encaramado en la quinta plaza de la clasificación y con un punto más que los seguntinos

que son sextos, y de ahí que nos inclinemos por un encuentro jugado de poder a poder y si a lo chicos de Alejandro les sale un partido mediano solamente, van a poner en un brete auténtico a los seguntinos, que habrán de tener cuidado para que los puntos no salgan de La Salceda. El Mondéjar, recibe al fuerte Villacanejos, y mucho nos tememos que si no los dos, algún punto puede volar de tierras mondejanas, porque el rival es tercero, con mucho fútbol en la categoría. El Cabanillas, que es penúltimo, recibe el líder Villarejo y sorpresivo sería que los cabanilleros doblegaran a todo un líder que ha perdido tan sólo dos encuentros. El Yunquera, viaja a Santa Cruz de la Zarza y en un encuentro entre equipos similares, puede decidir el factor campo.

En TERCERA PREFERENTE, El Guadalajara Promesas puede poner más distancia.

Y lo puede hacer, porque viaja al campo del último, el Daganzo, al que creemos que debe derrotar con facilidad a poco que se desvuelvan normalmente las cosas, y así, conservar no sólo el liderato, sino acrecentar la ventaja, porque el Torres, segundo clasificado, descansa en esta ocasión y el Alalpardo, tercero, recibe al difícil Arganda. El Tórto-la recibe al Almonacid, el Fontanar se enfrenta con el Meco, el Torrejón del Rey viaja a Loeches, el Casar a Torrejón, el Brihuega a Alcalá, frente al Avance, el Horche recibe al Almoguera, y el Jadraque recibe al Usanos.

BALONCESTO: EL CAJA PROVINCIAL no debe pasar apuros, frente al NINA.

Comienza también la segunda vuelta en baloncesto y el primer visitante del Polideportivo, es, el Calzados Nina de Elche, nueve en esta plaza, aprovechando un término taurino, y equipo al que ya se ganó en su propia cancha. Ahora mismo, los ilicitanos han ganado algo en su juego, precisamente en su propio feudo, porque fuera siguen perdiendo como lo hicieron en la pasada jornada frente al Virgen de Atocha. Son penúltimos con 17 puntos y esto permite augurar cierta tranquilidad a los del Caja Provincial,

positivo en su desplazamiento, dado que están bien situados y además lo están haciendo bien en competición, contando con otro factor, y es que el rival no es precisamente uno de los equipos fuerte del grupo. Nos inclinamos pues, por el triunfo de ambos.

BALONMANO: El Caja Provincial debe ir a por todas.

En la próxima jornada, el Caja viaja para mediarse al Canal de Isabel II, en un encuentro en el que los alcarreños pueden vencer, dado que los del Canal van a cinco puntos de distancia del líder, Caja, y situados en la zona media de la tabla sin mucho que ganar y que perder. Aún a pesar de eso, por aquello de no perder en casa, querrán imponerse al líder por ser el líder y se nos antoja que los de Paco Nogueira deberán apretar de firme para vencer a los del "agua". De todas maneras, hay que confiar en el equipo que presenta, en estos últimos partidos, otra cara y que se entrega con muchas más ganas que hace algunos encuentros, y así consiga el triunfo y lo haga con autoridad. De cualquier manera como decimos, el partido no lo van a tener fácil, esa es la verdad, y caso de triunfo, se habría dado un gran paso adelante, porque, a qué engañarse, el C.B. Guadalajara debe perder en casa, dado que visita el Polideportivo, ni más ni menos que el Verinsa, máximo rival del Caja, porque está igualado con él, y casi casi puede darse por seguro el triunfo, ya que la diferencia entre unos y otros es notoria.

Así pues hemos entrado en el otro encuentro de los de Guadalajara, en el que enfrenta en el Polideportivo a los alcarreños y a los getafenses del Verinsa que vendrán decididamente a ganar. Si el C.B. Guadalajara obtuviera el triunfo, le proporcionaría un buen cable a los del Caja, pero con los pies en el suelo hay que pensar en la derrota. Esperemos que las cosas se vayan enderezando para el C. Balonmano Guadalajara, ya tras el último partido, porque la verdad es que las Navidades no han debido de sentar bien a los animosos chicos del C.B. que van últimos en la clasificación.

FUTBOL-SALA esperemos el triunfo del Aylú.

Recibe el Aylú, en el Polideportivo, esta tarde a partir de las seis y media, la visita del Pinar y bien es verdad que nos gustaría aplaudir el triunfo de los alcarreños, y puede ser que caiga, máxime pensando además en que el domingo pasado frente al Toledeport, realizó un buen encuentro y quizá ahí, esté nuestra esperanza. Frente a ellos, un Pinar que fue uno de los grandes pero que, ahora mismo, es de los de la zona media, y si bien es verdad que vendrán a ponerlo difícil, uno confía en los chicos del gimnasio.

El Caja Postal viaja para enfrentarse al C.T.I., y aunque el encuentro es difícil, se puede esperar algo más del partido. De todas maneras el Caja Postal ha bajado enteros en su cotización y si se puede esperar algo, no podemos ser demasiado optimistas de cara al resultado final.



Noticias de la emigración

INTERCAMBIO JUVENIL

Se ha puesto en marcha un proyecto de intercambio juvenil entre jóvenes españoles residentes en el extranjero y otros residentes en España. Este proyecto será en fase de sondeo de interés y ha sido presentado en Juvenalia durante estas Navidades.

Se está tratando de averiguar cuántos jóvenes estarían interesados en pasar una temporada en alguno de los principales países europeos de inmigración en el seno de una familia emigrante, que enviaría a uno de sus miembros jóvenes en régimen de intercambio a España para residir un tiempo similar en la correspondiente familia española.

Son objetivos de este proyecto el facilitar las vacaciones en España de los hijos de los emigrantes, dándoles ocasión de relacionarse directamente con el ambiente origen y de proporcionarles un medio mejor de conocer España, y, simultáneamente, dar posibilidades de salir al exterior a jóvenes residentes en España. De esta forma se abaratarían los costes de esas vacaciones y al mismo tiempo se ofrecerían oportunidades de nuevos conocimientos y práctica de idiomas, así como de establecimiento de lazos de amistad y comprensión entre jóvenes que viven en ambientes distintos.

Después de la experiencia de Juvenalia, ampliada a toda España, en una segunda fase se sondeará el interés que los jóvenes emigrantes van a conceder a esta iniciativa. En principio, se prevé organizar este intercambio

con Bélgica, Francia, Gran Bretaña, Holanda, Alemania Federal y Suiza.

COOPERATIVISMO Y EMIGRACION

La Directora del IEE tiene previsto en un plazo inmediato montar un servicio sobre Cooperativismo y Emigración y ofrecerlo tanto a los emigrantes españoles en los países europeos como a las cooperativas ya existentes en España a fin de que se interrelacionen y puedan beneficiarse ambas partes. Para ello, el Instituto de Emigración se ha puesto en contacto con la Dirección General de Cooperativas a fin de llevar adelante este programa.

Los objetivos del programa van desde facilitar información sobre las cooperativas, fuentes de financiación de éstas etc. Hasta la creación de una bolsa de oferta y demanda de trabajo, encauzando la oferta de cooperativas y despertando y reconduciendo la demanda de los emigrantes que decidan retornar y opten por desarrollar su trabajo en estas sociedades, pasando por un programa de formación que genere actitudes y prepare la futura reinserción social de los emigrantes.

El tiempo mínimo para poner en funcionamiento el programa y dejar las bases para que continúe es de seis meses y para ello se contará con un técnico en cooperativismo y uno o dos especialistas designados por la administración quienes formarán un equipo de trabajo.

PROGRAMACION DE RADIO

SER GUADALAJARA

23,00: Hora 25.
0,00: Extra Deportes.
1,00: Enigmas.
3,00: De la Noche a la Mañana.

DE LUNES A VIERNES

8,45: Al día.
11,00: Ser-Guadalajara Musical.
13,00: Aquí...La Radio.
14,00: Informativo de las 2 (Informativo de Guadalajara).
14,30: Informativo de las 2,30 (Informativo Nacional).
15,00: Ser-Guadalajara Musical.
17,00: Cita a las Cinco.
18,00: Ser Guadalajara Musical.
20,00: Informativo de las 8 (Informativo de Guadalajara).
21,30: Grandes entre los Grandes.
22,00: Informativo de las 10 (Informativo Nacional).
22,10: La Noche es Joven.
22,30: Angel Alvarez.
23,00: Hora 25.
0,30: El Loco de la Colina.
3,00: De la Noche a la Mañana.
6,00: El Despertador.
7,00: Matinal Ser.

NOTA: A todas las horas se ofrecen boletines informativos.

SABADOS

8,45: Por Fin, Fin de Semana.
11,00: Super Baby.
12,00: Sorteo Lotería Nacional.
12,45: Pájaro que vuela...
14,30: Informativo de las 2,30 (Informativo Nacional).
15,30: Ser-Guadalajara Musical.
16,00: Gran Musical.
17,00: Ser-Guadalajara Musical.
19,30: Alcazar 88.6.
20,30: Ser-Guadalajara Musical.
22,00: Informativo de las 10 (Informativo Nacional).
22,10: La Noche es Joven.
22,30: Angel Alvarez.
23,00: Hora 25.
1,00: Gran Movida.

DOMINGOS

8,00: Ser-Guadalajara Musical.
12,00: Gran Musical.
13,00: Ser-Guadalajara Musical.
14,30: Informativo de las 2,30 (Informativo Nacional).
15,30: Ser-Guadalajara Musical.
22,00: Informativo de las 10 (Informativo Nacional).
22,10: Adios Domingó Adios.
22,30: Canciones de otro tiempo.

RADIO GUADALAJARA

(Rueda de Emisoras RATO)

LUNES A VIERNES

9-10: Sacapuntas
10-13: El día por delante (Magazin).
13-13,30: A Campo Abierto (Información agrícola).
13,30-14: Objetivo Castilla-La Mancha (Información regional en conexión emisora de la cadena en Castilla-La Mancha).
14-14,30: Informativo nacional (en cadena).
14,30-15: Aperitivo Musical (musical).
15-16: Pipermint y Rosas.
16-18: Disco-Track (musical).
18-20: Su sintonía (musical).
20-20,30: Servicios informativos RADIO GUADALAJARA (Información provincial, local y regional).
20-30,21: Martes a viernes: "LP".
Lunes: Lunes deportivo (especial informativo deportes).
21-22: La Música, tú y yo (musical en cadena).
22-23: Lunes: A mi Manera (en cadena).
23-24: Lunes: España ayer.
22-24: Martes a viernes: Submarino Amarillo (en cadena).

SABADOS

9-18,30: A toda música.
18,30-21: Bahía de Guadalajara (Tebeo, comics, música, fotografía, espectáculos).
21-22: Autobús internacional (en cadena).
22-1 Madrugada: Luces de discoteca (en cadena).

DOMINGO

9-14: "Hoy Domingo" (magazin).
14-20: Música y deporte (en cadena).

LUNES

20,00-20,30: Informativo.
20,30-21,00: Lunes Deportivo.
21,00-22,00: La Música Tú y Yo.
22,00-23,00: A mi Manera.
23,00-24,00: España Ayer.

REPATRIACION

Hasta hace poco tiempo la repatriación por cuenta del Estado de los españoles que se encuentran en el extranjero y carecen de medios para sufragar los gastos que esta repatriación lleva consigo, requería una tramitación distinta según el caso se plantease en Ultramar o en Europa. Hoy esta tramitación se ha unificado. Los interesados tienen que solicitar personalmente la repatriación en la representación diplomática o consular más próxima a su lugar de residencia.

Estos aspirantes a la re-

patriación deben presentar una declaración jurada de que los datos que aportan son ciertos y de que tienen el propósito de establecerse definitivamente en España. La solicitud de repatriación debe contener todos los datos sobre filiación y domicilio, dónde fijará su residencia, y datos relativos a su llegada al país en donde se encuentran, además de especificaciones sobre situación económica, fecha y montante del último sueldo y una exposición de motivos sobre la necesidad de regresar a España.

Anuncios por palabras

ANUNCIO NORMAL, 10 PESETAS LA PALABRA CON RECUADRO, 500 PESETAS
Los anuncios en Cogolludo, 36, Tel.: 22 48 03
LA PRENSA ALCARREÑA

BINGO

BINGO CLUB DEPORTIVO GUADALAJARA (Reino-so,2). Horario: 5 a 3. Excelente servicio. Aire acondicionado. Restaurante hasta las 3.

VARIOS

¡SIN ELECTRICIDAD! o con ella **SU NEVERA**. Tres años de garantía. 22 78 78.

SERVICIO DE TAXI Mercedes. Aire acondicionado. Teléfono 22 48 39.

IMPERMEABILIZACIONES garantía. Llámenos 22 78 78.

Limpiezas

SIGÜENZA

Trav. de San Roque, 3. Teléfono 22 10 00. Guadalajara.

SE VENDE LOCAL

de 80 m²
Virgen de la Soledad, 20.
Teléf.: 22 23 18

Buscamos establecimientos para Distribución en exclusiva de artículos de Bricolage, Carpintería y otros Suministros Industriales. Alta calidad. Contactar 91- 75 44 762.

¿HUMEDADES O GOTERAS? Llámenos 22 78 78.

DESMONTES y movimiento de tierra. Presupuestos sin compromiso. 22 78 78.

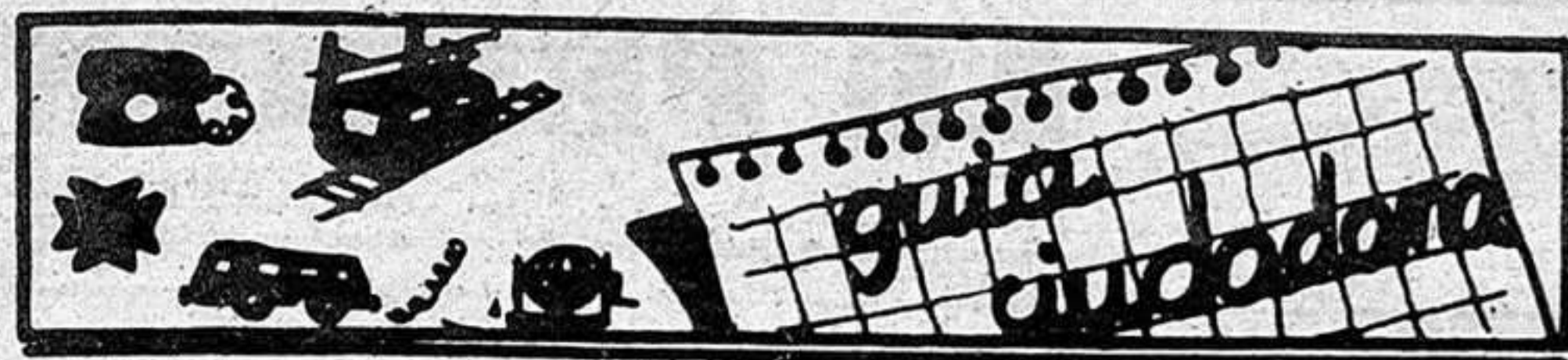

PROGRAMACIONES



Sábado, 21 de enero

Ambulancias	21 10 74
Policia	091
Comisaria de Policia	22 51 11
Gobierno Civil	22 52 61
Policia Nacional	22 02 41
Policia Municipal	21 10 09
Guardia Civil	22 31 58
Guardia Civil de Tráfico	22 16 90
Ambulatorio de la S. S.	21 17 68
Residencia de la S. S.	22 88 00
Casa de Socorro	21 24 40
Cruz Roja	22 17 88
Donantes de Sangre	22 43 43
Bomberos	21 20 80
Taxis	21 22 45
Ayuda mecánica permanente en carretera	22 11 00
Oficina de información municipal	21 31 02

HORARIO DE TRENES

GUADALAJARA - MADRID-At.		MADRID - At. - GUADALAJARA	
Salidas-Llegadas	Salidas-Llegadas	Salidas-Llegadas	Salidas-Llegadas
5,43	6,40	14,53	15,50
6,03	7,00	15,11	16,10
6,33	7,33	15,33	16,29
6,53	7,50	16,13	17,10
7,13	8,10	16,33	17,30
7,33	8,30	17,03	18,00
8,03	9,00	17,33	18,30
8,23	9,20	17,53	18,50
8,53	9,50	18,13	19,10
9,13	10,10	18,33	19,30
9,39	10,25	18,53	19,50
9,53	10,50	19,33	20,30
10,33	11,30	19,53	20,50
11,13	12,10	20,25	21,25
11,33	12,30	20,53	21,50
11,53	12,50	21,13	22,10
12,33	13,30	21,33	22,30
12,53	13,50	21,53	22,50
13,33	14,30	22,03	23,00
14,08	14,55	22,28	23,15
14,13	15,10	22,33	23,30
14,33	15,30	15,10	16,05

EMISORAS DE RADIO

RADIO GUADALAJARA. Red de emisoras Rato:94.7 megaciclos, frecuencia modulada.
RADIO SER GUADALAJARA:88.6 Megaciclos, frecuencia modulada

Autocares de línea

Empresa Flora Villa, S. A.
 Madrid-Trillo-Zaorejas-Saelices de la Sal: 8.45 y 15 horas.
 Guadalajara-Trillo: 10 y 16.10 horas.
 Guadalajara-Brihuega: 13.30 y 19.00 horas.

Empresa Continental
 Guadalajara-Madrid: 10, 14.30 y 18.15 horas.
 Madrid-Guadalajara: 7.30, 13.15 y 15 horas.
 Madrid-Guadalajara-Jadraque-Soria: 8.45 y 16 horas.
 Soria-Jadraque-Guadalajara-Madrid: 10.30 y 15.30 horas.

Empresa Samar
 Madrid-Guadalajara-Molina de Aragón-Teruel: 7.45 y 15 horas.
 Llegan a Guadalajara a las 8.45 y 16 horas.
 Llegan a Molina de Aragón a las 17.45 horas.
 Teruel-Molina de Aragón-Guadalajara-Madrid: 8 y 14.30 horas.
 Llegan a Molina de Aragón a las 9.45 y 16.15 horas.
 Llegan a Guadalajara a las 11.45 y 18.15 horas.

Empresa Vázquez
 Madrid-Guadalajara-Molina de Aragón: 14 horas.
 Pasa por Guadalajara a las 14.50 horas.
 Llegan a Molina de Aragón a las 17.45 horas.
 Molina de Aragón-Guadalajara-Madrid: 8.30 horas.
 Llegan a Madrid a las 12 horas.
 A las 10 y 16.30 salen de Alcolea del Pinar hacia Sigüenza.

Farmacias de guardia:

HOY: Pilar Aldeanueva y Cepero. Avda. de la Constitución, 31.
 MAÑANA: Carmen García Alejandre. G. Medrano de Miguel, 2.

CUPON PRO CIEGOS: 9021

HOY PRIMERA CADENA

10.45 Carta de ajuste.
 10.59 Apertura y presentación.
 11.00 Como lo ves.
 13.00 Gente joven.
 14.30 Mirar un cuadro.
 15.00 Telediario.
 15.35 Los Pitufos.
 16.05 Primera sesión.
 18.05 Erase una vez... el hombre.
 18.30 Libros de aventuras.
 19.30 Usted, por ejemplo.
 20.00 Telediario.
 20.15 Fútbol.
 22.15 Informe semanal.
 22.50 Sábado cine.
 01.05 Despedida y cierre.

SEGUNDA CADENA

15.15 Carta de ajuste.
 15.29 Apertura y presentación.

15.30 La víspera de nuestro tiempo.
 17.00 Retransmisión deportiva.
 19.30 Taller de teatro.
 20.30 Recordando a... Aretha Franklin.
 21.00 Rafael.
 22.00 Teatro real.
 24.00 Despedida y cierre.

MAÑANA PRIMERA CADENA

09.45 Carta de ajuste.
 10.00 Pueblo de Dios.
 10.30 Santa misa. El día del Señor.
 11.30 Concierto.
 12.00 Tiempo y marca.
 15.00 Telediario.
 15.20 Información deportiva.
 15.35 La vuelta al mundo de Willy Fog.
 16.05 Fama. "Viva el jefe".
 17.00 Y sin embargo, te quiero.

18.00 Especial musical.
 19.00 Lou Grant.
 20.00 Más vale prevenir.
 20.30 Telediario.
 20.50 Información deportiva.
 21.05 En busca del tesoro.
 22.00 España, sin ir mas lejos.
 23.05 Estudio Estadio.
 00.05 Despedida y cierre.

SEGUNDA CADENA

15.15 Carta de ajuste.
 15.29 Apertura y presentación.
 15.30 Tom, Dick y Harriet.
 16.00 Música y músicos.
 16.30 Últimas preguntas.
 17.00 Estrenos TV.
 19.00 Los padres de nuestros padres.
 20.00 Flamingo Road.
 21.00 El dominical.
 22.00 Largometraje. "Las palabras de Max".
 23.45 Despedida y Cierre.

PASATIEMPOS

HORIZONTALES.—1: Fermento del jugo gástrico que coagula rápidamente la leche. 2: Oficio litúrgico que se reza diariamente (pl.). 3: Aflojar, laxar o ablandar. 4: Jaquear los perros cuando van siguiendo la caza. Artículo determinado. 5: Plantas de las familias de las algas. Vasija pequeña para contener los licores y confecciones olorosas. 6: Emperador. Voz que corre entre el público. 7: Perilla de la oreja (pl.). 8: Conocen el camino o la dirección para ir a alguna parte. 9: Río de Alemania.

VERTICALES.—1: Estructura de un valle profundo o la que forma un río que corre entre dos sierras. 2: Competidor. 3: Advertencias, notas, amonestaciones. 4: Fatuas, necias, atontadas. Establecimiento en que se sirven bebidas. 6: Casualidad, caso fortuito. Una de las piedras preciosas más estimadas en joyería. 6: Arbusto euforbiáceo de madera amarilla muy dura. Perfeccionan una cosa dándole la última mano. 7: Hijo de David a quien sucedió en el trono de Jerusalén. 8: De nariz pequeña y poco puntiaguda (pl.). 9: Monja.

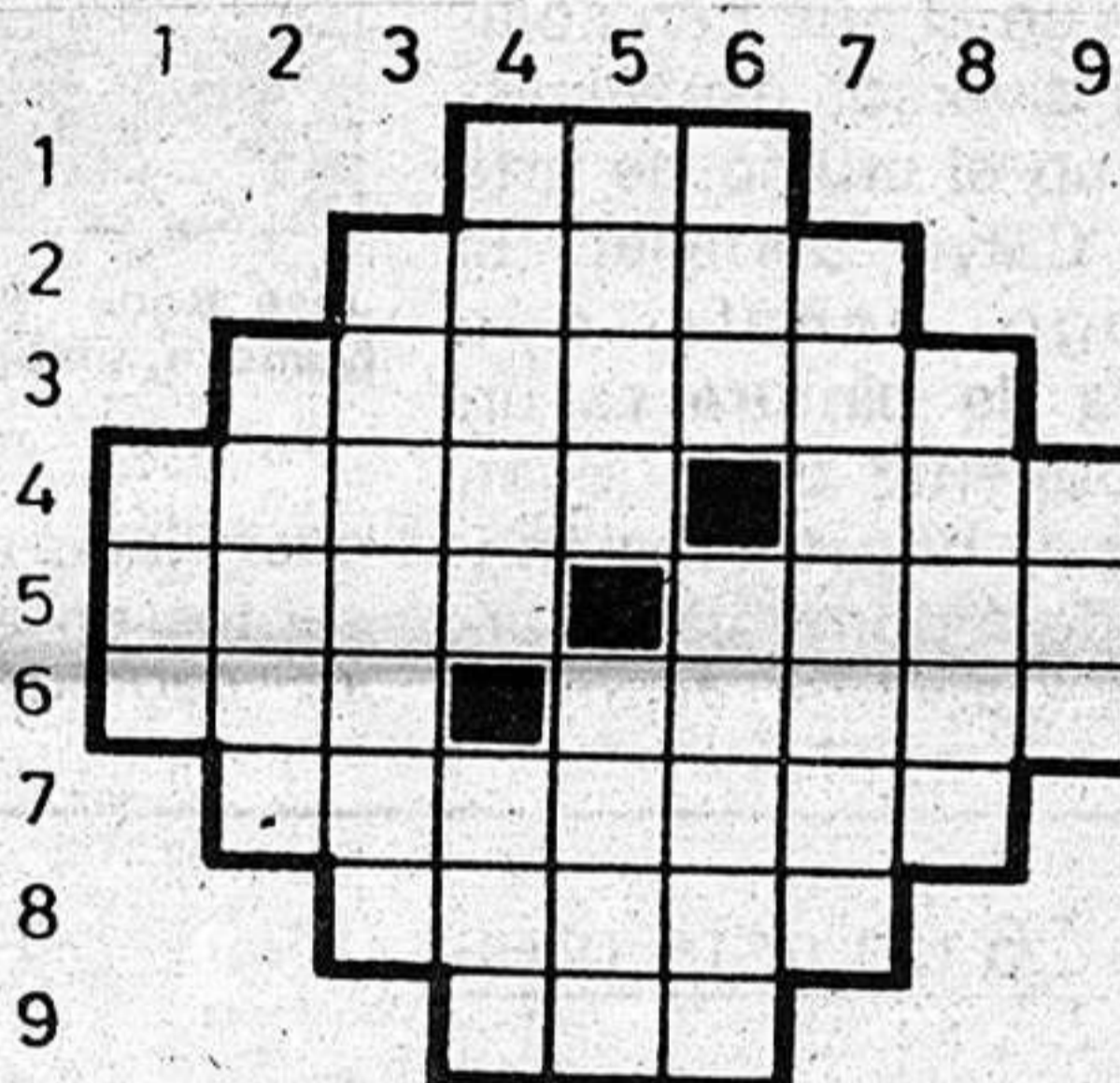

SOLUCIONES A LOS PASATIEMPOS DE AYER.

Horizontales.- 1: Ra. Arcano. 2: Elisa. Pas. 3: Mal. Isas. 4: O. Eolo. Ar. 5: Reos. Teso. 6: Al. Arar. S. 7: Odra. 8: Ato. Tasad. 9: Lentos. Sa.
 Verticales.- 1: Rémorra. Al. 2: Ala. Elote. 3: Ileo. Don. 4: As. Osar. T. 5: Rail. Reto. 6: C. Sota. As. 7: Apa. Eros. 8: Nasas. Das. 9: Os. Rosada.

BOLETIN DE SUSCRIPCION

D.
 calle núm. piso
 Localidad
 Provincia Teléfono

LA PRENSA

Se suscribe al diario ALCARRERA por el período de un
Y PRORROGABLE HASTA NUEVO AVISO.
 Indique con una cruz (X) la forma en que abonará su suscripción.

Giro postal núm. impuesto con
 fecha:

Cheque adjunto núm.

Firma

PRECIO DE SUSCRIPCION

Anual: 7.750 Semestral: 3.875

ENVIE ESTE BOLETIN A

LA PRENSA
ALCARRERA

Calle Cogolludo, 36
 GUADALAJARA Tel.: 22 85 97.



El día siete se inaugurará en Guadalajara

EXPOSICION DE "OTRA PINTURA DE CASTILLA—LA MANCHA"

José Bono Martínez inaugurará en Guadalajara la exposición itinerante "Otra Pintura de Castilla-La Mancha" auspiciada por la Dirección General de Bellas Artes de la Consejería de Educación y Cultura y que inicia su recorrido por la región el día siete de febrero.

Con este motivo el aludido departamento editará un catálogo informativo prologando por José María Barrera en el que han colaborado diversos especialistas como el crítico de arte Rafael Calvo Serraller. El catálogo señala que muestra de pintura es un fiel exponente de la joven plástica de nuestra región y sorprenderá por el vanguardismo de los artistas



José Bono, Presidente de la Junta de Comunidades de Castilla-La Mancha, inaugurará la exposición en Guadalajara

castellano-manchegos presentes en ella, agregándose seguidamente que el conjunto de la obra está en línea con el arte europeo más en boga.

El día 26 de este mes

REUNION DE LA JUNTA GENERAL ORDINARIA DE LA PEÑA TAURINA ALCARREÑA

El próximo día 26 se celebrará una reunión de la Junta General Ordinaria de la Peña Taurina Alcarreña, concretamente a las siete y media de la tarde en la primera convocatoria y media hora más tarde en la segunda, en el Salón de actos de la Caja de Ahorro Provincial.

El orden del día está compuesto por cinco puntos que son los siguientes:

- 1º Lectura y aprobación, sin procede, del Acta de la Junta General Ordinaria anterior.
- 2º Informe y aprobación, si procede, del estado de cuentas correspondientes al ejercicio de 1983.
- 3º Informe de las actividades realizadas por esta Entidad durante 1983 y plan a desarrollar en el año actual.
- 4º Renovación de la

Junta Directiva en los cargos de VICEPRESIDENTE, SECRETARIO Y TRES VOCALES.

5º Propositiones, ruegos y preguntas relacionadas con nuestra Peña y la Fiesta Nacional.

En este sentido se solicita en la convocatoria a la

reunión, que los socios presenten a la Asamblea las propuestas de los candidatos para cubrir los cargos que hay que renovar así como la mención de aquellas actividades que, a su juicio, puedan realizarse en el transcurso de este año.

DOTES DE CONDUCTOR

Mientras estamos a la espera de que la nueva y superflamante flota de autobuses llegue en el mes de marzo o abril a nuestra ciudad, seguimos notando ciertos fallos que ya no son achacables a los antiguos de los vehículos en este transporte público.

Principalmente nos referimos a la conducta de los conductores que, a pesar de uniformes nuevos, sigue siendo ciertamente desagradables en ocasiones, tanto por lo referente al trato con el público como por lo que hace

alusión a la manera de conducir que emplean, insistimos, más propia de conductores de camiones de ganado que de quienes llevan ciudadanos.

A la espera estamos pues de que con las nuevos vehículos, cambie también esta actitud y que, entre otras cosas, acostumbren a dar la intermitencia oportuna en cada caso y no la que implica que van a volver a la zona de tráfico normal nada más para poder así salir cuanto antes de la parada en la que estaban recogiendo a los usuarios.

CONVERSACIONES FILOSOFICAS

Las discusiones filosóficas, siguen estando en boga entre los hombres de cualquier lugar del mundo.

Aquellos años en que los cafés y las tertulias eran lugar a propósito para arreglar, entre un vaso y otro, el mundo a golpe de palabra que nunca de actuación, no han dejado en el olvido esa tradición de hablar, de discutir, de enfandarse y ponerse eufórico por problemas que, sin duda, son imposibles, de arreglar por quienes disertan sobre el tema.

Desde que los niños comienzan a saber hablar, se dedican a mantener largas charlas ocasionales y, muy de ves en cuando, sobre algo siempre lejano a las posibilidades de actuación, algo que no implica responsabilidad mayor que la de mantener del diálogo, por encima de todo, y no dejar que la parte contraria en la discusión quede con la última palabra.

La política ha sido, desde esos primeros tiempos a los que hacíamos referencia hasta hoy mismo, el tema más traído y llevado en este sentido, todo el mundo tienen algo que decir, ideas geniales que al Gobierno, sea el que se, no se le han ocurrido, discursos que pronunciar y, sobre todo, críticas que hacer a lo que ya está realizado.

Comienzan entonces a exaltarse los animos, aunque no suele llegar la sangre al río, se calientan las cabezas y las lenguas, se cambia la tranquilidad de las tradicionales sobremesas, de las conversaciones habituales en ese mismo café, se enfadan los amigos, se hace uso de ironías y se llega al punto y final con el pique en el corazón y la duda de haber quedado, en algún momento por debajo dentro de ese debate un tanto espectacular que a nada ha conducido.

Estando así las cosas las tertulias van acogiendo en su seno, en sus palabras y sus intervenciones a nuevos oyentes que de esta situación pasan a incorporarse a las listas de protagonistas del momento. Uno llega y da su opinión, en buena parte de los casos con la única intención de que los ánimos de los hasta el momento participantes, queden aplacados, sin embargo, una contestación mal dada, un tono algo elevado o la simple objeción de cualquiera de los presnetes le, impulsa a introducirse en el ritmo, a no dejarse apartar y a hablar más alto y más claro que ninguno para dejar bien sentada su postura, sin duda la mejor como todas las demás.

Quitando el tema político hay también algunos otros que son capaces de enervar los ánimos de los más tranquilos disertantes. El tema religioso, por ejemplo, es capaz de llevarse la palma incluso con respecto al político, aunque siempre hay, como en cualquier otra cosa, quienes son más rebuscados para estos temas a tratar filosofando y se inclinan por la filosofía misma, pura, y hablan de este o aquel autor, de sus obras, que casi seguro no han ojeado tan siquiera, en base a las nociones básicas que se adquieren en la calle y que, en ese momento se han transformado por la fuerza de la discusión en el más sagrado de los conceptos, en el más cargado de razón, de manera que no es posible no ampararse en él, lo que se entiende claramente ya que si uno de los dos que está metido en el diálogo no pudiera tener la espalda cubierta, aunque solo sea según su propio parecer que puede no ser el certero, sabe que está perdido.

Llegamos pues al punto, quizás el más filosófico de todos, en el que las frases leídas o escuchadas llegan a adoptar el protagonismo momentáneo. El relativismo es entonces la teoría de moda, los ánimos, aunque con esfuerzo, empiezan a calmarse, y las personas a admitir de manera remota y con desgana que quizás un mínimo punto de los expuesto por el contrario en la discusión establecida raya en lo similar con lo que él trataba de explicar.

Un par de copas o un café acaban con el tema y surgen entonces los olvidos y desenfados, cuando ya nadie se acuerda de porqué eran tan importante, tan vital, insistir en demostrar algo que ni siquiera se había planteado en la cabeza con antelación a ese momento.