

El PSOE informó sobre la reunión de Talavera para estudiar la problemática del trasvase Tajo-Segura

JAVIER SOLANO: "EL ACTO TENIA UN SENTIDO APARTIDISTA, DE CONCIENCIACION DE UN GRAVE PROBLEMA"

Varias resoluciones, entre las que destacan la realización de una nueva legislación sobre el trasvase y la de cumplir y hacer cumplir la legislación actual, fueron las conclusiones a las que se llegaron durante la reunión celebrada el pasado sábado en Talavera de la Reina, que había sido convocada por su alcalde y senador socialista, Pablo Tello Díaz, y a la que el Grupo Popular se había negado a acudir porque entendía que no era la forma adecuada de convocatoria y que lo que

se pretendía era un aval del borrador realizado por el consejero de Política Territorial.

En la reunión se acordó no tomar ninguna decisión inmediata, estudiar las resoluciones que se habían presentado, y reunirse de nuevo en el plazo de dos meses en Cáceres. El senador del PSOE por Guadalajara, Javier Solano afirmó que el acto de Talavera tenía un sentido apartidista y de concienciación de un problema grave, casi dramático para varias

provincias. «Tenemos que criticar de una manera amistosa -dijo- la postura de AP de no asistir al acto y pensamos que los que asistieron al mismo lo hicieron sin ningún matiz político, ni para ayudar a ningún partido concreto ni, por supuesto, para apoyar el borrador de la Junta».

En nuestra edición de mañana, ampliaremos la información sobre la rueda de prensa celebrada ayer tarde y las resoluciones de la reunión de Talavera.

Rueda de prensa en el Patronato de Cultura

SE PRESENTO EL PROGRAMA DE CARA AL OTOÑO

- Los premios "Ciudad de Guadalajara" contarán este año con las modalidades de cuentos, trabajos manuales y poesía, siendo retirada la de comics

(Página 9)

En un emocionante acto

AZUQUECA RINDIO HOMENAJE A LA BANDERA NACIONAL

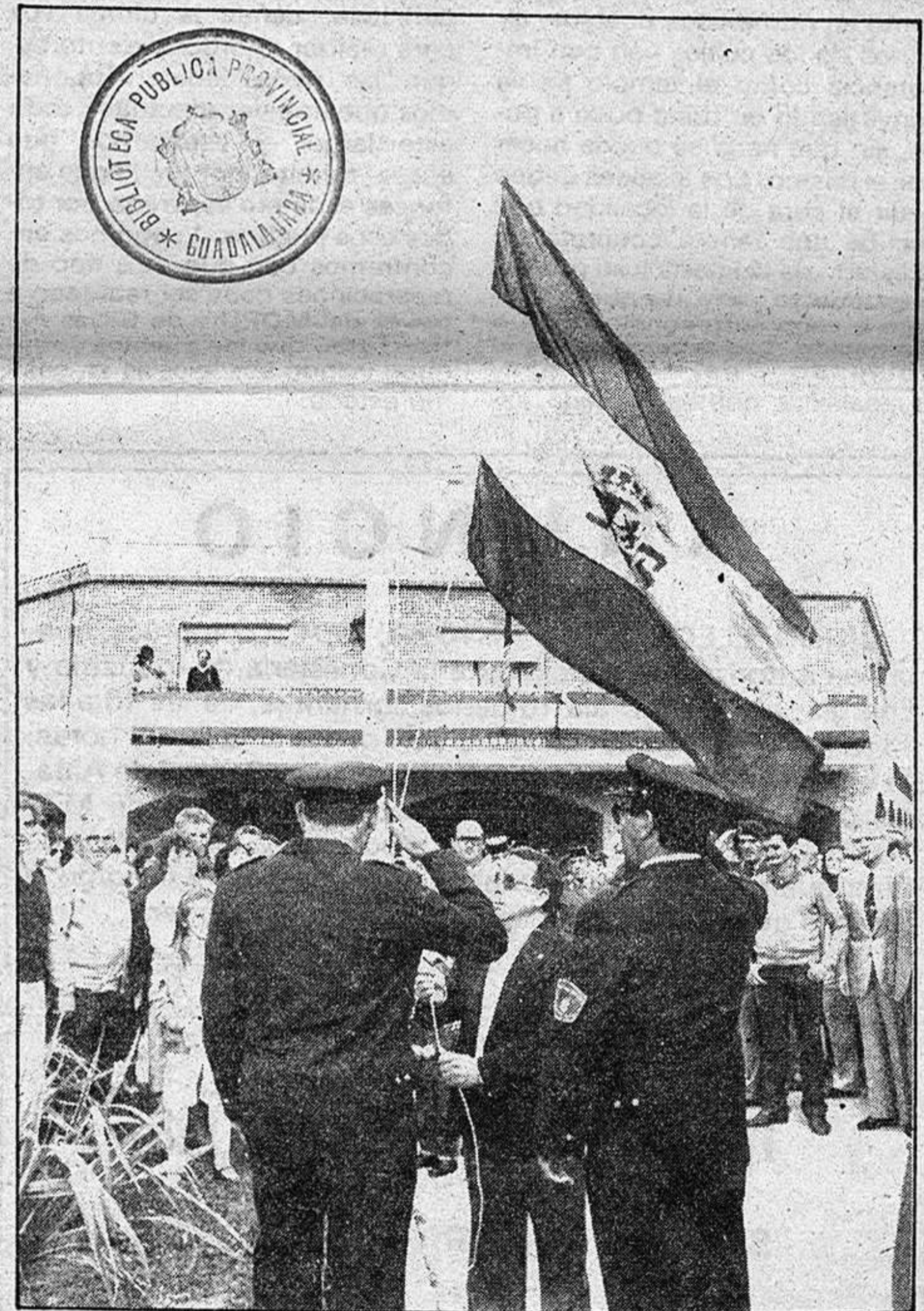

(Páginas 2 y 3)

En la jornada del domingo

- BIEN EN FUTBOL, CON EMPATE MORADO EN CIUDAD REAL
- EL AZUQUECA SE DEJO UN PUNTO EN EL SAN MIGUEL
- PERDIERON HOGAR Y MARCHAMALO

provincia provincia provincia provincia

LOS LARGOS TRAMITES

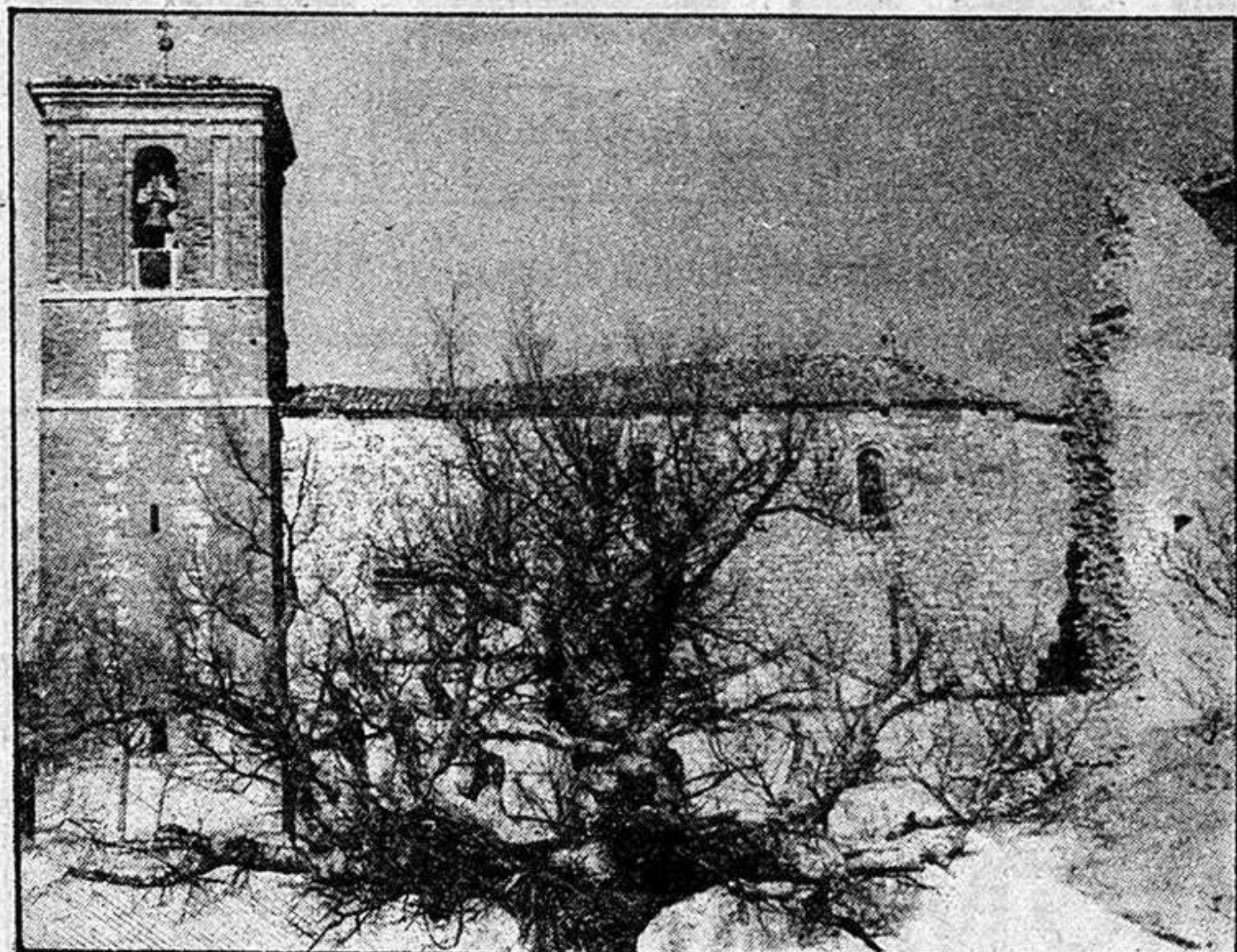

Creo que todos los medios de comunicación provinciales, e incluso un rotativo madrileño, han expresado en numerosas ocasiones, la situación de las iglesias de la provincia de Guadalajara. Su mal estado se hace evidente en numerosos pueblos, algunos de los cuales ven con impotencia como el templo se va convirtiendo en ruina poco a poco, sin que nada se pueda hacer por el mismo. Los alcaldes deben pedir al cura de la localidad que escriba una tarjeta concretando el estado de la iglesia y su posible presupuesto caso de que se llevara a cabo su reconstrucción o reparación. Las tarjetas pasan al obispado de Sigüenza-Guadalajara, que las examina, es-

tudia y coloca en un orden, según su entender.

La lista con dicho orden tienen que llegar hasta la Diputación Provincial, que a su vez vuelve a estudiar el tema y es quien, en definitiva, tienen la última voz para realizar el ordenamiento según las necesidades. Suponemos que una vez efectuado todo este largo -y esperamos que eficaz- trámite, por fin, llegue entonces el dinero esperado por todos esos pueblos. Luego nos encontramos con que otro tipo de reparaciones debe ser realizado a través del MOPU y de Bellas Artes. Total, que los pueblos continúan viendo sus iglesias en pésimo estado.

ANUNCIO

UNION ELECTRICA - FENOSA, S.A., comunica que, previa autorización solicitada a la Consejería de Industria y Energía, el próximo día 16 de los corrientes, de las 10 a las 13 horas y los días 17-18-19-20 y 21 de las 15 a las 18 horas, se efectuará un corte de energía en nuestra Central de Albares para proceder a levantar nuestra nueva línea de M/T "Central Almoguera - Albares", afectando a los pueblos de Almoguera - Albares - Driebes y Mazuecos, así como a clientes que toman de la actual línea de Almoguera.

nueva oficina, s.a.

Santiago RODRIGUEZ COSTA

- Boutique de Informática (Hardware y Software)
- Distribuidora material de Oficina e Informática
- Mobiliario de Oficina

Avda. del Ejército, 21
Teléf. 22 56 87 GUADALAJARA

Ante gran multitud de gente y en un emocionante acto

AZUQUECA RINDIO HOMENAJE A LA BANDERA NACIONAL

Según estaba previsto, el domingo se celebró el homenaje de desagravio a la bandera nacional, organizado por el Ayuntamiento de Azuqueca.

Comenzó el acto con el anunciado pleno extraordinario donde se encontraban, además de la Corporación Municipal al completo, las principales autoridades de la provincia tanto civiles como militares. Presidieron el pleno el Gobernador Civil de la Provincia, Eduardo Moreno; el Gobernador Militar, Casto Díaz Mato; el presidente de las Cortes de Castilla-La Mancha, Javier de Irizar; el presidente de la Diputación, Francisco Tomey; junto con el alcalde y la corporación municipal. También se encontraban en la abarrotada sala de actos el senador José Ruiz, el comisario jefe de policía y el jefe de zona de la Guardia Civil, que junto con varios jefes, oficiales y suboficiales, asistieron al acto así como una apreciable cantidad

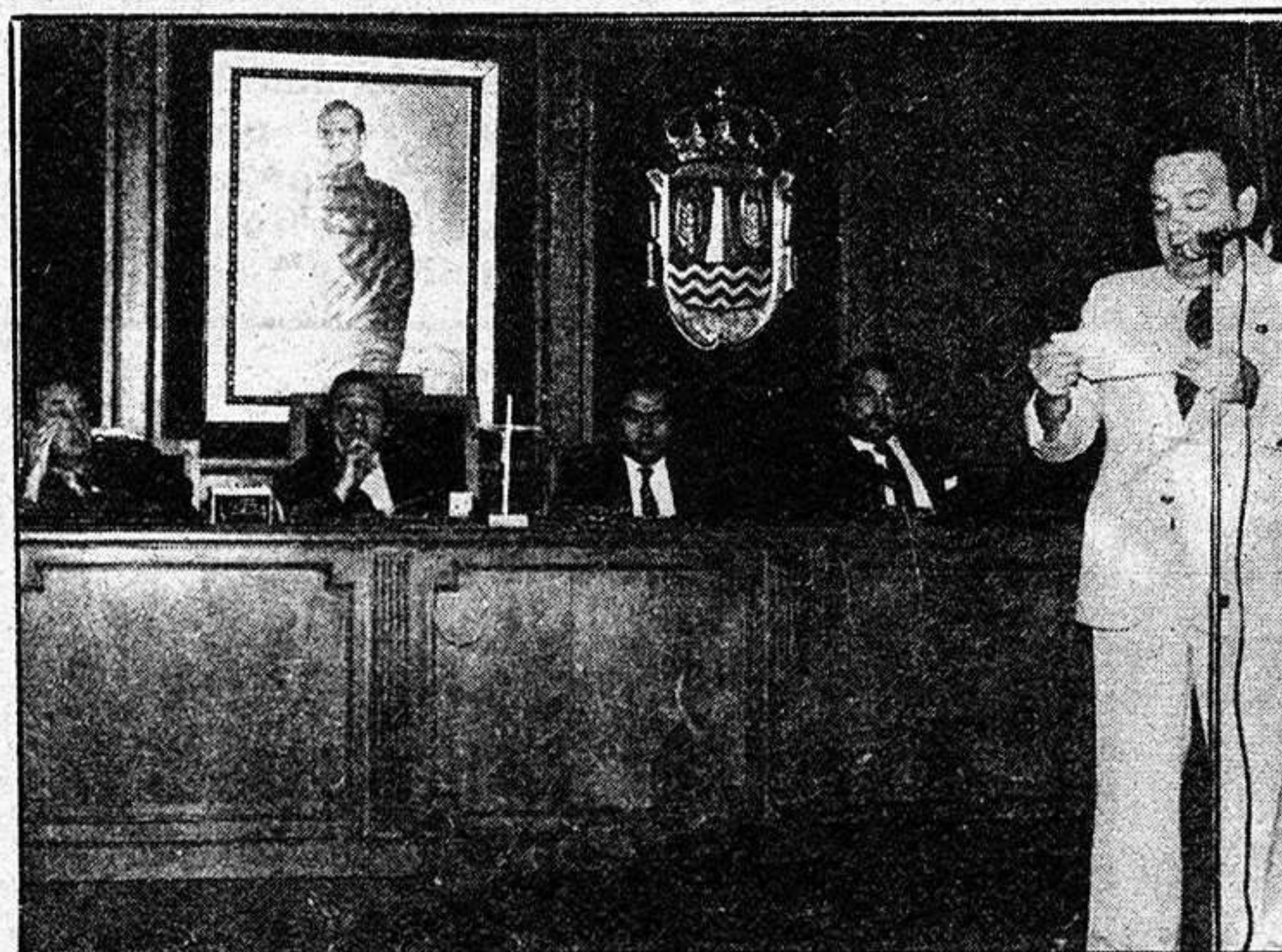

de numerosos en representación del benemérito Cuerpo de la Guardia Civil.

Comenzó el pleno tomando la palabra el alcalde, Florentino García Bonilla, el cual fue presentando, uno a uno, a los portavoces de los tres grupos políticos que componen el Ayuntamiento, los cuales intervinieron por el siguiente orden: por el PSOE, Lucas Escartin; por la coalición AP-PDP-UL, José Antonio Mínguez y por el PCE, Antonio Pomares. Finalmente, y dando por terminado el pleno, intervino el alcalde, Florentino García.

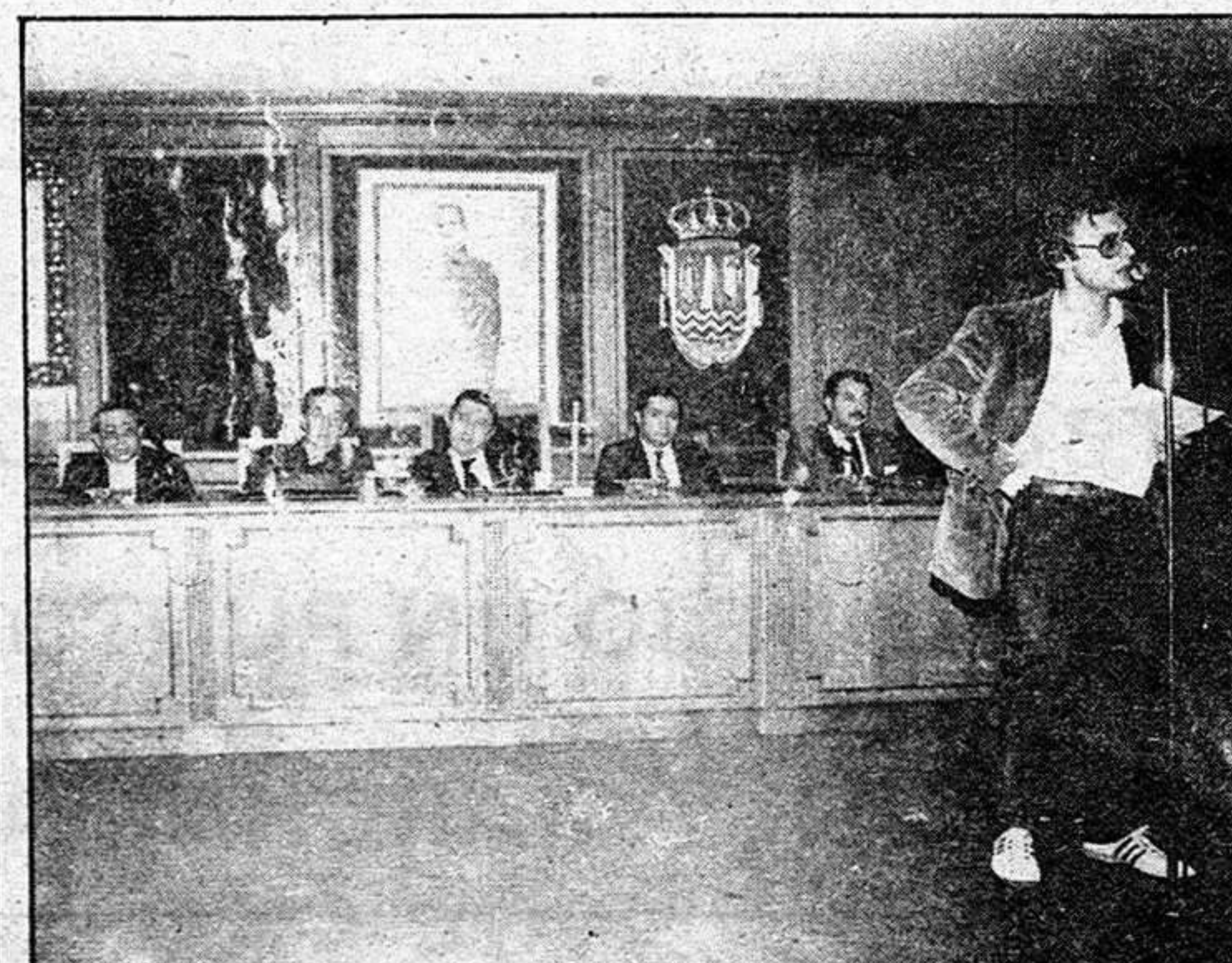

Todos ellos en su oratoria ensalzaron la representación de la bandera como símbolo de la Nación, criticando y repudiando los ultrajes y menosprecios a los que últimamente está siendo sometida en ciertos sectores del país; finalizando sus palabras con vivas a la bandera, a España, al Rey y a la Constitución.

Una vez terminado el pleno, se bajó hacia los bellos

provincia provincia provincia provincia



EL PANAL

Alrededor de unos veinticinco alcaldes y concejales de la provincia de Guadalajara acudieron el sábado a la reunión de Talavera de la Reina para estudiar la problemática del trasvase Tajo - Segura. Todos ellos eran socialistas o bien independientes porque, como se sabe, el Grupo Popular se negó a acudir a esta cita ya que entendían que debía haber sido la Junta la que hubiera convocado y no el alcalde y senador socialista, de Talavera. El Grupo Popular entendía que asistir a la reunión era ser avalistas del borrador realizado por el consejero de Política Territorial. Sin embargo, durante la rueda de prensa celebrada ayer por el Partido Socialista Obrero Español, se comentó que la postura del Grupo Popular se debía a un problema de mala información política, puesto que son numerosos los alcaldes y concejales y políticos incluso del propio PSOE que entienden que el borrador no es el idóneo. Bien, veremos qué sucede en la próxima reunión, que tendrá lugar en un par de meses en Cáceres. No sabemos si la postura de AP-PDP-UL será la misma, la de no asistir y enviar un escrito o bien acudirán. Según portavoces del PSOE, caso de que hubiera convocado una reunión de este tipo, tan problemática para la región, hubieran acudido.

F. OCAÑA
Fotos: ANA

jardines de la Plaza del Ayuntamiento dado escolta a la bandera, tanto por parte de las autoridades como por el público asistente. Una vez llegado a su punto, y con la plaza abarrotada de gente, se procedió a izar la bandera al son del himno nacional sobre

su mástil por mediación del alcalde. Las notas del himno nacional fueron interpretadas por la Banda Provincial. Y ante el clamor y los aplausos de todos los allí presentes. A continuación y desde el balcón del Ayuntamiento se dirigió al público el Gobernador

Civil, Eduardo Moreno y el presidente de las Cortes de Castilla-La Mancha, Javier de Irizar, quienes definitivamente cerraron este emocionante acto en unos términos similares a los de los anteriores oradores, ensalzando el símbolo común para todos los espa-

ñoles y repudiando los ultrajes y agravios que este símbolo en forma de bandera está sufriendo por parte de algunos grupos integrados dentro del territorio español.



o o o o

Si no ha pasado durante la pasada noche, cosa que al escribir estas líneas desconocemos, hoy con toda probabilidad cruzará nuestras calles el convoy que se dirige a la central nuclear de Trillo. Si bien en Guadalajara capital está programada una parada por los ecologistas, a través de las carreteras que conducen a Trillo, parece ser que la tranquilidad es absoluta y que a partir de la capital, el transporte podrá desarrollar su trayectoria sosegadamente.

o o o o

Lo que también es casi seguro es el hecho de que la segunda fase de Trillo, junto con la de Valdecaballeros no se lleven a cabo nunca. La alteración que se sufrirá puede suponer millones y millones de pérdidas, pero a cambio, los ecologistas disfrutarán de lo lindo porque su principal lucha es la desnuclearización y las energías alternativas. También existen comentarios en relación a que ni siquiera la primera fase se pondrá en marcha.

ANTENA

provincia provincia provincia provincia

VICISITUDES TERRITORIALES DEL SEÑORIO Y COMUNIDAD DE MOLINA (y 8)

LA DIVISION PROVINCIAL VIGENTE

"Persuadida de que para que sea eficaz la acción de la Administración —decía la reina María Cristina en la Exposición de motivos del decreto de 30 de noviembre de 1833— debe ser rápida y simultánea, y asegurada de que esto no puede suceder cuando sus agentes no están situados de manera que basten a conocer por sí mismos todas las necesidades y los medios de socorrerlas, tuve a bien el confiaros por mi Real Decreto de 21 de octubre el despacho del Ministerio de Fomento y encargaros que os dedicáseis antes de todo a plantear y proponerme, de acuerdo con el Consejo de Ministro, la división civil del territorio español". Era ministro de Fomento un liberal afrancesado de matiz muy moderado, Javier de Burgos. No hacía un mes que había muerto Fernando VII, cuando la reina regente le mandó este despacho, y un

hasta nuestros días.

Javier de Burgos, al establecer la nueva división provincial se propuso no conculcar en demasía el legado histórico. El Señorío de Molina, a pesar de no constituirse en provincia, mantuvo la integridad de su territorio en la provincia de Guadalajara. Su preocupación, sin embargo, era sobre todo geográfica, ya que pretendía crear espacios económicos que participaran de llanura y de montaña, de comarcas agrícolas y ganaderas, "con la vista puesta en la mira de que cada provincia pudiera bastarse a sí misma y desenvolverse económicamente con sus propios medios".

Desechada la homogeneidad geográfica, quiso Javier de Burgos atacar los desequilibrios territoriales y demográficos, así como la desigual extensión de las provincias de Florida Blanca, creando unidades administrativas, "que partiendo de la capital, per-

dades en Cataluña, Aragón o Galicia; la división de comarcas naturales y de antiguas Comunidades, como es el caso de Ayllón entre Segovia y Soria, quedando otros pueblos para la provincia de Guadalajara. Con todo, la región de Castilla la Nueva es probablemente el peor engendro político-geográfico al incorporar tierras castellanas con otras del reino de Toledo, lo que recientemente se ha acrecentado con la configuración de la Comunidad de Castilla-La Mancha.

Con la reorganización administrativa del siglo XIX, que arranca de esta división provincial, las viejas ciudades que fueron reconocidas como capitales adquirieron una importancia creciente, y aunque en principio no aumentaron de forma considerable su población, al ser sede político-administrativas y centros comerciales, incrementaron notablemente las relaciones de los pueblos con las mismas, expandiéndose y creciendo desproporcionadamente en época más reciente. De tal manera que si en la actualidad dentro de los límites provinciales se concentra un cúmulo de relaciones específicas relativamente homogéneas no fueron éstas las que crearon la provincia, sino la provincia con el transcurso del tiempo la que las ha creado.

Habría que precisar igualmente que si la provincia surge en 1833 como división y demarcación para la residencia y actuación de un agente de la Administración Central, el subdelegado de Fomento, que a partir de 1849 pasaría a denominarse gobernador civil, hasta el año 1870 no aparece en una ley española el concepto de provincia en su otra vertiente de "entidad local".

Desde el establecimiento del Estado liberal unitario, propiciado por Javier de Burgos, la organización administrativa de España se ha basado en las provincias y en los municipios, sin reconocer el hecho regional y comarcal, aspecto más criticado desde la visión autonomista de nuestros días.

La división de 1834 en partidos judiciales, que se corresponde mucho más a la realidad geográfica y humana del país, no ha tenido efectivamente —a pesar de la apariencia, dado que ha sido una división frecuentemente utilizada por los organismos del Estado— otra virtualidad, que servir de criterio territorial para delimitar las competencias de los Jueces de 1.ª Instancia e Instrucción, los Registros de la Propiedad o las Juntas Electorales de Zona.

La estructuración de partidos aprobada por R.D. de 21 de abril de 1834 apenas ha sufrido otra modificación que su drástica reducción en esta última década, pero en el momento de aprobarse esta división (en fecha poste-



EVOLUCION DE LA PROVINCIA DE GUADALAJARA



EN EL SIGLO XIX



DIVISION EN PARTIDOS JUDICIALES Y TERMINOS MUNICIPALES.

mes tardó Javier de Burgos en presentar y aprobarse la que sería división provincial definitiva de España.

Sin el concurso de las inexistentes Cortes, como disponía esta materia la Constitución de 1812, y con escaso tiempo de estudios previos para solventar los errores de la división provincial de 1822, que en líneas generales mantiene, se ha considerado más respetuosa con la historia, aunque no se ha salvado de críticas, que han llegado prácticamente

mitiesen alcanzar los puntos más lejanos en una jornada, que no excediesen de 400.000 habitantes ni bajasen de 100.000". Para lo cual hubo de dividir los antiguos reinos en provincias, reducir provincias como las de Cuenca, Soria y Toledo, y aumentar otras como la de Madrid.

Algunas provincias, como Badajoz, Guadalajara y Teruel resultaron claramente descentradas con su capital en un extremo; pero no ha sido esto lo más criticado, sino la creación de estas enti-

rior Atienza y Cogolludo serían cabezas de partido; en vez de Miedes y Tamajón, respectivamente) el número de pueblos asignado a cada partido y sus estados de población eran los siguientes: Brihuega: Pueblos, 51; vecinos, 5.666; habitantes, 20.255. Cifuentes: 52, 4.098, 14.870. Guadalajara: 34, 5.437, 19.414. Miedes: 66, 3.393, 11.793. Molina: 98, 6.889, 25.561. Pastrana: 30, 5.508, 20.948. Sacedón: 29, 4.241, 14.909. Sigüenza: 69, 4.531, 17.196. Tamajón: 55, 3.999, 14.099. Total: 484, 43.762, 159.045.

A partir de entonces, los pueblos del Señorío y Comunidad de Molina, junto a Peñalén y Povéda de la Sierra, procedentes de Cuenca; Anquela del Ducado, Balbacil, Clares, Ciruelos, Codes, Luzón, Maranchón, Mazarete, Tobillos y Turmiel, del antiguo ducado de Medinaceli; y los pueblos del histórico señorío de Cobeta, forman lo que se conoce como partido judicial de Molina de Aragón. En nuestro propósito ha estado mostrar y queremos creer haber demostrado que la tierra de Molina es algo más, al menos para los molineses.

La Constitución de 1978 que introdujo entre el Estado y las provincias, las Comunidades Autónomas, propicia la autonomía local y la posibilidad de institucionalizar, al fin, la co-

marca, lo que puede ser decisivo para el histórico Señorío de Molina, que se dote de capacidad administrativa a la Comunidad, reconociéndosele al Señorío su personalidad propia. Una personalidad acuñada durante siglos, que ha pasado siglo y medio como estado independiente, cuando se constituyó el Señorío, y otro siglo y medio —los 150 años últimos— como un partido judicial más en los que se divide la provincia de Guadalajara.

10 MILLONES DE NIÑOS SE HAN CONVERTIDO EN TULLIDOS FISICOS Y MENTALES. TU PUEDES AYUDARLES HACIENDOTE SOCIO DE

Unicef
Fdez. Iparraguirre, 12, 2.º
Tel.: 23 29 86. Guadalajara

región

región

región

región

ESTRUCTURA
ECONOMICA DE LA
REGIONANALISIS DE LA
POBLACION

La Región de Castilla La Mancha tiene una superficie de 79.226 Km² (15,7% del total nacional) y una población de 1.628.005 habitantes (4,35% del total nacional).

Claramente se puede apreciar la evolución de la población absoluta y de la densidad tanto por provincias como a nivel regional.

Si por una parte apreciamos que toda la región ha sufrido un gran descenso de población entre 1.950 y 1.981 (un 20% respecto a 1.950), por otra también podemos constatar que la provincia de Cuenca y Guadalajara han sido las más afectadas proporcionalmente, con las densidades mínimas en la actualidad (13 y 12 habitantes por Km² respectivamente). Dicho vacío demográfico también podemos constatarlo y apreciarlo a pesar de existir varias áreas de la Región en proceso de desertización, la más extensa se encuentra formada por la práctica totalidad de las provincias de Cuenca y Guadalajara, ésta última excepto el corredor Madrid-Guadalajara.

Si el problema de la emigración es grave para ciertas áreas de nuestra Región, se hace mucho más al tener en cuenta que detrae fundamentalmente personas comprendidas entre 20 y 45 años de edad, es decir, en edad productiva y procreadora, con lo cual los espacios con menores densidades son también los de población más envejecida y cada vez menos posibilidades de aprovechar racionalmente sus recursos, a no ser que una eficaz intervención institucional favorecedora de un desarrollo armónico de la Región invierta el proceso.

Primero aparece reflejada la evolución de los movimientos naturales y de la población en la provincia de Cuenca. Se aprecia una clara disminución del crecimiento vegetativo y por lo tanto un envejecimiento de la población. También queda reflejada la rápida y progresiva desertización como consecuencia de un fuerte descenso de la población desde 1960. Ambas características son aplicables al conjunto de la Región pero con valores menos acentuados. A conclusiones similares se puede llegar a través del análisis de las pirámides de edades correspondientes. Cuenca y Guadalajara son las provincias con un mayor envejecimiento de la población.

La tasa de actividad en la Región supone un 25,60% del total de la población, siendo inferior a la media nacional (28,91%) si bien Toledo se acerca a ella (28,6); esta es otra de las consecuencias de la emigración y del progresivo envejecimiento de la población. Las áreas más deprimidas son también las que presentan una menor tasa de actividad.

El análisis del reparto por sectores de la población activa nos indica que nos encontramos en una región con un gran peso de las actividades agrarias (29% de la población activa) sobre todo en la provincia de Cuenca (47,71%); una débil implantación de las actividades industriales (29%), siendo también Cuenca la que menor peso tiene en este

Editado por el PSOE conquense

LA CAPITALIDAD REGIONAL
Y LA ALTERNATIVA DE CUENCA (I)

sector (22%) y una progresiva expansión del sector terciario.

La emigración, el progresivo envejecimiento de la población, el débil desarrollo industrial y la importancia de la economía agrícola familiar explican el hecho de que nuestra región sufra tasas de desempleo real es mayor que el estimado estadísticamente, pues ante las pocas expectativas de empleo, la mayoría de los parados no se inscriben en las oficinas correspondientes.

Una de las conclusiones que se desprenden de este análisis de la población es la urgente necesidad de intervención administrativa en la zona Noreste de la Región, pues si bien otras comarcas son también objeto de creciente

de Madrid) sitúan a las provincias Castellano-Manchegas en los últimos puestos del ranking nacional; y ello a pesar de la constante y cuantiosa emigración (aspecto analizado con anterioridad), que hace que cada año se reparta la renta regional y los insuficientes servicios existentes entre un menor número de habitantes.

Esta situación de claro subdesarrollo (al menos comparativos) sólo puede explicarse por la tradicional dependencia de nuestras tierras respecto a los grandes centros económicos del País, particularmente Madrid y Levante.

La progresiva pérdida del poder adquisitivo de las rentas agra-

fiscal. Ya desde la época imperial siglo XVI y XVII, Castilla tuvo que soportar la práctica totalidad de los impuestos necesarios para atender los enormes gastos de la Corona. Esto ha hecho que los artesanos y empresarios de la manufactura ya desde entonces prefieren instalarse en otras regiones (Cataluña, Aragón, Valencia...) con una menor carga impositiva, contribuyendo así a la ruina de las florecientes industrias artesanales de las ciudades de la Meseta.

En los últimos tiempos las cosas no han cambiado mucho pues un sistema impositivo basado en gravámenes indirectos tiene repercusiones negativas sobre las rentas más bajas y como

| INDICADORES SOCIO-ECONOMICOS | REGION | ALBACETE | CIUDAD REAL | CUENCA | GUADALAJARA | TOLEDO | ESPAÑA |
|---|--------|----------|-------------|--------|-------------|--------|--------|
| SUPERFICIE (% sobre superficie nacional) | 15,70 | 2,95 | 3,92 | 3,39 | 2,48 | 3,05 | 100 |
| REGADIO (% sobre la superficie arable 1.980) | 6,16 | 6,96 | | 2,58 | 4,76 | 6,08 | |
| POBLACION (% sobre total nacional 1.981) | 4,37 | 0,90 | 1,26 | 0,57 | 0,38 | 1,26 | 100 |
| POBLACION QUE TRABAJA (% población total 1.981) | 25,60 | 24,28 | 24,62 | 25,23 | 24,33 | 28,06 | 28,91 |
| " AGRICULTURA (% población trabaja) | 29,95 | 26,82 | 28,21 | 47,71 | 21,49 | 28,30 | 18,05 |
| " INDUSTRIAS | | | | 11,71 | 71,40 | 19,74 | 25,37 |
| CONSTRUCCION " " " " | 10,52 | 7,77 | 10,85 | 10,64 | 12,32 | 11,41 | 8,64 |
| SERVICIOS " " " " | 41,09 | 42,23 | 45,04 | 29,91 | 44,70 | 40,54 | 47,94 |
| PARO REGISTRADO (% sobre población activa 1.981) | 6,25 | 6,54 | 8,25 | 2,63 | 6,50 | 5,63 | 7,90 |
| PARADOS EN BUSCA 1 ^{er} EMPLEO (% sobre el total de parados) | 21,75 | 19,88 | 23,24 | 18,18 | 25,76 | 20,78 | |
| PRODUCCION (% del total nacional 1.979) | 3,49 | 0,66 | 0,98 | 0,44 | 0,38 | 1,02 | 100 |
| AGRICULTURA (% sobre total producción) | 20,60 | 18,32 | 20,31 | 35,54 | 13,76 | 18,48 | 6,79 |
| INDUSTRIA " " " " " " | 32,39 | 30,90 | 32,64 | 21,18 | 38,99 | 35,53 | 34,82 |
| SERVICIOS " " " " " " | 47,01 | 50,75 | 47,05 | 43,29 | 47,26 | 46,05 | 57,64 |
| INGRESOS PER CAPITA (Lugar en el ranking nacional) | | 41 | 39 | 36 | 20 | 35 | |
| TELEFONOS POR 100 HABITANTES | 18 | 19,8 | 17,4 | 13,9 | 24,5 | 17,9 | 32,4 |
| ANALFABETISMO (% sobre total población) | | 10,45 | 16,08 | 12,02 | 6,33 | 12,8 | |

desertización su extensión es menor y se hallan cercanas a núcleos con cierta potencialidad económica. Nadie puede cuestionar el hecho de que establecer un nuevo foco de dinamismo en el cuadrante Noreste de la Región sería un factor de desarrollo equilibrado e incluso de toma de contacto con otros mercados extraregionales, hasta ahora poco frecuentados, como es el caso de Aragón.

ECONOMIA

Después de analizar la estructura demográfica de nuestra Región es necesario realizar, aunque sólo sea un somero análisis de su estructura económica y de los desequilibrios existentes.

Las cifras aportadas nos muestran una región sumida en una profunda decadencia económica comparada con el resto del territorio nacional. Así, a pesar de ocupar el 15,70% del territorio nacional, sólo alberga un 4,37% de su población y lo que es más grave, sólo participa en el 3,49% de la producción total nacional. Su renta per cápita en un 25% inferior a la media nacional. Las tasas de analfabetismo, el número de teléfonos por mil habitantes sus ingresos per cápita (con excepción de Guadalajara, que se ve beneficiada por la influencia

rias ha obligado a nuestros campesinos a abandonar su tierra y convertirse en mano de obra barata en otras regiones más desarrolladas.

A su vez nuestra Región ha cumplido el papel de abastecedora de productos primarios (Agriculturas, ganaderos, forestales, mineros...) y consumidora de objetos elaborados con un resultado económico negativo para ella.

Los recursos naturales de nuestra Región son aprovechados por provincias periféricas; el agua, un bien cada vez más escaso es objeto de exportación (Trasvase Tajo-Segura), a pesar de ser la Mancha una de las regiones más áridas de España. Como consecuencia de una política tarifaria proteccionista, nuestros recursos hidroeléctricos son aprovechables por áreas industriales extraregionales y a pesar de nuestros excedentes de producción eléctrica se instaló la primera central nuclear sobre suelo español y están en construcción otras dos centrales nucleares para producir energía que será consumida fundamentalmente por la gran área industrial de Madrid.

Por otra parte se debe tener en cuenta la salida de capitales de la región a través de las instituciones financieras y de sistema

consecuencia sobre las áreas más deprimidas del País, como es el caso de Cuenca.

Si a esto unimos la escasez de inversiones privadas y el pequeño porcentaje de las inversiones estatales comprendemos claramente que lo verdaderamente milagroso es que exista el poco desarrollo con que cuenta nuestra Región.

Otro de los factores que condiciona y seguirá condicionando en un futuro inmediato nuestro desarrollo es la carencia de un mercado regional imposible de estructura con una red viaria como la existente. Si analizamos el tratado de las vías férreas, las carreteras nacionales o la red de transporte de energía eléctrica podemos concluir que su estructura responde al deseo de impedir la comunicación entre nuestros distintos territorios. Podemos decir que nuestra Región ha sido tratada únicamente como "zona de paso" hacia Madrid.

Si a la hora de establecer la Capitalidad tenemos en cuenta la red viaria existente seguiremos potenciando la dependencia respecto a centros externos (Madrid, Levante), no estructuraremos nuestra propia interrelación y seguiremos de espaldas a otras regiones como Aragón y Cataluña (nuestra relación con

ellas pueden mejorar cuando se termine la construcción y acondicionamiento de la Comarca 202 Tarancón-Calatayud).

Este es un dato que será necesario tener en cuenta para cualquier tipo de planificación económica, territorial o administrativa de la Región. El seguir dependiendo de decisiones que se tomen fuera de la Región nos ha demostrado que solo conduce a mantenernos en situación de subdesarrollo.

Pero si por una parte decimos que el desarrollo de nuestra Región es débil, por otra debemos saber que se encuentra desigualmente distribuido. Las principales áreas de desarrollo se localizan en las comarcas de Talavera, Toledo, Albacete, Almansa, Guadalajara y, Azuqueca, en torno al resto de las capitales de provincia y en general en las zonas centrales de la Región de topografía llana y que, como ya hemos señalado anteriormente, cuentan con una mayor densidad de población.

Por el contrario, las zonas montañosas (Montes de Toledo, Sistema Ibérico, Sierra Morena y Sierra de Alcaraz), son áreas de profunda depresión demográfica y económica, donde la industria no ha llegado, la agricultura apenas a empezado su modernización y los servicios son enormemente insuficientes, lo cual empuja como en un círculo vicioso, a la emigración de sus habitantes, pudiéndose hablar en ciertos casos de verdaderos "desiertos demográficos".

Sobre este tema entresacamos algunos párrafos de Vicente Rodríguez, en Almud número cinco:

"Por el contrario las comarcas que no llegan a crecer demográficamente ni siquiera la media regional se localizan en tres zonas, fundamentalmente la zona occidental de la Región (Toledo y Ciudad Real), coincidente con los Montes de Toledo; la zona Conquense en general y una parte que es montañosa (Sistema Ibérico); y la zona sudeste (Albacete, Ciudad Real) que esta relacionada con Sierra Morena y Alcaraz. En una palabra, suelen ser las zonas montañosas".

"Destacan por su menor crecimiento las comarcas de Alcaraz Huete, Priego, Beteta y Carboneras; Anchuras y Alcahudete de la Jara".

"Los mayores niveles de renta dentro de la Región (y en relación con la media nacional) sigue dándose en las áreas centrales, aunque con menos continuidad y sobre todo en las Comarcas que engloban a la capital y otras que tiene algún núcleo importante. Destacan Albacete y su espacio provincial circundante (Villarrobledo, Madrigueras, Almansa y Hellín). En un segundo lugar Toledo, Talavera y comarcas centrales toledanas. Luego el conjunto central de Ciudad Real, donde no destaca tanto la comarca de la capital".

"Si destaca Cuenca junto a Motilla del Palancar".

"Por el contrario las comarcas de menor renta per cápita se localizan en el sistema Ibérico conquense (Huete, Beteta y Cafete); en Sierra Morena, Alcaraz, Elche de la Sierra y Villanueva de los Infantes. A ellas se podría añadir varias como Anchuras y Piedrabuena en los Montes de Toledo. Todas ellas se caracterizan por la agricultura menos desarrollada".

LA RAZON DE LA SIN RAZON EN DIPUTACION

Este es el texto íntegro de la moción socialista presentada en el último Pleno de Diputación. De su lectura se desprende la verdadera realidad en la gestión del equipo de Gobierno que lejos de ser pioneros de los intereses empresariales tienen que esperar a que los socialistas se les adelanten en la promoción de ayudas a las empresas. Una nueva prueba del actuar del equipo que encabeza el señor Tomey.

El Grupo de Diputados Socialistas en la Diputación Provincial de Guadalajara, presentan al Pleno la siguiente moción para su consideración:

De acuerdo con el art. 242 letra H de la Ley de Regimen Local, que establece como una de las competencias de las Diputaciones Provinciales "el fomento y protección de la industria provincial", creemos que esta competencia debe dejar de ser una frase testimonial, común en todos los programas electorales, para desarrollarse en medidas concretas a través de la Institución Provincial.

De acuerdo con lo anterior proponemos, al amparo de lo dispuesto en los artículos 164 y siguientes, en relación con el 286, de la Ley de Regimen Local; 56 a 64 del Reglamento de Servicios de las Entidades Locales, 1º apartado 7 del Real Decreto 1710/1979 de 16 de Junio; y 3º de la Ley 40/1981 de 28 de Octubre, la provincialización sin regimen de monopolio, y el establecimiento de un servicio provincial de promoción empresarial.

Proponemos igualmente la gestión de tal servicio en la modalidad de Sociedad de Economía Mixta, a través de una Sociedad Anónima de promoción empresarial de Guadalajara. Para llevar a cabo este proyecto proponemos igualmente que a través de la Diputación Provincial se abran negociaciones con la Cámara de Comercio, Confederación de Empresarios y Ayuntamiento de la Capital, para la consecución de este objetivo y el estudio de Estatutos y de Memoria de dicho servicio.

Como funciones a desarrollar tendría la potenciación de las pequeñas y medianas empresas y cooperativas de la provincia de Guadalajara, y la promoción del sector industrial, comercial, artesanal y agroalimentario de la provincia pudiendo realizar cualesquiera de los fines siguientes:

1º.- Actuar como agente de mediación financiera efectuando a tal efecto estudios previos de diagnóstico, evaluación y viabilidad sobre las empresas solicitantes de crédito, tanto a entidades crediticias públicas como privadas, y subvencionando los intereses de tales créditos, cuando el resultado de los estudios efectuados así lo aconseje.

2º Prestar ayuda a las empresas o sectores productivos en reconversión y actuar como sociedad consultora sobre los problemas que se presenten a las empresas en materia jurídica, fiscal, económica y financiera, estructural y orgánica, organizativa y de métodos, informática, comercio exterior, estudios de mercado, y en general aquellas otras materias

que puedan ser efectuadas por la Sociedad... con las suficientes garantías de calidad.

3º.- Efectuar el seguimiento, mediante auditorias preventivas y confidenciales, de la marcha de las empresas de la provincia, previa solicitud de las mismas, y con el objeto de proponer las correcciones necesarias, manteniendo el respeto más absoluto a la independencia total de aquellas y el secreto profesional más riguroso de los componentes del personal de plantilla de la Sociedad.

4º.- Prestar, de forma permanente, información y gestión sobre las ayudas oficiales y métodos de obtención de las mismas al objeto de captar para Guadalajara y su empresa el máximo de tales ayudas.

5º.- Actuar como agente, representante o delegado y, en general colaborar en la forma que se estime más adecuada, con cualquier entidad pública o privada cuyo objeto sea análogo o complementario con la S.A., estableciendo los oportunos contratos, convenios o protocolos que se acuerden.

6º.- Impartir cursos de formación a empresarios que contemplen al menos, aspectos de formación tecnológica de marketing y de management, recurriendo a tales efectos a las ayudas oficiales existentes para estos fines.

7º.- Asesorar en la creación de unidades de producción en cualquier forma asociativa del capital y/o del trabajo, como elemento de apoyo a la subsanación de la problemática del paro.

8º.- Prestar el asesoramiento preciso a aquellas empresas que deseen transformarse en cooperativas o sociedades anónimas laborales, así como a los trabajadores alcarreños en general, hasta llegar a la constitución formal de las mismas y solicitar los créditos oficiales previstos para aquellas por el Fondo Nacional de Protección al Trabajo, así como desarrollando acciones programadas, de acuerdo con la Delegación Provincial de Trabajo, a través de la Sociedad y actuando ésta como Empresa colaboradora de dicho Ministerio para impartir formación cooperativa.

9º.- Realizar o colaborar en la realización de cuantos estudios comarcales o provinciales, de forma globalizada o sectorizada, se estimen precisos, encaminados a investigar las posibilidades de industrialización y/o comercialización de los recursos naturales y agrarios de la provincia, al objeto de añadir una mayor valor a los intercambios interprovinciales y proporcionar mayores posibilidades de trabajo a los habitantes de la provincia de Guadalajara, propiciando que el Capital y los Técnicos asuman las iniciativas promotoras que puedan derivarse de los referidos estudios.

ESCAPARATE LITERARIO

Por M. de Prada

DOBLE AGUILA

Los libros de aventuras editados por Juventud son siempre de una excepcional calidad, por ser una especialidad de esta editorial barcelonesa.

Este es el relato de la primera travesía del Atlántico en globo, realizada en 1978 por tres hombres de negocios de Albuquerque, Nuevo México.

El viaje trasatlántico en globo es uno de los desafíos más peligrosos que existen. Las dieciséis tentativas que se habían hecho anteriormente fallaron, dando un balance de cinco muertes. Ninguno de los que lo intentaron quiso volver a probarlo. Maxie L. Anderson y Ben L. Abruzzo son los únicos hombres en la historia de la aeronáutica de globo que desafiaron por dos veces al Atlántico, saliendo triunfantes la segunda vez, consiguiendo lo que nadie hasta entonces había logrado: aterrizar en suelo firme con un globo trasatlántico.

El autor de este magnífico relato es Charles Mc Carry. Se trata de una narración verídica enriquecida con diversas fotografías muy interesantes.

LAS ALAS DEL AGUILA

Aunque a primera vista el relato escrito por Ken Follett nos sorprenda y creamos que es pura ficción, pronto tendremos que

convencernos que es la verdad pura y simple.

Este gran reportaje, escrito en lenguaje directo, muy periodístico por el autor del "Hombre de San Petersburgo" es la pura realidad, como dijimos anteriormente, aunque quizá se preste a un cierto enmascaramiento para librar a colaboradores del insólito rescate, que se encuentran en territorio iraní y también a necesidades puramente narrativas que justifican una cierta libertad o fantasía en el relato.

En resumidas cuentas esta novela que publica Bruguera en su colección "Cinco estrellas" es como sigue: Cuando Ross Perot, el millonario texano dueño de la Electronic Data Systems, advirtió que todos los recursos legales eran insuficientes para lograr que el gobierno iraní dejase en libertad a los dos ejecutivos de su compañía presos en Teheran, decidió utilizar sus propios recursos. Y acudió al único hombre en los Estados Unidos capaz de ayudarlo. El coronel Bull Simons había combatido en la Segunda Guerra Mundial y en el Vietnam, y podía lograr lo que toda la diplomacia del gobierno de los Estados Unidos, incluido Kissinger, no había conseguido: rescatar a dos ciudadanos inocentes del infierno iraní.

Para la mejor comprensión de cuanto se narra el libro contiene dos planos con detalles de esta hazaña liberatoria.

LA PRENSA

ALCARREÑA

Redacción y Administración: C/ Cogolludo, 36. Teléfonos: 22 48 03, 22 85 97
Talleres: C/ Las Flores s/n. Marchamalo. Teléfono 23 08 03

Director: Francisco Javier Pérez de Almenara
Directora titulada: Ana Amador Sastre

Redactores y Colaboradores:
Nuria Navarrete, Vegami, Fernando Ocaña.

Diagramación y diseño: Esther Rubio
Distribución: José Manuel Laborda

opinión - opinión - opinión - opinión - opinión

BUENAS

Ayer tuve una entrevista con un hombre importante de Alianza Popular en Guadalajara y dentro de la conversación, que fue larga y extensa, me llamo poderosamente la atención sus comentarios sobre el que el hecho de que se retiraran las suscripciones de los ayuntamientos de la provincia, se debía a que la mayoría absoluta del Grupo Popular así lo había decidido, dejándome clara constancia de que no podía culpar exclusivamente a Alianza Popular sino que en la misma medida inculpase a los miembros del Partido Demócrata Popular.

Lógicamente, y ante las manifestaciones que me había realizado días antes Luis de Grandes, he defendido el criterio de que el P.D.P. no tenía nada que ver en el asunto, y lejos de ofenderse lo único que hizo mi interlocutor fue decir: "Te engañan a tí o a mí". Y ante esta manifestación, no puedo más que sentirme engañado y tan confuso, que ya no sé a que palo quedarme en cuanto a la confianza que puedan merecerme las personas. Y si de verdad esto es así de cierto, lejos de provocar otra cosa, aparte de asco, lo que merece la pena es salir corriendo; pero negándome a aceptar la huida no tengo otra salida que desenmascarar a los políticos, con "p" minúscula, que actúan de forma tan engañosa como capaz para con esos métodos, sostenerse a costa, hasta de los suyos. Pena política, señores.

PACO

AVISO A LOS AYUNTAMIENTOS

Por decisión de la Diputación Provincial quedan suspendidas las suscripciones a este periódico de todos los ayuntamientos de la provincia. Durante toda la semana comprendida entre los días diecisiete al veintitrés seguiremos enviándoles el periódico, rogando a los interesados en la suscripción comuniquen con nosotros para no interrumpir los envíos.

LA PRENSA ALCARREÑA

VERGUENZA ALCARREÑA

Hay todavía personas que me recriminan cuando publico algo como lo que reproduzco hoy por entender que no se debe dar eco a quienes incapaces de dar la cara se valen de estos métodos para decir lo que sienten. Yo, que cuando en mis críticas procuré siempre firmar con nombres y apellidos cuando de personas se trataba, por aquello de darles la oportunidad de la defensa y sobre todo para no esconder la cara ante lo que pensaba de ellos; recibo pago como estos y los asumo por estar absolutamente convencido de que así es mi tierra. Buena prueba de ello es la de que por no dar la cara nos dejamos manejar por otros que no tienen más intereses que los propios y nos vemos sumidos en el más ignominioso de los olvidos.

Ni tengo a quien contestar ni debo dirigirme a fantasmas, por esta razón publico simplemente el anónimo que en la carta viene con el remite de don Antonio Fernández-Galiano, hombre incapaz de realizar

una cuestión como ésta, en la seguridad de que algunos de nuestros lectores sentirán vergüenza ajena de estos paisanos que así actúan. Si mi ignorado comunicante pensaba que no iba a publicar la nota se equivocaba de pleno y si con su último párrafo creía que me iba a engatusar se equivocaba igualmente, que por mi experiencia en el trato de gentuza sé lo que me interesa o no, pero por si algún resquicio de honbría u honradez le queda al anónimo, le dejo la posibilidad de que actúe y se comunique conmigo para darle cumplida satisfacción a cuantas afirmaciones efectúa en su comunicado. Claro que para ello hace faltan unos ingredientes que me atrevo a asegurar no tiene quien me envía la nota de referencia. Para todo en esta vida hay que ser un bien nacido y eso se demuestra en el actuar.

PÉREZ DE ALMENARA

- QUE POCO TE QUEDA, CHANTAJISTA
 - APROVECHA EL DINERO QUE TE HAN DADO POR ATACAR A TOMEY, QUE PUEDE SER EL ÚLTIMO. A PARTIR DE AHORA ESTAS EN DECAIVE.
 - LO BUENO QUE TIENES ES QUE, COMO NUNCA HAS TENIDO AMIGOS, NADIE TE VA HA ECHAR DE MENOS.
 - TUS CONOCIDOS NO SE SENTIRAN OBLIGADOS A REIRTE LAS BRACIAS.
 - TUS HIJOS EMPEZARAN A DARSE CUENTA DE QUE SU PADRE NO ES "PAPA NOEL", SINO UN SINVERGUENZA QUE LES HACE REGALOS A BASE DE ROBAR A SUS EMALEADOS Y "CHULEAR" A SUS AMIGAS.
 - SI NO TIENES VALOR PARA ABANDONAR GUADALAJARA; SE TE VERA DEAMBULANDO DE UN LUGAR A OTRO PARA INTENTAR ENGAÑAR A ALGUIEN [ES DECIR PIDIENDO LIMOSNA DE UNA FORMA SUTIL]
 - EL TIEMPO ES MI ALIADO Y ME DA LA SATISFACCION DE VERTE CADA DIA MAS SOLO, MAS ALCOHOLICO, MAS GORDO, MAS FEBO Y MAS "IMPOTENTE".
 - ME DICEN MIS AMIGOS QUE TE INSULTE, PERO YO SE QUE TU PUBLICAS LOS INSULTOS Y NUNCA LAS VERDADES, POR LO QUE ESTO NUNCA VERA LA LUZ EN TU "TBO". CON LO QUE, AL MISMO TIEMPO, ME DARE LA SATISFACCION PERSONAL, DE CONOCER LOS IMPULSOS QUE TE MUEVEN.
- UNO QUE TE DICE LO QUE CASI TODOS PIENSAN

local local local local local

Se inaugura el día 20

EXPOSICION FILATELICA

La Asociación Filatélica de Guadalajara organiza una exposición que se inaugurará el próximo día 20 de octubre en los locales de la Sala de Arte

de la Caja de Ahorro Provincial de Guadalajara, calle del Amparo, número 11.

El horario de visitas será de 7 a 9 los días de diario y de 10

a 13 de la mañana durante los festivos.

Con motivo de la referida exposición se usará un matasellos especial.

FESTIVAL INTERNACIONAL DE MUSICA HISPANO-ARABE

Por vez primera va a tener lugar en Granada, un Ciclo de Conciertos íntegramente dedicados a remorar el ambiente musical cortesano, popular o religioso, perteneciente al acervo de cristianos y musulmanes que, durante largos siglos de dominación, viéronse beneficiados por tan profunda coexistencia.

Volver la vista a ese pretérito no es sino rendir un justo homenaje a un "hecho cultural", con características propias y bien definidas, tan rico como floreciente, resultado cierto de la interdependencia etno-musical.

Tan feliz iniciativa, auspiciada por el Ayuntamiento de la ciudad, hace posible que, este Festival Internacional de Música Hispano-Arabe, dé cabida a diferentes conjuntos, grupos y solistas, cuya acreditada valía, son el mejor testimonio y justificación de su inclusión en este avance de programación general, cuyo repertorio abarca la más destacadas facetas de la Música y de la Danza, contempladas ambas, desde el ángulo de las dos culturas que con este motivo, harán de Granada su punto de encuentro.

Obras de compositores granadinos, desde el vihuelista Luis de Narváez, los insignes Maestros músicos de la Catedral, Santos y Jerónimo de Aliseda y Luis de Aranda, hasta Angel Barrios o nuestro universal Manuel de Falla,



tendrán cumplida y obligada memoria en los diferentes recitales y conciertos, habiéndose incluido también un tema de tan especial relieve y honda significación como es la interpretación conmemorativa del "Ciclo de Romances de la Toma de Granada", fecha histórica de primera magnitud que coincide con la clausura del Festival.

Por otro lado, las diferentes muestras de música andalusí, netamente hispánica, desde la perspectiva árabe, se ofrecen como reliquia de un pasado cultural glorioso, simbiosis perfecta de ambos elementos musicales autóctonos.

Súmese a ello, la importante muestra de instrumentos musicales árabes

que se mantendrá permanentemente expuesta, bajo el título "Iconografía Musical Hispano-Arabe, en la recientemente recuperada y restaurada Casa de las Chirimías, amén de otra dedicada a la memoria de dos insignes músicos granadinos, Angel Barrio y José Corrales.

Hacemos eco de tan amplia programación preñada de acierto e interés e integrada por la obra de muy diversos compositores granadinos, en la misma ciudad de Granada, no es sino anticipar un merecido éxito y el reconocimiento al esfuerzo de sus organizadores por revitalizar un aspecto, a nuestro juicio fundamental, del ayer y del pretérito de esa Granada eterna.

Ramón PERALES DE LA CAL

10 MILLONES DE NIÑOS SE HAN CONVERTIDO EN TULLIDOS FISICOS Y MENTALES. TU PUEDES AYUDARLES HACIENDOTE SOCIO DE



unicef

Fdez. Iparraguirre, 12, 2.º. Tel.: 23 29 86. Guadalajara.



AYER, TODO NORMAL



La Estación de ferrocarril ha sido, tristemente para muchos, protagonista de excepción a lo largo de las dos últimas semanas, debido a la huelga de trenes que convirtió, cada día, a este lugar en un auténtico desierto dado el abandono en que RENFE dejó a Guadalajara por no considerarla ciudad a la que llegan trenes de cercanías ni de largo recorrido.

Ayer, para bien de muchos, la jornada de huelga quedó desconvocada, or lo que la estación recobró todo el movimiento que le es habitual, principalmente a las horas pun-

tas de salida hacia el trabajo y llegada del mismo, además de los muchos estudiantes que han de acudir, a diario, hasta la facultad de Alcala de Henares.

Esperamos que no se repita el verdadero descontrol que todos los ciudadanos alcarreños tuvimos que pasar las jornadas de paro en RENFE, ya que por esa anómala situación de que más arriba hablábamos, no hemos podido tan siquiera acogernos a los mínimos establecidos o a los días en que se decidió que se cubriera el servicio reglamentario durante las horas punta.

José Ruiz (ELECTRICIDAD)

Instalaciones eléctricas y conservación ascensores

Ferial (antes D. Azul), 50

Teléfonos 22 10 10 y 22 10 45

local

local

local

local

local

Rueda de prensa en el Patronato de Cultura

2 TEMAS PRINCIPALES: CLASES EN LA COTILLA Y ACTIVIDADES OTOÑALES

Con media hora de retraso, a causa de la ausencia del alcalde de la ciudad, se celebró, ayer por la mañana, una rueda de prensa en el Edificio Negro, Centro Cívico Municipal, en torno a las actividades que va a desarrollar el Patronato de Cultura.

En la reunión, además de los medios de comunicación social y el alcalde, Javier Irizar, estaban el concejal de cultura, Ramón Joya y el Gerente del Patronato, Pablo Llorente, quienes explicaron las previsiones de cara a las actividades culturales para este otoño.

Tomó la palabra en primer lugar el alcalde, quien explicó que el motivo de la reunión era para hacer ver que el Patronato de Cultura estaba en funcionamiento y ya se puede considerar que está en marcha, por otra parte se quería presentar el comienzo de curso del Palacio de la Cotilla y las actividades de otoño que aún debían ser aprobadas por el Pleno del Patronato.

Como novedad importante el alcalde destacó que se pretende hacer un programa de exposiciones en la sala del Edificio Negro, siguiendo la idea que se tiene de que hasta el mes de diciembre haya, como mínimo, dos muestras artísticas cada mes.

Sobre este punto Javier Irizar explicó que no se trataba de hacer competencia a otros organismos que seguían este programa, sino de llenar el vacío que en este terreno existe en Guadalajara.

Para algunas de las exposiciones se va a utilizar también la Capilla Luis de Lucena "felizmente recuperada para el pueblo" según palabras del propio alcalde.

También es una novedad que el Ayuntamiento cuente, en la organización de estos actos, con la colaboración del Ministerio de Cultura la Biblioteca y la Diputación Provincial.

PREMIOS "CIUDAD DE GUADALAJARA"

Nuevamente se convocarán este año los premios "ciudad de Guadalajara" que en esta ocasión no contarán con el apartado de comics.

Los premios establecidos han de ser el de cuentos, dotado con 200.000, 100.000 y 50.000 pesetas, respectivamente al nivel de la calidad del trabajo, el premio de trabajos manuales, dotado con 50.000, 30.000 y 20.000 pesetas y el de poesía que queda convocado de manera excepcional en esta ocasión, tras el acuerdo adoptado en Pleno Municipal en este sentido y con motivo de la conmemoración del centenario de la Virgen de la Antigua en el patronazgo de Guadalajara. La dotación a los tres poemas, sobre temas marianos, que resulten premiados será de 100.000, 50.000 y 30.000 pesetas.

EDIFICIOS

Durante el transcurso de la rueda de prensa se confirmó que la Junta de Comunidades de Castilla La Mancha va a ceder, definitivamente y de inmediato el edificio del Ateneo Instructivo del Obrero, conocido en

- Nuevamente se convocarán los premios "Ciudad de Guadalajara" este año en las modalidades de poesía, cuentos y trabajos manuales

la ciudad por Educación y Descanso, a fin de usarlo en una línea afín a las actividades culturales.

Por otra parte el Patronato de Cultura y el Ayuntamiento de Guadalajara han conseguido una subvención de treinta millones de pesetas de cara a la restauración del Palacio de los Guzmánes, antiguo cuartel de la Guardia Civil, dinero que será entregado a lo largo de tres años y que procede de la Dirección General de Bellas Artes.

El costo total de la restauración es de noventa millones de pesetas y se espera que en el año 84 puedan comenzarse las obras, al menos, hacer la adjudicación de las mismas.

También se dió cuenta de un convenio firmado entre el Ayuntamiento y la Dirección General de Archivos y Bibliotecas para que se ordenen los archivos municipales entre los meses de noviembre y diciembre, tras lo que será necesario convocar una plaza de archivador.

El alcalde informó de que se van a iniciar conversaciones con el Ministerio de Cultura, de cara a la urbanización y realización de los jardines que rodean el Palacio del Infantado, para que lleguen a ser uno de los centros de expansión y recreo de la ciudad.

Como final de la intervención del alcalde éste quiso dejar claro su total apoyo al Patronato de Cultura y rechazar las críticas recientemente aparecidas e un periódico local, procedentes del anterior delegado municipal de cultura, Avelino Sánchez.

Tras la intervención de Javier Irizar, habló Ramón Joya, concejal delegado de Cultura en nuestro Ayuntamiento quién, de igual manera que el alcalde, quiso dejar claro que las declaraciones de Avelino Sánchez eran inexactas y que le parecía incomprensible la postura adoptada por este.

PALACIO DE LA COTILLA

Rapidamente se centró en el tema de las clases que han de empezar a implantarse en el Palacio de la Cotilla, algunas de las cuales ya comenzaron ayer, explicando que este Palacio había estado infrautilizado y que, a pesar de no haber alcanzado todavía toda su capacidad, cada vez se empleaban más salas.

Aseguró que aún no se puede hablar de la Universidad Popular, que está en gestación, y que este curso el Palacio de la Cotilla sigue siendo un Taller - Escuela, aunque se han hecho algunas mejoras porque muchas clases no estaban en las condiciones adecuadas.

Por poner algunos ejemplos la sala de dibujo y pintura ha sido trasladada desde el Centro Cívico al Palacio de la Cotilla, con lo que ha habido que desplazar a otra zona del mismo edificio al grupo de teatro "La Botarga" que tenía allí su particular estudio.

Sigue en pie el servicio de la Guardería infantil, se han mejorado las condiciones de la sala de danza y ampliado la misma, se ha comprado diverso material para cerámica y esmalte, y se empleará un vídeo y un proyector en las clases de dibujo y pintura, consiguiendo, en resumen, poco a poco, mejor ambiente y calidad.

Por otra parte se ha establecido una sala de tertulias, un bar y se tiene la idea de mejorar con mucho el jardín, de grandes proporciones, aunque esto es, de momento, un proyecto.

OTRAS ACTIVIDADES

Pablo Llorente, gerente del Patronato, explicó que, al margen de lo ya expuesto se pretende realizar proyecciones de películas todos los martes hasta fin de año, por un precio de setenta y cinco pesetas la entrada, en colaboración con el cine-club.

Hizo también referencia a las declaraciones hechas por Avelino Sánchez Tapiz, diciendo que se trataba de medias verdades e insultos que, en algunos casos, se dirigían particularmente contra él.

REGALE UNA VIDA

En nuestra mano está el decidir algo tan tremendo como la vida humana. Gracias a aportaciones de personas como Vd., se están financiando más de 500 proyectos de desarrollo, de los cuales el que dirige Vicente Ferrer en la India es uno de los más importantes. Escribanos y le explicaremos cómo un poco de dinero puede obrar el milagro de vencer el hambre, la enfermedad y la miseria.

Ayuda en Acción

Caracas, 21 - Tel. 4100759 - Madrid-4

La Calle

La jornada de ayer podía haberse titulado bajo el encabezamiento de "que viene que viene", por lo que al paso del convoy cargado con la vasija del reactor se refiere. Desde por la mañana era inminente el "mosqueo" que todos los interesados por "H" o "B" en la cuestión tenían, sobre todo teniendo en cuenta que unas y otras fuentes se contradecían y que las que proceden de organismos oficiales tienen también un matiz de inseguridad que a ciertos grupos no se les escapa, ya que cuanto menos gente se entere del paso justo en el momento en que éste se produzca, mejor que mejor. Lo cierto es que ya a las doce de la mañana estaban volviendo los semáforos para evitar que el convoy chocara contra ellos, lo que en el viaje de prueba se hizo muy poco tiempo antes de que pasara el transporte por nuestra ciudad. Las llamadas por teléfono se repitieron, todo el mundo buscaba contactos y nadie se aclaraba. Por el momento, eso es seguro, aún no ha pasado, aunque no podemos asegurar que en la noche del lunes, al martes, no nos dé algún susto la sorpresa de que el convoy, finalmente, no llegue de día.

o o o o o

Ayer, durante el transcurso de la rueda de prensa que tuvo lugar en el Edificio Negro, hubo más de una persona que a poco se ahoga antes de conseguir recobrar el resuello perdido. La causa no era otra, nada más, que el hecho, una vez más y ya sin que se pueda seguir la cuenta, de que se estropeará el ascensor, por lo que todos tuvimos que subir cuatro pisos andando. Entre los más ahogados estaba el alcalde, que llegó con la respiración cortada y a punto de la axfisia más completa. Por cierto que, llegar, lo que se dice llegar, llegó a la rueda de prensa, pero con media hora de retraso, lo que ya se está haciendo costumbre cuando se le espera. Por si fuera poco no dijo ni una palabra de disculpa, se sentó a recuperar la respiración y comenzó a hablar como si nada hubiera pasado.

o o o o o

El dilema que tan amenudo nos planteamos los vecinos de Guadalajara de cara a dónde hemos de dirigir nuestros pasos a la hora de pasar una tarde o una noche en un día, más o menos, celebrable, ha ido francamente en aumento en estos últimos días en que el personal empieza a notar que el frío de la calle no permite dedicarse a tomar el fresquito, sobre todo en pasando de las nueve de la noche. Las reducidas posibilidades de tres discotecas y algunos pubs, de sobra conocidos y en casi la generalidad de los casos, para un determinado sector de gente muy concreto, no parecen bastar a los jóvenes, aunque tampoco se hace nada para que aumenten las posibilidades o se queden más contentos.

DARDO

LAS ZAGALAS

URBANIZACION PRIVADA

10 únicos chalets

en

FINCAS DE 2.000 METROS CUADRADOS

GUADALAJARA

Teléfono 23 02 03

SUELO URBANO

local local local local local

En la audición del sábado

PURCELL, TELEMANN Y VIVALDI

Como es habitual, el próximo día 22 de octubre, sábado, se ofrecerá para todos los aficionados a la música clásica una nueva audición semanal, a las siete y media de la tarde.

Como es corriente desde que se abrió este servicio, aunque se hayan hecho algunas excepciones, la sesión se conformará con la música de tres autores, concretamente Purcell, Telemann y Vivaldi.

Henry Purcell (1659-1695) está considerado como el más celebre de todos los compositores británicos. Es un gran autor dramático, destacando también sus obras de cámara y su música religiosa. Entre sus composiciones pueden mencionarse "Dido y Eneas", "La reina de las hadas", "La tempestad", "te deum" y "Mi corazón me dicta".

El próximo sábado se ofrecerá la Suite para orquesta de cuerda "Abdelazar" o "La venganza del moro" (música de escena).

Consta de la Obertura (maestoso-allegro ma non troppo) -rondó- aire (allegro Vivo) -aire (allegretto)-minuet- aire (allegro moderato)-giga-hornpipe-aire (allegro con moto).

La interpretación es la de la orquesta de Cámara de la Sinfonía de Harfort, bajo la dirección de Fritz Mahler.

El segundo autor de la tarde será George Philipp Telemann (1681-1767), composi-

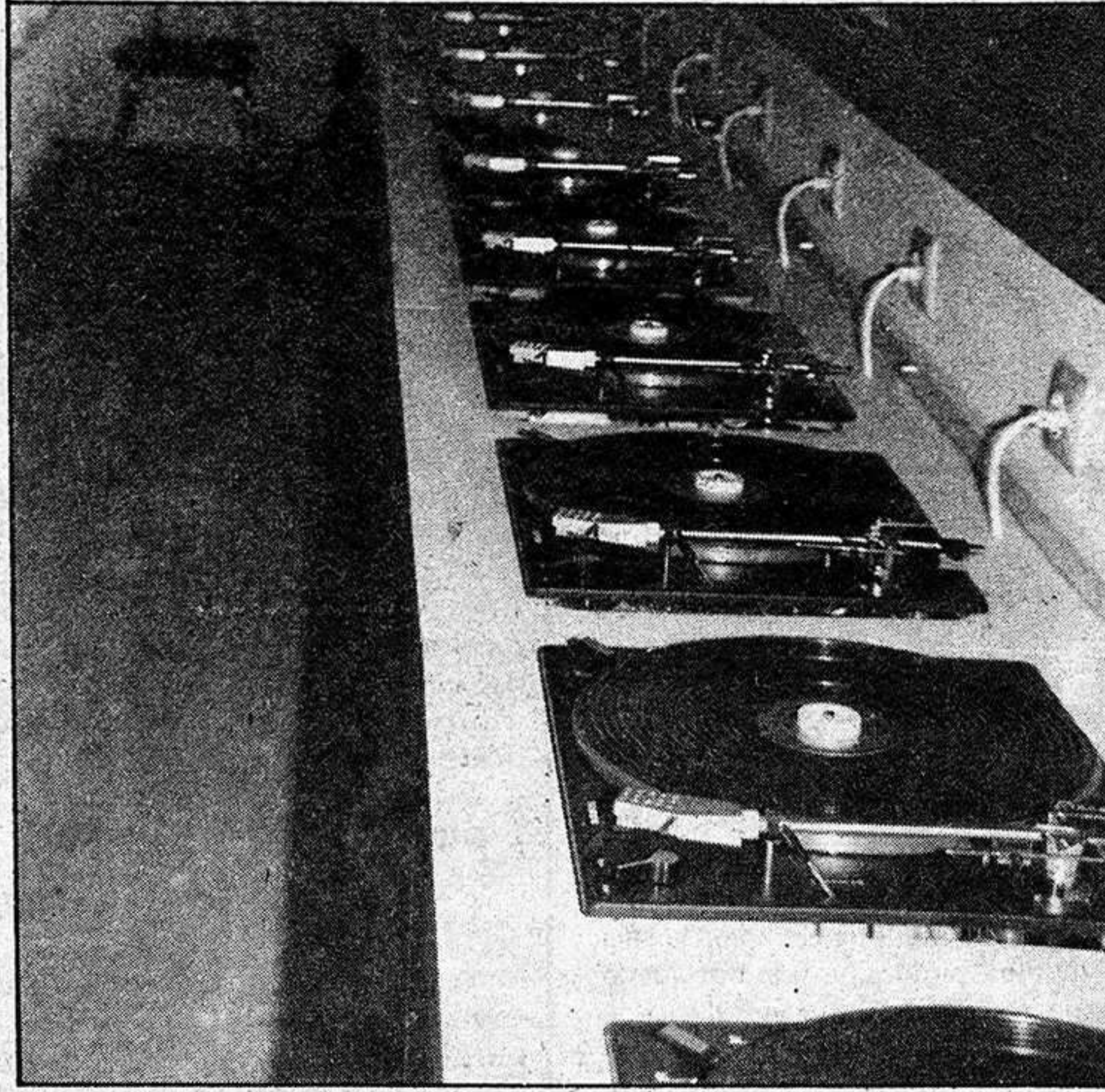

tor alemán que fué director de la Opera de Leipzig.

Su producción es muy extensa y notable por su expresividad melódica, variedad y frescura. En su época su fama eclipsó a la de Bach.

Son numerosas sus óperas entre las que destaca la de Pimpinone y Don Quijote.

Son muy numerosas sus cantatas y música religiosa en general, así como una gran colección de piezas instrumentales.

El sábado en la fonoteca se podrá escuchar su Concierto en Re mayor para trompeta, cuerda y continuo. Se com-

pone de Adagio, Allegro, Grave y Allegro.

La Orquesta que interpreta el concierto es la de la Academia de St. Martin-in-the-Fields. Bajo la dirección de Neville Marriner y con la trompeta de John Wilbraham.

Para terminar la audición llegará el turno a la música de Vivaldi (1678-1741) compositor y violinista italiano considerado como una importante personalidad en la música de todos los tiempos.

De sus obras, llenas de vivacidad y colorido, se ha dicho que contribuyeron grandemente al desarrollo del concierto, la sinfonía y el poema, no tanto por las innovaciones técnicas como por el espíritu nuevo que introdujo.

Influyó de manera importante en la obra de Bach y en toda la música barroca en general.

Antonio Vivaldi compuso 450 poemas, además de óperas, cantatas, oratorias, sonatas para violín, tríos, etc, hasta un total de 554 composiciones.

En esta ocasión se ofrecerá en la fonoteca "Gloria". Consta de doce partes, concretamente las siguientes: 1 Gloria in excelsis deo. 2 Et in terra pax hominibus. 3 Laudamus te. 4 Gratias agimus tibi. 5 Propter magnam gloriam. 6 Domine deus. 7. Domine Fili unigenite. 8 Domine deus, agnus dei. 9 Qui tollis peccata mundi. 10 Quis sedes ad dexteram. 11 Quoniam tu solus sanctus. 12 Cum sancto spiritu.

La orquesta encargada de interpretar esta pieza es la New Philharmonia, dirigida por Riccardo Muti, con los coros de la New Philharmonia que dirige Norbert Balastsch, con la Mezzosoprano Teresa Berganza y contralto Lucia Valentini - Terrani.

nia, habitantes, monumentos artísticos, folklore, gastronomía, etc., de la casi totalidad de los municipios alcarreños.

Desde estas líneas queremos dar nuestras felicitaciones a José María Ferrer.



En la obra se exponen las características de los municipios alcarreños

"200 KILOMETROS ALREDEDOR DE MADRID" DECLARADO DE INTERES TURISTICO

El Boletín Oficial del Estado del día ocho de septiembre publicó una resolución de la Dirección General de Promoción del Turismo en la que se declaraba al libro "200 kilómetros alrededor de Madrid" como libro de interés turístico.

Esta obra de la que es autor José María Ferrer tiene como principal objetivo el de divulgar los atractivos turísticos de las tierras alcarreñas, lo que hace a través de la exposición de diversas rutas por las que recorrer nuestra provincia y el resto de la zona que comprende este entorno de los 200 kilómetros mencionados en el título.

Entre otras localidades la obra de que estamos tratando hace un amplio estudio de las características tanto geográficas, como de artesa-

COSAS DE LA CASA

Industrias del taxi

GUADALAJARA QUIERE ESTAR PRESENTE EN LA TOMA DE DECISIONES

El próximo día 23 los taxistas de Madrid acudirán a votar a los candidatos que ocuparán los nueve cargos de la Junta Directiva de su Asociación Gremial.

Los candidatos suelen ser presentados por las peñas provinciales, elegidos entre los socios de las mismas. La Peña Alcarreña presenta tres candidatos: Julio, Santos Heredia y Lucio Requejo.

La elección se realizó el pasado domingo en una asamblea celebrada en los salones de la Casa de Guadalajara en Madrid. A la misma asistieron unos cien socios que, tras una hora de debate, decidieron que estos son los hombres más idoneos para representar los intereses de los dos mil taxistas alcarreños que hay en Madrid.

La idea de presentar tres candidatos en vez de uno procede de la necesidad de que al menos haya un alcarreño en uno de los órganos directivos del gremio.

"Desde que está constituida la Peña -manifestaba el presidente de la misma, Flaviano Sánchez, en un momento de su intervención- se tiene en cuenta al taxista alcarreño".

Para asegurar esta presencia, la Junta directiva está decidida a formar coaliciones con las peñas de las provincias de Castilla - La Mancha si fuera necesario.

La Peña Alcarreña se creó hace algo más de un año con el fin de que los taxistas de Guadalajara se conocieran y ayudaran. Las ayudas se concretan en un fondo permanente con el que se socorre a aquellos compañeros que, debido a algún accidente se ven imposibilitados para trabajar.

Hoy son más de trescientos los socios que luchan por que se defiendan los intereses de todos los taxistas de Guadalajara mediante la representación en la Asociación Gremial.

MARA DE LA HOZ

La Delegación de Seguridad Ciudadana visitará diversos establecimientos

DE CARA A LA PREVENCION DE INCENDIOS

La delegación de Seguridad Ciudadana ha establecido un plan de visitas a diversos establecimientos tales como fábricas, empresas y organismos públicos que pudieran ser objeto de alguna catástrofe por incendios.

Dentro de este plan de visitas, el sábado, el concejal -delegado de Seguridad Ciudadana, Antonio Ayuso, acompañado de un equipo de bomberos visitó la fábrica Filtrona. En el transcurso de la visita se efectuó un cambio de impresiones con los técnicos de la

empresa sobre posibles medidas de seguridad de la fábrica.

La delegación municipal facilitará un informe del estado en que se encuentran dichas instalaciones, así como de qué mejoras se pueden introducir para perfeccionar el sistema, de prevención de incendios.

La Residencia Sanitaria y Colgate donde se realizó un simulacro de extinción de incendios con resultados positivos, fueron otros de los establecimientos públicos visitados días pasados.

No te los lleves

Cuando tu vida se apague,

tus riñones

pueden salvar dos vidas

Dónalos.

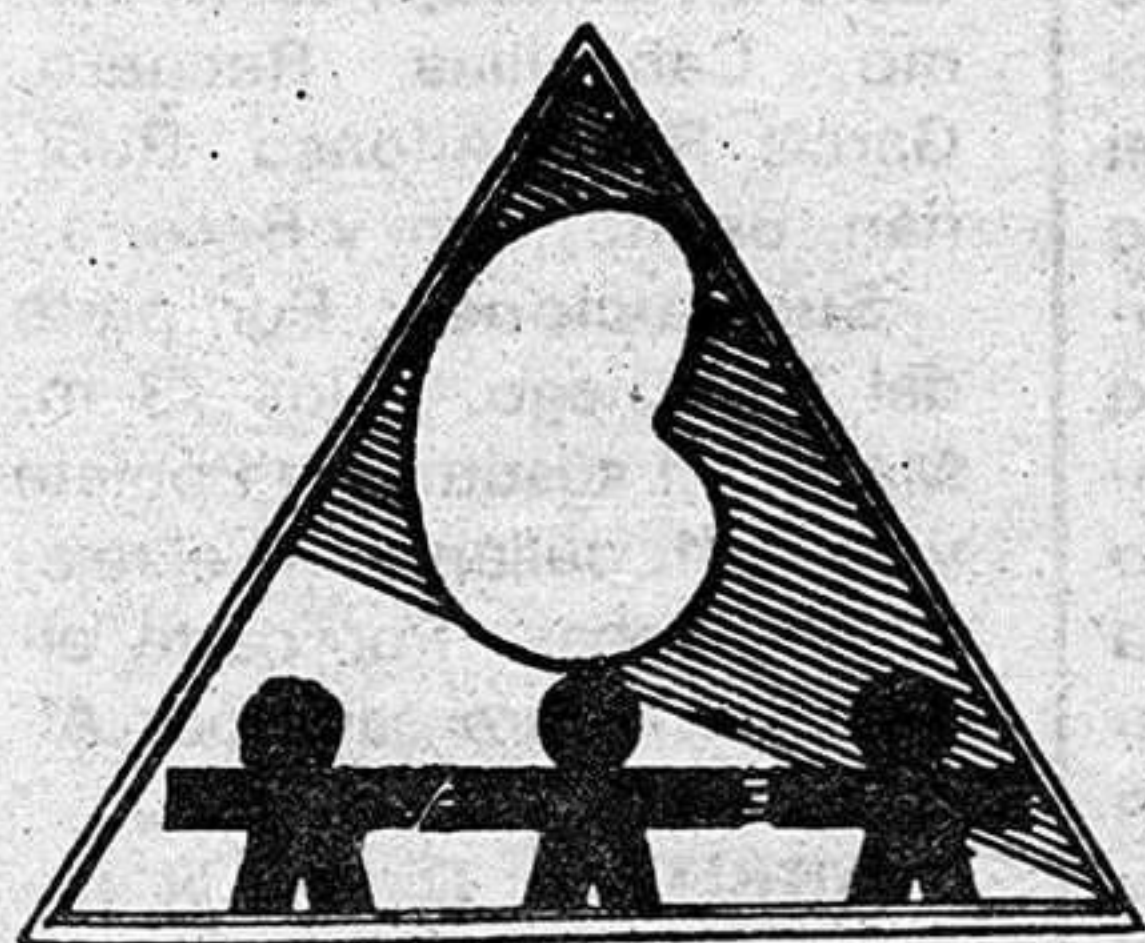

RIÑÓN

ASOCIACION DE ENFERMOS RENALES
Eguilaz, 6 - Bajo Dcha. - Teléfono 4488609 - MADRID-10

deportes deportes deportes deportes

RESULTADOS Y CLASIFICACIONES

Séptima jornada de Liga en Tercera División y como apuntábamos el sábado, el Deportivo ha conseguido en el siempre difícil campo del Manchego, un valioso empate y a dos goles, de ahí aún más, la importancia, en un encuentro jugado de poder a poder, y que si hubiera acabado con triunfo alcarreño, a casi nadie hubiera extrañado aunque sacar puntos frente a los de Leguizamón es importante de cara a la "poule" final. Indiscutiblemente la defensa del Manchego ofreció alguna facilidad, y los artilleros alcarreños anduvieron listos y nuevamente Becerra consiguió un gol que le lleva ya a ser el máximo realizador de la Liga y del equipo, con siete tantos en su haber, cifra importante, puesto que sale a un gol por partido.

Fuera de este resultado, ha habido otros con cierta sorpresa, pero veamos como fue la jornada en sus resultados:

Ciempozuelos 2, Mostoles 0; Alcorcón 1, Atlético Madrileño 0, Conquense 2, Taracón 0; Daimiel 1, Leganés 0; Real Madrid 1, Arganda 1; San Fernando 0, Valdepeñas 0; Torrejón 1, Aranjuez 1; Manchego 2, Guadalajara 2; Avila 0, Pegaso 1 y Carabanchel 0, Gimnástica Segoviana 1.

A tenor de estos resultados, hay que destacar, el triunfo del Daimiel en propio feudo, ante un Leganés, uno de los cocos, que viene a demostrar que el campo manchego, no es precisamente una pera en dulce. Importante junto al del Deportivo es el empate de los argandefíos en la Ciudad Deportiva del Real Madrid y lo mismo lo son los dos triunfos fuera, por parte del Pegaso y la Segoviana, ante dos conjuntos como Carabanchel y Avila que eran también de los considerados fuertes. El que no da un partido por perdido es el Conquense que de la mano de Jaraíz, está teniendo una buena actuación.

En el capítulo de goles, ya se nota que los conjuntos van afinando las defensas y de ahí que sólo se hayan marcado 16, parca cifra, que da un coeficiente de 1,6 por partido considerando que en el encuentro de Ciudad Real se marcaron un total de cuatro goles, la

cuarta parte de los totales, y que convierten al Deportivo en el equipo más goleador del grupo-"rará avis" otras temporadas- con quince goles, más de dos por partido, aunque en honor a la verdad es también uno de lo más goleados con doce en contra.

Duelo importante en la clasificación con el Conquense en cabeza con 10 y más dos y cuatro equipos, entre ellos el Guadalajara con 9, y positivos, y en el caso del Deportivo con tres.

Tras la jornada, así queda la queda la clasificación:

GRUPO VII

CLASIFICACION

| | J. | G. | E. | P. | F. | C. | Ptos. |
|---------------|----|----|----|----|----|----|-------|
| CONQUENSE | 7 | 4 | 2 | 1 | 14 | 5 | 10+2 |
| Leganés | 7 | 4 | 1 | 2 | 12 | 5 | 9+3 |
| Real Avila | 7 | 4 | 1 | 2 | 12 | 7 | 9+1 |
| Guadalajara | 7 | 3 | 3 | 1 | 15 | 12 | 9+3 |
| Daimiel | 7 | 4 | 1 | 2 | 10 | 10 | 9+1 |
| Pegaso | 7 | 4 | 0 | 3 | 12 | 10 | 8+2 |
| Segoviana | 7 | 3 | 2 | 2 | 11 | 12 | 8+2 |
| Aranjuez | 7 | 3 | 2 | 2 | 8 | 9 | 8+2 |
| Alcorcón | 7 | 3 | 1 | 3 | 14 | 12 | 7-1 |
| Valdepeñas | 7 | 2 | 3 | 2 | 9 | 8 | 7+1 |
| Real Madrid | 7 | 2 | 3 | 2 | 9 | 9 | 7-1 |
| Manchego | 7 | 3 | 1 | 3 | 13 | 13 | 7-1 |
| Ciempozuelos | 7 | 3 | 1 | 3 | 12 | 14 | 7-1 |
| Carabanchel | 7 | 3 | 1 | 3 | 5 | 6 | 7-1 |
| Torrejón | 7 | 1 | 4 | 2 | 7 | 9 | 6-2 |
| Taracón | 7 | 1 | 3 | 3 | 11 | 13 | 5-1 |
| Mostoles | 7 | 1 | 3 | 3 | 8 | 12 | 5-1 |
| At. Madrileño | 7 | 2 | 0 | 5 | 6 | 9 | 4-2 |
| Arganda | 7 | 0 | 4 | 3 | 8 | 14 | 4-2 |
| San Fernando | 7 | 1 | 2 | 4 | 4 | 11 | 4-4 |

En PRIMERA PREFERENTE, pensamos que el Osiris sería un hueso duro de roer para los azudenses por aquello de la experiencia, pero nunca pensamos que arrancarían un punto, sin embargo se acorazaron bien atrás y consiguieron que el marcador no se moviera ante los de la Vega, en un partido en el que pensamos que el triunfo, sudado, pero triunfo al fin y al cabo, se quedaría en el San Miguel; no fue así y los madrileños arrancaron un punto e importante para la marcha del Club azudense que se sitúa así, justo justo, en el centro de la tabla con cinco puntos en su casillero. Como decimos, una lástima pero hay que ser realistas con las posibilidades de los de Azuqueca que mantienen el tipo muy decorosamente en una categoría recién estrenada.

Grupo II

| | J. | G. | E. | P. | F. | C. | P. |
|-----------------|----|----|----|----|----|----|----|
| VICALVARO | 5 | 4 | 1 | 0 | 7 | 3 | 9 |
| Rayo Vallecano | 5 | 4 | 0 | 1 | 11 | 4 | 8 |
| Moscardó | 5 | 2 | 3 | 0 | 14 | 2 | 7 |
| Maravillas | 5 | 2 | 3 | 0 | 7 | 2 | 7 |
| Alcázar | 5 | 3 | 1 | 1 | 10 | 4 | 7 |
| Alcobendas | 5 | 3 | 1 | 1 | 11 | 5 | 7 |
| S. S. Reyes | 5 | 3 | 1 | 1 | 7 | 4 | 7 |
| Aravaca | 5 | 3 | 0 | 2 | 9 | 4 | 6 |
| Mota Cuervo | 5 | 3 | 0 | 2 | 9 | 10 | 6 |
| Azuqueca | 5 | 2 | 1 | 2 | 7 | 4 | 5 |
| Pedroñeras | 5 | 1 | 3 | 1 | 4 | 4 | 5 |
| At. Tomelloso | 5 | 1 | 2 | 2 | 6 | 6 | 4 |
| Osiris | 5 | 0 | 4 | 1 | 5 | 8 | 4 |
| Fuencarral | 5 | 0 | 3 | 2 | 4 | 7 | 3 |
| Colmenar Viejo | 5 | 0 | 2 | 3 | 5 | 11 | 2 |
| Vallecas | 5 | 0 | 2 | 3 | 3 | 14 | 2 |
| San José Obrero | 5 | 0 | 1 | 4 | 2 | 10 | 1 |
| Urbis | 5 | 0 | 0 | 5 | 0 | 19 | 0 |

En PRIMERA ORDINARIA se cumplió nuestro pronóstico a medias, porque quién iba a pensar que los del Hogar, frente al Simancas, acabarían perdiendo por dos-tres máxime cuando los forasteros eran uno de los equipos peor clasificados mientras los hogareños estaban bien situados y además con moral tras sus triunfos. Pero el fútbol y los foráneos se llevaron los dos puntos en litigio en demérito de los de Michel que bajan puestos en la clasificación aunque sus aspiraciones sean mantenerse lo más cómodamente posible.

El Marchamalo por su parte regresa del campo de Barajas, uno de los fuertes, con el zurrón vacío aunque a punto estuvo de saltar la sorpresa porque el 2-1 final favorable a los locales, permite pensar en ciertas igualdad a lo largo de los noventa minutos, pero no pudo ser el triunfo y los verdes del barrio siguen ahí en su mala racha y ¡ojala! sdque esta se acabe pronto.

Así queda la clasificación en el grupo:

Grupo II

| | J. | G. | E. | P. | F. | C. | P. |
|-----------------|----|----|----|----|----|----|----|
| COSLADA | 5 | 5 | 0 | 0 | 12 | 3 | 10 |
| Pozo Vallecano | 5 | 4 | 0 | 1 | 14 | 8 | 8 |
| Barajas | 5 | 3 | 2 | 0 | 13 | 8 | 8 |
| At. Velilla | 5 | 3 | 1 | 1 | 11 | 10 | 7 |
| Hogar Alcarreño | 5 | 3 | 0 | 2 | 10 | 5 | 6 |
| Alto Arenal | 5 | 2 | 1 | 2 | 12 | 6 | 5 |
| Colmenar Oreja | 5 | 2 | 1 | 2 | 7 | 6 | 5 |
| Orcasitas | 5 | 1 | 3 | 1 | 7 | 7 | 5 |
| Vicálvaro | 5 | 2 | 1 | 2 | 6 | 6 | 5 |
| Betancunia | 5 | 2 | 1 | 2 | 7 | 9 | 5 |
| Mejoreño | 5 | 2 | 1 | 2 | 5 | 7 | 5 |
| A. Moratalaz | 5 | 1 | 2 | 2 | 6 | 6 | 4 |
| Torrejón Pro. | 5 | 1 | 2 | 2 | 7 | 8 | 4 |
| At. Coslada | 5 | 2 | 0 | 3 | 4 | 7 | 4 |
| Simancas | 5 | 2 | 0 | 3 | 6 | 12 | 4 |
| Marchamalo | 5 | 0 | 2 | 3 | 6 | 11 | 2 |
| Camarma | 5 | 0 | 2 | 3 | 7 | 14 | 2 |
| Vallecas | 5 | 0 | 1 | 4 | 6 | 13 | 1 |

Pasamos a la SEGUNDA REGIONAL y en ella ha habido de todo, desde el triunfo, 2-1, Cabanillero en Chinchón, hasta ese empate 2-2 que cedieron los de Alovera en su terreno frente al UJAF. El Sigüenza; en su visita a Almoradiel uno de los fuertes, no pudo hacer nada y acabo siendo derrotado por un claro 3-0 casi, casi inapelable, aunque haya que buscarle alguna razón de existencia.

El Mondejar arrancó un positivo, empate a dos, en su visita al campo de Yunqueira en otro resultado que se nos antoja como sorpresivo y con ello los equios alcarreños van cogiendo posiciones en su categoría, cuya clasificación queda así:

Grupo VI

| | J. | G. | E. | P. | F. | C. | P. |
|------------------|----|----|----|----|----|----|----|
| ALCALA PRO. | 5 | 3 | 1 | 1 | 10 | 5 | 7 |
| Almoradiel | 5 | 3 | 1 | 1 | 12 | 7 | 7 |
| Villacanejos | 5 | 3 | 1 | 1 | 6 | 6 | 7 |
| Alovera | 4 | 3 | 0 | 1 | 9 | 5 | 6 |
| Añover | 5 | 2 | 2 | 1 | 14 | 11 | 6 |
| Villarejo | 5 | 2 | 1 | 2 | 7 | 5 | 5 |
| Yunqueira | 4 | 2 | 1 | 1 | 7 | 6 | 5 |
| Santa Cruz Zarza | 4 | 2 | 1 | 1 | 9 | 8 | 5 |
| Algete | 5 | 2 | 1 | 2 | 4 | 4 | 5 |
| Sigüenza | 5 | 2 | 1 | 2 | 6 | 9 | 5 |
| Ujaf | 5 | 2 | 0 | 3 | 12 | 11 | 4 |
| Illescas | 5 | 2 | 0 | 3 | 8 | 10 | 4 |
| Cabanillas | 4 | 2 | 0 | 2 | 4 | 5 | 4 |
| Iberia Torrejón | 5 | 1 | 2 | 2 | 3 | 5 | 4 |
| Mondejar | 4 | 1 | 1 | 2 | 6 | 6 | 3 |
| Chinchón | 4 | 1 | 1 | 2 | 6 | 7 | 3 |
| Ocaña | 5 | 1 | 0 | 4 | 6 | 12 | 2 |
| Racing Veracruz | 5 | 1 | 0 | 4 | 6 | 13 | 2 |

Por último significar que estos han sido los resultados que se han dado en Tercera Preferente dentro de su grupo IX, en el que están incluidos todos los equipos alcarreños.

Grupo IX

Avance. 5: Jadraque. 0. Daganzo. 1: Alalpardo. 2. U. D. Torrejón. 1: Torres. 1. Fontanar. 2: Arganda Prom. 1. At. Loeches. 2: Usanos. 1. Tórtola. 2: Almoguera. 2. At. Almonacid. 1: Brihuega. 0. Torrejón Rey. 1: Guadalajara. 4. Meco. 1: El Casar. 0. Descansa Horche.

Significativo es el triunfo del Guadalajara - Promesas en el campo del Torrejón del Rey por 1-4, en un partido en el que tras el empate, hubo una expulsión lo que dejó mermado el potencial propietario, y si bien es cierto que la superioridad morada existió, otra cosa hubiera podido ser, de contar con los once jugadores. El arbitro, no gustó, ni mucho ni poco ni nada a los propietarios, porque lo consideraron demasiado arbitrario en sus decisiones.

• Buen segundo tiempo alcarreño con penalty dudoso en contra

Importante ha sido la jornada del domingo para el Deportivo, porque en su partido frente al potente Manchego, acabó empatando un encuentro que a tenor de su desarrollo, puede considerarse como justo el reparto de puntos, pero que sin embargo, en orden a méritos, tampoco hubiera sido descabellado el que el Deportivo hubiera conseguido los dos, porque en el segundo periodo hizo más méritos que los locales para conseguir el triunfo, máxime cuando, actuando con tres puntos, puso en un brete a los de azul e incluso más de uno pedía insistentemente la hora. No, no defraudó el equipo hoy blanco, que no morado, y así nos lo comentaban nuestros compañeros de Radio Popular de Ciudad Real, curtidos en mil batallas y habiendo visto pasar por su campo a muchos equipos. Cuando el Deportivo jugó, y lo hizo muy bien el el segundo periodo, podía haber decantado la contienda a su favor contando con que el penalty, cuando menos, fue riguroso y que las ocasiones moradas, cuando el equipo se estiró, fueron más claras.

ALINEACIONES: Por parte del MANCHEGO actuaron: Carmelo, Carlos, Tostón, Pobleto, Aniceto, Carretero, Sebas, Ceca, Ballester, Angelín y Baudilio. Por el C. D. GUADALAJARA actuaron: Romera, Pastor, Romo, Cabanillas, Recuero, García Ruiz, Alfonso, Rubiñán, Benito, Toni y Becerra.

Sustituciones: Por parte del Manchego, a los 73 m. Manolo II sustituyó a Pobleto y a los 81. Julián tomó el relevo de Sebas. Por parte alcarreña. Magro salió por Alfonso en el minuto 19.

ARBITRO: Dirigió el encuentro el Sr. García Gómez, que estuvo tan sólo regular, con decisiones que a nadie satisficieron puesto que, como muchos otros, pitó mucho en el centro de terreno

TERCERA DIVISION



Por VEGARMI

EN CIUDAD REAL, SE CONSIGUIÓ UN PUNTO

y sin embargo hizo lo más difícil, pitó un penalty en el área morada por derribo de Julián que, según nos comentaron, hizo un perfecto "plongeon" cuando Pastor se acercó a él, tras haber driblado a Romera y cuando ya casi en la línea no tenía ni ángulo de tiro, y que expulsó a Tony, directamente, al parecer "por comentarios menospreciantes de su labor", y que hacen que el bueno de Tony tenga que descansar, cuando menos, un partido. Por otra parte mostró la amarilla a Pastor por parte alcarreña y a Carlos y Poblete por parte propieta-

juego, una de dominio propietario y otra de dominio blanco que puso nerviosos a los del Manchego que no salían de su asombro ante la capacidad de reacción del Deportivo.

Se presentaba el Guadalajara con tres bajas notables, por lo menos de los habituales, cuales son la de Emilio por expulsión y las de Santiago, un baluarte en defensa en todos los partidos, y el armador del medio campo Tejado, pero esto no era óbice, porque detrás, en el banquillo, hay jugadores de clase indiscutible y de ahí que Car-

propietarios que, privados del concurso de su hombre más firme, ni Baudilio que hoy no jugó como falso lateral, ni Angelín ni Ceca podían llegar a resolver ante la puerta de Romera. Alfonso se lesiona en el tobillo y Magro adelanta su posición, pasando Becerra a reforzar el centro del terreno. No se ve la posibilidad de que los locales consigan el gol, porque los blancos hoy, se cierran perfectamente con un Romo que está muy seguro y un Pastor que se cierra con prontitud, amén de que Cabanillas está también muy atento. No se ataca mucho,

que llegan hasta Romera y tras tirar, se produce una melée y allí surge una pierna, la de Carretero, que lleva al esférico a las mallas de la meta alcarreña. Y lo que podía ser un mazazo, en este caso fue el revulsivo, porque Carmelo abre sus líneas y Becerra se incrusta en su auténtica dimensión de media punta y comienzan los mejores minutos del conjunto alcarreño, que domina la situación, creando, con juego por las alas, ocasiones propicias para conseguir el empate, que llegaría en el minuto 24 cuando Tony acierta a rematar un pase muy

incluso más movilidad a la delantera alcarreña, porque ahora de cabeza va a poder mejor con la defensa propietaria. Todo hacía presagiar ya que el partido terminaría así, porque el dominio alcarreño era insistente y aunque se veían posibilidades, los propietarios pedían insistentemente la hora, hasta que llegó el gol, fruto de un penalty inexistente como decimos, que en el minuto 39, el señor García Gómez pitó, inducido por la "buena caída" de Julián, que había sustituido a Sebas, cuando éste se internaba y al borde del área, le salió Romera al que dribló y se fue a la línea del fondo. Rubiñán corre raudo a la puerta y Pastor va hacia Julián con el que forcejea y el "plongeon" del propietario da pie a que el arbitro pique, y señale el punto fatidico. Lo lanza Ballester y consigue el 2-1.

Faltaban aún seis o siete minutos y el Deportivo mantenía su capacidad de reacción y Becerra conseguiría, a falta de cuatro minutos para el tiempo reglamentario, el definitivo empate, cuando en una falta sacada por Benito, empalma la alegría alcarreña y significa el definitivo 2-2 del marcador que viene a hacer justicia, en un encuentro en el que los alcarreños, en el segundo periodo, hicieron un juego más coherente y mejor trenzado, dando sensación de equipo hecho y que no se amilana ante las adversidades y en este caso la táctica empleada por Carmelo dió el resultado apetecido, consiguiéndose un punto de oro, en un campo netamente difícil.

Al final, cierto lío en los vestuarios, cuando se produjo la salida de Tony por la expulsión y los nervios de siempre cuando ya todo ha terminado y lo único que hay que hacer es recoger velas, y cada cual a su sitio.

Realmente pues, partido con dos fases distintas, una de cada equipo, y un buen resultado para las arcas moradas, el domingo blancas, por mor de la casi coincidencia de colores, que permiten poner el casillero morado con más tres en una situación que al principio de temporada no se pensaba como posible. Y para colmo de dificultad, el domingo el Avila de Felices en el Pedro Escartín y Tony, cuando menos, baja en el encuentro.

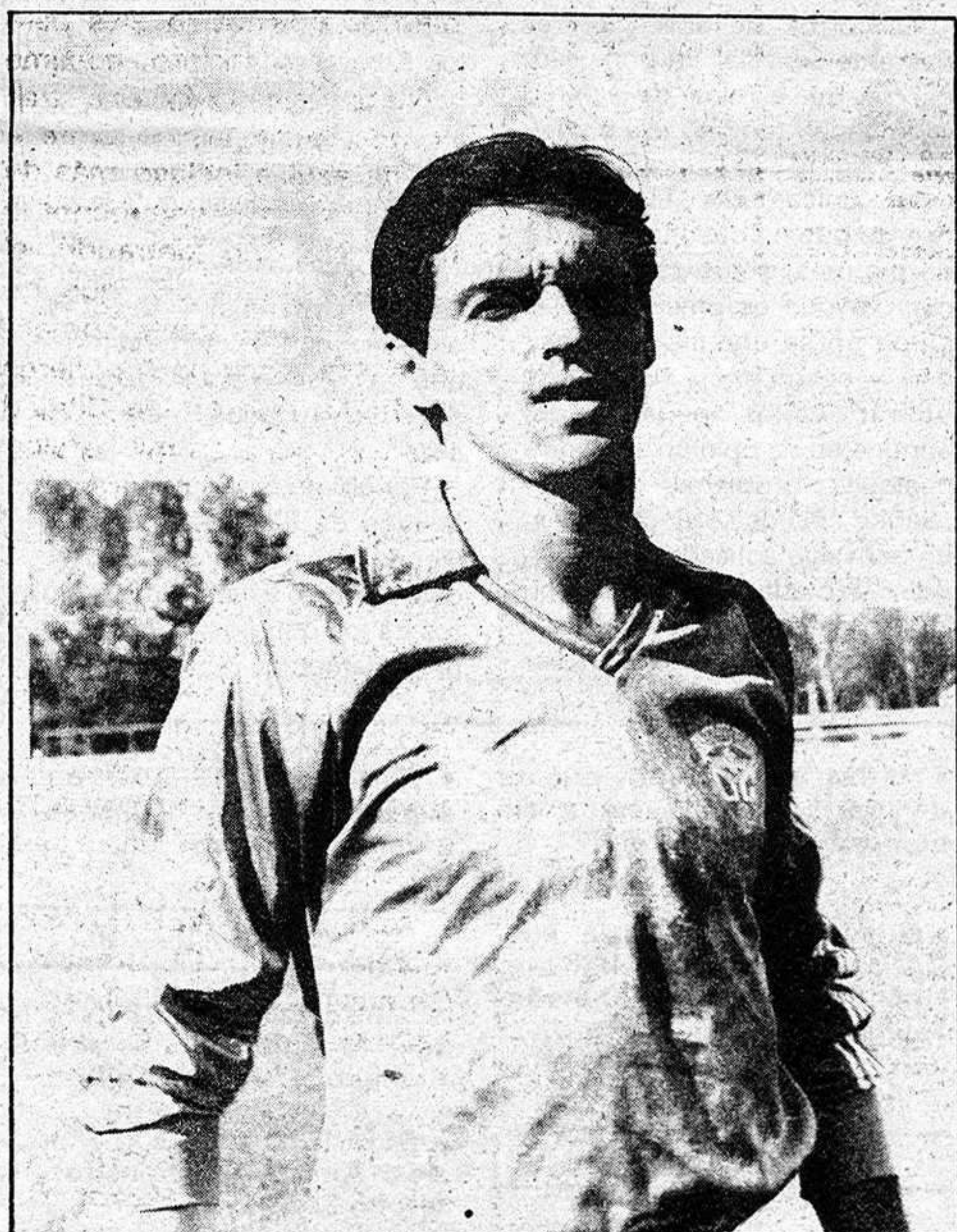

Becerra o la eficacia vestida de morado. En siete partidos otros tantos goles y máximo realizador del grupo de Tercera División.



Tony o la desgracia. Dos partidos seguidos y dos rojas.

ria. Flojo arbitraje y mal trago para Tony.

EL PARTIDO: Lo decíamos en la víspera y es que el Deportivo ante las posibles "facilidades" del Manchego en defensa, iba a buscar lo que "cayera" y a fuerza de ser sinceros, lo consiguió, porque arrancó un empate que siempre es bueno con dos fases distintas de

melo pudiera componer un conjunto que ha dado su resultado.

De salida Recuero se pega sobre Ballester, el motor de los azules, y va a conseguir que no carbure en todo el partido, lo que permite a los alcarreños acumular hombres en la parcela ancha, hasta cinco, donde generalmente morían los precarios ataques

esa es la verdad, quizás se sea remiso en extremo, pero no es menos cierto que el partido se controla, sin brillantez, pero con efectividad.

Nadie pensaba que en sólo cuarenta y cinco minutos se materializaran cuatro goles, pero eso sí fue, y además se logró el primero de los frutos de los tantos ataques forzados de los propietarios m.9,

bueno de Rubiñán y así el primer empate sube al marcador. Lo que antes fue una maraña en el centro del campo se convierte ahora en un juego, con aperturas rápidas y con movilidad en los hombres de delante y un Becerra que está siempre ahí en el área de los sustos.

La sustitución de Poblete, lesionado, por Manolo II da

BRICOLAGE UTIL

En numerosas ocasiones comprobamos que algunos muebles, como armarios, aparadores y librerías, incluso siendo nuevos, empiezan a cerrar mal y sus puertas rozan en algún sitio. Esto puede deberse a varias causas, como, por ejemplo, el que el mueble esté desnivelado con respecto al suelo. Normalmente se cree que se trata de las bisagras, que están flojas. Efectivamente, ésta puede ser la causa, que se resolvería simplemente con apretarlas de nuevo, pero lo más probable es que el mueble esté desnivelado.

Aunque a simple vista los pavimentos están perfectamente horizontales, comprobamos con frecuencia que en algunos casos no es así. Basta observar lo que ocurre en los casos en que se vuelca un recipiente con algún líquido o en una rotura de alguna tubería vista que sale abundante agua. En lugar de repartirse por igual por toda la superficie del suelo vemos que en una zona de la habitación se acumula un cierto nivel de agua, mientras que en el lado contrario apenas se moja. Este desnivel lo acusan los muebles y en muy poco tiempo, ya que su estructura está forzada y la madera tiende a adaptarse a esa postura. Además de no cerrar con facilidad puertas y cajones, ésta es una de las causas más frecuentes de que los muebles estén desvencijados y se desencolen.

La solución es calzarlo con un trocito de madera o contrachapado a la medida justa de la pata. También puede emplearse cartón piedra o algún material de cierta dureza.

Para saber el lugar exacto donde hay que poner el calzo se comprobará con exactitud dónde roza; es decir, si el roce se produce en la puerta derecha, en la parte superior se deberá calzar la pata izquierda; si roza la parte inferior de la misma puerta, el calzo se pondrá en la pata derecha. Si es la parte izquierda la que roza, en la parte superior deberá calzarse la pata derecha; si, por el contrario, el roce se produce en la parte inferior, el calzo corresponderá a la pata izquierda.

Este sistema suele dar buenos resultados; sin embargo, si no se logra la solución se probará a aumentar el grosor del calzo, que en un principio deberá ser de unos cinco milímetros. Si aun así sigue cerrando con dificultad alguna de sus puertas o cajones, se calzará también la pata trasera, junto al rodapié.

El último recurso será siempre cepillar algún lateral de cajón o el canto de alguna puerta, pues esto supone rebajar las medidas originales del mueble; y si un día se cambia de sitio, las tolerancias de separación entre sus piezas serán muy acu-

sadas y el mueble parecerá viejo.

Otra causa que también puede hacer que no cierren bien las puertas es la humedad o temperatura ambiente de la habitación, que puede hacer que la madera esté hinchada.

Finalizada la etapa estival, hay que empezar a pensar en acondicionar nuestra vivienda de cara al invierno aislándola todo lo posible de la temperatura exterior. Los altos costes de la energía obligan al consumidor a buscar el ahorro por los más varios medios. Partiendo de esta base, las empresas del sector se han lanzado a una veloz carrera por conseguir un producto idóneo que ayude a reducir las facturas domésticas, disfrutando a la vez de comodidad y no a cambio de pasar frío. El objetivo es no dejar escapar las calorías que aporta la calefacción para poder sacar un mayor rendimiento económico. Existen multitud de productos para insuflar en las cámaras de aire; otros son aplicados a los muros y techos exterior o interiormente, y, por supuesto, existen también las dobles ventanas, burletes, juntas de goma

etc.

En esta ocasión vamos a hablar de un aislante mural llamado DEPRON de la casa ALP. Se trata de una lámina de poliuretano que tiene la ventaja de poderse aplicar a las paredes y forrar éstas sin reducir las dimensiones de la habitación, ya que tiene solamente tres milímetros de grueso. Una vez aplicado, la pared se puede empapelar, entelar e incluso pintar, aunque esto último debe ensayarse antes, ya que no todas las pinturas sirven.

La forma de aplicación es bastante sencilla. En primer lugar hay que eliminar de la pared todo papel, temple, tela o cualquier elemento decorativo para dejar únicamente el revestimiento que no queden residuos de pinturas, sobre todo plásticas, ya que es preciso que la pared posea una cierta porosidad y absorbencia. Se puede utilizar varios pegamentos, aunque en mi opinión se ahorra cualquier problema posterior usando cola de contacto o bien un adhesivo aplicado con espátula dentada semejante en agarre al de contacto, pero con la diferencia de poderlo mover

sobre la pared una vez pegado. Se extiende el adhesivo uniformemente y se van pegando las planchas presionando los bordes una con otra o bien solapándolas y cortando las dos a continuación. Una vez pegada cada plancha se pasa un rodillo de goma para expulsar el aire oculto.

Para la colocación de papeles pintados sobre las planchas conviene realizar antes un puente de adherencia con el pegamento Wall Term, también de la casa ALP, diluido al 20 por 100 de agua y aplicado a las placas.

Después se procede al pegado de los papeles con cola celulosa normal y de la forma habitual en toda clase de paredes lisas. Cambiar el papel, posteriormente, con este soporte debajo no implica tampoco ningún problema, ya que se despegan normalmente humedeciendo con agua. La placa DEPRON aísla del frío y del calor. Por tanto, sólo se aplica a las paredes exteriores y a las de separación de viviendas, y no a los tabiques de separación de habitaciones de una misma casa, pues lo que interesa es que el calor se reparta.

También es aislante de la humedad, por lo que una pared con moho puede ser tapada con este material y decorada después con la seguridad de que no calará el agua. No se elimina la humedad, pero sí se aísla.

Por último, señalar que evitar la fuga de calorías en una vivienda no es sólo aislar las paredes, también existen otros puntos de los que nos ocuparemos próximamente.

Anuncios por palabras

ANUNCIO NORMAL, 10 PESETAS LA PALABRA CON RECUADRO, 500 PESETAS
 Los anuncios en Cogolludo, 36, Tel.: 22 48 03
 LA PRENSA ALCARREÑA

BINGO

• BINGO CLUB DEPORTIVO GUADALAJARA (Reinoso, 2). Horario: 5 a 3. Excelente servicio. Aire acondicionado. Restaurante hasta las 3.

MEDICOS

• Dr. Celestino Bermejo Durán. Médico titular. ESPECIALISTA APARATO DIGESTIVO. Cuesta Calderón, 8. 22 68 97.

OFERTAS

Tivison

Si no funciona su cassette, visítenos. Layna Serrano, 22.

Tivison

Reparamos sus electrodomésticos. Servicio rápido.

Tivison

Tenemos ese pequeño material electrónico que busca.

Tivison

• Se hacen fotocopias, ampliaciones y reducciones.

• VENEDORES AUTOVENTAS: Productos alimentación. Interesados llamar (de 20 a 22 horas) teléf. (91) 858 00 22

• SE NECESITA PASTOR CASADO. Llamen al teléfono (91) 688 10 30 y 688 90 08.

• IMPERMEABILIZACIONES garantía. Llámenos 22 78 78.

• HUMEDADES O GOTERAS? Llámenos 22 78 78.

• DESMONTES y movimiento de tierra. Presupuestos sin compromiso. 22 78 78.

• OCASION. SE VENDE FINCA URBANA. Marchamalo. Final calle Hita, izquierda. Teléfs.: 22 21 19 y (91) 888 72 22

VARIOS

• SEGUROS GENERALES. Camiones. Turismos. Tractores. Tfno: 22 40 58. Vgen. del Amparo, 16 - 18, 1º. Izda.

Le regalamos el chalet en La Beltraneja

• ¡SIN ELECTRICIDAD! o con ella SU NEVERA. Tres años de garantía. 22 78 78.

TAXIS

• VIAJE COMODAMENTE en taxi Mercedes. Aire acondicionado. Tfno.: 22 38 99.

• SERVICIO DE TAXI Mercedes. Aire acondicionado. Teléfono 22 48 39.

VALGO 500 PESETAS

Limpieza **SIGÜENZA**
 Trav. de San Roque, 3. Teléfono 22 10 00. Guadalajara.

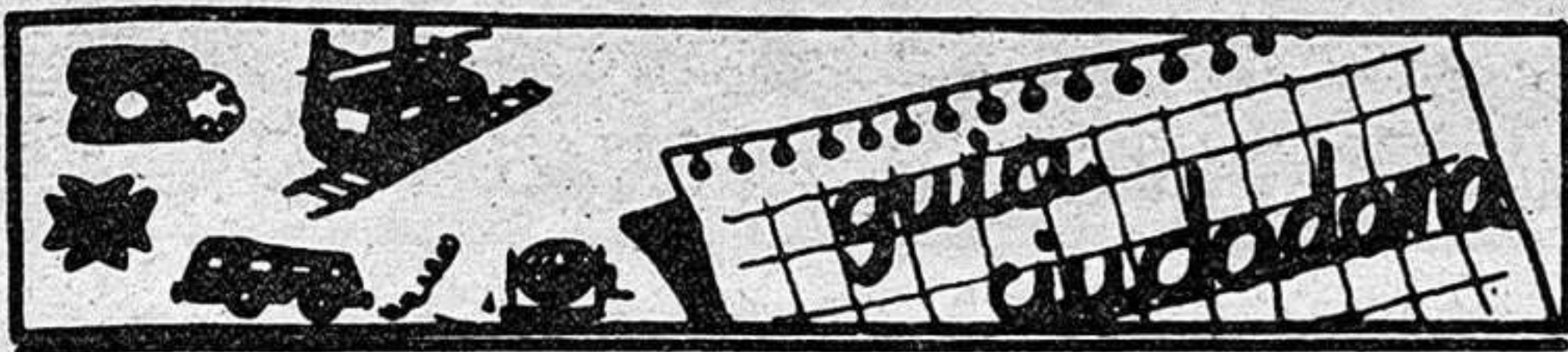

PROGRAMACIONES

Martes, 18 de octubre

| | |
|--|----------|
| Ambulancias | 21 10 74 |
| Policia | 091 |
| Comisaria de Policia | 22 51 11 |
| Gobierno Civil | 22 52 61 |
| Policia Nacional | 22 02 41 |
| Policia Municipal | 21 10 09 |
| Guardia Civil | 22 31 58 |
| Guardia Civil de Tráfico | 22 16 90 |
| Ambulatorio de la S. S. | 21 17 68 |
| Residencia de la S. S. | 22 88 00 |
| Casa de Socorro | 21 24 40 |
| Cruz Roja | 22 17 88 |
| Donantes de Sangre | 22 43 43 |
| Bomberos | 21 20 80 |
| Taxis | 21 22 45 |
| Ayuda mecánica permanente en carretera | 22 11 00 |
| Oficina de información municipal | 21 31 02 |

HORARIO DE TRENES

| GUADALAJARA - MADRID - A1. | | MADRID - A1 - GUADALAJARA | |
|----------------------------|----------|---------------------------|----------|
| Salidas | Llegadas | Salidas | Llegadas |
| 5,43 | 6,40 | 14,53 | 15,50 |
| 6,03 | 7,00 | 15,11 | 16,10 |
| 6,33 | 7,33 | 15,33 | 16,29 |
| 6,53 | 7,50 | 16,13 | 17,10 |
| 7,13 | 8,10 | 16,33 | 17,30 |
| 7,33 | 8,30 | 17,03 | 18,00 |
| 8,03 | 9,00 | 17,33 | 18,30 |
| 8,23 | 9,20 | 17,53 | 18,50 |
| 8,53 | 9,50 | 18,13 | 19,10 |
| 9,13 | 10,10 | 18,33 | 19,30 |
| 9,39 | 10,25 | 18,53 | 19,50 |
| 9,53 | 10,50 | 19,33 | 20,30 |
| 10,33 | 11,30 | 19,53 | 20,50 |
| 11,13 | 12,10 | 20,25 | 21,25 |
| 11,33 | 12,30 | 20,53 | 21,50 |
| 11,53 | 12,50 | 21,13 | 22,10 |
| 12,33 | 13,30 | 21,33 | 22,30 |
| 12,53 | 13,50 | 21,53 | 22,50 |
| 13,33 | 14,30 | 22,03 | 23,00 |
| 14,08 | 14,55 | 22,28 | 23,15 |
| 14,13 | 15,10 | 22,33 | 23,30 |
| 14,33 | 15,30 | | |

EMISORAS DE RADIO

RADIO GUADALAJARA. Red de emisoras
Rato: 94.7 megaciclos, frecuencia
modulada.
RADIO SER GUADALAJARA: 88.6
Megaciclos, frecuencia modulada

Autocares de línea

Empresa Flora Villa, S. A.
Madrid-Trillo-Zaorejas-Saelices de la Sal: 8.45 y 15 horas.
Guadalajara-Trillo: 10 y 16.10 horas.
Guadalajara-Brihuega: 13.30 y 19.00 horas.

Empresa Continental
Guadalajara-Madrid: 10, 14.30 y 18.15 horas.
Madrid-Guadalajara: 7.30, 13.15 y 15 horas.
Madrid-Guadalajara-Jadraque-Soria: 8.45 y 16 horas.
Soria-Jadraque-Guadalajara-Madrid: 10.30 y 15.30 horas.

Empresa Samar
Madrid-Guadalajara-Molina de Aragón-Teruel: 7.45 y 15 horas.
Llegan a Guadalajara a las 8.45 y 16 horas.
Llegan a Molina de Aragón a las 17.45 horas.
Teruel-Molina de Aragón-Guadalajara-Madrid: 8 y 14.30 horas.
Llegan a Molina de Aragón a las 9.45 y 16.15 horas.
Llegan a Guadalajara a las 11.45 y 18.15 horas.

Empresa Vázquez
Madrid-Guadalajara-Molina de Aragón: 14 horas.
Pasa por Guadalajara a las 14.50 horas.
Llega a Molina de Aragón a las 17.45 horas.
Molina de Aragón-Guadalajara-Madrid: 8.30 horas.
Llega a Madrid a las 12 horas.
A las 10 y 16.30 salen de Alcolea del Pinar hacia Sigüenza.

Farmacias de guardia:

HOY: Carolina Malo García. Alamin, 26.
MAÑANA: Fernando Bolaños Buner. Colonia Sanz Vazquez,
1.

CUPON PRO CIEGOS: 140

HOY PRIMERA CADENA

13.45 Carta de ajuste.
14.00 Programación de cobertura regional.
14.55 Conexión con la programación nacional.
15.00 Telediario.
15.35 Los amores de Lydia.
16.35 La Tarde.
17.05 Un mundo para ellos.
18.00 Barrio Sesamo.
18.25 El libro gordo de Petete.
18.30 3, 2, 1... Contacto.
18.53 Cantinflas.
19.00 Tocata.
20.00 Pueblo de Dios.
20.30 Telediario.
21.05 Documental.
22.05 La Celestina.
23.35 Telediario.
23.55 Despedida y cierre.

SEGUNDA CADENA

18.45 Carta de ajuste.
18.59 Apertura y presentación.
19.00 Avance informativo.
19.10 Puesta a punto.
19.25 Curso de inglés.
19.40 Teledaporte.
20.00 Historia del automovil.
20.30 Bajo la montaña.
21.00 Hoy en la 2.
21.30 El jardín de Venus.
22.25 Si yo fuera presidente.
23.55 Despedida y cierre.

MAÑANA PRIMERA CADENA

13.45 Carta de ajuste.
14.00 Programación de cobertura regional.
14.55 Conexión con la programación nacional.
15.00 Telediario.
15.35 Los amores de Lydia.
16.35 La Tarde.

17.00 La música en el tiempo.
18.00 Barrio Sesamo.
18.25 El libro gordo de Petete.
18.28 3, 2, 1... Contacto.
19.05 Nosotros.
20.00 Dos en discordia.
20.30 Telediario.
21.05 Dentro de un orden.
21.35 Sesión de noche. "El cartero siempre llama dos veces".
23.40 Telediario.
24.00 Despedida y cierre.

SEGUNDA CADENA

18.45 Carta de ajuste.
18.59 Apertura y presentación.
19.00 Avance informativo.
19.10 Puesta a punto.
19.25 Curso de inglés.
19.40 Teledaporte.
20.00 Tiempo de papel.
21.00 Hoy en la 2.
21.30 Estudio abierto.
23.00 La buena música. "Lamentos".
00.05 Despedida y Cierre.

PASATIEMPOS

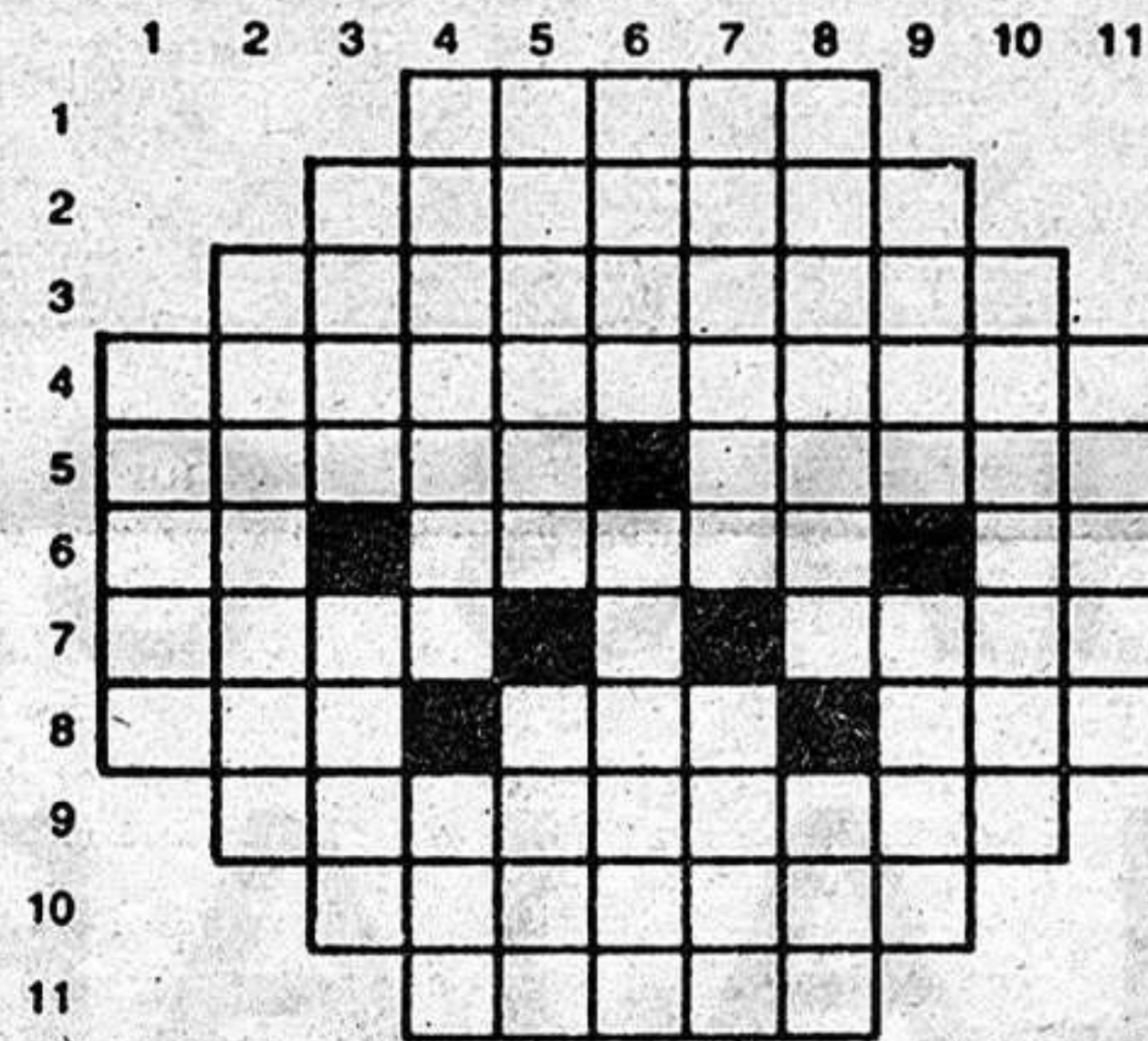

HORIZONTALES. 1. Atasca, obstruye. 2. Antiguamente, ponía a la vela el buque. 3. Sobresaliente, magnífico. 4. Aplicase generalmente a lo que se hace o se dice secretamente por temor a la ley o para eludirla. 5. Nuevo una cosa pesada ladeándola con palancas. Nuevo, principiante o sin experiencia en las cosas. 6. En la matrícula de ciertos coches oficiales. Caminan. Ciudad de Francia. 7. Isla de Dinamarca. Al revés, echa juramentos. 8. Nombre de mujer. Ciudad de Brasil. Tuesto, guiso. 9. Cierta animal. 10. Unirlo, confederarlo para algún fin. 11. Acción de ir andando por distracción o por higiene.

VERTICALES. 1. Substancia crasa contenida en la leche. 2. Que come con exceso y con ansia (femenino). 3. Labran. Extraña. 4. Adelantas, mueves o prolongas hacia adelante. Al revés, río de Siberia. 5. En el cuerpo humano. Río de Francia. 6. Población de Alemania. Punto central de un blanco de tiro (plural). 7. Al revés, desear con coñgoja o fatiga. Cierta recipiente para contener vino. 8. Refiriéndose a una planta, echa yemas. Interjección. 9. Al revés, reconoce o examina un documento, poniéndole el visto bueno. Río español. 10. Pesado, molesto, gravoso. 11. Cierta árbol.

SOLUCIONES A LOS PASATIEMPOS DE AYER

HORIZONTALES: 1. Cesta. 2. sonaérC. 3. Montarías. 4. Conferencia. 5. ajoir. saerC. 6. Ll. nanaG. ET. 7. Ocla. Arno. 8. Ron. Ges. Las. 9. Negativas. 10. Semanas. 11. Sosos.
VERTICALES: 1. Calor. 2. Mojicón. 3. Sonó. Inés. 4. Confina. Ges. 5. Entera. Gamo. 6. saeR. Nietas. 7. Teresa. Sino. 8. Arinaga. Vas. 9. Cace. Rías. 10. Sirenas. 11. Actos.

BOLETIN DE SUSCRIPCION

D.
calle núm. piso
Localidad
Provincia Teléfono

LA PRENSA

Se suscribe al diario LA PRENSA por el periodo de un
Y PRORROGABLE HASTA NUEVO AVISO.

Indique con una cruz (X) la forma en que abonará su suscripción.

Giro postal núm. impuesto con
fecha:
 Cheque adjunto núm.

Firma

PRECIO DE SUSCRIPCION

Anual: 7.750 Semestral: 3.875

ENVIE ESTE
BOLETIN A

LA PRENSA
ALCARRERA

Calle Cogolludo, 36
GUADALAJARA

Tel.: 22 85 97.



LAS OTRAS CALLES DE GUADALAJARA

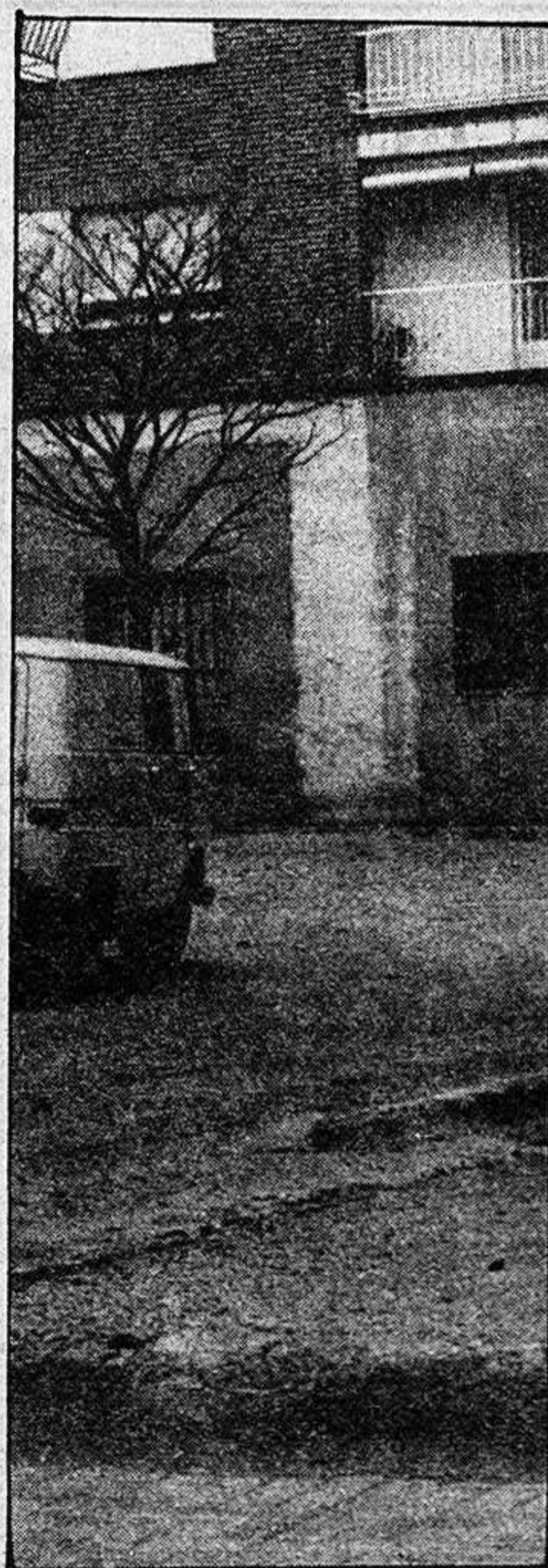

Estamos acostumbrados a centrar nuestra ciudad, y nunca mejor dicho, porque tanto quienes viven en esta tierra desde siempre como quienes han llegado en un determinado momento y por unas circunstancias definidas, hemos reducido el núcleo poblacional a un pequeño entorno mínimo, aunque céntrico en el que pretendemos hacer la vida, recluir los centros comerciales y obligar a que los paseos tengan un ritmo determinado, una dirección concreta y una monotonía fuera de toda imaginación o variación.

Nadie se da cuenta de que en nuestra ciudad existen otras calles, las otras calles por las que uno solo aparece cuando se dirige a una dirección particularmente marcada, en las que ni siquiera se ponen los pies aunque se trate de acortar un camino o llegar sin rodeos a cualquier parte. Son calles que ni tan siquiera pueden considerarse de tránsito y que, curiosamente están en lugares céntricos y en buenas condiciones.

Convertidas en un sitio por

el que a veces es necesario llegar a esos otros que son el centro de la vida ciudadana, apenas recogen establecimientos públicos, por las que uno circula y luego no sabe responder sobre su ubicación cuando alguien les pregunta.

Todo esto viene a cuento de que la mentalidad urbana en Guadalajara se encuentra un tanto cuadrada por la costumbre, que ha nos hemos incluso convencido de que las únicas calles existentes son la Mayor, el Amparo y el Paseo de las Cruces, amén de la calle Bardales conocida por casi todos, entre uno y otro chato.

Realmente no es de extrañar en vista de lo visto que nadie se dé cuenta de si nuestra ciudad crece o no crece salvo los vecinos de los barrios de las afueras o los extraños que se dedican a visitar Guadalajara y hacerlo a fondo, seguramente llegando a conocer, más de una vez, mejor la capital alcarreña que los que en ella vivimos.

FOTOS ARCHIVO

