

LA PRENSA

ALCARRENA

AÑO III • Número 632

Director: Francisco J. PEREZ DE ALMENARA

Jueves, 10 Noviembre 1983 • 25 Pesos



Con menor asistencia de público de la que era de esperar

INAUGURADA LA EXPOSICION DEL EDIFICIO NEGRO

- La misma noche del martes unos desconocidos descolgaron de la fachada del edificio la gran pancarta colocada para anunciar este acontecimiento cultural

(Página 10)

Datos del desempleo registrado en octubre en Guadalajara

6.918 PARADOS, LA CIFRA SIGUE EN AUMENTO

- Como cada mes los más afectados son los posibles trabajadores que nunca han tenido un empleo anterior

(Página 9)

Cena-coloquio en la Casa de Guadalajara

LA DESERTIZACION Y EL ENVEJECIMIENTO DE LA POBLACION, TEMAS CLAVES PARA EL FUTURO DE GUADALAJARA

(Página 3)

Los vecinos de Alcorlo quieren que se cumpla la Ley

EN BUSCA DE LA CONSTRUCCION DE UN NUEVO PUEBLO

(Página 3)



**SERVICIO
INTEGRAL**

Financiación, Apoyo y Asistencia.

La Caja con la pequeña y mediana empresa.

En la Caja creemos en la PYME. Porque no olvidamos que constituye el 98% del sector empresarial español. Y porque sabemos que de su renovación y modernización depende el bienestar

del país. Por ello, Cajamadrid sigue dando respuestas.

El 80% de nuestros préstamos han sido destinados a la PYME. A pequeñas y medianas empresas de todos los sectores de la economía nacional.

Nuestro Servicio Integral de Asistencia, Apoyo y Financiación ofrece soluciones prácticas y concretas, como créditos, préstamos y asesoramiento en la gestión. A la medida de cada empresa.

**AHORA CREDITOS ESPECIALES
EN COLABORACION
CON LOS ORGANISMOS
OFICIALES DE CREDITO**

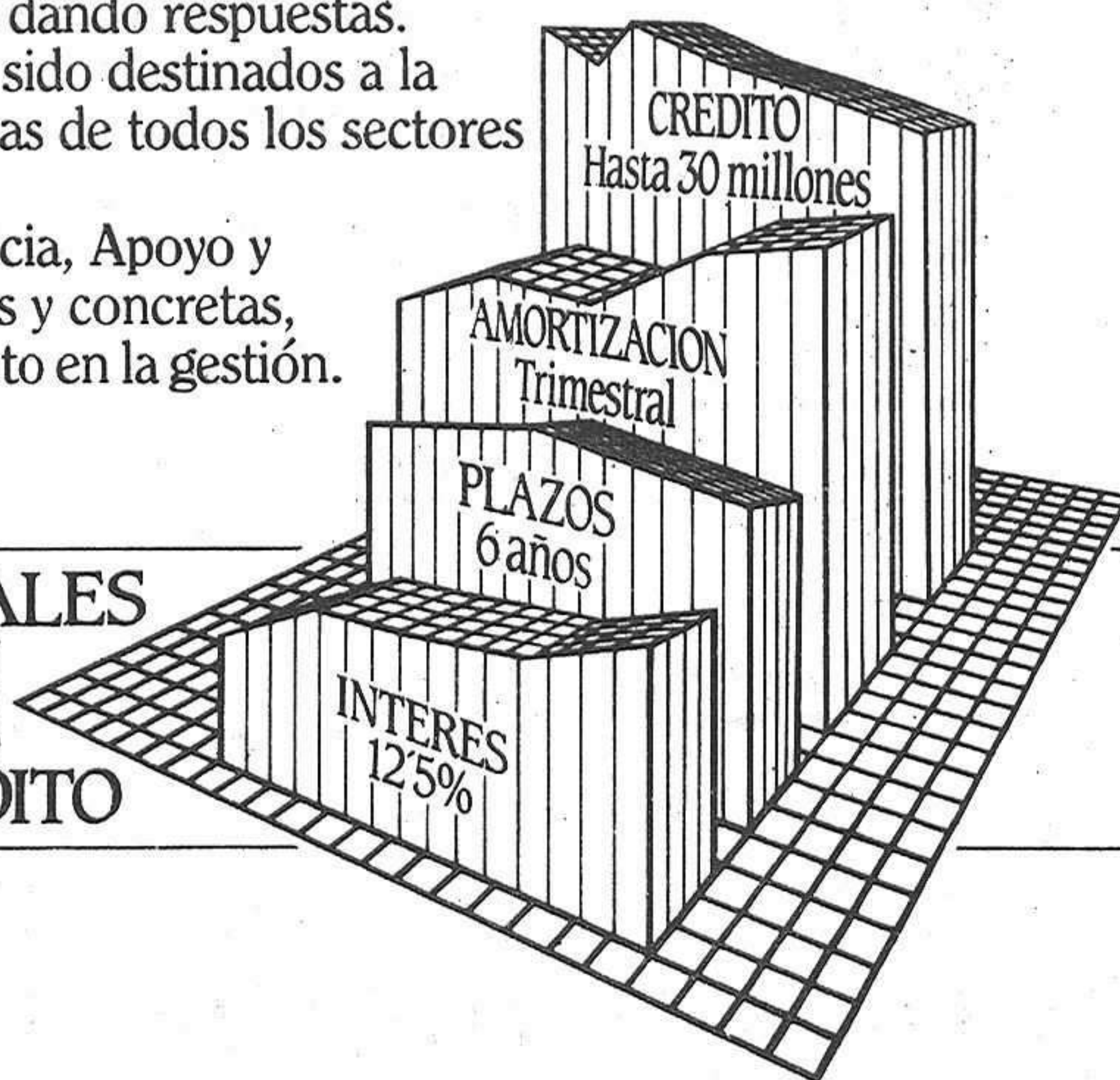

serviciointegral
CAJA DE AHORROS Y MONTE DE MADRID
cajamadrid

**280
aniversario**

provincia provincia provincia provincia

Cena-coloquio en la Casa de Guadalajara

LA DESERTIZACION Y EL ENVEJECIMIENTO DE LA POBLACION, TEMAS CLAVES PARA EL FUTURO DE GUADALAJARA

El presidente de la Diputación Provincial, presidió el martes la cena-coloquio de la Casa de Guadalajara, que desarrolló el tema "Guadalajara ante su futuro". La presencia de Francisco Tomey y de varios diputados provinciales, así como la discusión de un tema de estas características, despertaron el interés de cerca de 200 personas, que rebasaron todas las previsiones de la organización, ya que generalmente a estas charlas suelen acudir, desgraciadamente, muy pocas personas. Así, en esta ocasión el salón de actos se quedó pequeño, como escaso también el tiempo de que se dispuso, a causa de lo apretado del programa, para debatir todo los aspectos que preocupaban de esta tierra, a los cuales fue dando respuesta el presidente de la Diputación.

Asistieron además del Presidente, el vicepresidente de la institución, José María Bris; los diputados provinciales de Tamañón, Manuel Esteban de la Morena; Mondejar, Mariano Eusebio; Azuqueca de Henares, José Antonio Mínguez; y Guadalajara, José Díaz. Por otra parte, se contó con la presencia de la Directiva de la Casa de Guadalajara y de diversas personalidades guadalajareñas del mundo de la cultura, entre ellas Segundo Pastor, la educación, el periodismo y la artesanía, entre otros sectores.

El presidente de la Diputación inició el debate poniendo sobre la mesa dos temas claves para el futuro de Guadalajara: la desertización y el consecuente envejecimiento de la población, sobre los que se debe plantear todo debate. A lo largo de la cena coloquio, los presentes se interesaron por



la política de la Diputación Provincial en diversos sectores sociales, cultura, deportes, agricultura y ganadería, industria y turismo. Especial atención mereció también el problema nuclear y el reparto del dinero energético, explicando Francisco Tomey y José María Bris el modo en que se reparte este dinero y lo que significa para Guadalajara. Sin duda, el turismo fue el tema estrella de la noche.

Todos los presentes, políticos y contetulios, señalaron este como el punto de partida para el futuro desarrollo y progreso de Guadalajara, exponiendo, desde diversos puntos de vista, que será necesario potenciar este sector si se quiere lograr un futuro mejor.

Varios miembros de la Casa de Guadalajara solicitaron ayuda a la

Diputación para su mantenimiento, ya que a pesar de su gran actividad y de que en Madrid viven 70.000 guadalajareños, su futuro como entidad social no está asegurado y sus dificultades son muchas. En este sentido, se nombró socio corporativo a la institución provincial y Francisco Tomey, por su parte, se comprometió a considerar al grupo de danzas como uno más e nuestra provincia y por tanto a integrarlo en las líneas de subvenciones que mantiene la Diputación.

A lo largo del coloquio, las muestras de amor hacia esta tierra fueron constantes, destacando la intervención del presidente de la Peña Alcarreña de Taxistas de Madrid, que aseguró que su asociación estaba barajando la posibilidad de abrir sus cartillas de ahorro, "con los po-

cos ahorros que podamos tener", en la Caja Provincial de Guadalajara, con el fin de contribuir al desarrollo de nuestra tierra. Sin duda, un gesto a tener en cuenta.

El programa cultura fue también importante y de gran calidad artística. Hubo una actuación del grupo de baile de la Casa, con la jota de Albalate y el baile de las Cadenas de Condemios; el cuadro de teatro que dirige Enrique Planas puso en escenas un fragmento de la obra "La Barca sin pescador"; se visionó, por dos veces ante la solicitud del público, muchos de ellos sobre el Ocejón, que hizo las delicias de los asistentes, muchos de ellos de esa zona; y finalmente el Club de Zarzuela de la Casa interpretó diversos fragmentos que despertaron el interés y los aplausos.

EL PANAL

Hoy visita Guadalajara el director general de ICONA, Angel Barbero, quien acudirá, acompañado de miembros de la dirección provincial, al Parque Natural de Tejera Negra, en Cantalojas, recorriendo el mismo y manteniendo posteriormente una sesión de trabajo.

o o o o

Nuestro presidente de la Diputación, Francisco Tomey, nos ha salido forrofo del fútbol y a todos los que no nos gusta el término forrofo y menos en el fútbol por eso de la masa que no sabe lo que grita ni como actua ante determinadas circunstancias de goles, penaltys y demás, pues nos hemos quedado como de piedra. Cierto que se le veía en el Escartín a menudo, pero de ahí a ser un forrofo va un trecho. Aficiones, desde luego, las puede tener cualquiera, pero no imáginamos al presidente de la Diputación, por ese de serlo que no por otra cosa, gritando como lo suelen hacer los forofos. En fin, así con las aficiones.

o o o o

Los vecinos de Alcorlo están dispuestos a que se cumpla la ley y les construyan otro pueblo en similares condiciones a las que la ya desaparecida localidad de Alcorlo tenía. Para ello se están moviendo por todas, absolutamente todas partes a fin no solamente de que se les escuche, sino de que, en definitiva, se cumpla la ley.

o o o o

Y resulta que durante la cena-coloquio que se celebró en la Casa de Guadalajara se trató principalmente el tema del turismo, estando todo el mundo de acuerdo en que eso era algo primordial para el desarrollo de la provincia. Nos encanta de verdad, que nuestros políticos hablen tanto de fomentar el turismo, pero nos preguntamos cuando se van a poner manos a la obra. Suponemos que se necesitarán presupuestos, estudios y un larguísimo etcétera en donde se incluirán hasta proyectos, pero si tan sólo se dicen palabras y palabras nos quedaremos en eso, solamente palabras. Y el turismo para el que lo descubra..

ANTENA

Los vecinos de Alcorlo quieren que se cumpla la Ley

EN BUSCA DE LA CONSTRUCCION DE UN NUEVO PUEBLO

De los prácticamente 120 habitantes de Alcorlo, un total de 63 han solicitado la reinstalación en un nuevo pueblo, según marca la ley. Queda ya lejos para muchos aquel día del pasado año en que la totalidad de vecinos de Alcorlo fueron desalojados de sus hogares y el pueblo sumido en las aguas del pantano. Sin embargo, los vecinos no han dejado en su empeño de que se cumpla la ley y puedan volver a contar con un pueblo en iguales condiciones que su querido Alcorlo.

Han sido numerosísimas las gestiones hasta el momento realizadas, numerosas las esperas en despachos y los recorridos por Ministerios. Han escrito hasta al Defensor del Pueblo, quien recientemente, les ha respondido en una larga carta donde, entre otras cosas, que "al hacer referencia al problema del ce-



menterio, hemos considerado que puede tener solución en el equipamiento de la nueva Entidad, si su planificación se lleva a cabo a corto plazo. No obstante, por tratarse de una cuestión que les sensibiliza altamente, hemos estimado conveniente la búsqueda de la solución más adecuada, evitando el traslado de los restos cadavéricos a otros u otros cementerios, especialmente si se aborda la ejecu-

ción de un nuevo núcleo para asentar en él a la población, actualmente dispersa, que ha sufrido un desarraigo al tener que abandonar sus anteriores domicilios e instalarse, de modo forzoso, en otros distintos".

Así mismo, Joaquín Ruiz-Giménez, Defensor del Pueblo, finaliza su carta diciendo que "También les señalamos que, en cumplimien-

to de la misión institucional que tenemos atribuida por la norma últimamente citada de nuestra Ley Orgánica, hemos interesado se adopten las medidas adecuadas, de conformidad con las recomendaciones precedentes, para que se resuelva un problema de vital trascendencia para una comunidad de población que, como ya se ha expuesto, ha sido desarraigada de su tierra por razones de interés general. De esta forma, confiamos en que pueda ser conseguida, en breve plazo, una solución positiva para quienes realmente han sufrido los perjuicios que entrañó el traslado y dispersión de la población de Alcorlo".

El problema de Alcorlo no ha terminado, sino que acaba de comenzar. Según la ley, otro pueblo debe ser creado para esta comunidad. Veremos que depara el futuro.

provincia provincia provincia provincia

RUTA DE LOS PAISAJES

LUZÓN. Esta villa ofrece una bonita plaza con iglesia renacentista de estilizada torre, fuente de nueve caños y ermita sobre una alta peña. Entre las interesantes excursiones que pueden iniciarse en Luzón hay que destacar la que siguiendo el curso del Tajuña nos lleva a la llamada torre de los Moros, antiguo torreón-vigía construido por los cristianos en los tiempos de la repoblación del territorio, que se alza sobre una escarpada roca dominando un amplio panorama. No lejos de allí, al otro lado del río y en lo alto de un cerro, puede localizarse un interesante castro celtibrico donde aún se mantienen algunos muros de la fortificación de los remotos lusones.

CIRUELOS. Un corto trecho de carretera nos conduce desde Luzón a Ciruelos del Pinar, uno de los pueblos más bonitos de la zona. El caserío, señorial y cuidado, se convierte en verano en una alegre colonia cuyos ocasionales habitantes pueden disfrutar de las maravillas del entorno que aquí solo resumimos apresuradamente.

El mirador de la Peña de la Guarnición, a 1.300 metros de altura permite contemplar desde su balconada un amplísimo paisaje de ríos, pinos y sierras. Entre las excursiones posibles no hay que olvidar la que conduce a la Fuente de la Pradera por un delicioso camino bordeado de acacias y robles que remata en una piscina construida en un paraje de gran hermosura que invita al chapuzón. De mayor alcance son las marchas que nos conducen por densos pinares a lugares tan bellos como la Fuente de los Colmenares, junto a monolitos de arenisca de formas caprichosas.

Realmente todo el triángulo comprendido entre Ciruelos, Mazarete y Ablanque, ofrece innumerables excursiones bellísimas entre pinares, arroyos y formas caprichosas de arenisca y piedra que da un aire misterioso a estos apartados y solitarios lugares. Si hubiera que decidirse por un paraje habría que pensar en la dehesa de Solanillos, punto medio de la zona descrita donde la enorme pinada y las rojas y caprichosas rocas componen un paisaje cargado de misteriosa belleza.

ABLANQUE. El límite inferior de las excursiones a que nos acabamos de referir es el término de Ablanque. El caserío, al pie del cerro del Cejo, muestra calles estrechas con viejas y apiñadas casas de piedra arenisca con portadas y ventanas talladas de curioso aspecto. En los alrededores, la llamada fuente de los Baños, un interesante puente romano sobre el Ablanquejo, las ruinas de un pueblo que denominan "la Cofradía" y la ermita de la Vir-

gen del Buen Labrado enclavada en un hermoso lugar del pinar (desviándose a la derecha poco después del kilómetro 3 de Ablanque a Mazarete) a la que acuden los aldeanos en romería en primavera.

Una nueva pista forestal permite descender hasta el monasterio de Buenafuente. Otra posible ampliación de excursiones por este territorio nos llevaría a retroceder hasta Riba de Saelices para visitar el idílico valle de Los Milagros.

MAZARETE. Retrocediendo a la N-211 llegamos al

principios del siglo XVIII por un incendio pero que subsiste su minúscula iglesia (hoy ermita) de tosco sillarejo rematada por un pequeño campanil. Es curioso el emplazamiento de este lugar al borde de un acantilado sobre el río Mesa.

TURMIEL. Retornando al camino continuamos en ruta hacia Turmiel, lugar en el que puede admirarse una buena casona con ancho patio guardado por alta barbacana. La iglesia también muestra, como en otros lugares del entorno, una buena espadaña, si

Anchuela, pequeño lugar con iglesia de fines del siglo XVI, de bella espadaña, casona con magnífico escudo sobre la puerta, y ermita a la salida del pueblo cerca de las arboledas del río Mesa.

CONCHA. Una senda que aparece a la derecha, antes de llegar al cruce de Labros-Hinojosa, nos ofrece la opción de visitar este lugar, en el que sobresale su iglesia, del siglo XVI, con portada de gran arco semicircular formado por enormes dovelas y sobre las que se lee "iglesia de asilo". Hay también caso-



pueblo de Mazarete, que conserva una curiosísima casona, la de los López Mayoral, que decora su fachada de austeras líneas con figuras talladas: un gran cabeza de buey, dos caballos en carrera, dos ovejas, un caldero, una pica y un cayado, algunas esquilas, motivos que vienen a ser el blasón de sus moradores, unos ricos ganaderos del siglo XVII. También es interesante la casa curato, con un gran portón adintelado rematado por el escudo del Cabildo seguntino.

ANQUELA DEL DUCADO. En el trayecto para enlazar con el segundo tramo de nuestra ruta dejamos a un lado el desvío que conduce a la aldea de Tobillos, para alcanzar el lugar de Anchuela, continuando hacia Turmiel hay que detenerse al llegar al puente sobre el río Mesa y buscar el cercano enclave del cerro de Arreñales para ver los restos del pueblo medieval de Palmaces, destruido a

bien ésta se adapta al gusto renacentista correspondiente al momento de su edificación. No debe descartarse una bonita marcha de unos 15 kilómetros de recorrido que partiendo del puente de Turmiel sigue el curso del río Mesa hasta la localidad de Mochales.

ESTABLES. Una nueva desviación pone en comunicación con el lugar de Estables, que nos ofrece la majestuosa silueta del castillo alzado sobre el caserío. Es obra del siglo XV de planta regular, cuadrada, con fuerte torre del homenaje, hoy presenta un inmejorable aspecto merced a la reconstrucción efectuada por sus actuales propietarios (no puede decirse lo mismo de las reformas interiores).

De la iglesia destacan su escalinata de acceso y la espadaña de severo diseño.

ANCHUELA DEL CAMPO. Recuperando la carretera que, dando un notable rodeo, nos conduce al valle del río Mesa, atravesamos

notables, como la Casa del Mayorazgo, del siglo XVIII, con portada y balcones de sillar, buenos ejemplares de rejías, pinturas geométricas en el interior del portal y pavimento de canto rodado formado dibujos al modo molinés. Otras dos casonas interesantes, con títulos que guardan relación con sus señas de identidad, son la de la Chimenea y la de la Carátula.

LABROS. Pasado el desvío hay que hacer una breve parada en este lugar para ver un modesto edificio románico: los restos de su iglesia, entre los que subsisten aún en buen estado una deliciosa portada por arcos semicirculares que descansan en dos parejas de columnas con capiteles en los que se representan figuras mitológicas, salvo uno de ellos, que ofrece un encestillado algo rudo, de primitiva tradición en la ornamentación románica.

VALLE DEL RIO MESA. Atravesados los términos de Labros y Amayas, llegamos al

segundo tramo paisajístico de nuestra ruta: el valle del río Mesa. El curso del río, línea de comunicación del Señorío con el reino fronterizo de Aragón, se fortificó en la Edad Media con una red de castillos, de los que apenas quedan restos: Mochales, sobre un peñón recoso junto al pueblo, Villed de Mesa, que aún conserva su mutilada silueta en lo alto de un empinado requejal sobre el caserío, Mesa sobre un cerro dominando el valle y Algar de Mesa, último eslabón molinés.

Encontramos con las majestuosas barrancos o caprichos de la naturaleza, como la recobar su libertad al otro lado, o como el "Tormo Melero", forma monolítica de unos veinte metros de alto por ocho de circunferencia de tierra y piedra menuda. Sin embargo, si en lugar de estos escarceos campestres se prefiere un recorrido urbano, o combinar ambos, convendrá disponer de algunas "pistas" sobre estas villas fronterizas.

MOCHALES. Tienen una bella plaza Mayor, con gran olma central y en sus laterales: iglesia parroquial, antiguo palacio de gusto renacentista, construcciones populares y el característico frontón. En la fachada del Ayuntamiento puede verse un curioso reloj de sol, tallado cuando reinaba Carlos III.

VILLED DE MESA. Se trata del corazón del valle y de un punto de cita importante del turismo de temporada, como lo atestiguan los paseos, jardines y chalés veraniegos. El castillo, sobre un espinazo rocoso, domina el pueblo y sirve de fondo inmediato a cualquier recodo urbano.

La plaza Mayor sorprende por su amplitud y por la superposición de distintos niveles que permiten contemplar desde la gran arcada del puente viejo, la fuente y los edificios de la plaza; sobre ellos el palacio de los marqueses de Villed de Mesa y dando remate al horizonte urbano el promontorio rocoso coronado por las paredes almenadas del castillo.

En las afueras, la ermita de Jesús Nazareno tiene portada de estilo renacentista, con interesantes obras de arte en su interior.

ALGAR DE MESA. Siguiendo el curso del río Mesa, a través de un encantador paisaje, llegamos al bello pueblo de Algar, entre altos cerros, límite de la provincia en esta zona y puerta para el tránsito hacia la región aragonesa, que ofrece interesantes excursiones en adaraja que permiten contemplar los retablos con esculturas y pinturas notables de Jaraba e Ibdes, las notables torres de Godojos y Alhama de Aragón, el Monasterio de Piedra y la ciudad-museo de Calatayud.

provincia provincia provincia provincia



Lucio Martínez Gil nació en 1883 en Alustante

CENTENARIO DE UN LIDER OBRERO OLVIDADO



En 1883, hace exactamente cien años, nació en Madrid -como se ha recordado en este año- José Ortega y Gasset, en un barrio de Bilbao lo hacía Indalecio Prieto -recordado solo por algunos- y en un pueblo olvidado de la provincia de Guadalajara, partido judicial de Molina de Aragón, Alustante, para más señas, veía la luz quien fuera figura insigne del socialismo español, tal vez el más olvidado, porque no es conocido ni recordado en su tierra. Me refiero a Lucio Martínez Gil, miembro de la Ejecutiva de la Federal Unión General de Trabajadores con sólo dieciséis años, Presidente de las Juventudes Socialistas, Secretario general de la Federación Nacional de Trabajadores de la Tierra (FNTT - UGT), Concejal del Ayuntamiento de Madrid en el primer consistorio republicano, Diputado a Cortes por Madrid en 1931 y por Jaén en 1933, Vocal de las Ejecutivas del PSOE, y de la UGT, Gran Maestro, hasta su muerte en México, del Gran Oriente Español, máximo cargo de la Masonería...

Merece la pena que nos acerquemos sucintamente a este personaje que a los dieciséis años era Secretario adjunto de Largo Caballero, nombrado Secretario general de la UGT en el VI Congreso de este sindicato en 1899, con los que ya serían figuras históricas del socialismo durante el siglo XX. Con Pablo Iglesias, como Presidente; y Julián Besteiro, como Vicepresidente, además de Largo Caballero y Lucio M. Gil, como Secretario, figuraban como Vocales los jovencísimos Andrés Saborit, Trifón Gómez, Manuel Cordero y Antonio Fabra Ribas. Era Lucio hijo natural de Juana Gil Pérez, según consta en el Registro Civil del Ayuntamiento de Alustante (Libro de Nacimientos, tomo III, folio 49, inscripción núm. 99), no reconociéndole su padre, que al parecer estaba casado, sino a su muerte, según consta de la nota marginal a la inscripción de nacimiento,

en virtud de la sentencia dictada por el Juez de Primera Instancia del Distrito de la Universidad de Madrid en 1924, a partir de la cual Lucio pudo ostentar como primer apellido el de su padre.

Apenas si estuvo en Alustante, tan sólo los diez primeros años de su infancia, trasladándose con su familia primero a Zaragoza y luego a Madrid. No debió guardar buen recuerdo de su pueblo, pues jamás volvió. A pesar de su oficio de zapatero, creó en plena Dictadura de Primo de Rivera la Federación de Trabajadores de la Tierra adscrita a la UGT, que llegaría a tener cinco años más tarde un millón de afiliados, siendo el sindicato más poderoso de la UGT. Como Secretario general del sindicato socialista y Diputado defendió enteramente en el debate planteado en torno a la Reforma Agraria en las Cortes de la II República el punto de vista socialista, como recuerda Malefakis en su conocida obra. Sus intervenciones ante la Cámara serían recogidas en un libro en el título "Aspectos de la vida rural en España", publicado por la editorial Tiempos Nuevos, de Madrid, en 1935.

Pertenece Lucio Martínez, con Saborit, Trifón Gómez y otros a la línea moderada, paradigmática del socialismo democrático, de Julián Besteiro, el sector más radical de Largo Caballero los excluyó a partir del triunfo de las derechas en 1933 y del Congreso del año siguiente, en que se apuesta decididamente por la revolución. El grupo de Julián Besteiro excluido del Comité Ejecutivo del PSOE y de los sindicatos ugetistas, por estar abiertamente contra las posturas de Largo Caballero, creó su propio órgano de expresión, el Semanario "Democracia", que se caracterizó por su anticomunismo.

Lucio Martínez Gil, que se había iniciado en la Masonería en septiembre de 1931, llegaría al máximo cargo, el de Gran Maestro, siete años después, siendo nombrado el 14 de mayo de 1938 en plena Guerra Civil. Hay que decir, frente a la patraña franquista del complot judeo-masónico-marxista, que los socialistas de primera fila no fueron masones, como han evidenciado en sus estudios José Antonio Ferrer Benimeli y Víctor M. Arbeloa. Pero sí algunos de segunda fila, como Miguel Barballó, maestro, y Marcelino Martín, catedrático del Instituto, diputados del PSOE por Guadalajara en la II República, ambos iniciados en la Masonería en 1925, y miembros de la logia "Arriaco".

Me gustaría terminar este artículo conmemorativo con un llamamiento a todos los que vivieron desde el compromiso político aquella época, para que podamos reconstruir la historia perdida del socialismo español.

Juan Carlos ESTEBAN

Ciclo Vida y Obra

JESUS VILLA ROJO

La Asociación de Compositores Sinfónicos Españoles presenta en el ciclo titulado "Vida y Obra", a los propios compositores, exponiendo puntos personales de vista sobre su actividad artística y sobre las circunstancias que la determinaron. Se desea así ofrecer al público una ocasión de contacto directo con los compositores, para mostrar, sobre todo, una vez más, la pluralidad y variedad de la creación musical española. En este caso, se trata de alguien muy conocido para Guadalajara: Jesús Villa Rojo. Esta es su vida y obra:

Nació en Brihuega (Guadalajara) en 1940. Estudios en su ciudad natal y luego en el Real Conservatorio Superior de Música de Madrid. En 1961 finaliza los estudios de Clarinete y en 1967 los de Composición (Premio Extraordinario Matrimonio Luque). Estudia Violín. En 1968 obtiene por concurso - oposición una plaza en la Banda Municipal de Madrid. En 1969 obtiene una pensión para la Academia Española de Bellas Artes en Roma, finaliza los estudios de Piano y participa en los cursos de la Academia Chigiana de Siena (Diploma de Mérito). En 1970 ingresa por concurso en la Academia Internacional Santa Cecilia de Roma para estudiar con Goffredo Petrassi; accésit del Premio Nacional Fin de Carrera. En 1971 crea en Roma el grupo "Nuove Forme Sonore", la Asociación de Músicos Húngaros le concede el Premio Béla Bartók por su cuarteto Tiempos; la Academia Santa Cecilia le estrena su obra orquestal Entre Fases, le concede el Diploma de Perfeccionamiento en Composición y el premio Buena-ventura Somma al mejor alumno; forma parte del grupo de improvisación "Nuova Consonanza" y participa en Viena en los conciertos de la ORF Austríaca y en la fundación del "The Forum Players". Estudia Electrónica en Santa Cecilia con Franco Evangelisti. En 1972 obtiene el Gran Premio de Roma y estrena en Madrid, Formas y fases, en Buenos Aires, Tiempos, en Buffalo, Unos resultados, en la Tribuna de la UNESCO de París, Tiempos y en Como, Hombre aterrorizado y 4+... La Fundación March le concede una beca de estudios científicos y técnicos y escribe el libro "El clarinete y sus posibilidades".

En 1973 Premio Nacional de Música y la SIMC selecciona Formas y fases, para el Festival de Reyjavik. En 1974 participa en el Festival de San Sebastián. En 1975 trofeo Arpa de Plata de la CECA con su Concerto grosso I; el Concurso Permanente del Ministerio de Educación y Ciencia le premia sus obras Derivaciones espaciales y temporales y Diálogos posibles. Dirige un

participa en festivales y conciertos en Budapest, Bilbao y Holanda. En 1980 ingresa en el Real Conservatorio Superior de Música de Madrid como profesor de Armonía y dirige cursos en Brasil, México y Perugia.

En 1981 estrena Antilogía (encargo de la Orquesta Nacional), y hace una gira de conciertos por el sur de Francia. Presenta Vosotros y... en Madrid, Formas Planas en México, Dimensiones en México, Temples y Continuo en Lisboa, y Hoyada en Bourges. En 1982 estrena Divertimento I y presenta en el Instituto Alemán su libro «Juegos gráfico-musicales», con una exposición documental sobre su obra gráfica. Participa en festivales, conciertos y cursos en Niza, Perugia, Festival Hispano-Mexicano, Barcelona, Bilbao, Nuremberg, Frankfurt y Bial de Puerto Rico.

Con el LIM ha realizado nueve ciclos de conciertos, en los que ha dado a conocer gran cantidad de música española y extranjera. Como intérprete ha estrenado más de 200 partituras, la mayoría de compositores españoles y ha formado parte de los siguientes jurados: Premio Sebastián Durón de Guadalajara, Arpa de Oro de la CECA, de Composición del Conservatorio de Madrid, Internacional de Composición Valentino Bucchi de Roma, y de Composición para la Caja de Ahorros Vizcaína.

Su producción compositiva está publicada en Alpuerto, Editio Musica Budapest, EMEC, Ricordi, Suvini Zerboni.

DELEGACION PROVINCIAL DEL MINISTERIO DE OBRAS PUBLICAS Y URBANISMO GUADALAJARA ANUNCIO

En el Boletín Oficial del Estado número 258, fecha 28 de Octubre de 1983, se publica una resolución de la Subsecretaría del Ministerio de Obras Públicas y Urbanismo por la que se convoca concurso-oposición de carácter nacional, entre las que se encuentra esta provincia, en turnos libres y restringido, para la provisión de 8 vacantes de Camineros turno libre, 1 de Capataz de cuadrilla turno libre, 1 de Capataz de Brigada turno libre, 1 de Capataz de Brigada turno restringido y 1 de Celador turno restringido, del Cuerpo de Camineros del Estado.

Las bases para la convocatoria, el programa para las distintas categorías y modelo de instancia, se publican en el citado Boletín, admitiéndose las mismas hasta el día 3 de diciembre de 1983.

Guadalajara, 8 de Noviembre de 1983
EL DIRECTOR PROVINCIAL,
Pascual-Victor Martín Estrella

10 MILLONES DE NIÑOS SE HAN CONVERTIDO EN TULLIDOS FÍSICOS Y MENTALES. TU PUEDES AYUDARLES HACIENDOTE SOCIO DE



unicef

Fdez. Iparraguirre, 12, 2.º. Tel.: 23 29 86. Guadalajara.

Con Agrar siempre llueve a gusto de todos

porque su División de Riegos
estudia, diseña e instala
los sistemas de riego
mejor adaptados
a cada necesidad
del terreno, del cultivo
y de la economía.

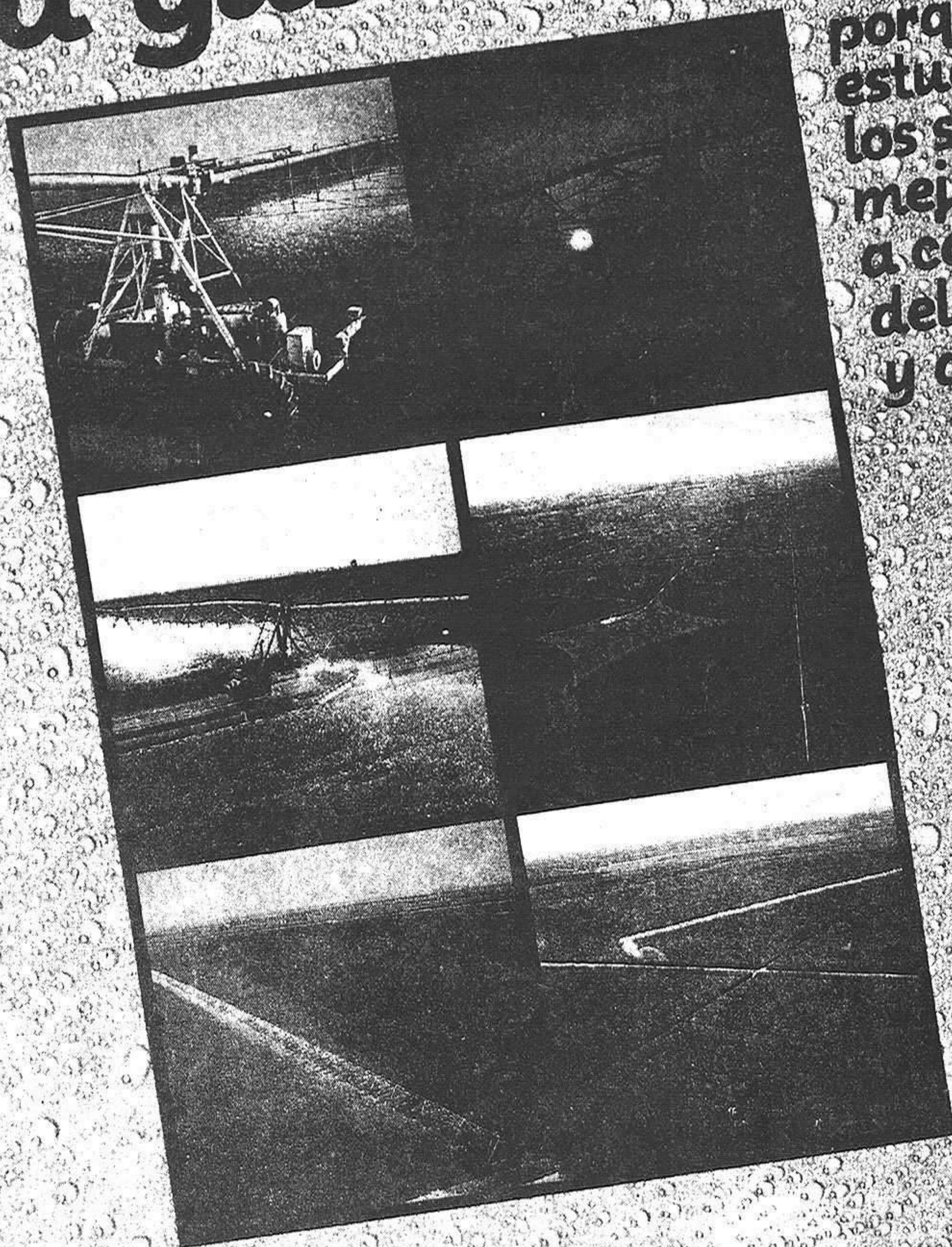

Ministerio de Agricultura, Ganadería y Fomento
AGRAR DIVISION RIEGOS
Nombre _____
Dirección _____
Población _____
Teléfono _____

Infórmese sin compromiso

CARRETERA DE FONTANAR, S/N. TELEFONO 21 26 15 - GUADALAJARA

opiniones ajenas - cartas al director

BUENAS

Yo me pregunto cuál será el nivel de endeudamiento de la Diputación Provincial cuando el Grupo Socialista denuncia que las cargas financieras que habrán de afrontarse son del treinta y cinco por ciento del valor del presupuesto para el próximo ejercicio y si a esto le unimos que han de afrontarse los costos de la finca de Los Cabezos, el tema es como para salir corriendo. Con razón se queja la oposición de que nadie es capaz de darles los datos económicos y para mí es que nadie sabe a ciencia cierta cuál es la situación.

No sabemos qué intereses ocultos existirán para dar los proyectos a la calle y a técnicos propuestos por el ingeniero jefe de Vías y Obras de Diputación con la cantidad de millones que suponen los mismos. En el boletín Nuestra Provincia dicen: "La anterior Diputación acordó sacar a concurso los proyectos de Mancomunidades. La Corporación actual está incumpliendo dicho acuerdo y está dictando a los municipios quien tiene que hacer los proyectos. Como ejemplo, ahí está el acuerdo del Ayuntamiento de El Casar el 21-6-83. ¿Por qué se incumplen los acuerdos de la Diputación?"

Si a la pregunta formulada añadiéramos que el importe de dichos proyectos está por encima de los doscientos millones de pesetas, la contestación es obvia. Yo más que otra cosa investigaría quienes son los beneficiarios digitales del señor Carpintero y para quién o con quién trabajan. Ahí podría estar la respuesta.

Nos han dicho que a El Casar le llaman "La Moncloa" y es que parece ser que cuantos temas de importancia a nivel provincial, se cuecen allí. Que sepamos cercanos a los intereses provinciales y con influencia en Diputación están el Diputado Francisco Ayjón y Carpintero. ¿Qué quién de los dos puede ser el inquilino con más capacidad? No hay que darle muchas vueltas a la pregunta, pero como diría "La Bombi", lo de La Moncloa ¿Por qué será?

Si no almas gemelas, sí parecen ser igualmente decisorias. Me estoy refiriendo a Bris y Carpintero. Según los comentarios, en Diputación ellos se lo guisan y ellos se lo comen. Son los que deciden y sin decoro. Hay quienes opinan que otros u otro más concretamente es de los que opinan: A mí dame pan y dime tonto. ¿Será posible?

PACO

LA PRENSA

ALCARRERA

Redacción y Administración: C/ Cogolludo, 36. Teléfonos: 22 48 03, 22 85 97
Talleres: C/ Las Flores s/n. Marchamalo. Teléfono 23 08 03

Director: Francisco Javier Pérez de Almenara
Directora titulada: Ana Amador Sastre

Redactores y Colaboradores:
Nuria Navarrete, Vegarmi, Fernando Ocaña.

Diagramación y diseño: Esther Rubio
Distribución: José Manuel Laborda

NUESTRA ADOCENADA, COMODA Y ESTUPIDA DERECHA

Cuando llueve y hace sol, sale el arco del Señor. Un arco colorido, generalmente pálido en su visión; suelen haber nubes. Pero, cuando llueve y hace sol..., corean los niños, esos seres que siempre dicen la verdad fruto de su inocencia y desenfado.

Hoy, los mayores y menos inocentes, cuando ni llueve o por lo menos no lo hace a gusto de todos, podríamos corear esta canción al fijarnos en el espacio político ocupado por la derecha, nuestra querida aunque estúpida, incapaz y adocenada derecha; esa que, como el arco iris, es capaz de aglutinar miembros de cualquier ideología y color político, esa que con sus actitudes dificulta también la visión, mediante la nebulosa que dejan sus representantes con su oscura ejecutoria.

Triste panorama el que se ofrece y peor imagen. La derecha de Guadalajara duerme el sueño de la indiferencia dando la espalda a la realidad, observando de forma estúpida cómo van hundiendo la opción en un lodo, del que difícilmente podrá limpiarse, compuesto por intereses personales, falta de ética, malas gestiones y un prolongado etcétera de despropósitos. Ve impasible, cómo hombres llegados de fuera, que culminarán su estancia entre nosotros con la agonía de una legislatura, manejan y nos manejan a su antojo, con la impunidad que otorga el saberse libres de otras acciones que los tímidos comentarios de un grupo de amiguetes alrededor de una copa. Aquí no pasa nada y lo saben; están convencidos de que nadie pondrá freno a sus deseos manifestados públicamente y ante testigos: "Vamos a llevárnoslo y en crudo, después a vivir".

Nuestra derecha, y muy a nuestro pesar, está adocenada. Espera sin atemperarse a la época que se lo den hecho; a la vieja usanza, que llegue el dígito que propicie al personaje encumbrándole mientras otros trabajan por o para ello. Una fórmula que no llegará pese a los deseos de muchos, que la esperan sin entender que han de buscarse la designación con credibilidad, trabajo, esfuerzo y seriedad; convenciendo con el ejemplo, denotando responsabilidad y cariño por y para esta tierra.

¿Qué está pasando? Pues lo que estaba cantado, lo que hablamos anunciado. Esto es lo más que escuchamos junto a un continuo echarse las manos a la cabeza cada vez que salta a la palestra otra nueva y sonrojante acción.

Mientras tanto, aquí nadie hace nada y esto, señores míos, es en verdad inmoral e insultante. ¿Qué hace tanto hombre honrado, con la indudable obligación moral de luchar por su tierra, con la cabeza escondida?

Nos quejamos constantemente del abandono en que se ha visto y se ve sumida Guadalajara, pero no hacemos nada por evitarlo. Tenemos lo que nos merecemos al pretender que los advenedizos van a solucionar nuestros problemas mientras vemos con la mayor de las indignancias que lo único que solucionan es lo suyo.

Conocemos ofertas serias y personas que pueden acabar con esto, pero no quieren. Observan una multitud cobarde arropada con excusas que son la cortina de humo que les permite seguir sustentando una imagen digna. Pero no, a la larga el humo se disipa y todo se sabe; al final se conocerá que pudieron y no quisieron y, por ello, son igualmente responsables y culpables. Se sabrá que su egoísmo les permite vivir opíparamente, pero también que nada les tiene que agradecer Guadalajara y sí otorgarles un reproche. Se sabrá que ustedes consintieron, habiendo podido evitarlo, que gentes sin más intereses que los derivados de su avaricia, hayan encontrado en nosotros el caldo de cultivo idóneo para sus acciones. Se sabrá que ustedes por comodidad no quisieron desenmascararlos anteponiendo antes su comodidad a los intereses de esta tierra y fruto de su actitud, nos veremos sumidos en ese lodo al que me refería antes.

Las críticas de la oposición bien podrían ser la piedra de toque para enderezar el camino. Son oposición y juegan su papel, pero lo que señalan es la triste realidad que juegan los ejecutivos. Falta claridad, hay endeudamiento, improvisación, arbitraria utilización de los fondos, enriquecimientos personales, abusos de poder, inmoralidad, etcétera, etcétera.

¿Es que nadie quiere decir basta? Esto es lo que tenemos y es así porque ustedes lo permiten. No se quejen después y como siempre a destiempo. Es ya hora de poner manos a la obra y ofrecer un panorama tan diáfano como esperanzador es lo que reclama esta provincia y a ello hemos de colaborar nosotros ya que nadie da nada por nada. No utilicen más el recurso del pataleo, con ello solamente conseguirán desprecio.

Perez de Almenara

local local local local local

LA PROVINCIA DE GUADALAJARA Y LA CUESTION NUCLEAR (y 3)

ACENTUA EL PROBLEMA DEL AGUA

La instalación de la nuclear de Trillo agudiza los problemas de distribución y gestión de un bien escaso: el agua.

En años de sequía como los recientes, quedan al descubierto problemas agudísimos. Los pantanos de la cuenca alta del Tajo presentan niveles preocupantes de ocupación (inferiores al 40% de su capacidad). El caudal del río se sitúa próximo a los 4 m3/sg.

En estas condiciones ¿cómo puede simultáneamente producirse electricidad mediante saltos, abastecer de agua, vía transvase, a la vega del Segura y consumir más de 3,2 m3/sg. para la refrigeración de los dos grupos de TRILLO?

Es preciso reseñar la importancia de los saltos de agua para cubrir el incremento de consumo eléctrico en las horas punta, ya que es el único tipo de energía que puede producirse a voluntad sin ningún problema. Basta para ello con abrir o cerrar las compuertas. No ocurre así con la energía nuclear que tiene una enorme rigidez de producción.

LA CENTRAL ALTERA OSTENSIBLEMENTE EL MICROCLIMA

Las centrales nucleares presentan un débil aprovechamiento de la energía derivada de la fisión. Expuesto a grandes rasgos, el 30% del calor liberado se convierte en energía eléctrica. El resto ha de ser expulsado al exterior -constituyendo la llamada polución térmica- a través de una serie de mecanismos de refrigeración.

En el caso de TRILLO la refrigeración tiene lugar en un circuito cerrado constituido por dos "torres húmedas". El consumo neto de estas torres es casi de 1.700 litros/sg. (1.500 son evaporados y el resto son eliminados para mantener la concentración salina por debajo de ciertos límites). El agua evaporada en ellas es expulsada a una temperatura de casi 40° C.

La tercera parte de este agua se dispersa en la atmósfera y el resto cae en las proximidades de la central aumentando la humedad del suelo.

El efecto de este agua evaporada emitida por las torres es una alteración sustancial del clima. La aparición de heladas y granizos en la zona se verá potenciada al tratarse de áreas en las que las inversiones del aire polar continental con vientos de componente norte son frecuentes.

Las posibilidades de efectos negativos sobre la agricultura de la zona son evidentes.

LA CENTRAL POSEE UN MODELO UNICO DE REACTOR

La central de TRILLO consta de dos reactores de agua a

presión (P.W.R., Pressure Water Reactor) de fabricación alemana (K.W.U., Kraftwerk Unión). Su potencia térmica es de 3020 Mw. de los que son aprovechables eléctricamente 1.050 Mw. Es la central más potente de las autorizadas hasta ahora.

Este modelo de reactor es único en España en su género. El resto de P.W.Rs. son de patente americana Westinghouse.

El hecho de que sea una central nuclear única en el estado, plantea riesgos adicionales a la hora de solventar problemas técnicos y dificultad el control efectivo por parte de los organismos competentes. La tecnología nuclear alemana es un auténtico enigma.

AGUDIZA LOS PROBLEMAS SOCIALES

La realización de un gran proyecto de las características de TRILLO en una zona deprimida y escasamente poblada, motiva una total polarización de la actividad económica y humana hacia ella. Cientos de pequeños agricultores e industriales abandonan sus actividades y se dedican a trabajar en la central. Provoca además el florecimiento de un comercio subsidiario en sus proximidades. La drástica ruptura de este proceso tiene lugar con la conclusión de las obras que arrastra la quiebra inmediata de toda la economía.

Al concluir, las tierras próximas a la central se habrán devaluado, las urbanizaciones próximas se tornarán sitios indeseables y la propiedad de la tierra que ahora se consolida impedirá la vuelta al estado de cosas anterior.

Y no es esto todo, sino el hecho de que la opción nuclear supone desarrollar un modelo de sociedad centralizada al máximo, jerarquizada, represiva y terrorífica.

FINALMENTE: El gobierno, los estados mayores de la eléctricas, ciertos economistas y ciertos ingenieros pronucleares, que además tienen a su disposición generosamente todos los medios de comunicación, machaconamente nos repiten que a pesar de los inconvenientes de lo nuclear, las centrales de uranio son necesarias porque los recursos se agotan y la única garantía de futuro energético suficiente, es el que nos proporcionan las nucleares. No es verdad.

Lo nuclear seguirá siendo necesario si se continúa alentando la construcción de macrociudades. La energía nuclear es imprescindible para un modelo de producción como el actual, que ha instituido el consumo por el consumo, el fabricar más y más objetos muchas veces inútiles. La industria nuclear será irreversible mientras se siga optando por el derroche de energías y

recursos en un tipo de organización social cuyo eje es la filosofía individualista cuyo mejor exponente es, por ejemplo, el transporte privado. Evidentemente, de esta forma se hará inevitable la necesidad de montañas de energía que sólo podrán producir, cuando se haya agotado el petróleo y el carbón, las minas de Uranio o la fusión nuclear. Pero ¿cuánto tiempo más podremos sostener esta locura de energía contaminante cuando sabemos que los recursos conocidos de uranio so superan el millón de Tm.?

Sin duda, más tarde o más temprano, llegarán las restricciones y nos enteraremos que fue un gran error humano el haber agotado, en la producción de energía, recursos valiosísimos para mantener la industria o el desarrollo tecnológico creciente y vital. Entonces, tal vez, comprendemos que el modelo de sociedad y producción nos ha conducido a un callejón sin salida.

Conscientes de esta posibilidad, los ecologistas, estamos proponiendo a la sociedad otro modelo de producción basado en unas fuentes de energías alternativas, inagotables, y no contaminantes, como son la solar, la eólica, la hidráulica, la del biogas, la geotérmica, la mareomotriz, etc. Ciertamente, ninguna de ellas, por sí sola puede resolver el problema energético, tan mastodóntico. Hace falta algo más...

Debemos descentralizar la vida y la sociedad. Debemos reordenar el territorio, sus poblaciones y ciudades. Debemos plantearnos más la producción de bienes necesarios, más duraderos y de mejor calidad en contra de un pretendido fetichismo de una abundancia cara. Debemos, en suma, no derrochar recursos ni energía, sino la reutilización de la ya producida y el reciclaje integral de los desechos. Y, por encima de todo, debemos aprovechar la naturaleza para que cada microcomunidad se autoabastezca de energía basándose en las condiciones de su clima (solar o eólica), en las características de su principal actividad económica (estiercol-digestores de gas metano; basuras central térmica para combustión de las mismas), o en los factores favorables de su geografía o subsuelo (hidráulica, fuentes geotérmicas, presas mareomotrices, etc.). Y si aún así, la actividad económica global del Estado requiere para su mantenimiento más energía, seguramente se logrará alcanzar su monto total sobre la base de los propios recursos minerales o energéticos (gas, carbón, bituminosos, petróleo...) de nuestro territorio, sin necesidad de endeudar la balanza de pagos, sin colonización tecnológica,

CONCURSO DE CARTELES

Bajo el patrocinio de la Junta Local Fallera de la Ciudad de Alzira, ha sido convocado el Concurso de Carteles para las Fallas de San Josep.

Los bocetos deberán ser originales y con lema relacionado con las Fallas a varias tintas, debiendo llevar el Escudo de la Ciudad de Alzira como único símbolo. Se ajustarán a las normas DIN de 594 mm. x 420 mm. y quedarán en propiedad de la Junta Local Fallera.

Cada boceto y en sobre

lacrado, llevará en su interior el lema de dicho boceto, juntamente con el nombre, apellidos y domicilio del autor.

Se establecen tres premios, el primero dotado con 50.000 pesetas, el segundo de 25.000 pesetas y el tercero será de 15.000 pesetas.

Los originales serán entregados en sobre lacrado en la Junta Local Fallera, para el Concurso de Carteles Fallas de 1984, Alzira (Valencia), antes del próximo día 30 de noviembre de 1983.

CERTAMEN FOTOGRAFICO

La Cooperativa de Ribeiro ha convocado el certamen fotográfico Nuevos Ribeiros, al que podrán concurrir tanto fotógrafos amateurs como profesionales.

El tamaño mínimo ha de ser de 18 x 24 centímetros, en blanco y negro o color.

Los trabajos se presentarán perfectamente montados en

soporte rígido y sin enmarcar.

Se establece un Premio Bradomin, dotado con 35.000 pesetas; Premio Viña Costeira, que será de 35.000 pesetas y Premio Pazo dotado con 35.000 pesetas.

Los trabajos se dirigirán a Cooperativa del Ribeiro, Ribadavia, Orense, finalizando la fecha de recepción el día 30 de noviembre de 1983.

INVESTIGACION Y NOVELA

El Cabildo Insular de Gran Canaria convoca los premios literarios y de investigación. A éste último podrán optar los autores de trabajos inéditos, de carácter científico, sobre temas relacionados con las Islas Canarias. Obras por triplicado, mecanografiadas a doble espacio, con lema y plica. Plazo, hasta el 18 de noviembre. La dotación es de 350.000 pesetas. Al premio de novela y

narración breve podrán presentarse los escritores que presenten obras redactadas en castellano. El de novela está dotado con 350.000 pesetas y el de narraciones breves, con 300.000 pesetas. Las obras

serán inéditas, por triplicado, con lema y plica. Plazo, hasta el 18 de noviembre. Enviar a Colón, 1. Las Palmas de Gran Canaria.

OFERTAS DE EMPLEO

La Dirección Provincial del I.N.E.M. informa que en los registros de la Red de Oficinas de Empleo de la Provincial de Guadalajara se encuentran pendientes de cubrir las siguientes OFERTAS DE EMPLEO:

- Técnico Mantenimiento - Ref. 2.703
- Ingeniero Industrial - Ref. 2.705
- Responsable Administrativo - Ref. 2.758
- Charcutero - Ref. 2.713
- Ingeniero Telecomunicación - Ref. 2.727
- Economista - Ref. 1.498
- Tornero - Ref. 2.702

Las personas interesadas deberán presentarse en la Oficina de Empleo (Ofertas) del INEM, Pl. de Beladiez, 2-1.ª planta.

local local local local local



Ayer en el Ayuntamiento

EL PLAN DE GOBIERNO DE LOS PROXIMOS TRES AÑOS, A ESTUDIO

Ayer por la tarde a las cinco, se mantuvo en el Ayuntamiento de nuestra ciudad una reunión entre los Miembros de la Cámara de Comercio y varios representantes municipales, concretamente el primer Teniente de Alcalde, Ricardo Calvo y el concejal delegado de Hacienda, Javier García Brea, además de otras personas de la Corporación Municipal.

El motivo principal de la reunión, entre otros temas, era el de estudiar el plan de actuación del equipo de gobierno municipal de cara a los próximos tres años.

Sobre las conclusiones obtenidas en esta reunión de trabajo les ampliaremos información próximamente.

Datos del desempleo provincial

6.918 PARADOS, LA CIFRA SIGUE EN AUMENTO

La Dirección Provincial de Trabajo y Seguridad Social nos ha facilitado, como cada mes, los datos del paro registrado en la provincia a lo largo del pasado octubre, aunque todavía no se ha hecho el cálculo por edades y sexos, sino únicamente por sectores.

En este sentido hay que decir que el total de paro registrado a 31 de octubre de 1983 en la provincia era de 6.918 trabajadores, aumentando en relación a la cifra arrojada con respecto al mes anterior en un número de 148 personas.

El desglose por sectores económicos da los siguientes datos:

En agricultura 290 personas, en industria 1.728, en construcción 1.335, en servicios 1.414 y sin empleo anterior, como cada mes la cifra más elevada, con 2.151 personas registradas.

La Calle

Las dependientas de Simago, el único gran almacén existente en nuestra ciudad, podrán seguramente ser calificadas de eficientes, de honradas y de varias otras virtudes, que nadie duda han de tener, lo que desde luego no es sublime en la gran mayoría de ellas es la simpatía con que atienden a los clientes ni la disposición de facilitarles la tarea y venderles algo. Más de una vez hemos observado esa manera de tratar al público, como si estuvieran allí haciéndoles un favor y, desde luego, hacer ellas favores como por ejemplo facilitar cuatro monedas de cambio es algo en lo que ni siquiera hay que soñar. No sabemos si será que los aires de este sitio las aportan mal humor o si es que éste es su natural, de lo que sí estamos seguros es que si la gente acude a este sitio no es por la amabilidad y simpatía de las señoritas que allí despachan, más bien por la comodidad de tenerlo todo a mano y poder escoger a gusto los productos que se compran, sobre todo teniendo en cuenta que, la mayor parte de las veces, sólo hay que mantener contacto con las señoritas de rigor a la hora de pagar. Eso sí, tampoco decimos que sean todas iguales.

DARDO

La Casa de Guadalajara en Madrid ha solicitado el nombramiento a la Diputación

SANTIAGO BERNAL, "HIJO ADOPTIVO" DE LA PROVINCIA

La Casa de Guadalajara en Madrid ha formulado una petición a la Diputación a fin de que sea concedido a Santiago Bernal Gutierrez "alcarreño de adopción" el nombramiento de "Hijo Adoptivo de la Provincia de Guadalajara".

La petición que la Casa de Guadalajara ha hecho a la institución provincial a través de José Ramón Acevedo es la siguiente:

"La Junta Directiva de la Casa de Guadalajara en Madrid, en reunión celebrada el día 6 de octubre de 1983, ha acordado, por unanimidad de sus miembros, solicitar de la Exma. Diputación Provincial de Guadalajara la incoación del oportuno expediente administrativo en orden a otorgar a D. Santiago Bernal Gutierrez el nombramiento de Hijo Adoptivo de la Provincia de Guadalajara, en consideración a los extraordinarios méritos contraídos en favor de la misma por tan relevante "Alcarreños de adopción".

ACTIVIDADES DE SANTIAGO BERNAL GUTIERREZ

Sin duda hay que destacar entre estas la Agrupación Fotográfica y Cinematográfica de Guadalajara que, fundada en 1956, es considerada como una de las primeras de España por su elevado nivel de organización y por su trabajo. Actualmente integra un total de cuatrocientos cincuenta miembros.

Santiago Bernal detenta su

Presidencia desde 1968. Recientemente ha promovido, desde la Agrupación de Guadalajara, la Confederación Española de Fotografía, cuya Vicepresidencia le fue asignada en el acto de constitución celebrado en Guadalajara.

Santiago Bernal recibió la Medalla de Plata de la Provincia de Guadalajara y ha sido objeto de un homenaje nacional por parte de los fotógrafos españoles.

Certámenes de la Agrupación:

Concurso Nacional "Abeja de Oro" (tres ediciones). Concurso Nacional "Abeja de Plata" (veinticinco ediciones). Concurso Internacional de Fotografía "Abeja de Oro" (con motivo del XX Aniversario, en 1966). Concurso Nacional de Diapositivas 1982. Semana de la Fotografía Española 1980. Semana Internacional de Fotografía 1982.

Otros Concursos y actividades:

Concursos de Noveles. Concursos Provinciales de Fotografía y Cine Amateur. Concursos Mensuales de Diapositivas y Blanco y Negro. Cursos Básicos de Fotografía. Cursos de Iniciación en Centros Escolares. Paseos Fotográficos. Proyecciones múltiples en la Provincia y fuera de ella. Ilustración Fotográfica de publicaciones Oficiales y Privadas y Edición anual del Catalogo Fotográfico de la Agrupación.

Exposiciones:

Premios de las Ediciones "Abeja de Oro" y "Abeja de Plata" en exposición itinerante por España y varios países europeos. Exposición antológica "Abeja de Plata" en la Capilla "Luis de Lucena" (Noviembre de 1983). Primeras Jornadas Taurinas de la Casa de Guadalajara en Madrid y Sucesivas exposiciones en la Sede de la Agrupación (dos por mes).

Proyectos:

Segunda Semana Internacional de Fotografía. Museo Nacional de Fotografía, con Sede en Guadalajara. Exposición de ochocientos negativos inéditos de Goñi, cedidos a la Agrupación por su socio, D. Félix Ortego Nuño, con fotografías múltiples del Rey Alfonso XIII y creación de la Fototeca Provincial.

CLU ALCARREÑO DE MONTAÑA

Creado en 1969, Santiago Bernal desempeña el cargo de Secretario. Está integrado por ciento cincuenta socios. Organiza prácticamente todos los fines de semana marchas por toda la Provincia. Participa el Club en el Campamento Nacional de Alta Montaña y dispone de un grupo de alta montaña. En el club se conjuga la práctica del deporte en acceder a lugares difíciles con la actividad fotográfica al aire libre. Anualmente se lleva a cabo una marcha de regularidad, que finaliza con el montaje de un "Belen" en la cima del pico Ocejón.

oposiciones para profesores de E.G.B.

El Centro de Estudios Académicos da la enhorabuena a los estimados alumnos que lograron aprobar en esta provincia de Guadalajara las pruebas para el ingreso en el Cuerpo de Profesores de E.G.B. en 1983 siguiendo su curso de preparación a distancia. Asimismo, felicitamos a quienes no consiguieron la plaza pero pusieron toda su ilusión e interés en conseguirla.

- Tribunal Unico
- Area Filológica: M. Beatriz Sánchez. Rosa María Martínez Avellano.
- Area Matemáticas: Juliana Checa del Castillo. Matilde Herranz Rustarazo.
- Area Ciencias Sociales: Carmen Torralba Tania. Arturo Sánchez Lorenzo.
- Aprobados en la provincia: 14.
- Aprobados por el Centro: 7.

En los meses de Noviembre y Diciembre comenzamos los cursos a distancia para la convocatoria de 1984 donde recibirás los cuestionarios de temas completamente actualizados. Resolverás gran número de pruebas similares a las de los últimos exámenes. Iniciamos una especial preparación de refuerzo para antiguos alumnos y para antiguos opositores (cualquiera que sea su anterior preparación). Si tienes ya información, puedes enviar tu inscripción y en otro caso escribe urgentemente o llama por teléfono, para mayor rapidez, a:

CEN Goya, 34 - Apdo. 4.104 - MADRID - 1
Teléfs. 267 24 17 - 267 57 16 - 407 58 78
AUTORIZADO POR EL MINISTERIO DE EDUCACION Y CIENCIA

CURSOS DE ACTUALIZACION Y ESPECIALIZACION PARA EL PROFESORADO DE E.G.B. (privados y estatales):

- Programación de actividades escolares. • Evaluación y Recuperación. • Organización Escolar.
- Orientación de los alumnos. • Actualización General. • Formación de Tutores. • Psicología Aplicada. • Psicomotricidad. • Preescolar. • Matemática Moderna. • Lingüística Moderna Estructural. • Educación de Adultos. • Trastornos del Lenguaje. • Inglés. • Francés. • Catalán.

- Solicitenos información -

local local local local local

Con menor asistencia de público de la que se esperaba

INAUGURADA LA EXPOSICION DEL CENTRO CIVICO

El martes por la tarde, a las siete y media, se inauguró en la Sala de Exposiciones del Edificio Negro, Centro Cívico Municipal, una exposición de pintura de la que ya les adelantamos la composición, en la que se cuelgan los cuadros de los más importantes pintores de la vanguardia española.

Las obras de Tapiés, Amat, Aparicio, Clave, Bonifacio, Guerrero, Moholy Nagy, Saphiro, Gorin, Lucio Muñoz, Abel Martín, Canogar, Sempere y Pevzner, estarán en nuestra ciudad hasta el día 22 de noviembre, para que puedan ser contempladas por los ciudadanos alcarreños.

La inauguración careció quizás de ese brillo que era previsible ante la importancia de la muestra, aunque si pudimos ver en la sala a buena parte de la Corporación Municipal, incluido el alcalde, y a otras personas que, enterados tras la publicidad que se ha hecho en la ciudad y en el propio Edificio Negro del acontecimiento, fueron a observar la calidad de la pintura.

La composición de la muestra es, casi en su totalidad, a base de obras del arte llamado abstracto, por lo que algunos de los comentarios que se pudieron escuchar denotaban un desconocimiento de este tipo de obras que daban en decir que los cuadros no producían ninguna sensación estética.

A pesar de esta parcial incompreensión, hay que reconocer que la exposición es de gran calidad y que pocas veces se ha conseguido tener en nuestra ciudad la oportunidad de contemplar el arte de tantos pintores de calidad



como actualmente.

Al margen del acto de inauguración de la exposición, hay que destacar que la enorme pancarta colocada en la fachada del Edificio Negro, tal y como muestra la fotografía, a fin de dar mayor difusión a esta ocasión, fué descolgada el mismo martes por la

noche de su sitio por unos desconocidos, lo que sumado al aire que hizo colaboró a que la pancarta quedara inservible, por lo que ayer hubo de ser retirada del lugar, a pesar del trabajo que costó ponerla en la fachada del centro Cívico.

El martes se celebró en la Confederación de Empresarios CURSO PARA INSTALADORES ELECTRICISTAS

El martes se celebró un Curso para Instaladores Electricistas, en la Sede Social de la Confederación Provincial de Empresarios de Guadalajara, organizado por los Servicios Provinciales de Industria y Energía de la Junta de Comunidades de Castilla - La Mancha, con la colaboración de la Asociación de Aplicaciones de la Electricidad, ADAE, así como con el gremio de Instaladores Electricistas miembros de la antedicha Confederación de Empresarios.

La valoración del curso, en líneas generales ha sido muy positiva, tanto por la asistencia que se puede considerar mayoritaria respecto a lo que a este sector se refiere, así como por la importancia de los temas tratados, despertando gran interés entre los asistentes.

Al mediodía se celebró una comida de hermandad, presidida conjuntamente por el Presidente de la COPEG, José Montalvo Herranz, y el Ingeniero Jefe de los Servicios Provinciales de Industria, Cesar Bordallo Alvarez, a la que asistieron técnicos de Industria, de ADAE y de instaladores electricistas asistentes.

En la clausura del curso, se hi-

zo entrega de un Diploma acreditativo del Curso realizado, siendo de resaltar las palabras pronunciadas por el presidente de los Instaladores, Martín Ortiz Muñoz, en las que resaltó la importancia de este tipo de actividades que se celebran en Guadalajara y la necesidad de continuar estando al día en las tecnologías eléctricas de vanguardia.

Clausuró el acto, Cesar Bordallo Alvarez, Ingeniero Jefe de los Servicios de Industria y Energía de Guadalajara.

El curso celebrado en el Salón de Actos de la Confederación Provincial de Empresarios de Guadalajara, contó con un horario de 10,30 a las 18 horas y fué organizado por la Asociación de Aplicaciones de la Electricidad ADAE - Centro, con la colaboración de los Servicios Provinciales de Industria y Energía de Guadalajara, la Asociación Provincial de Industriales Electricistas de nuestra ciudad, la Confederación Provincial de Empresarios y las Empresas Eléctricas suministradoras de la zona.

El programa que se desarrolló fué el siguiente:
A las 10,30 de la mañana fué la

presentación y la entrega de la documentación a los presentes, comenzando un cuarto de hora más tarde con el primer tema que era "Aislamiento Térmico".

A las 11,30 segundo tema del día "Calor y Temperatura" seguido de un descanso que terminó a las 12,30 con el siguiente punto sobre "Sistemas y aparatos de calefacción eléctrica" en el que se habló de los sistemas unitarios, los individuales y la calefacción por acumulación.

A la una y media la comida que dió paso al quinto tema a las tres y media sobre "Regulación" y media hora después la proyección del Audiovisual de diapositivas "El confort eléctrico en la edificación".

De esta manera se continuó con los restantes temas planteados que fueron: "Calculo de potencias de calefacción eléctrica", "Normas de instalación de los aparatos o sistemas", "Normas de seguridad eléctrica y de aptitud a la función de los aparatos o sistemas de calefacción" y "Nivel de Competencia de la calefacción eléctrica".



EL BANCO ATLANTICO A LA VENTA



Actualmente es noticia en toda España el Banco Atlántico, considerado como la mayor entidad financiera de RUMASA, en base a la venta de que ha de ser objeto en breve.

Según fuentes de la administración ya hay dos bancos españoles y uno extranjero que están interesados en la compra de esta entidad bancaria, aunque por el momento no parece haber nada en claro sobre la decisión que se va a adoptar.

Sin que sea necesario mayor comentario o información que la dada hasta aquí, dejamos como Instantánea del día la de la fachada del Banco Atlántico en Guadalajara, sin duda uno de los protagonistas de estas últimas jornadas.

ANUNCIO

UNION ELECTRICA FENOSA, S.A., comunica que previa autorización solicitada a la Consejería de Industria y Energía, el próximo día 11 de los corrientes de las 10 a las 13 horas, se efectuará un corte de energía en nuestra Subestación de La Bujeda, para realizar la reposición de aceite y revisión de interruptores, afectando al pueblo de Illana y Clientes que toman de la citada Subestación.

EL INGENIERO JEFE DE ZONA
Firmado: Ilegible

región

región

región

región

CONCLUSIONES DE LAS PRIMERAS JORNADAS GANADERAS

Ocho conferencias, una mesa redonda, veintiseis comunicaciones, han llevado a los asistentes a las jornadas a desarrollar las siguientes conclusiones:

- 1º.- Cualquier planteamiento de una política de desarrollo regional no debe ceñirse exclusivamente a sus límites territoriales, debiendo estar enmarcada en un planteamiento global de la economía.
- 2º.- Se ha visto la urgente necesidad de la puesta en marcha del plan de ordenación de la ganadería ovina.
- 3º.- Desde diversos ángulos se ha coincidido en tratar como un tema prioritario la obtención de la denominación de origen del queso manchego, como única posibilidad de obtener un queso competitivo con vistas al mercado exterior.
- 4º.- En función de la conclusión anterior sería muy conveniente la creación de un Instituto del queso manchego, cuyas funciones serían de investigación, experimentación y capacitación profesional.
- 5º.- Dado que nos encontramos en un periodo de desarrollo del ganado caprino en la región se debería realizar el aprovechamiento de zonas y recursos infrautilizados, evitando su intensificación que harían inviable su explotación. Este plan de aprovechamiento es aplicable a toda la ganadería extensiva.
- 6º.- Así mismo, se debe potenciar la utilización en la Comunidad de sus propios subproductos agro - industriales y revalorizarlos con mejorantes.
- 7º.- El altramuz se ha revelado como un concentrado proteico de gran interés para la sustitución de porcentajes importantes de soja en la alimentación de cerdos y corderos. Se recomienda continuar los estudios para Castilla - La Mancha, sobre aspectos agronómicos y químico - bromatológicos.
- 8º.- Es necesario un plan de fomento del cooperativismo ganadero que contemple ayuda tecnológica y de gestión.
- 9º.- Se ha visto la necesidad de clarificar el mercado y estructurar la comercialización e industrialización de los productos pecuarios de la comunidad.
- 10º.- Dada la eficacia obtenida en la lucha contra la fiebre aftosa o glosopeda se ha visto la necesidad de continuar y potenciar las actuaciones dirigidas a controlar el estado sanitario de la cabaña y con especial intensidad en lo referente a brucelosis ovina y caprina, peste porcina africana y paratuberculosis en ganado extensivo.
- 11º.- Teniendo presente que tanto la paratuberculosis gastro - intestinal, hepáticas y equinococosis - Hidática representan en nuestra comunidad un importante bloque de pérdidas económicas, se hace prioritario el establecimiento de un plan de lucha basado en estudios epizootológicos (épocas de transmisión, periodos potenciales de riesgo, mapa parasitológico, etc).

Comisión Ejecutiva Regional del PSOE de Castilla-La Mancha

ACUERDOS SOBRE LA CAPITALIDAD

Toledo fué la ciudad designada como idónea para la capitalidad de la región en la reunión que la Comisión Ejecutiva Regional del PSOE mantuvo en Alcazar de San Juan recientemente. La Comisión Ejecutiva ha adoptado en esta materia una serie de planteamientos que a continuación exponemos:

- 1.- Para los socialistas castellanos manchegos la ubicación de la capital regional no puede considerarse como un problema esencial de nuestra Región. Es, sin duda, una decisión importante, ni mas ni menos, y el PSOE ha manifestado su voluntad de apuntar la cuestión racionalizada al máximo y fuera de viscerosidades y demagogias.
- 2.- El procedimiento seguido al respecto al tema de la capitalidad de por el Consejo de Gobierno de la Junta de Comunidades que preside José Bono, ha sido valorado por esta Comisión Ejecutiva Regional como acertado, dentro de las consultas establecidas por el Gobierno Regional con Instituciones, Asociaciones y Fuerzas Políticas de nuestra Región, queremos nosotros situar nuestro debate y nuestra resolución, que ha sido transmitida inmediatamente al Presidente y a su Consejo de Gobierno.

3.- La Ejecutiva Regional del PSOE ha mantenido que la ubicación de más adecuada para la capitalidad de Castilla - La Mancha son las opciones tan dignas como aquella que ha merecido nuestro preferencia.

4.- Nuestra decisión ha sido motivada por razones de tres tipos: Las opciones infraestructurales y equipamientos en que Toledo pueda acoger a las instituciones de nuestra capital, y que así ahorran cualquier distracción presupuestaria significativa, de las necesidades perentorias de recursos que se aprecian en Castilla - La Mancha; las características y trayectoria de Toledo en quien se reflejan las raíces y esencia de nuestra Región; y la proyección que en Toledo encuentra Castilla - La Mancha tanto hacia el resto de España como hacia el exterior de nuestro país.

5.- Los socialistas castellano manchegos manifiestan en todo caso que la capitalidad donde quiera de que ubique debe ser considerada patrimonio de todos los vecinos de nuestra región, y no como privilegio para determinada comarca o determinada provincia.

6.- Teniendo en cuenta las peculiaridades características

de nuestra Región, y poniendo el acento en la necesidad de profundizar en la conciencia regional de cada una de las cinco provincias que compone Castilla - La Mancha, la Comisión Ejecutiva Regional del PSOE entiende que es indispensable el que el mayor número posible de instancias regionales fijen su sede en las distintas provincias, siempre siguiendo criterios de racionalidad y de interés específico, y no con la preocupación mezquina de repercutir influencias o beneficios, sino con el objetivo de hacer región integrando en ella a todas y cada una de las provincias.

7.- La Comisión Ejecutiva Regional del PSOE afirma que la fijación de la capital no debe influir ni determinar la política de ordenación del territorio, necesaria para el equilibrio de nuestra región, esa política deberá en todo caso hacerse con criterios de justicia redistribuida invirtiendo los recursos disponibles allí donde las necesidades sean más angustiosas y la marginación más acentuada.

8.- El PSOE de Castilla - La Mancha, espera haber contribuido con esta decisión, al mejor futuro de nuestra Región y al progreso de todos sus militantes.

JOSE BONO RECIBIO AL CARDENAL PRIMADO DE ESPAÑA



La instantánea muestra un momento de la reunión entre el presidente de la Junta de Comunidades, José Bono Martínez, y el cardenal primado de España, Marcelo González, así como el obispo de Ciudad Real, Monseñor Torija. La audiencia, que se prolongó por espacio de una hora, discurrió en un ambiente cordial y distendido, como ya hemos informado en días anteriores.

NOTAS CORTAS

TRANSFERENCIAS EN MATERIA DE TRANSPORTE TERRESTRE. El Consejo de Ministros ha aprobado un Real Decreto sobre valoración definitiva y ampliación de medios a los servicios traspasados, y adaptación de los transferidos en fase preautonómica a la Junta de Comunidades en materia de transporte terrestre. En virtud de este Real Decreto se valoran en 60 millones de pesetas los servicios traspasados a la administración autonómica, para sufragar los gastos de personal y funcionamiento. Por otro lado, la Consejería recibirá 13 millones otorgados por el Ministerio de Economía y Hacienda en crédito extraordinario, con similar finalidad que los anteriores. Por dicho Real Decreto, se ceden al departamento de Transportes y Comunicaciones parte de los locales de las cinco jefaturas provinciales de Tráfico, básculas de pesaje de vehículos y un importante número de funcionarios, de diversas escalas y categorías.

INFELICES CONQUENSES. La mayoría de los habitantes de esta región, que no seamos conquenses, nos preguntamos cómo es posible ese convencimiento de toda una población y de toda una provincia que un día se puso en pie de guerra y decidió querer ser capital de la región. Hoy, cuando la comisión ejecutiva regional del PSOE ya se ha decidido, cuando es prácticamente seguro que Toledo continuará siendo la capital de Castilla-La Mancha, nos ha llegado a esta redacción una carta de Julián Córdoba Huerta, con membrete de la Comisión Ejecutiva Provincial del PSOE que, bajo el título "Cuenca será capital" (llega tarde, por tanto el artículo), dice entre otras cosas, lo siguiente:

"Cuenca despierta del letárgico sueño y despierta inquieta, no quiere ser por más tiempo la Cenicienta o la hermana pobre de la región. Los conquenses hemos reaccionado todos en masa para pedir algo que creemos que Cuenca se merece y tiene ya suficiente categoría histórica y cultural para ello. Ya es hora para que todos juntos nos manifestásemos y consiguiéramos la mayor movilización que jamás se hiciera en nuestra provincia... Lo que sí pido es que a la hora de decidir por esa capitalidad, se valoren bien todas y cada una de las ofertas presentadas. Si se hace así - finaliza el artículo -, yo estoy seguro que Cuenca es capital de Castilla-La Mancha". Evidentemente, los conquenses se equivocaron o tal vez los equivocados sean otros. Lo que, en definitiva, piensa ahora el personal es qué va a hacer ahora Cuenca.

deportes deportes deportes deportes

BALONMANO

Triunfó también el Caja de Balonmano para hacer el domingo redondo en las máximas categorías del deporte de competición alcarreño, y lo hizo frente a un difícil rival, como es el Cajatoledo, equipo al que considerábamos que no sería tan potente pero para qué engañarse, junto al buen conjunto que poseen y que a los verdillos ahora a rayas no les salió una buena defensa, el caso es que se pasaron apuros para conseguir ese 24-18 final, cosa curiosa y paradójica, que fue precisamente el doble del tanteo del primer periodo, en una regularidad apasionante.

Arranca el Caja con Urrea en el pivote, Fernando y Juan Cebrián, Vioque, Ramón, Aguilar y Gálvez con Víctor en la puerta y ya desde el principio se ve que no va a ser fácil porque, como decíamos, la defensa a que nos tenía acostumbrados el Caja con algunos huecos, que Aguilar se ve incapaz de tapar, al no practicarse bien la basculación. Por otra parte, junto al portero rival Pérez, francamente muy bien toda la mañana, tienen a un Hernando y un Rodríguez, 9 y 11, que lanzan desde cualquier postura y levántanse muy bien.

Paco Nogueira cambia los hombres, pero no hay forma de despegarse y así en el minuto diez, hay un 7-7 preocupante. Paco quiere frenar como sea a Hernando y se pasa a un cinco-uno en defensa con marcaje de Juan Cebrián para evitar las penetraciones. Fernando Cebrián estará inspirado y consigue cinco de los doce goles, pero el portero rival detiene un penalty y esto pone nerviosismo en los alcarreños, que se serena cuando Raúl detiene un perfectamente situado y de reflejos. La veteranía de los toledanos está haciendo su "agosto" y el Caja, se va tímidamente hasta el 11-9 que sería 12-9 al filo del descanso.

No, no había mucha confianza, esa es la verdad, y Paco Nogueira ha de imponer orden. En el segundo tiempo, Raúl, para nosotros estuvo sensacional, en cuatro o cinco paradas psicológicas que fueron las que pusieron alas en el contrataque verde. Si Julián Ramón no había estado fino en la primera parte, ahora va a

destacar, tanto repartiendo juego, como ayudando y colocando casi de salida una suspensión magistral. Aguilar y Taravillo se relevan en defensa y ataque y se vuelve a fallar un penalty y el tanteador dos arriba, 13-11, en el minuto 5. Reacción briosa del Caja coincidiendo con una lesión del pivote visitante y dos goles, golazos de Gálvez, que a los diez minutos dan un parcial de 16-12. Y ahora sí, ahora los que están nerviosos son los toledanos que no aciertan a parar el contrataque y con uno menos los del Caja, por exclusión de Aguilar Julián consigue otro gol magnífico y vital que se complementa con un parador de Raúl y seis goles a favor del Caja, 18-12, que van a ser vitales. Y hay que recalcarlo, Julián está moviendo muy bien, y naturalmente le ponen un hombre, Ramirez, un gran jugador, para fijarle pero aún así, y con unos menos el Caja se ha disparado y tiene una gran racha que le lleva al 22-15 a falta de nueve minutos. Pero suceden otra vez ciertos despieces en ataque, particularmente en el contragolpe y nuevamente los toledanos ponen alas en las subidas. Eso sí, dos grandes jugadores como Hernando y Rodríguez, "dirigen" el partido con sus constantes peticiones de tiempo a los señores Franco y Quián, árbitros de la contienda que contemporizaron demasiado y que vuelven a excluir a Aguilar al filo del

final al que se llega con el 24-18 comentado. Buen partido del Caja ante un difícil rival.

El Club Balonmano de Guadalajara, visitaba la cancha toledana del Angel del Alcázar, y acabó siendo derrotado por los propietarios, por un 36-19, que en honor a la verdad es demasiado amplio, con arreglo a los méritos de unos y otros y en el que también tuvo su influencia el arbitraje, porque al decir de los jugadores hubo parcialidad en muchos momentos y esto que no hubiera cambiado el resultado global, sí lo hubiera hecho más corto con arreglo a los méritos de unos y otros. Para empezar, digamos que hubo de jugarse en el Polideportivo de la Universidad Laboral y no en la cancha del Colegio Angel del Alcázar que estaba impracticable, pero los toledanos no quieren perder y ya en los primeros instantes Redondo y Lucio reciben dos "caricias" fuera de lo común para advertir de quiénes eran los propietarios. Y el caso es que C.B. Guadalajara no puede comenzar mejor andando en el tanteador y llegando el 8-6 favorable, cuando faltan cinco minutos del partido. Pero de ahí al final de este periodo los "colegiados" decretan un total de 8 penaltys favorables a los propietarios y excluyen a dos jugadores alcarreños, por faltas cuando menos dudosas, y así se decanta el 15-9 con que termina este tiempo.

En el segundo periodo los alcarreños salen en tromba y consiguen en los cinco primeros minutos acercarse al 15-12, pero eso no podía continuar y así en dos minutos los ¿colegiados? de turno, decretan hasta ocho exclusiones de los alcarreños y cuatro tarjetas amarillas que siembran el pánico en los de Guadalajara, puesto que si bien es verdad que algunas fueron merecidas, otras hubo, en las que se intulía la "oreja" y mientras tanto, los del Angel del Alcázar eran como el "bueno de la película". Hay un momento en el que por parte alcarreña hay tan sólo tres jugadores en cancha y el portero y contra tantas cosas no se puede luchar. En fin una auténtica debacle la que se organizó y aún admitiendo que hubiera faltas, la verdad es que es muy dudosa la apreciación de que casi todas fueran de un color, porque hubo hechos concretos como la expulsión de Lucio y un toledano al tiempo, y los dos minutos fueron cuarenta segundos más para el alcarreño o menos para el toledano, pero lo real es que ambos salieron del campo del tiempo, pero no entraron al tiempo.

El final de 36-19, no vino sino a poner fin a un encuentro en el que los alcarreños demostraron su progresión, pero no pudieron con la serie de cosas extrañas, -ojo que no argu mentamos irregularidades-, que se dieron en un encuentro que no debió terminar con tanta diferencia.

Buen partido el que ofreció en la pasada jornada el Caja Provincial de Baloncesto, venciendo cómoda y claramente a un Cartagena, que tan sólo en dos de sus jugadores apreciamos cierta categoría para militar en la Segunda División, Molina y Gómez, y frente a ellos, dos equipos distintos, el de la primera parte formado por Sancha, Sánchez-Burgués, Barragán y Eduardo García con Prados en la base.

El rival pone de salida a López, Molina, Madrid, Cubas y Delgado y hasta el minuto 8 mas o menos con 19-15 en el tanteo, hay cierta igualdad, porque la defensa alcarreña al hombre, no es todo lo agresiva que se presumía, más preocupados los hombres en robar el balón, que en presionar adecuadamente. Madrid, está sobre Juan Prado, pero el base alcarreño mueve mucho mejor el equipo y Barragán consigue dos o tres robos muy buenos. Juan Rivero, que la verdad amén de corto en talla, es también corto en ideas, y el Caja se irá definitivamente en el marcador, pasándose en cuatro minutos al 31-17, precisamente cuando se lesiona Rivero en una caída, aunque luego volviera al campo. La zona visitante, muy poca agresiva, permite que los alcarreños, más hechos y más técnicos, sacan algunos contrataques buenos y "muelles" Sancha, saltando lo increíble, coge todos los rebotes e incluso contrataca con una rapidez inaudita y consigue una canasta a capón, a los quince minutos y vale el 39-24, pero en los últimos cinco, el dominio es total y absoluto por parte de los verdes y el parcial de este tiempo lo dice todo: 18-9, que dan al final de este periodo un 57-33 definitivo ya. La técnica del Caja ha podido con la buena voluntad de los cartageneros.

En el segundo periodo, en cancha Pepe Peinado, Andrés, Socio Pérez, Barragán y Juan Ramón, sustituyendo luego a Barragán, Tafeño, que había salido en el primer tiempo, y Antonio Román. Ciertos despistes alcarreños de salida en un equipo que ahora practica una zona mixta, al principio poco convincente y los forasteros que se acercan hasta el 61-41 en el minuto 3 pero que no es inquietante. La rapidez en sacar el contrataque por parte de Andrés con los apoyos de Tafeño y la pericia de Socio o Pepe bajo tablero, hace que el acercamiento sea sólo una falsa alarma. Fallos arbitrales en esta ocasión, y Guillermo que es sancionado con técnica por Pedro Delgado, por un comentario, cuando en un doble no se pitó y luego se pitó otro inexistente. Sea como fuera, el caso es que lo único que esta manteniendo a la gente en atención,

RESULTADOS Y CLASIFICACIONES

- 33, Verinsa Getafe - Caserío Vigón, 25
- 24, Caja Provincial Guadalajara - Caja Toledo, 18
- 20, Escolapios Calasancio - E.M.T. Pegaso, 19
- 36, Angel Alcázar Toledo - C. B. Guadalajara, 19
- 33, C. B. Puertollano - C. B. Cuenca, 27
- 24, La Salle Alcobendas - Canal Isabel II, 20

CLASIFICACION	J	P/G	E.	P.	G/F	G/C	Ptos.
1. Caja Provincial de Guadalajara	2	2	0	0	64	27	4
2. La Salle Alcobendas	2	1	1	0	52	48	3
3. Angel Alcázar Toledo	2	1	0	1	58	45	2
4. E.M.T. Pegaso	2	1	0	1	40	31	2
5. Canal Isabel II	2	1	0	1	52	48	2
6. Caja Toledo	2	1	0	1	42	43	2
7. C.B. Puertollano	2	1	0	1	57	59	2
8. C.B. Cuenca	2	1	0	1	53	55	2
9. Verinsa Getafe	2	1	0	1	44	46	2
10. Escolapios Calasanz	2	1	0	1	39	43	2
11. Caserío Vigón	2	0	1	1	53	61	1
12. C. Balonmano Guadalajara	2	0	0	2	28	76	0

deportes deportes deportes deportes



BALONCESTO

Por VEGARMI

- Bien el Caja Provincial que venció, 108-69, a un flojo Cartagena
- Muy bien el Azuqueca que derrotó al líder Olímpico-64, por 61-60
- En el Trofeo JUYLO, Sancha líder y a un paso, Sánchez-Burgués

es ver los contrataques y pensar en si se llegará a cien o no.

El Polideportivo de Azuqueca era una auténtica fiesta al término del tiempo reglamentario; los jugadores, directivos y técnicos, así como gran parte del público, se fundían en abrazos y felicitaciones y es que la ocasión verdaderamente lo requería, pues acababa de vencer, aunque por la mínima (61-60) y a falta de dos segundos para el final, ni más ni menos que al líder del grupo, al imbatido Olímpico-64 y además contra todo pronóstico, es decir, otro final de infarto, el que nos ofrecieron el pasado domingo los muchachos del Azudense, animados continuamente por su público, que casi llenó el Polideportivo y que supieron amarrar el partido y llevarse los dos puntos en litigio.

PARTIDO

En el comienzo de este primer periodo se van produciendo igualadas en el marcador hasta el minuto seis, pero a partir de aquí el Olímpico logra tomar la medida al Azudense, con su defensa al hombre, y aprovechar mejor las ocasiones de tiro, mientras que al titular de la cancha no le sale nada, y logra el Olímpico distanciarse en doce puntos (18-6); Masada se vió obligado a pedir tiempo intentando frenar la racha del contrario; se producen cambios de José Angel Calvo por Fernando Calvo y Rúa por Blas; estos cambios se notan en defensa, pero no así en el ataque. Este es el día predestinado para que el tiro no entre como es debido, con el Azudense luchando con tesón y buscando entradas que provoquen la personal, y logrando paliar un poco la diferencia y terminar este primer periodo a solo ocho puntos del Olímpico (38-30).

En la segunda parte es notorio el cambio defensivo del Azudense. La defensa al hombre es sustituida por una zona tres-dos presionante y este es el revulsivo que necesitan para coger onda y superar la diferencia 42-40 en el minuto seis. A partir de ahí se van sucediendo altibajos en el marcador aunque el Azudense va por delante en un

punto con respecto a su rival. El público anima lo suyo y debido a las eliminaciones de Luis y Santamaría, el Olímpico se va de tres puntos (55-58). Tiempo, oportuno, que pide Masada cuando va el minuto 17.

El juego continúa y en un rebote ofensivo de José Angel Calvo se ponen de nuevo a un punto del rival. Parra defiende con ardor, y tiros libres que fallan los del Olímpico, pero no falla la canasta siguiente y de nuevo se van de tres puntos (57-60). Canasta de nuevo del Azudense y pressing en todo el campo. Eliminación de Rúa II por la quinta personal. No se

deciden a tirar los madrileños. Porrón comete una nueva personal más y quedan 11 segundos para que termine el partido. El Olímpico tira los dos, pero los falla, coge el rebote el Azudense, y el equipo contrario comete una personal. Quedan dos segundos para finalizar y el junior Fernando Calvo, recién salido de una lesión, con una serenidad espantosa, juega los dos tiros sin tocar el aro y ya no hay tiempo material para remontar el partido consiguiendo así un nuevo triunfo el equipo azudense.

F. OCAÑA

En SEGUNDA DIVISION y tras el triunfo del pasado domingo, el Caja Provincial es primero de su grupo aunque el Valencia no ceda ni un ápice en sus pretensiones y tras la victoria del domingo ante el Virgen de Atocha, la Liga al rojo vivo y el domingo, precisamente, visita de Casa a Valencia.

Pero vayamos con los resultados que se han dado en la jornada:

- C.D. Arquitectura 84, C. Hogar de Avila 85.
- Cuenca-Optico Nonate 103, C.B. Castilla 79.
- Industriales-Lee 65, Banco Pastor 75.
- C.B. Niña de Elche 63, Bankinter 68.
- C. Colegio Claret 85, C.B.

Jorge Juan 53. C. Virgen de Atocha 82, Valencia C.F. 88.

Caja Provincial 108, C.B. Cartagena 69.

Importante como decíamos antes el resultado del Valencia en el campo del Virgen de Atocha y un poco menos apretado que el que consiguiera el Caja Provincial, de un punto, hace dos jornadas. Importante también y sorprendente la victoria del Hogar de Avila ante el potente. Arquitectura que debió sorprender a los pupilos de Pepe Auseré y más comprensivas las del Banco Pastor y Bankinter, aunque más importante aquella, en sus salidas.

Con ello, la clasificación queda así:

CLASIFICACION

	J	G	P	F	C	P
Caja Provincial	5	5	0	438	357	10
Valencia	5	5	0	411	355	10
Banco Pastor	5	4	1	396	358	9
Cuenca	5	3	2	416	390	8
Arquitectura	5	3	2	400	388	8
Bankinter	4	3	1	375	338	7
Claret	5	2	3	403	387	7
Industriales	5	2	3	402	402	7
Hogar Avila	5	2	3	409	437	7
Cartagena	5	2	3	403	475	7
Jorge Juan	5	1	4	352	419	6
Castilla	5	1	4	388	451	6
V. Atocha	5	1	4	399	396	5
Nina Calzados	4	0	4	291	330	4

En Tercera División, lo comentábamos el pasado sábado, el Azuqueca lo tenía difícil frente al líder Olímpico 64 pero demostrando que sabe imponerse a las dificultades acabó venciendo de un punto, pero venciendo, 61-60, a un Olímpico 64 que demostró su categoría, como les comenta

nuestro compañero Fernando Ocaña en otro apartado de estas páginas.

Mirabal que tiene que ir para arriba porque material humano no le falta para ello y derrotó claramente al Encinas de Boadilla.

Estos han sido los resultados habidos en la jornada:

- Estadio, 75; Coslada, 70
- Colegio Mirabal, 90; Encinas Boadella, 65
- Coslada, 95; Calasancio, 76
- San Lorenzo, 106; Hellín, 61
- Canal Isabel II (-); Torrejón (-)
- Azuqueca, 61; Olímpico-64, 60
- Descanso Estadio

Y así está la clasificación del grupo:

CLUBS	J	G	P	TF	TC	Pts.
1. San Lorenzo	5	4	1	387	330	9
2. Olímpico-64	5	4	1	442	345	9
3. Coslada	5	3	2	409	341	8
4. Azuqueca	5	3	2	360	368	8
5. Canal Isabel II	4	3	1	299	231	7
6. Estadio	4	2	2	305	315	6
7. Calasancio	5	1	4	344	371	6
8. Colegio Mirabal	4	2	2	275	283	6
9. Torrejón	3	2	1	246	242	5
10. Encinas Boadella	4	0	4	232	284	4
11. Hellín C.B.	4	0	4	209	398	4

En INTERPROVINCIAL, había "derby" en la categoría entre el Amigo Agher y el Caja Provincial, en un encuentro en el que acabaron venciendo los del equipo verde por un sólo punto, 64-63, y consi-

guiendo los dos puntos, y positivos, en el enfrentamiento que se disputó en los terrenos de San Roque.

Estos fueron el resto de los resultados que se dieron en la jornada:

- Medibank, 73; Ludus 30'S, 58
- El Pardo (-); Cofamco (-)
- Basket Madrid, 65; Banco Occidental, 47
- Amigos AGHER, 63; Caja Provincial, 64
- Gredos, 67; B.I.A., 55
- E.M.T., 43; Parque Cataluña, 55

Y así queda la clasificación:

CLUBS	J	G	P	TF	TC	Pts.
1. Parque Cataluña	6	6	0	420	333	12
2. Medibank	6	5	1	389	346	11
3. Ludus 30'S	6	4	2	422	404	10
4. Basket Madrid	6	3	3	404	371	9
5. Caja Provincial	5	4	1	339	307	9
6. Cofamco	5	3	2	316	339	8
7. Amigos AGHER	6	2	4	365	446	8
8. Gredos	6	2	4	321	342	8
9. E.M.T.	5	2	3	321	316	7
10. R.I.A.	6	1	5	392	403	7
11. Banco Occidental	6	1	5	310	378	7
12. El Pardo	5	1	4	285	321	6

TROFEO JUYLO

Nueva jornada para la consecución del trofeo al Máximo Encestador del equipo verde, y en el trofeo JUYLO, tras las cinco jornadas disputadas, sigue PABLO SANCHA, "muelles", en la primera posición con cierta ventaja, corta ya, sobre José-Luis

Sánchez-Burgués, que como una auténtica apisonadora, sigue restando punto a punto, uno más en esta jornada.

Así está pues la puntuación, considerando la anterior clasificación, los puntos conseguidos y el total.

	ANTERIOR JORNADA	TOTAL
Pablo Sancha	81	96
J.L. Sánchez-Burgués	75	91
Eduardo García	66	74
"Socio" Pérez	26	39
Antonio Barragán	24	34
Julio Taeño	16	28
Pepe Peinado	13	27
Juan Prado	14	24
Andrés Ortiz	17	23
Juan-Ramón Campo	—	2
Antonio Román	—	2

Como se aprecia, floja la jornada de Eduardo García y del "Socio" que no coge onda de cara al

aro rival y bien Pepe Peinado en tan sólo medio tiempo.

P.P.

Hace poco más de medio año, un chico de Elche escuchaba el programa "Esto no es Hawai", de Jesús Ordovás, en RNE. Allí descubre a Siniestro Total y, a partir de entonces, uno de sus mayores deseos fue tocar la guitarra con ellos, así que se le ocurrió hacer pública esta idea encerrándose en su casa con una guitarra y un cassette y grabando el tema "Quiero ser guitarra de Siniestro Total". Envía entonces la cinta a "Esto no es Hawai" bajo el nombre de P.P. tan sólo y, aunque la maqueta sonaba mal y no era ninguna maravilla de composición, alcanzó una cierta popularidad por lo puramente gracioso y un puesto considerable en los 33 de Radio 3.

Recientemente, Siniestro Total actuaron en Valencia y P.P. casi logra hacerlo con ellos, pero en el último instante desapareció, anunciando que quería dejar de ser P.P., tan sólo para tocar con más gente, así se le unieron un bajista y un batería que tocan en su disco. Ya los oiremos, ¿no?

SEGURIDAD SOCIAL

Son de Valencia y se formaron hace un año (1981). Hacen un punk, influenciado por el rock and roll y el pop que, unidos a sus letras, les dan una combinación divertida. Las edades de sus miembros oscilan entre los dieciocho y los veinte años y su canción más sonada se titula "Tu único fan".

URGENTE

O el wild-punk alicantino por antonomasia se forma en 1981 y son un trio con

La música de nuestro tiempo

P.P., K.G.B. Y MOGOLLON



claras influencias de Dead Kennedys y Discharge, han grabado en octubre de 1981 mediante producción propia y lanzamiento de Dro.

NACIONAL 634

Grupo anarcoide bilbaíno que se forma en 1981 bajo la vara de Quique Turmix, un curioso sujeto que viaja continuamente por diversos puntos del país promocionando su "grupo" y afirmando que el rock está muerto. Sus nombres propios los han cambiado por algunos de los luchadores políticos que más renombre tuvieron en la guerra civil. En un villancico suyo colaboran Poch, de Derribos Arias e Ismael, de la Broma de Satán; también lo hacen en otros dos temas punks, "Soy un loco anarquista" y "Masacre en Beirut". Con un apoyo tan sólido han conseguido unos temas di-

vertidos y unas bases musicales coherentes. Bien, bien...

K.G.B.

Son de Granada (la ciudad con nombre de explosivo, según los punkis locales). Pertenecen a un movimiento punk que ha nacido allí hace tan sólo ocho meses, que se basa en los clásicos (Sex Pistols y Clash) y deja de lado a los radicales (Exploited y Discharge).

Aunque llevan funcionando el tiempo suficiente para que se les conozca no se les escuchó hasta su maqueta "Quiero una isla", ya que sus actuaciones no pasaban de su provincia, y su escasa popularidad la recibían del fanzine editado por TNT, en el que había algunas reseñas respecto a ellos.

Recientemente han venido a Madrid para fichar en Dro.

Lo han conseguido y el número de grabaciones asciende a cuatro y la mitad de la producción a nivel monetario es suya, sus edades oscilan entre los catorce y los diecisiete años. Se metieron en el estudio a las doce de la noche y salieron de él al día siguiente a las tres. Claro, se fueron a dormirla...

OBJETIVO PERDIDO

Son una formación pop pucelana que hace dos años era conocida como El Tren de la Bruja, y que actualmente han cambiado su nombre por uno que está más a propósito con sus ideas musicales.

Por lo pronto se producen ellos mismos, Dro actúa como una simple editora; sólo tocan en Valladolid. Eso no está bien: hay que cumplir con los objetivos, encontrarlos antes, pero cumplir, chicos.

MOGOLLON

Como otros muchos grupos de este sello, Mogollón se formaron allí, en su San Sebastián natal, debido a una fiesta que hubo en diciembre del 78 en su instituto. Al principio salían con disfraces, disimulando la apariencia.

Después de abandonar el instituto, y tras varias actuaciones en público, el grupo se tambaleó, alguno de sus miembros se dispersaron y muchos componentes pasaron por el grupo como estrellas fugaces.

Todos estos cambios duraron hasta noviembre del 80. En el mes de octubre de ese año había entrado en contacto con Santi Ugarte, quien creó el sello Santi Records, para el que grabaron un maxisingle, con dos canciones: "Sirenas en la ciudad" y "Una época". Aquella etapa del grupo estaba influenciada por el pop blando, que llegaba de Madrid, grupos como Mama, Los Secretos, etcétera. En noviembre del 81 tienen una pequeña gira por las Vascongadas, junto a los grupos Puskarra y UFH.

En marzo del 82 vienen a Madrid a actuar por primera vez. Después de la actuación dejan Santi Records para firmar con Dro, con quienes han grabado un LP con canciones como "Judi", "Vietnam", "Complot", "Brum de té" y un tema aparte, "Secuestro en el portal", para el LP de villancicos que Dro está preparando con varios grupos. La formación actual: Santi Gasca (voz), Adrián Pérez (guitarra), Óscar Grao (batería), Juan Carlos Aguinaga (sintetizador) y Ricardo Adarondo (bajo).

Anuncios por palabras

ANUNCIO NORMAL, 10 PESETAS LA PALABRA
CON RECUADRO, 500 PESETAS
Los anuncios en Cogolludo, 36, Tel.: 22 48 03
LA PRENSA ALCARREÑA

Tivison

Tenemos ese pequeño material electrónico que busca.

Tivison

- Se hacen fotocopias, ampliaciones y reducciones.

• IMPERMEABILIZACIONES garantía. Llámenos 22 78 78.

VARIOS

- ¡SIN ELECTRICIDAD! o con ella SU NEVERA. Tres años de garantía. 22 78 78.

TAXIS

- VIAJE COMODAMENTE en taxi Mercedes. Aire acondicionado. Tfno.: 22 38 99.
- SERVICIO DE TAXI Mercedes. Aire acondicionado. Teléfono 22 48 39.

BINGO

- BINGO CLUB DEPORTIVO GUADALAJARA (Reinoso, 2). Horario: 5 a 3. Excelente servicio. Aire acondicionado. Restaurante hasta las 3.

OFERTAS

Tivison

Si no funciona su cassette, visítenos. Layna Serrano, 22.

VALGO 500 PESETAS

SEGUROS GENERALES. Camiones. Turismos. Tractores. Tfno: 22 40 58. Vgen. del Amparo, 16 - 18, 1º. Izda.

VENDO PISO
Bien situado. Próximo a la Residencia Vieja. Amplio y buen precio. Teléfono 22 43 76.

MEDICOS

- Dr. Celestino Bermejo Durán. Médico titular. ESPECIALISTA APARATO DIGESTIVO. Cuesta Calderón, 8. 22 68 97.

Tivison

Reparamos sus electrodomésticos. Servicio rápido.

- ¿HUMEDADES O GOTERAS? Llámenos 22 78 78.
- DESMONTES y movimiento de tierra. Presupuestos sin compromiso. 22 78 78.

Le regalamos el chalet en La Beltraneja

Limpieza **SIGÜENZA**
Trav. de San Roque, 3. Teléfono: 22 10 00. Guadalajara.



Jueves, 10 de noviembre

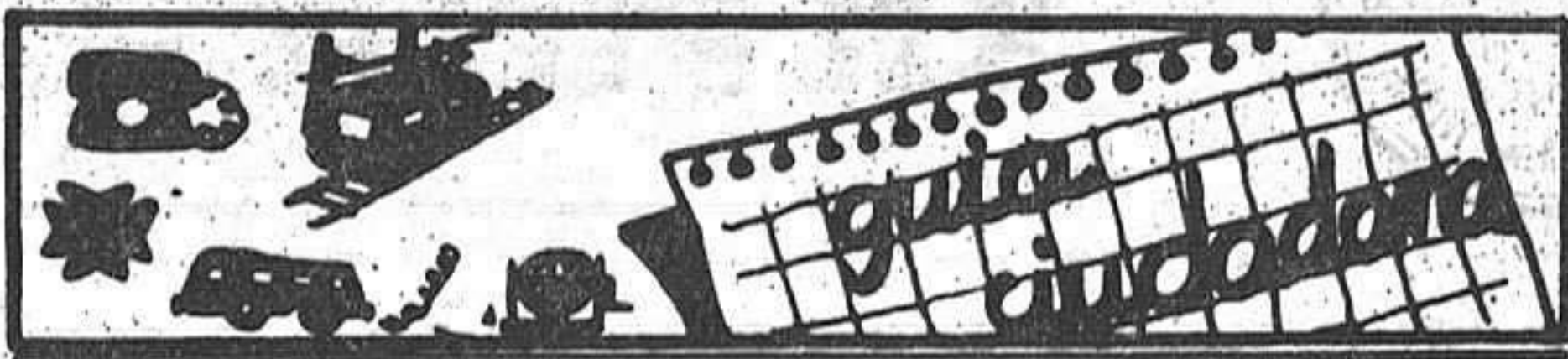

Ambulancias	21 10 74
Policia	091
Comisaria de Policia	22 51 11
Gobierno Civil	22 52 61
Policia Nacional	22 02 41
Policia Municipal	21 10 09
Guardia Civil	22 31 58
Guardia Civil de Tráfico	22 16 90
Ambulatorio de la S. S.	21 17 68
Residencia de la S. S.	22 88 00
Casa de Socorro	21 24 40
Cruz Roja	22 17 88
Donantes de Sangre	22 43 43
Bomberos	21 20 80
Taxis	21 22 45
Ayuda mecánica permanente en carretera	22 11 00
Oficina de información municipal	21 31 02

HORARIO DE TRENES

GUADALAJARA - MADRID-At.		MADRID - At. - GUADALAJARA	
Salidas-Llegadas	Salidas-Llegadas	Salidas-Llegadas	Salidas-Llegadas
5,43	6,40	14,53	15,50
6,03	7,00	15,11	16,10
6,33	7,33	15,33	16,29
6,53	7,50	16,13	17,10
7,13	8,10	16,33	17,30
7,33	8,30	17,03	18,00
8,03	9,00	17,33	18,30
8,23	9,20	17,53	18,50
8,53	9,50	18,13	19,10
9,13	10,10	18,33	19,30
9,39	10,25	18,53	19,50
9,53	10,50	19,33	20,30
10,33	11,30	19,53	20,50
11,13	12,10	20,25	21,25
11,33	12,30	20,53	21,50
11,53	12,50	21,13	22,10
12,33	13,30	21,33	22,30
12,53	13,50	21,53	22,50
13,33	14,30	22,03	23,00
14,08	14,55	22,28	23,15
14,13	15,10	22,33	23,30
14,33	15,30	22,33	23,30
		15,10	16,05

EMISORAS DE RADIO

RADIO GUADALAJARA. Red de emisoras
Rato: 94.7 megaciclos, frecuencia
modulada.
RADIO SER GUADALAJARA: 88.6
Megaciclos, frecuencia modulada

Autocares de línea

Empresa Flora Villa, S. A.
Madrid-Trillo-Zaorejas-Saelices de la Sal: 8.45 y 15 horas.
Guadalajara-Trillo: 10 y 16.10 horas.
Guadalajara-Brihuega: 13.30 y 19.00 horas.

Empresa Continental
Guadalajara-Madrid: 10, 14.30 y 18.15 horas.
Madrid-Guadalajara: 7.30, 13.15 y 15 horas.
Madrid-Guadalajara-Jadraque-Soria: 8.45 y 16 horas.
Soria-Jadraque-Guadalajara-Madrid: 10.30 y 15.30 horas.

Empresa Samar
Madrid-Guadalajara-Molina de Aragón-Teruel: 7.45 y 15 horas.
Llegan a Guadalajara a las 8.45 y 16 horas.
Llegan a Molina de Aragón a las 17.45 horas.
Teruel-Molina de Aragón-Guadalajara-Madrid: 8 y 14.30 horas.
Llegan a Molina de Aragón a las 9.45 y 16.15 horas.
Llegan a Guadalajara a las 11.45 y 18.15 horas.

Empresa Vázquez
Madrid-Guadalajara-Molina de Aragón: 14 horas.
Pasa por Guadalajara a las 14.50 horas.
Llega a Molina de Aragón a las 17.45 horas.
Molina de Aragón-Guadalajara-Madrid: 8.30 horas.
Llega a Madrid a las 12 horas.
A las 10 y 16.30 salen de Alcolea del Pinar hacia Sigüenza.

Farmacias de guardia:

HOY: Luis Navarro Rodríguez. Virgen de la Soledad, 8.
MAÑANA: Arsenio García Pizarro. Calle Mayor, 47.

CUPON PRO CIEGOS: 246

HOY PRIMERA CADENA

13.45 Carta de ajuste.
14.00 Programación de cobertura regional.
14.55 Conexión con la programación nacional.
15.00 Telediario.
15.35 Thomas y Sarah.
16.35 La Tarde.
17.00 De aquí para allá.
18.00 Barrio Sesamo.
18.25 El libro gordo de Petete.
18.30 El llanero solitario.
18.55 Cantinflas.
19.05 Dentro del laberinto.
19.30 Los ríos.
20.00 De película.
20.30 Telediario.
21.05 Buenas Noches.
22.35 Secuencias del mundo.
23.35 Telediario.
23.55 Ciclismo.
00.15 Despedida y cierre.

SEGUNDA CADENA

18.45 Carta de ajuste.
18.59 Apertura y presentación.
19.00 Informativo - 2.
19.10 Puesta a punto.
19.25 Curso de inglés.
19.40 Teledporte.
20.30 Robinson.
21.00 Hoy en la 2.
21.30 Cine Club.
23.40 La edad de oro.
00.55 Despedida y cierre.

MAÑANA PRIMERA CADENA

13.45 Carta de ajuste.
14.00 Programación de cobertura regional.
14.55 Conexión con la programación nacional.
15.00 Telediario.
15.35 Thomas y Sarah.
16.35 La tarde.
17.05 El arte de vivir.
18.00 Barrio Sesamo.

18.35 Las fabulas del bosque verde.
18.55 Cantinflas.
19.05 Dabadabada.
20.00 Más vale prevenir.
20.30 Telediario.
21.05 Un, dos, tres.
22.40 Anillos de oro.
23.45 Telediario.
00.05 Barenboim.
00.30 Testimonio.
00.35 Despedida y cierre.

SEGUNDA CADENA

14.15 Carta de ajuste.
14.29 Apertura y presentación.
14.30 Golf.
15.30 La época de las catedrales.
16.30 Campesinos.
17.30 Musical Express.
18.30 Ciclismo.
19.10 Puesta a punto.
19.25 Curso de inglés.
19.40 Teledporte.
20.00 Hoy en la 2.
20.30 La clave.
00.30 Despedida y Cierre.

PASATIEMPOS

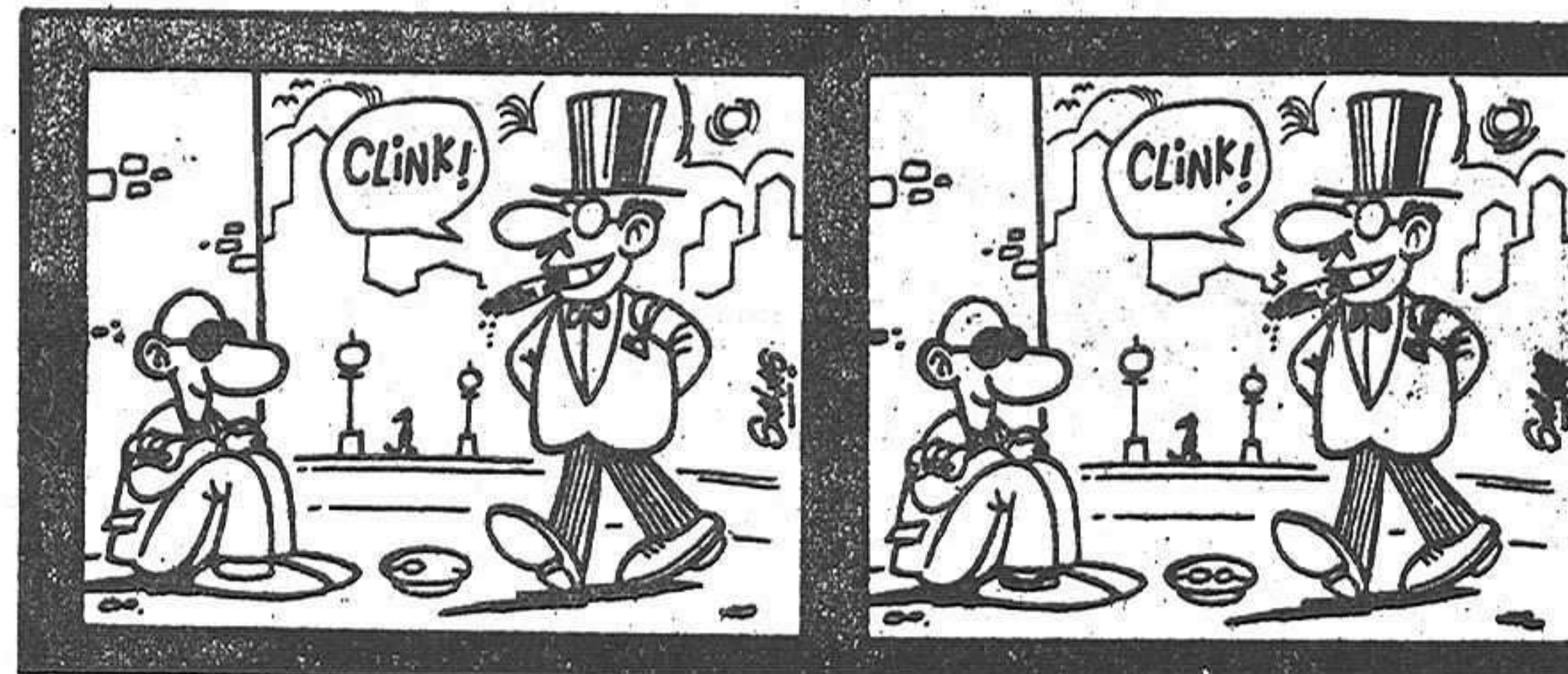

JUEGO DE LOS 9 ERRORES

Trate de descubrir los nueve errores que diferencian a estos dos dibujos, aparentemente iguales.

SOLUCIONES A LOS PASATIEMPOS DE AYER

AL SILABOGRAMA: 1: Roncar. 2: Ulcera. 3: Balada. 4: Espere. 5: Navega. 6: Dominó. 7: Arnica. 8: Romper. 9: Indice. 10: Ordago. TITULO DE LA OBRA: "Cantos de vida y esperanza". AUTOR: Rubén Darfo.

BOLETIN DE SUSCRIPCION

D.....
calle.....núm.....piso.....
Localidad.....
Provincia.....Teléfono.....

LA PRENSA

Se suscribe al diario LA PRENSA por el periodo de un.....
Y PRORROGABLE HASTA NUEVO AVISO.
Indique con una cruz (X) la forma en que abonará su suscripción.

Giro postal núm.....impuesto con
fecha:.....
 Cheque adjunto núm.:.....

Firma

PRECIO DE SUSCRIPCION

Anual: 7.750 Semestral: 3.875

ENVIE ESTE
BOLETIN A

LA PRENSA

Calle Cogolludo, 36
GUADALAJARA

Tel.: 22 85 97.



La instantánea muestra el aspecto del monumento pocos días después de comenzadas las obras.

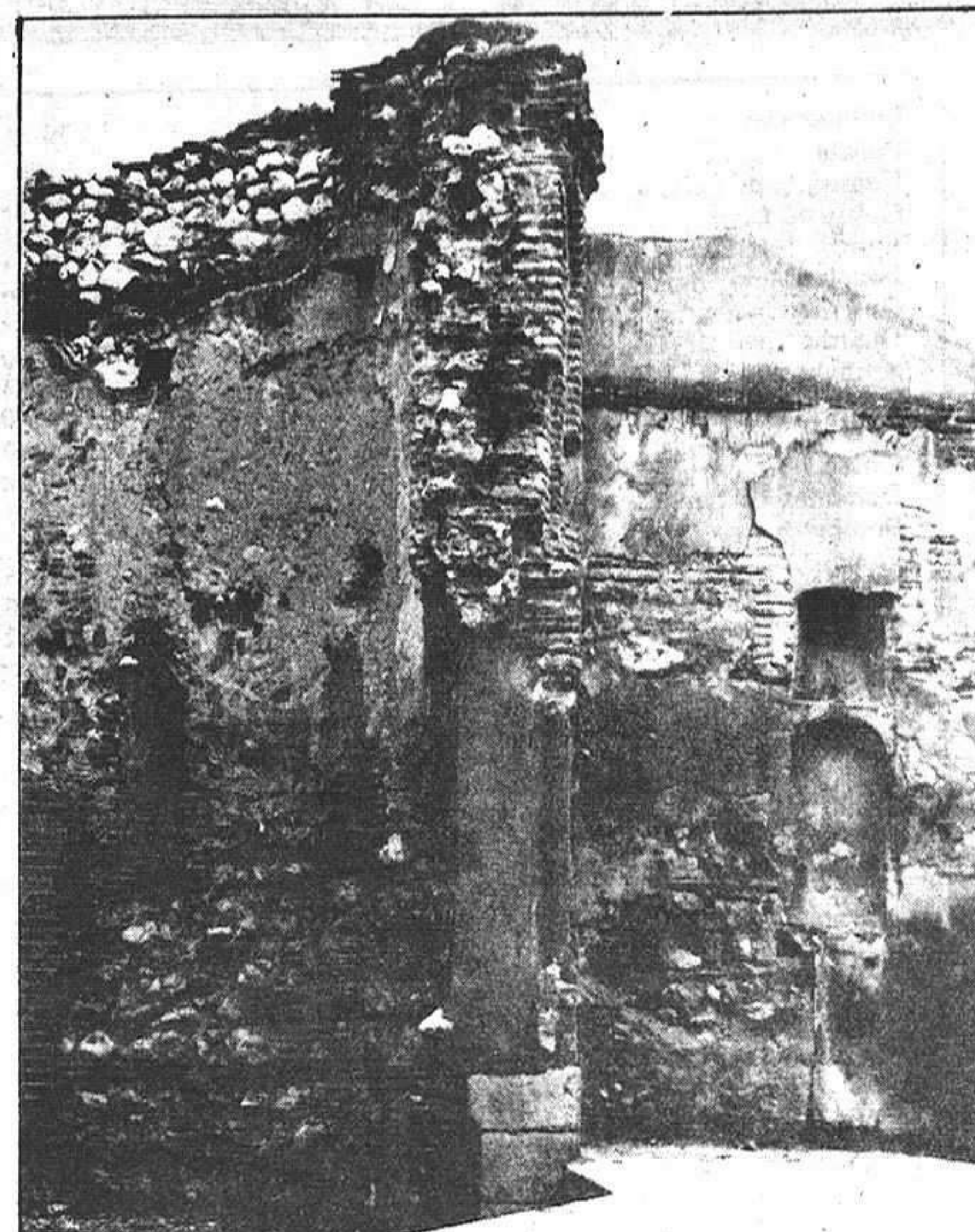

Aspecto del ábside de San Gil antes de comenzar su reconstrucción, el estado ruinoso era lo único visible.

RECUPERADO EL ABSIDE DE SAN GIL

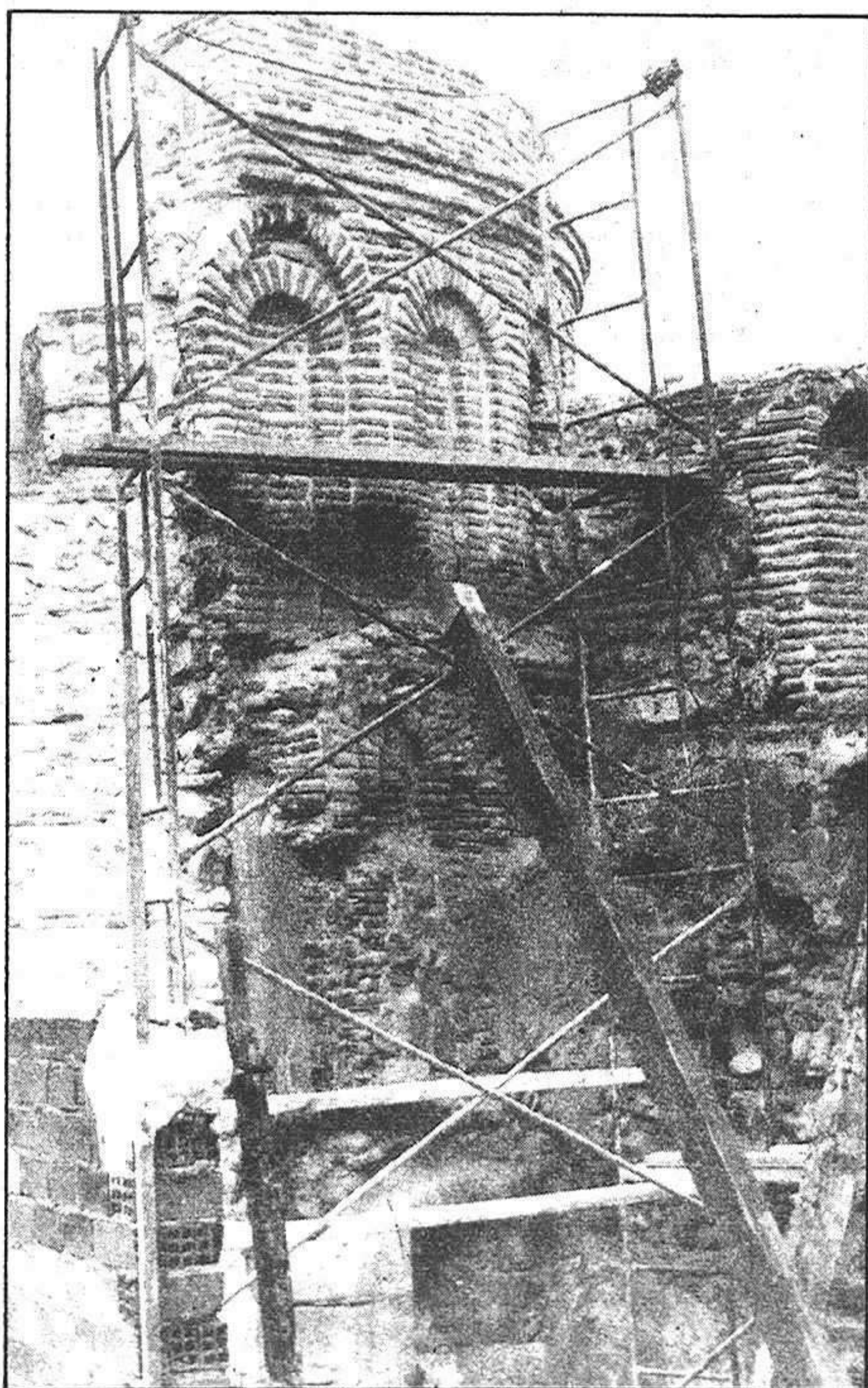

Esta es la parte que está menos avanzada en lo que se refiere a la restauración.

Son muy pocos los datos que los libros que tratan el tema de la Provincia y capital de Guadalajara ofrecen en torno al ábside de la derruida iglesia de San Gil, tan pocos como para limitarse a la lacónica frase de "Los restos de su ábside mudéjar se mantienen ruinosos junto al nuevo edificio destinado a exposiciones y actos culturales del Ayuntamiento en la Plaza del Concejo", tal y como se expone en la obra "Descubriendo la Alcarria".

Nosotros por nuestra parte diríamos mucho más sobre este bello resto de la arquitectura alcarreña a través de los siglos, que ha dejado oculta su auténtica cara durante muchos años a causa del estado de ruina en que se encontraba hasta hace poco tiempo, justo en el momento de iniciarse su restauración a través de la Dirección Provincial de Cultura y con las ayudas monetarias oportunas.

Es cierto que sólo queda de lo que debió ser la más bella entre las iglesias que Guadalajara ha tenido, o al menos así lo

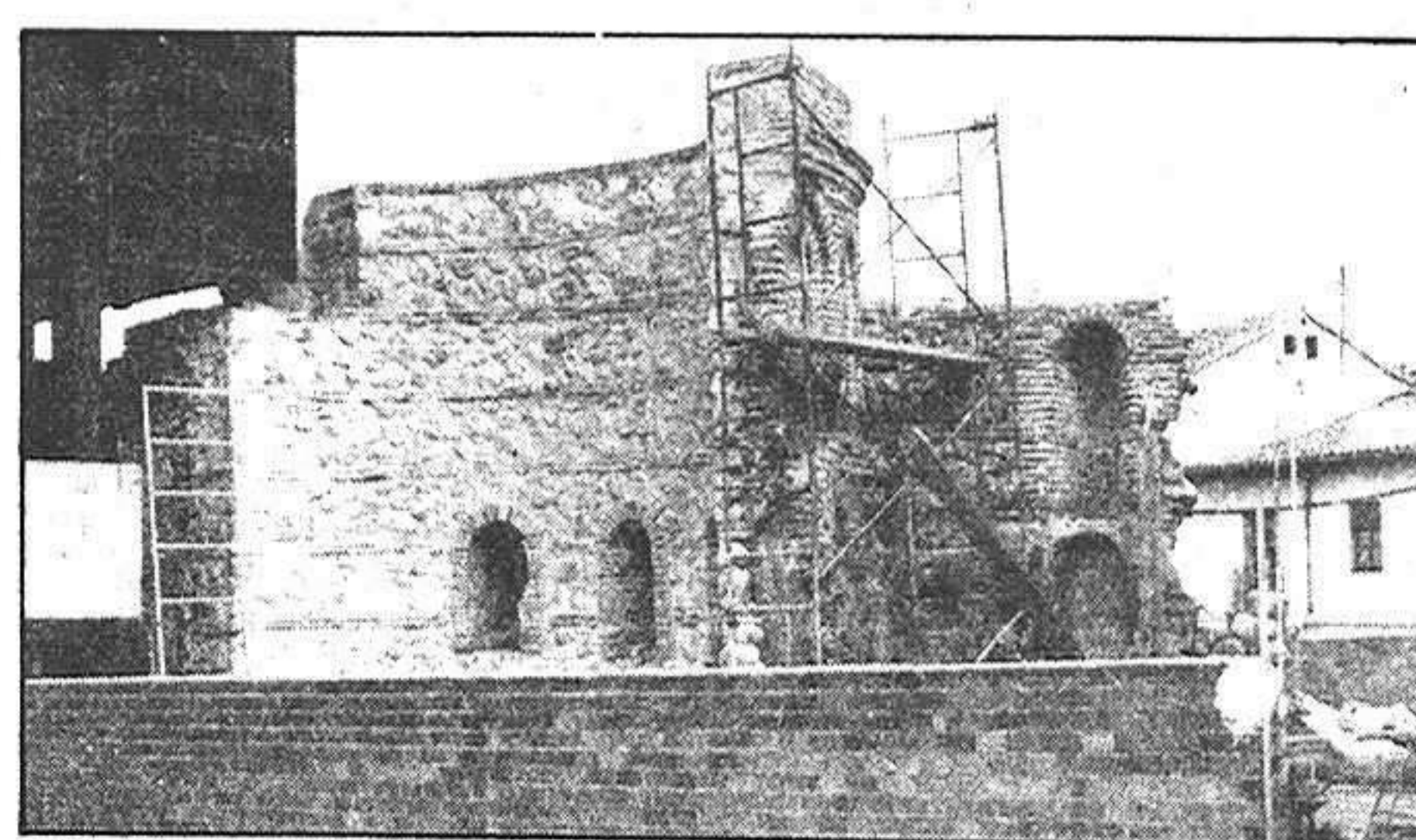

El ábside por uno de los lados ya reconstruidos. En la fotografía se aprecia claramente su belleza y la práctica introducción del Edificio Negro en la muestra arquitectónica.

parece simplemente a causa de su precioso ábside semirreconstruido, esta mínima parte de lo que en su día fuera, de igual manera que es verdad que diversas circunstancias han colaborado a que nadie reconozca este monumento como una verdadera joya arquitectónica, tal y como queda demostrado que lo es. La ruina en que estaba sumado dando la más completa situación de abandono y la presencia del Edificio Negro, casi metido dentro del mismo resto arquitectónico, han hecho que lo verdaderamente esencial de esta pieza, su arte y su estético,

quedaran semiocultos hasta ahora, cuando los alcarreños parecen asombrarse a su paso por la plaza que lleva el mismo nombre de la iglesia, de la verdadera apariencia que el ábside está cobrando. Valgan estas fotografías para mostrar el cambio conseguido hasta el momento, a pesar de que aún queda bastante por hacer, y, también, para dar una prueba patente de la gran belleza de lo único que se ha mantenido en pie de lo que fuera la iglesia de San Gil.

Fotos: ANA