

El daño ya está hecho, pero se pretende que no sea mayor

# ABRIR ALCORLO, UNICA SOLUCIÓN

El Sindicato de Riegos de la Mancomunidad de Regantes del Canal del Henares se muestra indignado por la inoperancia de la Administración a causa de las obras que se realizan en el pantano de Alcorlo que hace que no tengan agua.

(Pág. 3)

### PEÑALEN

Con la tradición por delante

## GRAN ANIMACION EN LAS FIESTAS

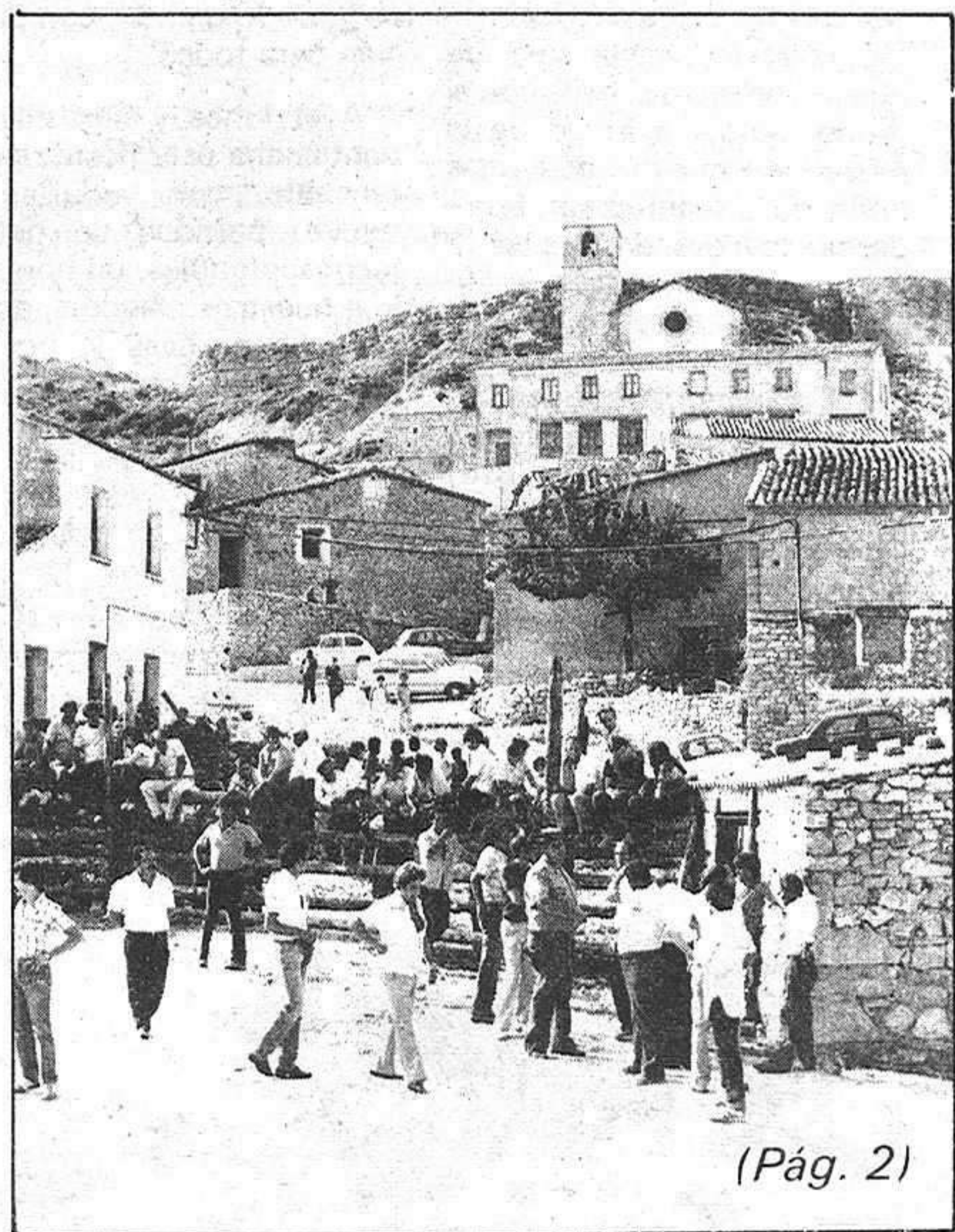

(Pág. 2)

Al parecer por causas naturales

## APARECIO MUERTO EN SU DOMICILIO

Entre el sábado y el lunes se han producido en la ciudad numerosos robos y un accidente de tráfico.

Han aumentado a causa de la sequía

## MEDIDAS PARA EVITAR LOS BROTOS EPIDEMICOS

La necesidad de efectuar continuados análisis sobre la cloración a fin de asegurar la sanidad del agua que se consume es un punto clave para evitar estos brotes.

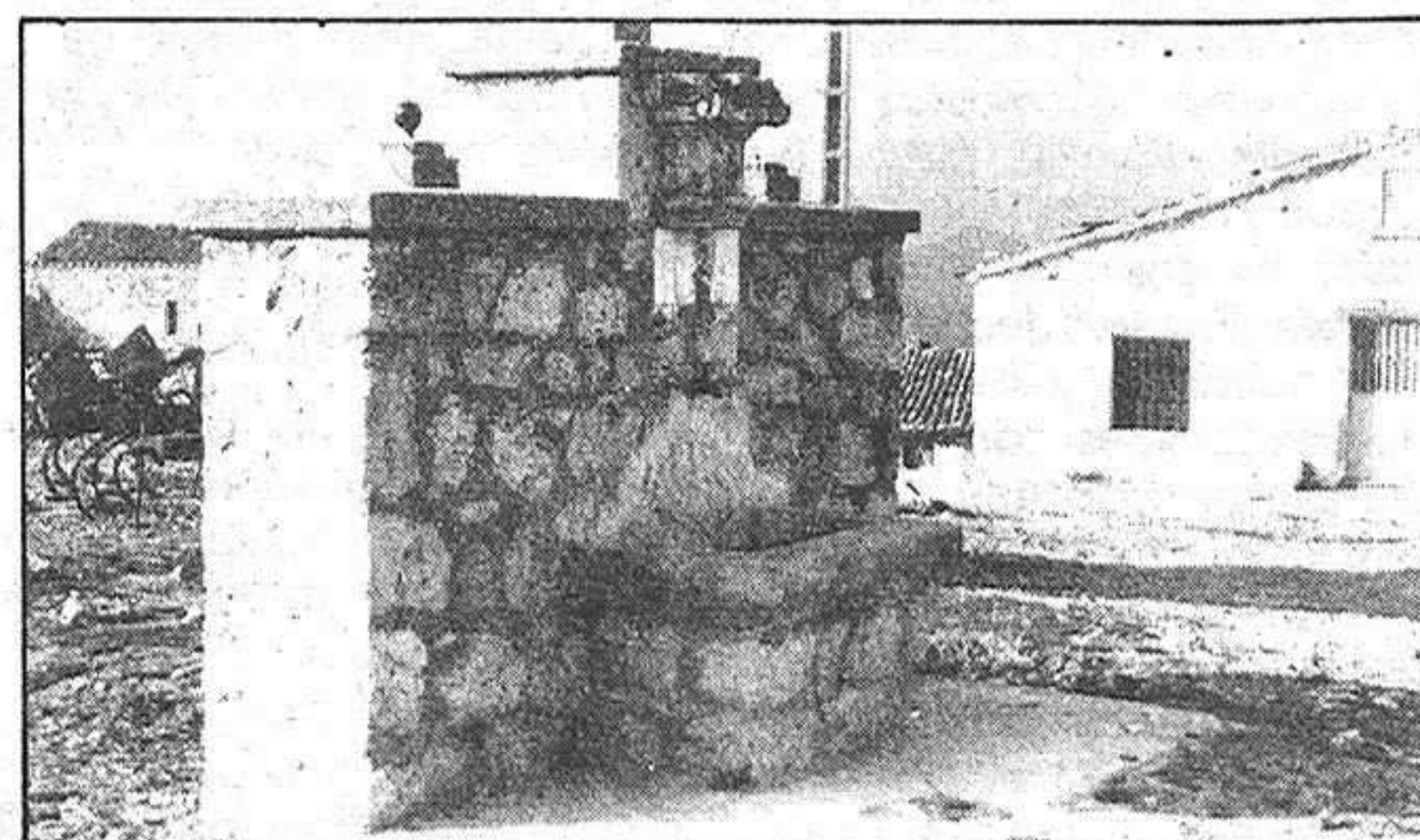

## SUBIDA DE LOS COSTOS BANCARIOS A LOS AGRICULTORES

EN NUESTRAS PAGINAS DEPORTIVAS, MAÑANA, 2º TROFEO VILLA DE TORREJON Y PRESENTACION DE LA VUELTA CICLISTA A LA ALCARRIA

provincia provincia provincia provincia

PEÑALEN

Con la tradición por delante

# GRAN ANIMACION EN LAS FIESTAS

Una gran cantidad de pueblos de nuestra provincia celebran, durante este mes de agosto, sus fiestas. Procesiones, vaquillas y bailes son las características principales de todos ellos. LA PRENSA ALCARREÑA se desplazó el fin de semana pasado a la bella localidad de Peñalén, viviendo estos días entre el pueblo y sus fiestas que continuaban todavía hoy martes. Todos los vecinos de la localidad más los hijos que por determinadas circunstancias viven fuera del pueblo, así como numerosos veraneantes y habitantes de los pueblos colindantes acudieron a Peñalén para estar presentes en la fiesta que se desarrolló con la alegría habitual de este pequeño pueblo. Aquí escribimos unos apuntes de estos días.

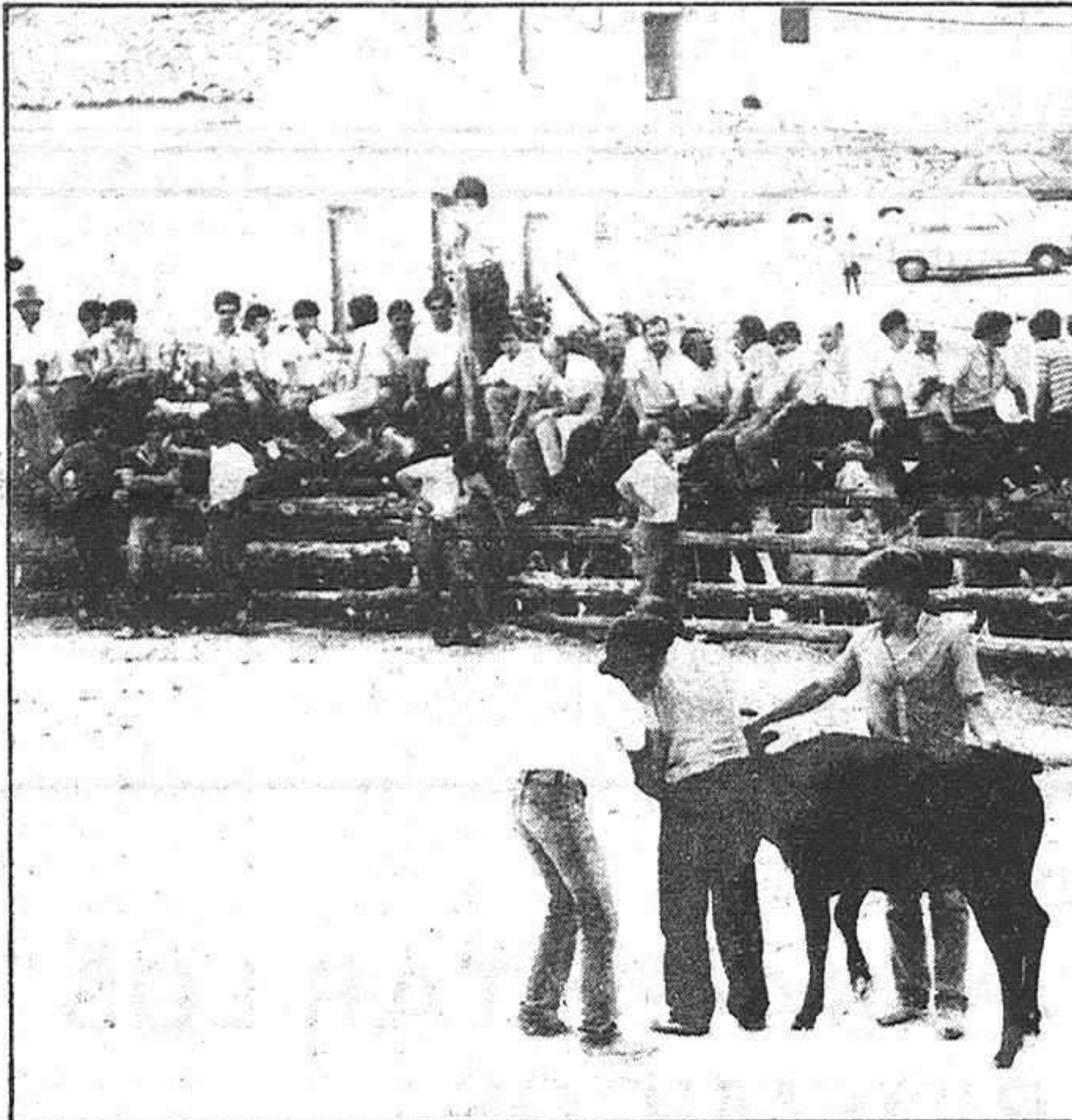

iban más deprisa indudablemente. Con el recinto a tope de gente, muchos habían acudido de pueblos vecinos, se pasaron cerca de dos horas volando, hasta que de nuevo comenzó el baile con el grupo Lario,s a cargo de la música de nuevo hasta altas horas de la madrugada. Entre descanso y descanso, a las 12 de la noche, fuegos artificiales. A la una de la madrugada, un concurso de disfraces y posteriormente concurso de baile para casados. La plaza del pueblo, animadísima, se encontraba llena de gente, unos mirando y otros bailando.

Un par de días realmente llenos de colorido para este pueblo que ha intentado y lo ha conseguido hacer unas fiestas a lo grande, con diversión para todos.

Ayer lunes y hoy martes, continuaba esta fiesta del veraneante, con vaquillas de nuevo; partidos de pelota, juegos infantiles, un homenaje a nuestros mayores, actividades deportivas y, por supuesto, baile continuo todas las noches.

ANA

Cuando llegamos a Peñalén, el sábado ya de noche, se escuchaba la música que procedía de la plaza del pueblo, donde el grupo Lario,s - dos de sus componentes son nacidos en Peñalén - animaban a los jóvenes y no tan jóvenes con sus canciones de todo tipo para todos los gustos. Los tres bares abiertos se encontraban a rebosar de público que, animado, celebraba la llegada de los hijos del pueblo.

A la una de la madrugada, tuvo lugar la elección de reina de las fiestas y sus damas de Honor, recayendo dichos títulos en Olga, reina de las fiestas, y Rocio y Raquel, damas de honor, eligiéndose también a una niña de la localidad como reina infantil. Seguidamente, continuaría el baile hasta pasadas las cuatro de la madrugada, en donde se dió por terminado, ya que había que madrugar para la procesión del domingo. No obstante, los jóvenes de Pe-

ñalén prosiguieron con la fiesta hasta altas horas de la madrugada, entre alegría y música de guitarra.

### ROMERIA A LA ERMITA

El domingo por la mañana, buen madrugón para los que trasnocharon, teniendo lugar a partir de las 10,30 de la mañana, la romería a la ermita. Varios kilómetros andando, portando a la Virgen de la Torre, patrona de la localidad, hasta la llegada a la Ermita, recientemente reconstruida. Una vez llegados a la ermita a la que acució el pueblo en pleno, se procedió a la celebración litúrgica en el interior de la misma. Finalizada esta, don Paulino Rubio recitó muy acertadamente unos versos dedicados a la Virgen. A la salida de la ermita, se dieron tres vueltas con la imagen alrededor de la misma, procediéndose posteriormente a la subasta de los banzos,

ya tradicional. Entre el fervor religiosos y la tradición de este pueblo, finalizó así la romería, volviendo de nuevo a Peñalén, donde se tomó el vermut hasta la hora de comer.

A partir de las cuatro de la tarde, se jugó un partido de fútbol para los peques de la localidad y más tarde, si bien la hora prevista eran las 5,30, tuvo lugar el festival taurino, con dos vaquillas que hicieron las delicias de todo el pueblo. Hasta las 7 de la tarde, hora en que comenzó el festival, jóvenes de la localidad animaron al personal en uno de los bares, cantando con guitarras populares cancioncitas, que fueron coreadas por los allí presentes.

### LAS VAQUILLAS

Las vaquillas no dieron ningún susto importante, pero embistieron al que se ponía por delante con mala fortuna ya que los pies de los jóvenes



# provincia provincia provincia provincia

El Sindicato de Riegos de la Comunidad de Regantes del Canal del Henares indignado

## RUINA DE UNA PROVINCIA E INOPERANCIA DE LA ADMINISTRACION

El Sindicato de Riegos de la Comunidad de Regantes del Canal del Henares, reunido en la mañana de ayer bajo la presidencia de Jesús Estríngana, presidente del Sindicato en funciones, explicó a los medios de comunicación provinciales su indignación por la inoperancia de la Administración que está arruinando a la provincia, según informaron. En este sentido, dijeron que en estos momentos, tan sólo el pantano de Alcorlo puede suministrarles agua ya que: el Henares no tiene agua; el pantano de Palmaces se encuentra prácticamente agotado y solamente cuenta con una cantidad de seguridad; la presa de Beleña, según los responsables, no puede facilitar más agua a la Comunidad de Regantes, ya que esta ha llegado también a los límites para el abastecimiento y consumo de las localidades pertenecientes a la Mancomunidad de Aguas del Sorbe, a la que nutre.

Por tanto, el pantano de Alcorlo, que dispone de agua suficiente para finalizar la campaña agrícola, es el único que puede suministrar a los regantes del Canal. Según explicó el sindicato "Cuando hay que empezar a consumir del mismo, alguien, con o sin razón, se le ocurre la genialidad de realizar unas obras y no nos permiten utilizar estas aguas".

En este sentido, dijeron también que "la naturaleza se cargó la cosecha en seco este año y la Administración, con su inopor-

**tunismo, se va a cargar la Vega de regadío, pero eso sí, no dudamos en que los recibos de la contribución e impuestos serán puntuales".**

### SOLUCIONES

Como LA PRENSA AL-CARREÑA informó en su número 551, el suministro de agua al Canal que venía efectuando a través de la presa de Beleña, tuvo que finalizar debido a que la presa se encontraba ya, según la planificación de recursos efectuada, en los límites para asegurar el abastecimiento a la Mancomunidad de Aguas del Sorbe. En este sentido, la Comunidad de Regantes está agradecida a la Mancomunidad de Aguas del Sorbe ya que les ha dado a través de Beleña, cerca de 200 millones de metros cúbicos de agua. Al no poder abastecerse el canal a través de la citada presa, se les dijo que serían suministrados por medio del pantano de Alcorlo. Según fuentes del Gobierno Civil, la Confederación Hidrográfica del Tajo ha iniciado unas obras de carácter provisional para regular la salida del agua, lo que provoca que se suministre poca agua al Canal y si bien se dijo que el suministro era de tres metros cúbicos por segundo, lo cierto es que a la vega tan sólo llega poco menos de un metro cúbico por segundo, por lo que el Sindicato de Riegos se muestra totalmente indignado, ya que opina que estas obras podían haberse llevado a cabo con anteriori-

dad y no justamente ahora que se estaba regando ya con fechas límites y llevan un total de ocho días sin poder regar, lo que supone graves daños para la vega.

En este sentido, el Sindicato ha efectuado una serie de puntualizaciones, determinando los hechos desde que se les dijo que serían suministrados a través de Alcorlo. En un primer momento, la Confederación Hidrográfica del Tajo se comprometió a que el pasado miércoles día 3 de agosto, sería soltada agua de Alcorlo, pantano que actualmente cuenta con 22 millones de metros cúbicos de agua. Así, la Administración garantizaba que el miércoles, el Canal del Henares contaría con los cinco metros cúbicos por segundo que necesitan.

Posteriormente, la Confederación indicó que eso no sería posible hasta el viernes o el sábado. El seis de agosto, sábado, el Sindicato de Riegos mantuvo una entrevista con el gobernador civil en funciones, Santos Castro, convocándose para el día de ayer una reunión entre el Sindicato, Gobierno Civil, y Mancomunidad de Aguas del Sorbe. La Mancomunidad ha dicho que no se puede dar ni un sólo litro de agua de la presa de Beleña, por las causas antes explicadas.

Por tanto, mientras no se terminen las obras de Alcorlo, la Comunidad de Regantes no contará con agua, justamente en un momento en que se encuentran en plena campaña de riego.

En el Canal del Henares, el maíz se encuentra sin regar desde hace más de veinte días, mientras que la alfalfa lleva ya un mes y los frutos se están secando. El principal problema de los regantes es que ayer, la realidad era que no se sabía cuando quedaría solucionado este tema. Tema, por otra parte, que afecta nada menos que a unas 3.000 familias de Humanes, Mohernando, Yunquera de Henares, Fontanar, Marchamalo, Guadalajara, Cabanillas, Alovera, Azuqueca, Villanueva y Meco.

Aproximadamente cerca de 4.000 hectáreas de riego de verano es la causa de este malestar entre los regantes que, según afirmaban, "el daño ya está hecho, pero lo que pretendemos es que no sea mayor. Las pérdidas, unidas al año agrícola que hemos padecido, pueden ser incalculables".

La única solución, para el Sindicato de Riegos, es que se abra el pantano de Alcorlo y que se abra ya. Para estudiar las medidas a tomar, el Sindicato acordó en la mañana de ayer, convocar una Asamblea Extraordinaria, que tendrá lugar a las 12 de la mañana en la Caja Rural de nuestra capital, con todos los regantes del Canal, asamblea a la que también acudirá, puesto que así lo ha prometido el gobernador civil, un representante de la Administración que explicará las soluciones y medidas a tomar.

A. A.

### EL PANAL

Algo se debería hacer en la plazuela de la Cárcel, de la localidad seguntina en donde el Ayuntamiento contaba hace tiempo con un local en el que regularmente se realizaban exposiciones. En la actualidad dicho local no se utiliza, ya que se encuentra en malas condiciones y con el tejado peligrosamente mal. Y es una pena porque era un foco cultural importante que, como no se haga nada al respecto, acabará desapareciendo. Esperemos que entre dentro de los planes de este año, el arreglo del mismo y su adecentamiento, para que se puedan continuar con las exposiciones, es decir, para que continúe la cultura.

o o o

Lo hemos criticado ya en varias ocasiones, pero no está de más repetirlo, máxime viendo que poco se hace al respecto. La carretera que va de Villanueva a Peñalén y que se encuentra realmente desastrosa, a pesar de que se hayan colocado por ahí una serie de parches. La carretera en cuestión está como para que solamente circulen Land-Rovers o autobuses, porque los coches normales se dejan los bajos en la misma con la cantidad de socavones que hay. El tema no pasará de criticar una mala carretera, si no fuera porque la causa de esto se debe, en gran parte, a los camiones de caolín que por ella circulan, muchas veces con un peso superior al establecido. Y nadie hace nada. Parece como si existiera por ahí un interés especial en no meterse con las empresas del caolín, pero lo cierto es que la carretera se encuentra como para que las asfalten de nuevo en su totalidad.

ANTENA

En el día de hoy

## JORNADA DE TRABAJO DE LA DIPUTACION EN MONDEJAR

El presidente de la Diputación Provincial, Francisco Tomey, acompañado de diversos diputados provinciales y técnicos acudirá hoy a la localidad de Mondejar, en donde mantendrá una jornada de trabajo con los alcaldes y concejales de la zona, a fin de conocer los problemas de cada municipio y sus necesidades prioritarias. Estas jornadas de trabajo se están efectuando

por toda la provincia con motivo de la elaboración por parte de la Diputación Provincial, de un Plan Cuatrienal de Actuación a desarrollar próximamente. Por ello, cada municipio explica sus necesidades básicas, la mayoría de infraestructura, a fin de que dicho Plan sea acorde con las necesidades de cada localidad.

En el día de hoy, mantendrá reunión con concejales

y alcaldes de los siguientes pueblos: por la mañana, a partir de las 10 en Mondejar, Pastrana, Escopete, Escariche, Fuentenovilla, Yebra, Pozo de Almoquera, Albares, Almoquera, Mazuecos, Driebes, Albalate de Zorita, Almonacid de Zorita, Illana, Zorita de los Canes, Sayatón, Valdeconcha, Fuentelaencina, Moratilla de los Meleros, Hueva, Hontoba, Renera, Lo-

ranca del Tajuña, Aranzueque y Peñalver. Por la tarde, a partir de las 5, el presidente de la Diputación se reunirá con los municipios de Albares, Almoquera, Driebes, Escariche, Escopete, Fuentenovilla, Hontoba, Mondejar, Mazuecos, Pozo de Almoquera, Renera y Yebra.

Le regalamos  
el chalet  
en La Beltraneja

provincia provincia provincia provincia

SUCESOS

SE SALE DE LA VIA CAYENDO POR UN TERRAPLEN

Dos accidentes se produjeron el domingo, por suerte, sin tener que lamentar víctimas. Sobre la 1,20 de la madrugada del día 7, en el kilómetro 15,300 de la comarcal 102, conocida por la carretera de Cabanillas, se produjo un accidente, al salirse de la vía, en una curva, el turismo Talbot Samba, matrícula GU - 3388 - C, que cayó por un terraplén, dando varios vuelcos. El turismo iba conducido por Esperanza Ruiz Sierra, de 20 años de edad y vecina de Guadalajara, y estaba ocupado por Carlos Enrique Salto Martínez, de 21 años vecino de Madrid, y Eva Lozano Castellote, de 20 años y vecina de Guadalajara. Todos ellos sufrieron heridas de pronóstico leve. Fueron trasladados a la Residencia Sanitaria de la Seguridad Social de nuestra capital, y posteriormente, todos ellos volvieron a sus domicilios.

ACCIDENTE EN MONDEJAR

Por otra parte, sobre las 10,30 del domingo, se produjo un nuevo accidente en el kilómetro 83,150 de la carretera GU - 243, que va desde

Mondejar a Albares. En este caso, también se produjo una salida de la vía por la derecha del Seat Panda, matrícula M - 1807 - EZ, quien volcó posteriormente. Iba conducido por María del Carmen Fernández Eusebio, de 27 años, vecina de Madrid, quien resultó herida leve, acompañandola en el vehículo José Miguel Fernández Eusebio, de 18 años, natural y vecino de Mondejar, quien sufrió heridas de pronóstico grave. Ambos fueron igualmente trasladados a la Residencia Sanitaria de nuestra capital.

NOTA DE LA ASOCIACION DE GREMIOS ARTESANOS DE SIGÜENZA

El presidente de la Asociación de Gremios Artesanos de Sigüenza, Juan Riosalido González, nos ha remitido una nota con el ruego de su publicación y porque entiende que es en beneficio de la Artesanía en general. La nota dice textualmente lo siguiente:

"La Asociación de Gremios Artesanos de Sigüenza, con sus setenta y cinco trabajadores - artesanos representados, invita a la Asociación de Guadalajara (una vez que haya depositado sus estatutos) a una futura Federación, agrupando así un colectivo de cien trabajadores - artesanos, con el fin de defender intereses comunes con respecto a la Región, a la cual pertenecen ambas asociaciones".

BRIHUEGA

MAS DE DOS MIL PERSONAS EN LA ELECCION DE REINA DE LAS FIESTAS

Más de dos mil personas se concentraron el sábado por la noche en el Club Deportivo de Brihuega para presenciar el acto de elección de la Reina de las Fiestas y sus damas de honor. Comenzaba así las Fiestas de la localidad, a las que acuden numerosos visitantes.

El pregón de las fiestas, que se celebró también el sábado, estuvo a cargo del vecino briocense Jesús Aparicio, maestro industrial, quien enfocó sus palabras haciendo mención a los niños.

Por la noche, en el Club Deportivo de la localidad, era elegida la reina de las Fiestas, la joven Begoña Romero

Díaz, siendo sus damas de honor, las señoritas Angeles Caballero Plaza, María del Carmen Viejo Medranda, Sofia Santiago Candinat y Alicia Pulido Pérez. Los concejales del grupo popular -ya que el grupo socialista se negó- desfilaron con la reina y damas de honor, a las que se las hizo entrega de un obsequio y un ramo de flores. Posteriormente, el alcalde de Brihuega, Eduardo Ortega Serrada, tomó la palabra, agradeciendo la colaboración que habían tenido para la organización de estas fiestas y dando por comenzadas las mismas. A continuación, se celebró un gran baile.

Las fiestas briocenses, que continuarán hasta el próximo día 19, contarán con numerosas actividades y actuaciones. El domingo se celebraba a las 10 de la mañana, un campeonato de Cross, mientras que por la tarde, tenía lugar un encuentro de fútbol. A partir de las 9 de la noche, el grupo folklórico Alquería deleitó a los presentes con una gran actuación musical.

En el día de ayer, se celebraba una representación teatral por la noche y para hoy esta previsto una sesión de cine a las 9,30 de la noche, y representación teatral, a cargo del Grupo Molines.

SIGÜENZA

I CONCURSO DE PINTURA RAPIDA

El Ayuntamiento de Sigüenza, con motivo de las fiestas de la localidad que se celebran del 12 al 21 de agosto y cuyo programa de actos informaremos en nuestro número de mañana, ha convocado el I Concurso de Pintura Rápida, considerándose artistas residentes todos los que tengan domicilio habitual o temporal con más de dos años de antigüedad.

Las bases de este concurso con las siguientes:

1ª.- El concurso se celebrará en el recinto de la Ciudad, el día 14 de agosto, de las 9 horas a las 18 horas.

2ª.- Los concursantes deberán presentarse en el Ayuntamiento a las 9 horas, para ser registrado el lienzo u otro material sobre el que vaya a ser realizada la obra.

3ª.- Se sellará un sólo lien-

zo, que no deberá ser inferior de 41 x 33 cms.

4ª.- Las obras se presentarán en el Excmo. Ayuntamiento hasta las 18 horas. Pasada dicha hora, no se admitirá ningún trabajo.

5ª.- El tema será a elección del concursante, pero siempre que verse sobre la Ciudad y preferentemente que resalte el carácter monumental de la misma (calles, plazas, monumentos, panorámicas etc).

6ª.- Con las obra presentadas, se procurará montar una Exposición en el lugar y fecha que se indique.

7ª.- En el momento de inscripción al Concurso, el concursante deberá presentar un papel escrito con los siguientes datos:

a).- Nombre y dos apellidos.

b).- Domicilio y teléfono.

c).- Número del Documento Nacional de Identidad.

d).- Procedimiento que utilizará para realizar la obra, (oleo, dibujo, acuarela, etc) y dimensiones.

8ª.- Se establecen los siguientes premios: un primer premio de 15.000 pesetas y diploma. Un segundo premio de 5.000 pesetas y diploma. Así mismo para artistas locales o residentes (es decir todos aquellos que tengan su domicilio habitual o temporal con más de dos años de antigüedad) se establece un primer premio de 10.000 pesetas y un segundo premio de 5.000 pesetas.

9ª.- El Ayuntamiento se reserva la resolución de cualquier duda sobre la interpretación de estas bases.

Le regalamos el chalet en La Beltraneja

¿Le gustaria pagar su piso como quiera?

CAJA de ahorro PROVINCIAL DE GUADALAJARA ..la nuestra

CREDITO VIVIENDA

# TODO UN MUNDO AL SERVICIO DE LA AGRICULTURA

- Semillas • Fertilizantes • Maquinaria Agrícola • Sondeos • Riegos •
- Tratamientos de protección de Cultivos • Viveros • Ganadería • Estudios de proyectos
- Asistencia técnica...

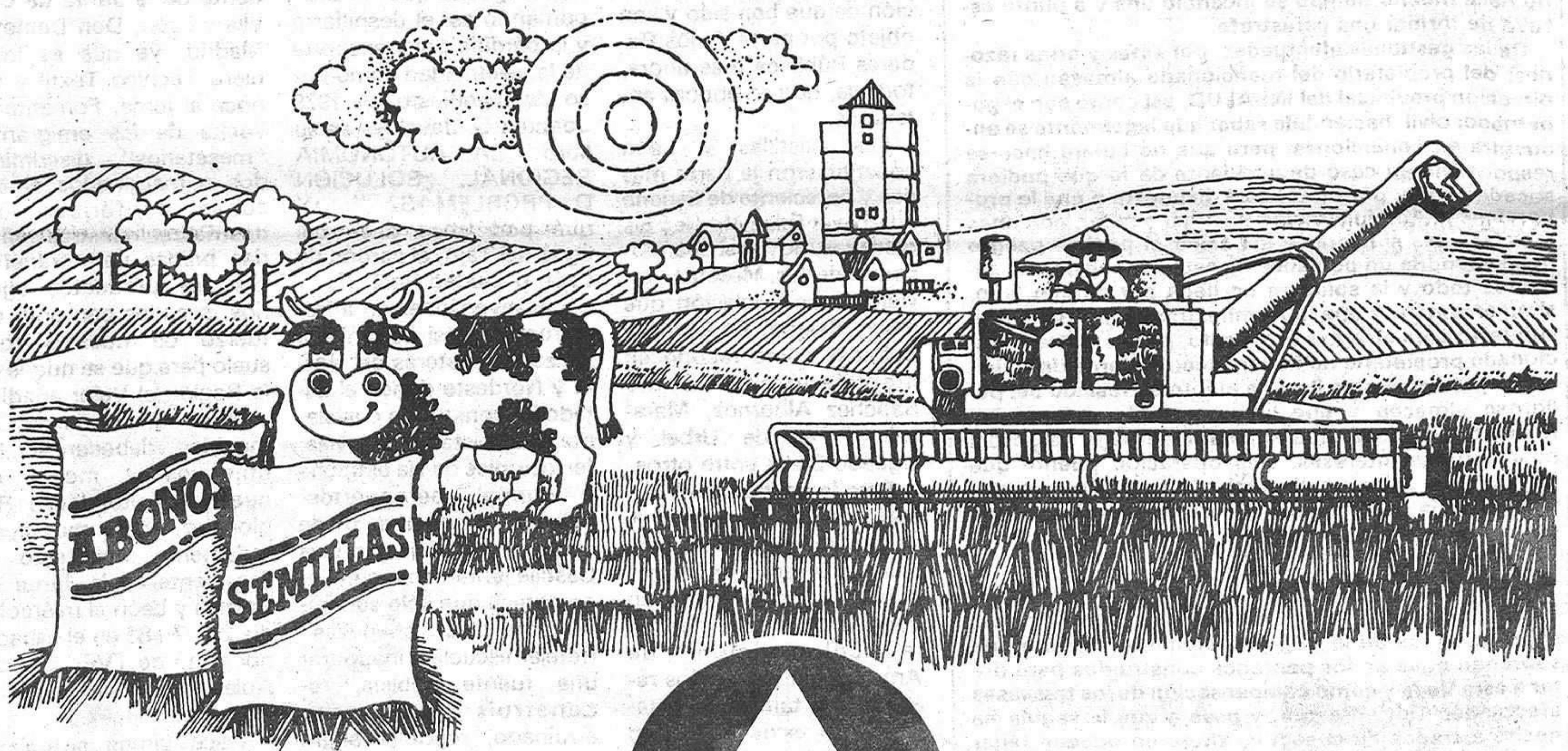

Carretera de Fontanar s/n Tel. 212615 GUADALAJARA

# opiniones ajenas - cartas al director

## COLABORACIONES

JULIO DE VEGA LAORDEN

# BUENAS

En el periódico del pasado domingo dábamos cuenta de un accidente en Barajas considerado como espectacular y cuyo protagonista era un camión cargado de bombonas de butano, de cuyos resultados salió un balance compuesto por un camión lleno de chatarra, dos turismos destruidos y nueve personas con necesidad de cuidados en diferentes hospitales y, entonces, hablábamos de los peligros que conlleva el tener junto a nuestra Residencia Sanitaria un almacén de butano que posee multitud de botellas y en el que no hace mucho tiempo se incendió una y a punto estuvo de formar una catástrofe.

De las gestiones efectuadas, por estas y otras razones, del propietario del mencionado almacén con la dirección provincial del INSALUD, así como con el gobernador civil, haciéndole saber que legalmente se encuentra en condiciones, pero que no quiere hacerse responsable en caso de accidente de lo que pudiera suceder y que, por tanto, está dispuesto a que le proporcione la Administración un lugar similar, con unas instalaciones similares y así alejar el posible peligro que supondría un percance de estas dimensiones, sabemos todo y la solución no llega por ningún lado, simplemente por que la Administración no tiene presupuesto para afrontar este costo, pese a que el mencionado propietario no tienen inconveniente de solicitar un préstamo para llevar a efecto el traslado del peligroso almacén y que luego, cuando presupuestariamente se pueda, que el Estado se haga cargo del mismo y sus intereses. Una operación puente que bien pudiera evitar un disgusto o al menos prevenirlo. Nos gustaría que este ejemplo de Barajas no pudiese darnos tema en lo sucesivo.

o o o o

Los agricultores estarán tirándose de los pelos, sobre todo los de la Vega del Henares. Resulta que sobrando agua en los pantanos construidos para dotar a esta Vega y como compensación de los trasvases efectuados Tajo - Segura, y pese a que la sequía ha hecho estragos en el sector, ahora no pueden regar por una obra que no permite la salida del agua. Sabemos que mañana habrá una reunión de los regantes y en ella se decidirán las posturas a tomar, que en buena lógica habrán de ser drásticas ya que de lo contrario la cosecha de regadío de la zona también se irá al garete, y graciosamente teniendo agua. Una de dos, o se agiliza más la Administración o de lo contrario que siembre el Gobierno.

o o o o

Y si al tema del agua unimos que el Banco de Crédito Agrícola aumenta en seis puntos el interés a cobrar por demora en los préstamos, que necesariamente habrán de habilitarse dada la situación del sector agropecuario, poniéndose los mismos en un dieciocho por ciento, las cosas están como para echar a correr.

Yo me pregunto qué es lo que pasaría si todos los beneficiarios de préstamos con la entidad mencionada dijeran que no pagan aceptando este aumento de interés. A lo mejor se arreglaba el tema y las cosas se tomarían más en serio de cara al sector.

PACO

## MEMORIAL DE AGRAVIOS

Vascos y, sobretudo, catalanes son muy proclives y aficionados a elevar "memoriales de agravios" frente a España cuando, paradójicamente, éstas queridas regiones españolas son las más prósperas, o por su riqueza natural, sino por otras razones que trataremos de explicar.

Sería más justo y razonable que Las Castillas y León, por ejemplo, se quejasen, amargamente, por el abandono y preterición de que han sido y son objeto por parte de los Poderes Públicos más ahora, todavía, que en épocas anteriores.

Las Castillas y León constituyeron la parte más rica y floreciente de España durante la Edad Media y las ciudades, hoy casi abandonadas de las Mesetas, tuvieron más población que Eibar, Sestao, Badalona y Sabadell como reconocen historiadores como Sánchez Albornoz, Maravall, Perez de Urbel y Aguado Bleye entre otros.

Pero la política UNIVERSAL de las generosas y desprendidas mesetas castellanas llevaron a nuestros pueblos a tomar parte en guerras internacionales, en la colonización de América, en dispendios reales... en tanto que catalanes y vascos quedaban casi exentos de impuestos, como demuestra documentalmente y con toda riqueza de detalles el Catedrático de la Universidad de Valladolid, Sr. Martínez Díez en su libro "Fueros si, pero para todos".

Ello produjo el cierre de cientos de empresas de todo tipo (textiles, de encuadernación, repujado, demasquinado, cerámica, acero etc...) siendo ésta la primera causa de la decadencia.

Al reducirse los puestos de trabajo a partir del siglo XVI, aumentó la emigración hacia las Indias y resto de España. Más tarde, rumbo a Europa. Así se ha invertido la demografía con un hacinamiento gigantesco en la periferia española

y un desierto virtual en muchas provincias de ambas Castillas y León.

Otra plaga "bíblica" que azotó nuestro suelo fué la explotación de las materias primas pagadas por los monopolistas vascos y catalanes a precios de saldo, rasgo que configura a la región como una colonia "de facto" más que "de iure".

También la energía producida en las Mesetas se exporta a la periferia con tarifas iguales que "in situ" primando así el despilfarro y la pérdida por transporte de la electricidad como puso de manifiesto en 1978 Joaquín G. Javaloyes en su libro "LA AUTONOMIA REGIONAL, ¿SOLUCION O PROBLEMAS?". ¿Y qué podríamos decir del agua del Tajo, el carbón de León o Ciudad Real...?

Las inversiones en infraestructura casi se limita a las zonas costeras del Norte y Nordeste donde el Estado ha construido o avalado autopistas, autovías, ferrocarriles de vía estrecha o normal, aeropuertos, puertos pesqueros o de carga. En la vieja y nueva Castilla juntamente con León parece que sólo son importantes las "chapuzas" (retejar escuelas, inaugurar una fuente pública, reconstruir un puente arruinado, repoblar algún monte, llevar la luz a pueblos escondidos).

Para colmo, los mismos que fijan a la baja el precio de las fibras textiles, trigo, aceite, uva, frutas, hortalizas o minerales son los que

más tarde venden a la Región Central manufacturas caras y sin posibilidad de escoger, debido a los aranceles proteccionistas fijados por el Ministerio de Hacienda o Dirección de Aduanas de turno.

Este "circulo vicioso" solamente se rompería si el Estado favoreciese el renacimiento de los telares de Béjar o de Zamora y mucho podrían hacer en éste sentido el nuevo Presidente de la Junta de Castilla y León, Don Demetrio Madrid, ya que es Ingeniero Técnico Textil y conoce el tema. Fomentar la vuelta de los emigrantes "mesetarios", discriminados o marginados en las zonas periféricas, industrializar nuestras materias primas para transformar los productos agrarios, sacados con gran esfuerzo de nuestro seco suelo para que se quede en la Región el Valor añadido y crear conciencia de Comunidad, deberían ser los objetivos y metas de nuestras Autoridades Regionales, como muy acertadamente manifestó el Presidente de la Junta de Castilla y León el miércoles día 27 - 7 - 83 en el espacio nocturno de TVE "Estudio Abierto".

Necesitamos autopistas y autovías; electricidad más barata y, sobre todo, impuestos más bajos si es que se desea y quiere potenciar y desarrollar ambas Mesetas y León. Nunca al revés.

## LA PRENSA

ALCAREÑA

Redacción y Administración: C/ Cogolludo, 36. Teléfonos: 22 48 03, 22 85 97  
Talleres: C/ Las Flores s/n. Marchamalo. Teléfono 23 08 03

Director: Francisco Javier Pérez de Almenara  
Directora titulada: Ana Amador Sastre

Redactores y Colaboradores:  
Nuria Navarrete. Vegarni. Fernando Ocaña.

Diagramación y diseño: Esther Rubio  
Distribución: José Manuel Laborda

# opinión - opinión - opinión - opinión - opinión

La izquierda un tanto folklórica y, a mi juicio, barriobajera que nos gobierna, deducciones sacadas de manifestaciones efectuadas por algunos miembros del gabinete presidido por el señor González, se encuentra como la Amaya, es decir, sin saber quien maneja la barca que a la deriva nos lleva. Buena prueba de lo que digo está en los devaneos que existen en todos los sectores y más concretamente en los referidos a política exterior.

El tema que hoy capta la atención internacional es el de la firma de los acuerdos pesqueros con

## A CHUFLA NOS TOMA LA GENTE

Marruecos y tantas son las exigencias para España que de llegar a rubricarse los mismos supondrá una bajada más de pantalones a las que ya vamos acostumbrándonos los españoles; de suerte que hay quienes se preguntan hasta qué cierto punto las compensaciones exigidas son acreedores de un convenio al que le reducen un cuaren-

ta por ciento de sus posibilidades, y si no sería más rentable tratar de repartir lo exigido entre la flota pesquera y que aguantasen hasta que nuestros vecinos cambiasen de opinión.

Y este es sólo un ejemplo de lo damos de sí y la imagen que estamos creando con la democracia. No olvidemos los casos de Malabo, los viajes

de don Felipe González, los ya consabidos discursos del Rey en lo referido a textos entregados y revisados por Asuntos Exteriores, las opiniones del señor Morán con respecto a Gibraltar y los ingleses, y el "cáguese usted en mi madre". Todo ello sin contar a los oyentes, etc., todo ello unido a la solicitud de que para entrar en el Mercado Co-

mún habríamos de sacrificar ciertos productos agrícolas que es lo único que en competitividad podríamos ofrecer a tal mercado.

¿Es este un país de charanga y pandereta?. Si ustedes no lo creen viajen un poco y verán lo que opinan de nosotros. Una delicia, pero que no queremos que continúe, ya que de lo contrario ni en vacaciones podremos salir al exterior, por obra y gracia de nuestro gobierno socialista.

**PEREZ DE ALMENARA**

## MOLLEDA

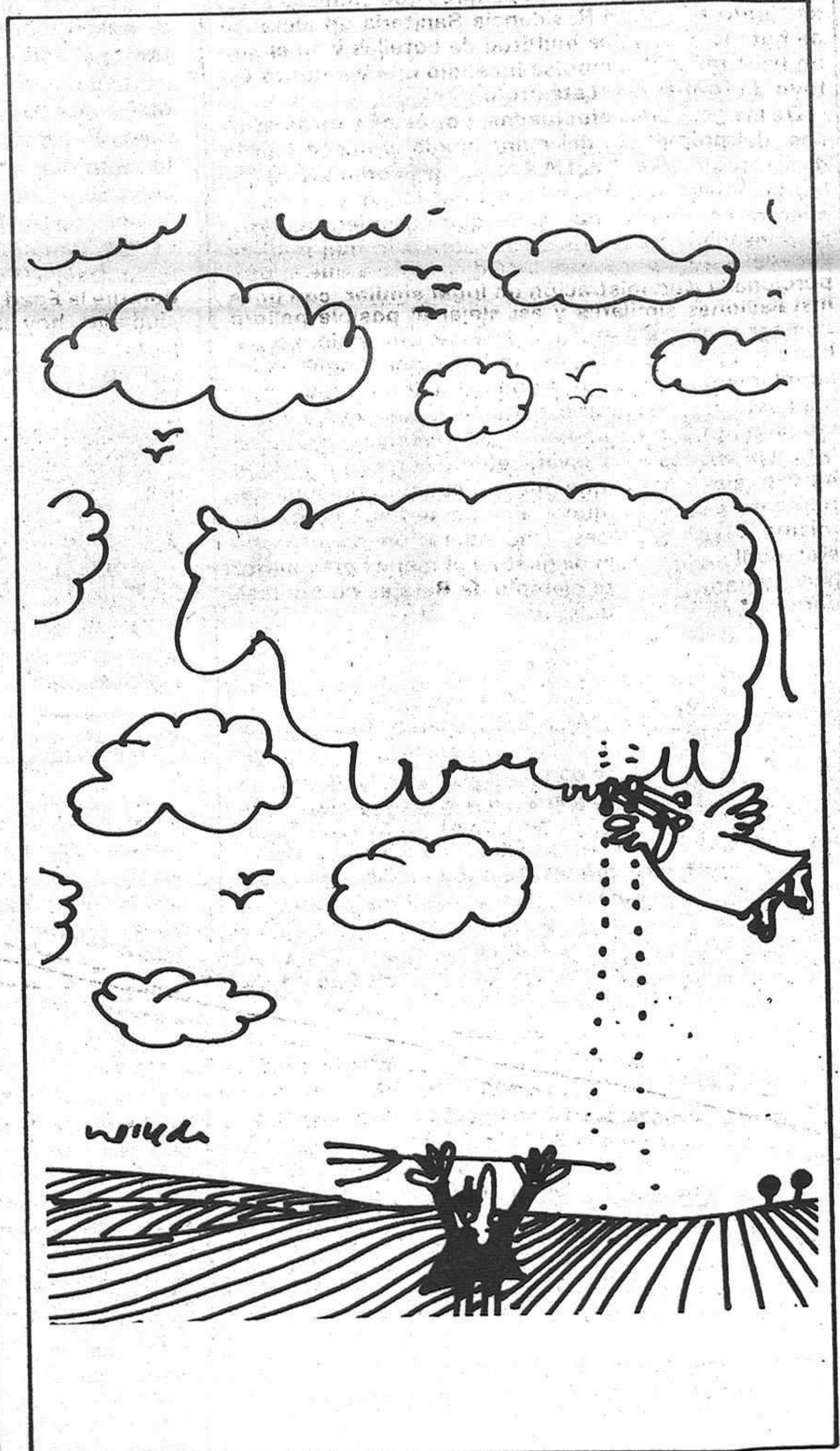
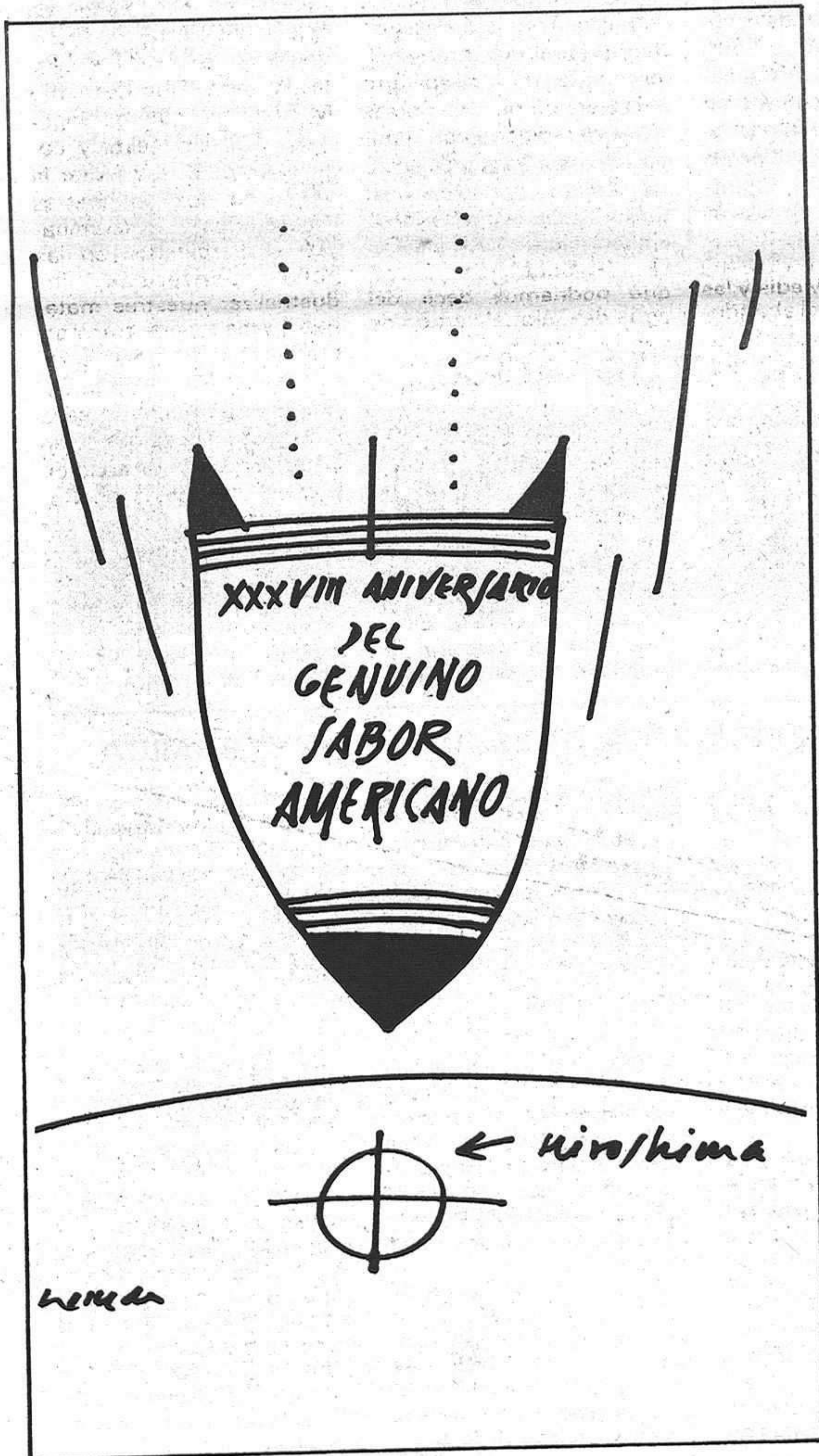

local local local local local

## PREMIO "CRISTOBAL COLON" DE PINTURA

El Ayuntamiento de Madrid en colaboración con el Instituto de Cooperación Iberoamericana y el patrocinio de la Fundación Banco Exterior de España, ha convocado el Premio Cristobal Colón de Pintura 1983, de la Unión Capitales Iberoamericanas, con motivo del V Centenario del Descubrimiento de América.

La convocatoria, dotada con cinco millones de pesetas, está destinada a los artistas iberoamericanos, sea cual sea su lugar de residencia. Se aceptará únicamente una obra por autor que ha de estar realizada a partir de 1980 y

que no haya sido presentada a ningún otro concurso o premio.

La participación de los diferentes en la final se seleccionará a través de las comisiones de selección que se constituirán en las siguientes capitales: Bogotá, Buenos Aires, Caracas, La Habana, Lima, Lisboa, Madrid, México, Río de Janeiro, San José de Costa Rica, Santiago de Chile y Santo Domingo, las cuales deben elegir un máximo de 10 obras de cada país.

La entrega de los premios se celebrará el día 15 de mayo de 1984, en Madrid.

## V CONCURSO DE CUENTOS "VILLA DE RENTERIA"

La Villa de Rentería convoca la quinta edición del concurso de cuentos que lleva su nombre, en concreto organizada por la Sociedad Deportivo Cultural Ereintza, con el patrocinio del Ayuntamiento de la Villa.

A este concurso podrán concurrir todas las obras inéditas escritas en castellano o euskera, concediéndose diversos premios. El primero está dotado con 60.000 pesetas y además hay otro de 25.000 para el mejor cuento de autor menor de 25 años.

Las obras han de enviarse antes del 10 de septiembre, firmadas con seudónimo y acompañadas de un sobre cerrado en el que se incluirán los datos del autor, a la Asociación Deportivo Cultural Eteintza, calle de Juan de Olazabal, 23. Rentería.

## CONCURSO DE CARTELES

El Centro de Iniciativas Turísticas de Segovia convoca Concurso de Carteles, anunciadores de la III Semana de la Cocina, con arreglo a las siguientes bases:

Primera.— Podrán tomar parte en el concurso todos aquellos artistas que lo deseen.

Segunda.— El tema será de libre elección. La realización de los trabajos deberá sujetarse a las siguientes normas.

— El tamaño será de 0,65x0,95 metros sin incluir los márgenes que serán de 5 cms. como mínimo.

— No existirá limitación de tintas ni de procedimiento.

— En el cartel deberá figurar, forzosamente, la siguiente leyenda: III Semana de la Cocina Segoviana. 24 al 30 de octubre de 1.983. Centro de Iniciativas Turísticas.

Tercera.— Se establece un único premio, que será indivisible, y estará dotado con 75.000 pts.

Cuarta.— El cartel premiado pasará a ser propiedad del Centro de Iniciativas Turísticas de Segovia. Si el jurado estimase que ninguno

de los carteles reúne los méritos suficientes podrá declarar el concurso desierto, pero en ningún caso conceder accésit ni repartir la dotación.

Quinta.— El concurso será resuelto dentro de los DIEZ DIAS siguientes al de la finalización del plazo de admisión de originales.

Los carteles presentados podrán ser expuestos al público.

Sexta.— El Jurado estará presidido por el Presidente del Centro de Iniciativas Turísticas y compuesto por cuatro miembros más designados por la Junta del Centro entre personas relacionadas con el arte y la cultura.

De estos cuatro miembros al menos dos habrán de ser artistas que no concurren al concurso. El fallo del jurado será inapelable.

Séptima.— Los trabajos se presentarán hasta el día 31 de Agosto de 1983 a las trece horas en la sede social del Centro, calle Domingo de Soto N.º 3, oficinas de la Federación Empresarial Segoviana (FES). A los originales se acompañarán un sobre cerrado en cuyo exterior figurará el lema o título con que se identifique el cartel y en su interior los datos personales y domicilio del autor. No se admitirán a concurso los carteles que vengan firmados o que, en cualquier otra forma, pueden dar a conocer la identidad del autor. Los originales no premiados podrán retirarse desde el día 10 al 24 de octubre.

Transcurrida dicha fecha el Centro de Iniciativas Turísticas de Segovia podrá disponer libremente de los originales no retirados.

### CEMODA

COOPERATIVA DE CONFECCION  
ARTICULOS SRA.

### NECESITA

- 1 Jefe de Taller.
- 1 Cortador.
- 1 Ayudante Patronista
- 4 Maquinistas.

Llamar Sta. Bravo. 33 01 10 de 10 a 13 horas.

### Organizado por un Ayuntamiento burgalés

## CONCURSO FOTOGRAFICO

Para todos los residentes o naturales españoles, el Ayuntamiento burgalés de Gumiel de Mercado ha organizado su segundo concurso fotográfico, con obras de tema, procedimiento, formato y presentación libres.

Los premios para los ganadores son de 20.000, 13.000 y 7.000 pesetas respectivamente.

Las obras deberán presentarse antes del día 17 de este mismo mes a la Asociación Cultural de Gumiel de Mercado.

Con las obras que resulten seleccionadas se realizará una exposición en la sala de la Caja de Ahorros Municipal de Burgos, en Aranda de Duero.

## CONCURSO EXPOSICION DE ESCULTURA Y CERAMICA

La Casa Municipal de Cultura de Cartagena convoca un concurso exposición de escultura y cerámica. Para todos los interesados las bases son las siguientes:

1.- Podrán tomar parte en ellos todas las personas que lo deseen, cualquiera que sea su nacionalidad con una limitación de tres obras por tema.

2.- El tema de los trabajos estará referido exclusivamente al Mar y su entorno.

3.- La técnica para los trabajos de Escultura será materia definitiva; y Gres, Arcilla o Porcelana cocida para la Cerámica. Las obras no excederán los 100 cm. en su diámetro máximo.

4.- Todas las obras presentadas deberán ir firmadas y con indicación del título de la misma, nombre del autor y dirección. Serán totalmente ori-

ginales y no se admitirán copias.

5.- Las obras se presentarán o enviarán por cualquier medio de transporte, libres de gastos para la Organización, a la Casa Municipal de Cultura de Cartagena. Paseo de Alfonso, XIII, s/n, siendo la fecha límite de presentación o entrega el día 20 de octubre de 1983. En caso de tener que devolver alguna obra por cualquier medio de transporte, los gastos serán a cuenta del concursante. La Organización no se hace responsable del posible deterioro o rotura por accidente de las obras presentadas.

6.- El Jurado se dará a conocer oportunamente. Una Comisión del mismo analizará las obras presentadas, pudiendo rechazar aquellas que a su juicio no reúnan calidad o mérito artístico suficiente.

7.- Premios: Habrá un premio para cada modalidad de trabajo, consistente cada uno en cincuenta mil pesetas y medalla conmemorativa de la Semana.

Cada premio podrá ser dividido en dos o declarado desierto, a juicio del Jurado.

8.- Exposición: Las obras admitidas serán expuestas en la Sala de Exposiciones de la Casa Municipal de Cultura de Cartagena, durante los días 7 al 12 de noviembre de 1983.

9.- Las obras premiadas quedarán de propiedad de la entidad patrocinadora, que podrá hacer de las mismas el uso que estime conveniente.

10.- El hecho de participar en este concurso supone la aceptación de las bases, así como el fallo del jurado, el cual resolverá según su criterio cualquier caso no previsto en estas normas.

## nueva oficina, s.a.

Santiago RODRIGUEZ COSTA

- Boutique de Informática (Hardware y Software)
- Distribuidora material de Oficina e Informática
- Mobiliario de Oficina

Avda. del Ejército, 21  
Teléf. 22 56 87 GUADALAJARA



local

local

local

local

local

## SUCESOS

Al parecer por causas naturales

## APARECE MUERTO EN SU DOMICILIO

El sábado día seis fué encontrado por la policía el cadáver de Manuel García Tinajas, vecino de Guadalajara, que falleció en su piso sin que nadie tuviera constancia del hecho, al parecer de muerte natural.

Manuel García Tinajas era oriundo de Ribarredonda, municipio alcarreño, y contaba actualmente con 48 años de edad. Residió en la calle Francisco Arítio, número 24, dónde el sábado fué hallado su cadáver.

A pesar de que nos fué imposible localizar al médico forense para que nos asegurara el resultado de la autopsia realizada parece, como se indica más arriba, que los informes apuntan a señalar una muerte por causas naturales.

## ROBO EN DOS PISOS

Ayer por la mañana, alrededor de la una y media del mediodía se descubrió un robo cometido en dos viviendas de la calle Benito Hernando, concretamente en el número 28 de esta calle y en las dos viviendas del cuarto piso.

Al parecer los ladrones rompieron la puerta de una de las casas en las que se introdujeron, sustrayendo joyas por valor de unas doscientas mil pesetas.

Seguidamente y a través de la terraza entraron en el piso contiguo aprovechando que la puerta de la galería de éste estaba abierta. En la segunda casa solamente se ha advertido por el momento la falta de tres mil pesetas, aunque buena parte de las habitaciones estaban revueltas.

## COLISION DE VEHICULOS

Un autobús del servicio municipal urbano colisionó contra un vehículo particular el sábado pasado en las calles de nuestra capital.

El choque fué alrededor de las seis de la tarde en el cruce de la calle Fernández Iparraguirre con Santo Domingo.

De dicha colisión resultó herida una niña de 18 meses que viajaba en el autobús, sin que al parecer haya que lamentar ningún otro incidente.

## INTENTO DE ROBO EN UN LOCAL COMERCIAL

También durante el pasado sábado hubo que atajar un intento de robo en el establecimiento de artículos para fotografía propiedad de Mariano Viejo.

Cuando los ladrones intentaban entrar en el local, algunos agentes de la Policía Municipal se dieron cuenta, por lo que se estableció una persecución de los delincuentes por algunas calles de la ciudad.

Finalmente los agentes perdieron la pista de los delincuentes, aunque uno de ellos fué reconocido durante la persecución e identificado en los ficheros de la policía.

## RECUPERADO UN VEHICULO ROBADO

Recientemente se produjo en la calle Benito Hernando el robo de un coche matrícula GU 3151 - B, propiedad de Carlos Jiménez Picazo.

Este vehículo ha sido recuperado, posteriormente, por la comisaría de Fuencarral, en Madrid.

## La Calle

Fin de semana movidito por lo que se refiere a sucesos en nuestra capital. Colisiones y robos se han erigido en protagonistas indiscutibles. Y es que, al margen de los choques, no esta de más se insista en que este tiempo es el ideal para que los cacos hagan de las suyas, sobre todo si se sigue sin tomar las precauciones necesarias para ponerles difícil la tarea. Lo más curioso es que buena parte de los robos en pisos no se hacen en los que sus dueños están de vacaciones, sino en otros que permanecen sin nadie por cortos espacios de tiempo, por ejemplo, mientras el ama de casa sale a hacer la compra diaria. Resulta que una refresa criticando los precios del mercado y se encuentra con que en su casa parece un revuelo de trastos por el suelo y sus pocos o muchos bienes de valor han desaparecido. Contra esto lo mejor es precaución, y todas son pocas para evitar males mayores.

o o o o o

Digno de comentario nos parece el hecho de que los pobres oficiales puedan solicitar en el Ayuntamiento doscientas pesetas con la finalidad de efectuar un viaje al lugar del que son naturales o a cualquier otro sitio en el que piensan encontrar mejor situación social. Esta pequeña ayuda económica se da para completar, en lo posible, el medio billete del medio de transporte que se les paga en los organismos oficiales. Pero lo que también es verdad es que tal y como oíamos comentar ayer a uno de los pobres que pensaba solicitar las doscientas pesetas, este dinero no siempre se emplea en el fin para el que ha sido otorgado. Ellos, como decía este señor al que conocíamos de haberle visto pidiendo en nuestra ciudad, prefieren emplear las doscientas pesetas en sus cosas y viajar gratis aunque tenga que ser a ratos y escondiéndose del revisor. Y es que la economía no está para muchos excesos.

DARDO

Para promover gran urbanización

## LE REGALAMOS EL CHALET

A todos y cada uno de los compradores de las 200 primeras parcelas

## "LA BELTRANEJA"

Urbanización totalmente legal, con licencia para construir.

PARCELAS A PAGAR 12.500 PTS MENSUALES SIN ENTRADA

Un bosque con abundancia de agua

Nuestro sistema de publicidad es claro:

Preferimos regalar a nuestros clientes en obras que revalorizan la urbanización, antes que hacer grandes desembolsos en otros medios publicitarios

INFORMACION: En la propia urbanización, todos los días, incluso sábados y festivos, KM. 81,400 de la Gtra. Madrid-Barcelona (margen derecha), TRIJUEQUE (Guadalajara)

Plan parcial y proyecto de urbanización aprobado por la COMISION PROVINCIAL de Urbanismo de GUADALAJARA el día 9 de junio de 1983.



local local local local local

En un periodo de un año

## LA POBLACION DE LA CAPITAL AUMENTO UN 2 POR CIENTO

Según una nota llegada a nuestra redacción del Gabinete de Prensa del Ayuntamiento de Guadalajara, en el periodo comprendido entre el día 31 de marzo de 1982 y el mismo día de 1983, la población de nuestra capital ha aumentado en 1082 personas, cifra que supone un dos por ciento sobre la población re-

ferida a marzo del año pasado.

La población de derecho a 31 de marzo de 1983 es según datos facilitados por el Departamento de Estadística del Ayuntamiento, de 57.298 personas, de las cuales 28.500 son varones y 28.798 mujeres.

## PARQUES SI, PERO NO SE ATIENDEN



Muchas palabras se han gastado en nuestra ciudad en torno a esa multitud de parques y jardines que, el Concejal delegado de los mismos, se encargó de ordenar sembrar por doquier aquí y allá.

Sin embargo el problema no queda simplemente en la realización de estos parques, sino que se hace necesario un especial cuidado de cara a la conservación.

Si los parques y jardines de Guadalajara pueden considerarse por el momento suficientes para la características de nuestra ciudad y la población que aquí tenemos no se puede decir lo mismo del cuidado y la

vigilancia que sobre ellos se tiene.

Los gamberros ven en estos lugares los idóneos para explayarse a sus anchas, destrozar, romper, e incluso matar a los bichos que los pueblan, si el caso, como ha pasado con los patos de la Concordia, que son objeto de bromas y auténticas gamberradas muchas noches, cuando no hay vigilancia.

Pero al margen de estos casos que quizás sean imparables, un mínimo cuidado es siempre imprescindible a la hora de tener un mantenimiento adecuado en unos parques que no pueden desarrollarse y mostrarse hermosos por sí solos.

Para agilizar la circulación

## LA CALLE GENERAL MOSCARDÓ TENDRA UN SOLO SENTIDO

A partir del sábado, días seis, la calle General Moscardó Guzmán se ha dejado en un único sentido de circulación en la zona situada entre Luis Ibarra Landete a la Avenida del Ejército.

Según el concejal delegado de Tráfico, Domingo Oñoro, la medida adoptada busca conseguir la agilización de la circulación en este tramo y crear, al mismo tiempo, un mayor número de plazas de estacionamiento en el lugar, ya que desde ahora los conductores que así lo deseen podrán aparcar su vehículo en cualquiera de los dos lados de la calle en concreto.

## ACTUACIONES DE "LA BOTARGA"

Dentro de la programación cultural prevista para Guadalajara en este mes de agosto, el grupo de Teatro "La Botarga" tiene preparadas una serie de actuaciones en distintos barrios de la capital.

"La Botarga" recorrerá Guadalajara haciendo una representación de la obra de Molière "Jorge Dandín o un marido engañado".

Las fechas previstas para la puesta en escena son:

— Día 13 de agosto, a las 11 de la noche en Marchamalo, en la Plaza Mayor.

— Día 19 de agosto, a las 11 de la noche, en el Palacio del Infantado.

— Día 23 de agosto, a la misma hora, en el barrio de los Mantiales.

Parece seguro que el dos de septiembre se efectuará otra representación, esta vez en el Alamin.

Cabe destacar que estas actuaciones vayan a realizarse, salvo en el caso de la del día 19, en los barrios que siempre se han considerado marginados de nuestra capital, a dónde el teatro nunca se ha extendido.

Las actuaciones son gratuitas y al aire libre, por lo que se espera que dadas las escasas actividades culturales que se vienen realizando desde hace algunas semanas y la situación de los ocasionales escenarios, este breve recorrido sea un éxito.



## CON LA CARA LAVADA...



La fachada principal de nuestro Ayuntamiento está, desde hace ya tiempo, en periodo de reforma, a fin de lucir en breve, sin duda, una cara limpia y reluciente que deje a todos asombrados y maravillados con el cambio operado.

Por lo que respecta al exterior del edificio aún siguen en reformas y los trabajos de albañiles y demás especialistas en la tarea que se pretende llevar a cabo, con una especie de tejadillo protector sobre la cabeza a fin de que no caiga a quien pase cualquier resto de los materiales que se emplean, ya que solo faltaba ir de visita a la Casa Consistorial y salir escalabrado.

En este sentido parece ser que las obras marchan bastante bien, pero donde ya se puede hablar del finiquito es en el interior del edificio, dónde los despachos están prácticamente terminados en su totalidad, aunque ahora todos los ocupantes de éstos quieran poner sus cuadrillos y sus plantas a fin de dar un ambiente más acogedor y agradable.

De cualquier forma los trabajadores aún siguen ocupados con los últimos retoques, que si clavo por aquí, que si escarpia por allá, que si un martillazo o meter una mesa nueva a tal sala o a la otra.

En fin, que nadie quiere que quede ni un solo detalle por cubrir, y hasta por un espejo mal centrado puede liarse un pequeño escándalo en torno a la idea del gusto del que allí lo ha colocado.

Eso sí, bonito va a quedar, y tampoco puede hablarse de grandes costes. Y es que al Ayuntamiento le hacia falta un lavado de cara a tiempo, justo lo que ahora están consiguiendo unas cuantas reformas.



Solicitado en este Establecimiento duplicado por extravío de las siguientes cuentas:

Lta. Ordinaria nº 25.444 - 81 Oficina Principal. Guadalajara.

Lta. Ordinaria nº 1.216 - 31 Cifuentes.

Lta. Ordinaria nº 335 - 25 Jadraque.

Lta. Ordinaria nº 3.169 - 01 Jadraque.

Ahorro Plazo nº 213 - 08 Urbana nº 1 Guadalajara.

Plazo un año nº 407.863 - 99 Cifuentes.

Plazo un año nº 348.813 - 89 Jadraque.

Plazo dos años nº 743.168 - 87 Cogolludo.

Se pone en conocimiento del público que, si dentro de quince días a partir de la fecha, no se formula ninguna reclamación, serán canceladas, abriéndose nuevas cuentas a favor de sus titulares.

Guadalajara a 6 de agosto de 1983  
El Secretario Provincial  
Tomás FORTEA GOMEZ

Le regalamos

el chalet

en La Beltraneja

local local local local local

En vista de la época del año en que actualmente nos encontramos y de la permanente sequía que venimos padeciendo, nos ha parecido de especial interés para el público informar de las medidas que actualmente se toman en los diferentes municipios alcarreños para dar a los vecinos seguridad en el estado sanitario del agua que se bebe.

Aumentan con la sequía

## MEDIDAS PARA PREVENIR LOS BROTES EPIDEMICOS

Si, por el contrario, se descubriera en la muestra de algún municipio falta de cloración se manda un informe al alcalde de la localidad de que se trate, a fin de que como responsable de la cuestión, se encargue

bién durante todo el año un coche toma muestras de fuentes públicas, rios y manantiales.

En estas situaciones cuando se descubre alguna anomalía en la cloración, lo que es habitual en tiempos de sequía, no hay solución posible, ya que clorar cualquiera de estos lugares sería absurdo por no ofrecer ningún resultado. Lo que se hace es poner junto a la fuente, manantial o rio un letrero indicando que el agua no es potable, caso que ha ocurrido por ejemplo en Humanes, en una fuente que hay en las calles de esta localidad.

Por lo que se refiere a los brotes epidémicos que este año se han venido produciendo, el Director Provincial en funciones nos explicó que ha habido una en Humanes aunque actualmente puede decirse que el mismo ya está controlado ya que se están efectuando

encuestas epidemiológicas y adoptando las medidas oportunas para evitar que prosiga extendiéndose.

Al parecer el problema surgió por que la cloración del agua no alcanzaba el nivel suficiente.

También ha habido algún otro caso de brote epidémico en ciertos campamentos de la provincia, por falta de medidas adoptadas entre los organizadores y responsables.

En general el nivel de epidemias procedentes del agua potable se mantiene con un ligero aumento con respecto al de años anteriores, la razón fundamental de este incremento es el hecho de que la sequía aporta buena parte de los problemas de enfermedades por consumo de agua que existen.

Para dar un balance de la cloración efectuada en los municipios alcarreños el Director Provincial nos indicó que se puede decir

que, actualmente, en los doce pueblos más grandes se clora de manera adecuada, aunque siempre hay municipios en los que el problema de cloración se mantiene, no solo por negligencia de ciertos alcaldes, sino por cualquier otro motivo, ya que buena parte de las veces son los propios alcaldes los que deciden llamar a la Dirección de Sanidad en cuanto descubren cualquier anomalía en la potabilidad del agua, requiriendo de los expertos los análisis necesarios.

Para terminar hay que hablar de un nuevo factor de importancia que acaba de entrar en el panorama del problema del agua. Se trata de las cisternas encargadas del suministro a los pueblos en alerta roja.

Para estos casos las medidas precautorias han de ser extremas antes, durante y después del transporte, la cloración es medida de especial interés, ya que cualquier fallo podría ocasionar un brote epidemiológico de importante calibre.

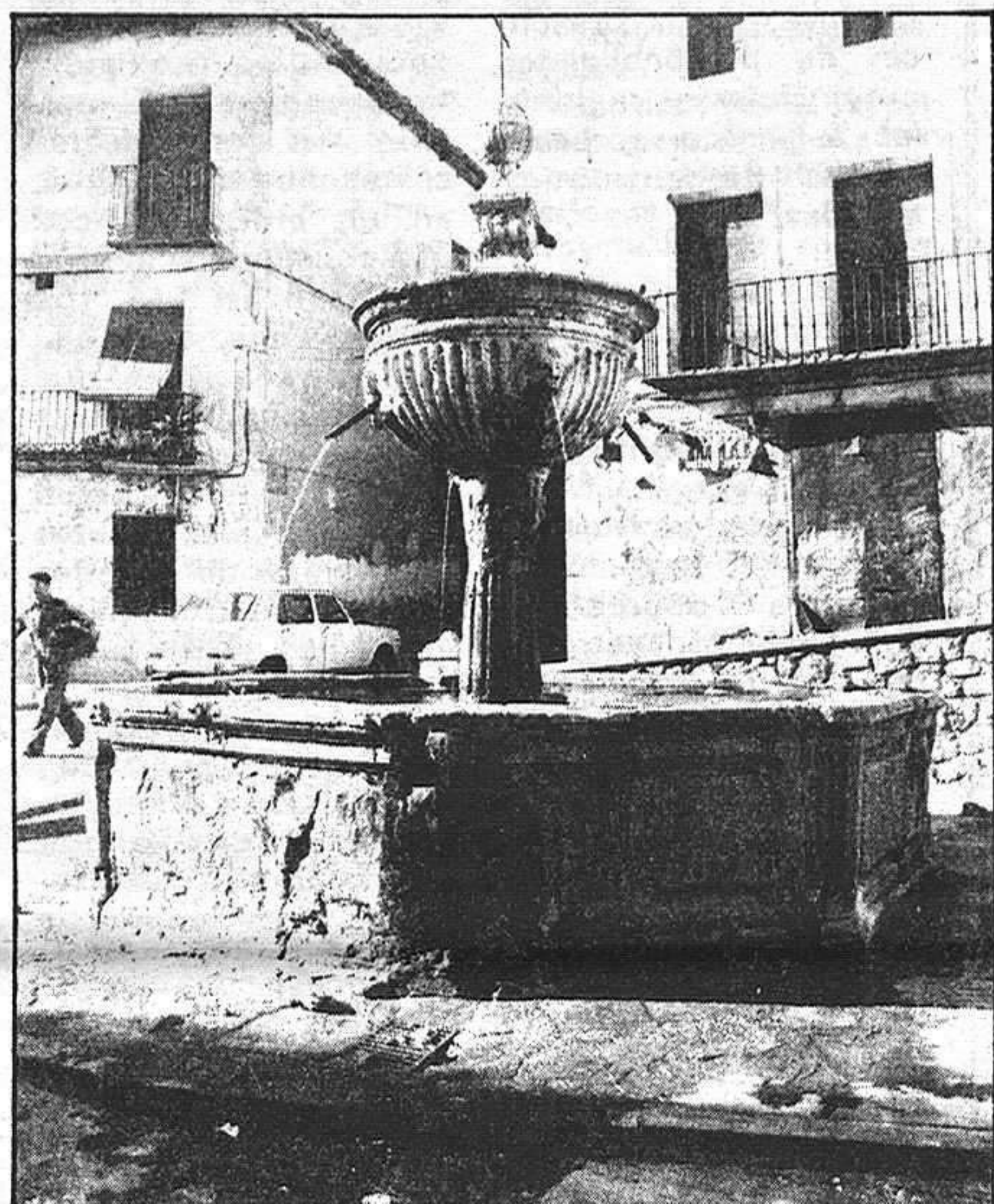

En este sentido hemos mantenido una conversación con el Director Provincial de Sanidad en funciones, quien nos ha explicado cuales son las medidas de seguridad que actualmente se emplean.

Como primera norma y durante todo el año los farmacéuticos encargados realizan, una vez a la semana, una toma de muestras de las diversas localidades de Guadalajara, principalmente con el fin de descubrir si está el agua bien clorada, en cuyo caso la inspección no deba de ser una rutina.

de tomar las medidas necesarias para que al agua potable alcance el nivel sanitario preciso.

Cuando esta medida no se sigue tan rigurosamente como sería necesario y un mismo municipio presenta problemas en diversos análisis se pasa un informe del hecho al Gobernador Civil, para que como máxima autoridad en la provincia imponga las medidas que crea oportunas. Estos informes que llegan al Gobierno se efectúan mensualmente.

Al margen de estas dos medidas continuadas, tam-

## FELICIDADES A BEGOÑA Y JOSE LUIS

Siguiendo con la racha de las bodas tenemos que ponernos de nuevo, y lo hacemos con gusto, a felicitar a otros dos recién casados. Se trata de Begonia Retuerta Sánchez, compañera de LA PRENSA ALCARREÑA, y José Luis Torre Llorente.

Begonia y José Luis se casaron el pasado domingo, justo un día después de la boda de Angel, maquinista de nuestros talleres, en una ceremonia celebrada a las seis de la tarde en la Iglesia de Santa María Micaela (Adoratrices).

Desde estas líneas deseamos lo mejor a la pareja.



¿Le gustaría pagar su piso en 20 años?

**CREDITO VIVIENDA**

  
CAA  
de ahorro PROVINCIAL DE  
GUADALAJARA  
..la nuestra

región

región

región

región

## FERNANDO LOPEZ CARRASCO, PRESIDENTE EN FUNCIONES

Desde el pasado día 1 de agosto, se encuentra como presidente de la Junta de Comunidades de Castilla - La Mancha en funciones, el Consejero de Agricultura, Fernan-

do López Carrasco, quien sustituye a José Bono, durante el período vacacional de este.

El mes de agosto es parco en hechos noticiables a nivel

general, sucediendo exactamente lo mismo en nuestra región. Un mes, pues, aparentemente tranquilo, para Castilla - La Mancha.

PARA PROMOVER GRAN URBANIZACION

# LE REGALAMOS EL CHALET



A todos y cada uno de los compradores de las 200 primeras parcelas

## "LA BELTRANEJA"

Urbanización totalmente legal, con licencia para construir.

Un bosque con abundancia de agua

## PARCELAS A PAGAR 12.500 PTAS. MENSUALES, SIN ENTRADA

Nuestro sistema de publicidad es claro: Preferimos regalar a nuestros clientes en obras que revalorizan la urbanización antes que hacer grandes desembolsos en otros medios publicitarios

Información: En la propia urbanización, todos los días, incluso sábados y festivos, km. 81,400 de la Ctra. Madrid - Barcelona (margen derecha), TRIJUEQUE (Guadalajara).

Plan parcial y proyecto de urbanización aprobado por la COMISION PROVINCIAL de Urbanismo de GUADALAJARA el día 9 de junio de 1983

## PROYECTO AGROSCAMAN 2001

Recientemente ha sido presentado en Ciudad Real, el proyecto de "Informe Socio-Agrario de Castilla - La Mancha y sus posibilidades de desarrollo: Agrosca-man 2001". Al acto asistieron un centenar de invitados, contándose con la presencia de personalidades provinciales y regionales, así como representantes de entidades agrarias.

Dicho acto, que tuvo lugar el pasado viernes, estuvo presidido por Fernando Utande, director general adjunto de la Caja de Ahorros y Monte de Piedad de Madrid, entidad que ha tenido la iniciativa de abordar ese ambicioso proyecto. El director de Area de la Caja expuso las razones y objetivos de tal iniciativa, precisamente en estos momentos en que Castilla - La Mancha ha iniciado su andadura autonómica, ofreciendo así su colaboración a estas tierras, fundamentalmente agrarias, y co-

mo un paso más que ayude a orientar el futuro de nuestra región.

El director del Estudio, José Tomás Moliner, presidente del Grupo MC Gabinete de Estudios Sociológicos, presentó el proyecto, que pretende contrastar y completar la amplia documentación existente, recogiendo la opinión y el sentir de los castellano-manchegos, en un enfoque social que considere la actitud y voluntad de los hombres que han de ejecutar las soluciones que se propongan, para que las profecías puedan convertirse en realidad o, en todo caso, analizar las posibles dificultades de aceptación o aplicación de tales soluciones.

La aspiración del estudio se cifra, según indica La Voz de Albacete, en el deseo de colaboración con las instituciones y los hombres de la región, para modular el proceso de cambio que nuestra sociedad tiene prefijado.

## LONJA AGROPECUARIA PARA LA MANCHA

Ha sido remitido a este diario los datos de la lonja agropecuaria para la Mancha, en la semana 32, siendo las cotizaciones del día 4 de agosto de 1983. Los precios indicativos son los siguientes:

### CEREALES

- Cebada 6 carreras: 18, 20-18,60 pesetas/Kilo (diferencia + 0,20 + 0,10).
- Cebada 2 carreras: 18, 75-19,25 pesetas/kilo (+ 0,25).
- Avena: 19-19,50 pesetas/kilo (+ 0,20 + 0,50).
- Centeno: 19, 25-19,75 pesetas/kilo (+ 0,25).
- Maiz (SENPA): s/c.
- Maiz (Secadero): s/c.

### LEGUMINOSAS

- Yeros: 29, 50-30 pesetas/kilo (+ 0,50).
- Vezas: 31 pesetas/kilos (igual).
- Lentejas: 70-80 pesetas/kilo (igual).
- Alfalfa (heno): 11, 50-12 pesetas/kilo (igual).

### OVINO

- Corderos hasta 15 kilos: 405-415 pesetas/kilo (+ 10).
- Corderos de 15,50 a 20 kilos: 350-360 pesetas/kilo (+ 45).
- Corderos de 20,50 a 25 kilos: 290-295 pesetas/kilo (+ 25).
- Corderos de 25,50 a 30 kilos: 270-280 pesetas/kilo (+ 30).
- Corderos de 30,50 a 35 kilos: 230-240 pesetas/kilo (+ 15 + 20).
- Corderos de más de 35 kilos: s/c.
- Oveja: 60 pesetas kilo.

### PORCINO

- Selecto: 150 pesetas/kilo (+ 4).
- Normal: 146 pesetas/kilo (+ 4).
- Graso: 142 pesetas/kilo (+ 4).
- Lechones país 21 kilos: 4.100 pesetas, (igual).
- Lechones normales, país 15 kilos: 3.850 pesetas (igual).



# deportes deportes deportes deportes

## VESTUARIOS

Al final del partido y camino de los vestuarios, charlamos con el popular MORATO, entrenador una temporada más del equipo seguntino.

— Hoy un entrenador feliz, ¿no?

— Siempre lo he sido, pero hoy un poco más porque se lo hemos puesto difícil al Deportivo Guadalajara, que aunque es un gran conjunto, el Sigüenza ha demostrado que no se merece estar en la categoría en que está, merced a aquel partido suspendido en Riaza entre el Hogar y el propietario, que implicó el que nosotros no ascendieramos al darle los puntos al Hogar Alcarreño.

— ¿Usted apostaba por este resultado antes de jugarse el partido?

— No, yo no apostaba por este resultado, pero sí por no perder por más de la mínima diferencia.

— Han rozado la Copa...

— Hombre, la hemos tenido en las manos, pero el fútbol es así, y la veteranía de ellos ha podido con los nervios de nuestros muchachos que a la hora de los penaltys se han aparecido.

— El resultado ¿potencia al Sigüenza o desmerece al Guadalajara?

— No, indiscutiblemente potencia al Sigüenza y no desmerece a nadie. Por lo que se ha visto en el campo, el resultado es justo.

— Y con este conjunto, a conseguir el ascenso, porque esa es la meta ¿no?

— Sí, esa es nuestra meta este año y lo vamos a intentar.

Muchas gracias a Gil, y que se cumplan sus deseos.

Y pasamos el turno a Carmelo. En los vestuarios morados silencio. Cara seria en el mister y en los jugadores, a pesar de la presencia del enorme trofeo.

— Mal hoy y ¿achacable a la mala suerte?

— Mala suerte, ¿por qué? si han merecido ganar ellos.

— Hoy los porteros los mejores...

— Indiscutiblemente han estado bien, el suyo y los nuestros. Ha habido situaciones de gol, particularmente de ellos, nosotros hemos estado bastante mal, con falta de acoplamiento en el equipo, que aún no se conoce todo lo que debe, y en fin hay que corregir muchas cosas.

— Sin embargo nosotros vimos más acoplamiento el día del entrenamiento, ¿qué ha pasado?

— Pues que frente a un equipo de Segunda Regional, y un Tercera División, se saca el pecho, y en el fútbol esto no se puede hacer, hay que jugar con humillada ante el rival sea el enemigo que sea, porque con sólo el nombre no se ganan los partidos, hay que luchar más.

— No es más que el principio...

— Pero mira, yo prefiero ganar todos los partidos. Hoy han merecido ganar ellos, y esta Copa la verdad es que no nos la merecemos.

— Y para el Trofeo Alcarreño ¿qué?

— Pues que como jugamos así, quedamos los últimos.

Bien pues que al menos no se cumplan las primeras impresiones, y muchos menos de cara a la Liga.

En Sigüenza se disputó el domingo el

## II TROFEO EL DONCEL

El domingo disputó el Guadalajara, el primer partido digamos serio de esta temporada 83-84, en el II Trofeo "El Doncel" de Sigüenza y si bien la copa de vencedores se vino hasta las vitrinas moradas, no es menos cierto que lo hizo con más pena que gloria, puesto que los capitalinos morados, las pasaron idem, para superar a un conjunto, el propietario, animoso dondo los haya, con rachas de posibilidades de tuteo y que si hubieran acabado ganando, a nadie le podía haber extrañado, proque la verdad es que los de Carmelo, toda la plantilla que salió, jugó sin orden y sin concierto, casi casi cada uno a su aire y con ciertos aires de superioridad "a priori" que, si no lo es acabo costando un serio disgusto, es porque la lotería de los penaltys, que incluso acabo con igualdad en la primera serie, le cayó a Emilio y el capitán alcarreño, García Ruiz, recogió el trofeo de campeones, que, sobre el cespel, mereció tanto...o más el propia Sigüenza.

Pero vayamos con el encuentro que, presidido por el titular de la Excm. Diputación y por el alcalde seguntino, dió comienzo a las seis y media en la Salceda, quizá con la hierba un poco alta y algo irregular en algunas zonas...pero para los 22. Tras la imposición de la medalla de oro del Club seguntino al Sr. Tomey y al jugador, ex - jugador ya Sr. Batanero, y ahora presidente del Trillo, los equipos formaron con Romera; Chacón - un lateral a prueba - Cabanillas, Francis y Javi Chamorro, Alfonso, García Ruiz y Cubero y por delante Magro y Prieto. Por el bando seguntino actuaron Juan; Jovito, Pablo, Quique, Vela I, Juan Pablo, Leal y Pepe Toro y en vanguardia Paquito, Toño y Estevez.

De arrancada se ve claramente que los seguntinos salen con ganas y desde luego a vencer cara su derrota si es que esta se produce, y, sin ningún complejo, tutean a los morados y poñen en evidencia a una defensa que no tiene sitio, porque además en la media, se producen lagunas de falta de entendimiento entre los morados que la forman. Se propician dos o tres remates, de Vela, de Estevez, que se queda solo ante Romera, y de Pablo y se produce una jugada conflictiva en la que para unos el balón entró y para otros no. Un balón colgado sobre la puerta de Romera que éste atrapa y con los brazos estirados, esa es la verdad, vemos como su pie se engancha en la red posterior de la puerta. ¿La vertical del balón estaba dentro de la raya? ¿Estaba dentro del rectángulo de juego? ¿Estaba la red muy cerca? A nosotros nos comentaba el Sr. Mateo, linier de esa banda, que él estaba perfectamente en línea y que el balón no había traspasado en su vertical, la raya de puerta.

La Copa para las vitrinas del Deportivo, que estuvo muy parco en merecimientos.

La lotería de los penaltys le dió el triunfo ante un Sigüenza, que pudo ser vencedor y que vendió muy cara su ¿derrota?.

Sean como fuere, pudo ser el primer gol, aunque Juan, portero seguntino, tuviera algo más de trabajo que resolvió perfectamente, diríamos brillantemente, atrapando balones inverosímiles, como un remate de Francis de cabeza, picado al poste contrario, o un remate impresionante de Chamorro u otro en plongeón de Prieto a pase de García Ruiz. Pero no le fue a la zaga Romera, en una gran falta que Vela I saca muy fuerte y colocada u otra ocasión en que Estevez remata muy bien. Las palmas echan humo a favor del local, puesto que el Deportivo no ha hecho ningún mérito, salvo cositas esporádicas y absolutamente personales.

Cambia todo el equipo morado en el segundo periodo, a excepción de García Ruiz, con Romero; Pastor, Romo, Santiago, Rubiñán; Tejado, Benito, García Ruiz, y el apoyo de Becerra y Tony y Emilio delante. Incorporaciones también en el Sigüenza como la de Sopeña, y la tónica del partido no va a cambiar, cuando todo parecía indicar que el ¿equipo de gala? morado, iba a hacerlo fácil. Pues no, señores, no. Se cae en los mismos defectos: falta de conjunción, excesiva horizontalidad, apatía a veces, y eso sí, dos o tres galopadas de Rubiñán por su banda que no encuentran rematador, pues, por ejemplo, en una de ellas, García Ruiz, Emilio y Tony, se estorban entre sí. Para entonces, Tejado con toda la puerta para él, tira alto y fuera, y Becerra en una falta magistral por encima de la barrera seguntina, estrella el balón en el poste, pero también Romero ha de emplearse a fondo en un balón que le lanza Bela desde casi cuarenta metros, al verle adelantado, o en otra magnífica falta que saca Pepe Toro, y que la punta de los dedos del gigantón alcarreño, desvía a corner. Dominio morado si se quiere, infuctuoso, y un Sigüenza que ante su público y ante una plantilla más "cara" que se crece hasta límites insospechados. Se llega pues a los penaltys y Becerra tira fuera (increíble pero cierto); a Rubiñán se lo para Juan, poniendo la guinda en su actuación y marcan

Romo, Benito y Tejado. Por los seguntinos comienzan marcando Jovito y Toño, para tirar fuera Pablo, con Romero resentido en la clavícula; Vela envía al poste para Romero despejar el que envía Quique; más suspense, imposible; Emilio consigue gol y Paquito envía el suyo contra el vertical. Desilusión en el muchacho, desilusión en la parroquia que aplaude a rabiar, sin embargo, cuando el Trofeo segundo, es recogido por el Sigüenza, así como la copa a la combatividad que es concedida a todo el equipo seguntino por su entrega en el campo.

En resumen, partido flojito el de los morados que si empataron, quizá fue el mal menor, y que habrá de intentarse corregir, al menos en cuanto a ensamblaje se refiere, y no vendría mal tampoco que todo se alifiaara con unas gotas de humildad y de "no vender la piel del oso, antes de cazarle".

Dirigió el encuentro el Sr. Rodríguez Sánchez, auxiliado por los Srs. Torija y Mateo, que si tarjeteo rápidamente, quizá eso le sirviera para que el partido fuera de guante blanco; a nuestro juicio equivocó en alguna apreciación y quizá siguió el juego un poco de lejos. Por lo demás sin ninguna complicación.

Se jugó el encuentro con balón donado por la artesana seguntina, Charo Toro, que animó y bien, a su querido equipo seguntino. ¡Cómo debe de ser!

Al final del encuentro jugadores de uno y otro equipo, directivas, Autoridades y amigos de ambos conjuntos, invitados, se reunieron en una merienda cena, en donde brillo la fraternidad y camaradería y sobre todo la exquisitez de trato de los seguntinos para con todos. Directiva, con el propio presidente a la cabeza, que saben mucho de buenas maneras, de auténticos anfitriones y siguiendo al pie de la letra aquello del Barón de Cubertin de que "lo importante es participar" y ellos lo hacen a las mil maravillas.

VEGARMÍ

## TROFEO DE LA UVA Y EL VINO

Los días 20 y 21 de Agosto, se va a disputar en Daimiel, como ya hemos informado a nuestros lectores, el Trofeo de la Uva y el Vino, con la participación del Calvo Sotelo, Talavera, Deportivo Guadalajara y los propietarios del terreno. Celebrado el sortero el pasado día 6, totalmente puro, se abrirá el Torneo con el partido precisamente entre el Talavera y el Deportivo, para enfrentarse posteriormente, el Daimiel y el Calvo Sotelo de Puertollano. Parece que los hados no han sido muy propicios, - o sí, vaya usted a saber - porque el Talavera por muchas razones, es viejo conocido de los alcarreños. Sin ir más lejos, dos

jugadores ex-morados, Ayúcar y Aguiar, militan en sus filas, y Carmelo fue entrenador talaverano durante varios partidos hace tres campañas, y precisamente fue el partido frente a los morados, en tierras toledanas, el que dió con Carmelo fuera del equipo ya que si no recordamos mal, los alcarreños acabaron venciendo en Talavera. Muchos alicientes pues en el encuentro y con conjunto, el que este año ha formado el Talavera, que puede auparse a los puestos altos de la tabla en la 2ª B., con ya lo hiciera en la pasada campaña. Buena piedra de toque para unos y otros.

Solicitado por el Ministerio de Economía y Comercio

# LA ENSEÑANZA UNIVERSITARIA EN ESPAÑA (I)

El análisis del cambio que se ha operado en la enseñanza universitaria exige un comentario previo sobre la evolución seguida por los centros donde se imparte este tipo de enseñanza.

En el curso 1940 - 41, tomado como referencia en algunas series históricas, existían en España 12 Universidades (Barcelona, Granada, Madrid, Murcia, Oviedo, Salamanca, Santiago, Sevilla, Valencia, Valladolid y Zaragoza) dentro de las cuales había 12 Facultades de Ciencias, de Derecho, y de Filosofía, 10 de Medicina y 4 de Farmacia y Veterinaria, si bien éstas últimas tenían la consideración de Escuelas Superiores no dependientes de la Universidad.

En este mismo año existían 3 Escuelas Técnicas Superiores de Ingenieros Industriales, 2 de Arquitectura y sólo una de Ingenieros Agrónomos, de Ingenieros de Caminos, Canales y Puertos, de Ingenieros de Minas y de Ingenieros de Montes.

A partir de esta base, se inició un profundo cambio con implicaciones en diversos terrenos. Por lo que se refiere a las materias objeto de estudio a nivel universitario se han creado nuevas carreras tales como Ciencias Políticas y Sociología, Ciencias Económicas y Empresariales, Ciencias de la Información, Informática, Bellas Artes, Psicología, Derecho Canónico y Teología, Ingenieros de Telecomunicaciones, Ingenieros Aero-náuticos, Ingenieros Nava-

les, Ingenieros Químicos, etc.

Por lo que respecta a la consideración de determinado tipo de estudios, se han elevado a nivel universitario, a partir de la Ley General de Educación y Financiamiento de la Reforma Educativa de 4 de agosto de 1970, algunas carreras que antes tenían un nivel medio tales como las Escuelas Técnicas de Grado Medio, ahora de Arquitectura e Ingeniería Técnica, las Escuelas Normales de Magisterio, ahora Escuelas de Profesorado de E.G.B., así como los estudios Empresariales, de Enfermería, de Estadística, de Óptica, de Informática, etc. que, como Escuelas Universitarias, imparten estudios de 3 años de duración a las que es preciso acceder tras la culminación del Curso de Orientación Universitaria.

En cuanto a la ubicación o desconcentración de centros también ha existido un fuerte desarrollo. En la actualidad existen 33 Universidades, una de las cuales, la Universidad Nacional de Educación a Distancia, pretende poder facilitar el acceso a los estudios universitarios a aquellos que residan lejos de los centros de estudio o que carecen del tiempo preciso para asistir a las aulas de una manera regular. Estas 33 Universida-

des incluyen 4 no estatales y se desarrollan en 231 Facultades y Colegios Universitarios.

Las Escuelas Técnicas Superiores han variado menos en número que las Facultades, no obstante lo cual existen en la actualidad 39, de las cuales 4 tienen carácter no estatal.

Las 25 Escuelas Técnicas de Grado Medio existentes en el curso 1940 - 41 han pasado a ser 86 de Arquitectura e Ingeniería Técnica en el curso 1979 - 80 y las 53 Escuelas Normales de Magisterio han pasado a ser 88 de Profesorado de E.G.B.

Asimismo, en la actualidad existen 38 Escuelas de Estudios Empresariales, 72 de Enfermería y 7 de "Otras Escuelas Universitarias".

Todos estos cambios a que se acaba de hacer referencia dificultan en cierto sentido el análisis de la evolución de la enseñanza universitaria. En las series de alumnos que siguen en epígrafes posteriores se ha respetado lo que, en cada momento, eran estudios universitarios, dado que para las tasas de alumnos tengan sentido hay que referirlas al grupo de edades que puedan cursar estudios universitarios y no se podía considerar como base los 18 años cuando existían estudios a los que se podía acceder con el Bachillerato Ele-

mental terminado. Sin embargo, cuando las series históricas se refieren a la relación alumnos - profesor o relación licenciados - alumnos matriculados, se consideran para todos los años la totalidad de los estudios que actualmente tienen la consideración de universitarios, puesto que de esa forma se evita la distorsión que podría generar distintas relaciones como las señaladas en los distintos tipos de enseñanza.

## LOS ALUMNOS DE LA ENSEÑANZA UNIVERSITARIA

La evolución que ha registrado el número de alumnos de la enseñanza universitaria ha sido sorprendente, sobre todo a partir de la década de 1970. Se aprecia como en la actualidad, de cada mil jóvenes de edad comprendida entre los 18 y los 25 años, casi 136 están cursando estudio de enseñanza universitaria con lo que se ha multiplicado prácticamente por 2,5 el alumnado relativo al curso 1970 - 71 y todavía ha aumentado en un 8 por 100 la tasa de jóvenes de esa edad que cursaban estudios superiores en el curso 1975 - 76.

Los más de 639 mil jóvenes que cursaron estudios superiores en el curso 1979 - 1980, se distribuyen de la si-

guiente forma: un 64,9 por 100 lo hicieron en facultades o Colegios Universitarios, un 28,0 por 100 en Escuelas Universitarias y un 7,1 por 100 en Escuelas Técnicas Superiores.

## COMPOSICION POR SEXO

Entre quienes se matricularon en Facultades o Colegios Universitarios, predominan ligeramente los hombres, un 53,8 por 100, sobre las mujeres, un 46,2 por 100 del total. Este acceso de las mujeres a la enseñanza superior ha roto de manera sensible con su anterior discriminación que se pone de relieve sin más que recordar que en el curso 1940 - 41, el 87,4 por 100 de los alumnos matriculados en Facultades Universitarias eran hombres y sólo el 12,6 por 100 restantes mujeres y, todavía en el curso académico 1970 - 71 las mujeres no alcanzaban a ser la tercera parte del total del alumnado universitario (un 32,7 por 100).

Dentro de los estudios universitarios, las mujeres predominan sobre los varones en Bellas Artes (un 50,2 por 100 de los matriculados pertenecen al sexo femenino), en Farmacia (un 67,0 por 100 son mujeres) y en Filosofía y Letras (donde un 62,6 por 100 de los matriculados son mujeres).

Sin embargo, esta incorporación masiva de la mujer a los estudios superiores, todavía no ha encontrado reflejo en las Escuelas Técnicas Superiores.

**Anuncios por palabras**

ANUNCIO NORMAL, 10 PESETAS LA PALABRA CON RECUADRO, 500 PESETAS

Los anuncios en Cogolludo, 36, Tel.: 22 48 03

LA PRENSA ALCARREÑA

**BINGO**

• BINGO CLUB DEPORTIVO GUADALAJARA (Reinoso, 2). Horario: 5 a 3. Excelente servicio. Aire acondicionado. Restaurante hasta las 3.

**COMERCIOS**

*Platta* Sastretería, modas, confecciones. Mayor, 1. Teléfono 21 27 80.

*Platta* Juvenil. Plaza Mayor, 12. Teléfono 21 30 52.

*Platta* Salón de Modas. Plaza de la Antigua, 3. Teléfono 21 28 26.

**olivetti** SANTIAGO RODRIGUEZ COSTA. Concesionario exclusivo para Guadalajara y provincia. Máquinas de escribir manuales y eléctricas. Máquinas de cálculo electrónico. Máquinas fotocopadoras. Máquinas facturadoras-contables. Muebles de oficina. Clasificadores, armarios, cajas fuertes registradoras. Servicio técnico especializado. Avda. del Ejército, 21. Teléfono 22 56 87.

**MEDICOS**

• Dr. Celestino Bermejo Durán. Médico titular. ESPECIALISTA APARATO DIGESTIVO. Cuesta Calderón, 8. 22 68 97.

**OFERTAS**

• VENDO Renault 6. Telf.: 22 27 38.

VENDO ESCOPETA REPETIDORA Franchi, A. Gases, seminueva. Tfno: 212350 laborables de 9 a 1 y de 3 a 7 tarde.

**VALGO 500 PESETAS**

SE VENDE PISO TOTALMENTE reformado y amueblado. Zona el Polígono. Precio total 2.300.000 pts. Interesados llamar al 230611.

Necesito piso alquiler 100 - 120 m. Preferible zona las Cruces, Avd. Castilla ó Avd. Constitución. Tfno: 261300 (Departamento personal).

**Tivison**

No funciona su televisor. Llámennos. Tlf.: 22 45 12.

**Tivison**

Reparamos sus electrodomésticos. Servicio rápido.

**Tivison**

Tenemos ese pequeño material electrónico que busca.

**Tivison**

Dr. Layna Serrano, 22. Tlf.: 22 45 12.

NECESITO PISO en alquiler, zona las Cruces. Tfno: 830756.

**Le regalamos el chalet en La Beltraneja**

**VARIOS**

• SEGUROS GENERALES. Camiones. Turismos. Tractores. Tel: 22 40 58. V. del Amparo, 16-18, 1.º Izda.

• SANDWICH - BAR. "El tintero". C/ Cifuentes, 15. Guadalajara. Tfno: 229198.

• ¡SIN ELECTRICIDAD! o con ella SU NEVERA. Tres años de garantía. 22 78 78.

• ¿HUMEDADES O GOTERAS? Llámennos 22 78 78.

• IMPERMEABILIZACIONES garantía. Llámennos 22 78 78.

• DESMONTES y movimiento de tierra. Presupuestos sin compromiso. 22 78 78.

**Limpiezas SIGÜENZA**

Trav. de San Roque, 3. Teléfono 22 10 00. Guadalajara.

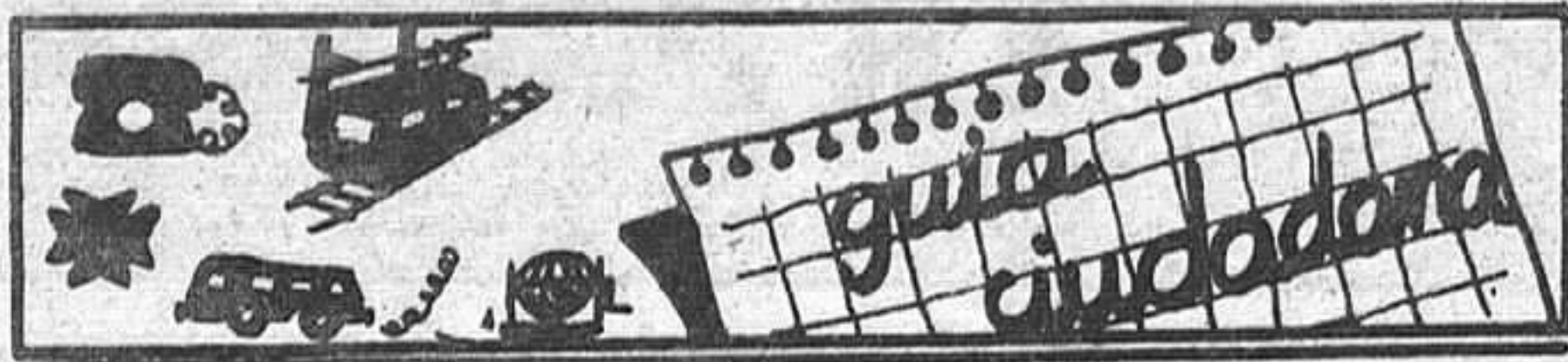

# PROGRAMACIONES



Martes, 9 de agosto

Ambulancias	21 10 74
Policia	091
Comisaria de Policia	22 51 11
Gobierno Civil	22 52 61
Policia Nacional	22 02 41
Policia Municipal	21 10 09
Guardia Civil	22 31 58
Guardia Civil de Trafico	22 16 90
Ambulatorio de la S. S.	21 17 68
Residencia de la S. S.	22 88 00
Casa de Socorro	21 24 40
Cruz Roja	22 17 88
Donantes de Sangre	22 43 43
Bomberos	21 20 80
Taxis	21 22 45
Ayuda mecánica permanente en carretera	22 11 00
Oficina de información municipal	21 31 02

## HORARIO DE TRENES

GUADALAJARA - MADRID - A1		MADRID - A1 - GUADALAJARA	
Salidas-Llegadas	Salidas-Llegadas	Salidas-Llegadas	Salidas-Llegadas
5,43	6,40	14,53	15,50
6,03	7,00	15,11	16,10
6,33	7,33	15,33	16,29
6,53	7,50	16,13	17,10
7,13	8,10	16,33	17,30
7,33	8,30	17,03	18,00
8,03	9,00	17,33	18,30
8,23	9,20	17,53	18,50
8,53	9,50	18,13	19,10
9,13	10,10	18,33	19,30
9,39	10,25	18,53	19,50
9,53	10,50	19,33	20,30
10,33	11,30	19,53	20,50
11,13	12,10	20,25	21,25
11,33	12,30	20,53	21,50
11,53	12,50	21,13	22,10
12,33	13,30	21,33	22,30
12,53	13,50	21,53	22,50
13,33	14,30	22,03	23,00
14,08	14,55	22,28	23,15
14,13	15,10	22,33	23,30
14,33	15,30	22,33	23,30
		15,10	16,05

## EMISORAS DE RADIO

**RADIO GUADALAJARA.** Red de emisoras  
Rato: 94.7 megaciclos, frecuencia modulada.  
**RADIO SER GUADALAJARA:** 88.6  
Megaciclos, frecuencia modulada

## Autocares de línea

**Empresa Flora Villa, S. A.**  
Madrid-Trillo-Zaorejas-Saelices de la Sal: 8.45 y 15 horas.  
Guadalajara-Trillo: 10 y 16.10 horas.  
Guadalajara-Brihuega: 13.30 y 19.00 horas.

**Empresa Continental**  
Guadalajara-Madrid: 10, 14.30 y 18.15 horas.  
Madrid-Guadalajara: 7.30, 13.15 y 15 horas.  
Madrid-Guadalajara-Jadraque-Soria: 8.45 y 16 horas.  
Soria-Jadraque-Guadalajara-Madrid: 10.30 y 15.30 horas.

**Empresa Samar**  
Madrid-Guadalajara-Molina de Aragón-Teruel: 7.45 y 15 horas.  
Llegan a Guadalajara a las 8.45 y 16 horas.  
Llegan a Molina de Aragón a las 17.45 horas.  
Teruel-Molina de Aragón-Guadalajara-Madrid: 8 y 14.30 horas.  
Llegan a Molina de Aragón a las 9.45 y 16.15 horas.  
Llegan a Guadalajara a las 11.45 y 18.15 horas.

**Empresa Vázquez**  
Madrid-Guadalajara-Molina de Aragón: 14 horas.  
Pasa por Guadalajara a las 14.50 horas.  
Llega a Molina de Aragón a las 17.45 horas.  
Molina de Aragón-Guadalajara-Madrid: 8.30 horas.  
Llega a Madrid a las 12 horas.  
A las 10 y 16.30 salen de Alcolea del Pinar hacia Sigüenza.

## Farmacias de guardia:

HOY: Carmen García Alejandre. Gral. Medrano de Miguel, 2.  
MAÑANA: Arsenio García Pizarro. Calle Mayor, 47.

**CUPON PRO CIEGOS: 937**

## HOY PRIMERA CADENA

13.45 Carta de ajuste  
14.00 Programación de Cobertura regional.  
14.55 Conexión con la programación nacional.  
15.00 Telediario.  
15.25 La Tarde.  
16.10 Galactica: Estrella de combate.  
17.00 Atletismo.  
21.00 Telediario.  
21.25 Su Turno.  
22.30 El tren de los huérfanos.  
23.30 Telediario.  
23.45 Despedida y cierre.

## SEGUNDA CADENA

18.45 Carta de ajuste.

18.58 Apertura y presentación.  
19.00 Flash Gordon.  
19.30 Robinsón.  
20.00 Hoy en la 2.  
20.20 Buster Keaton.  
20.50 Opera comica. "La novia vendida".  
21.00 Hacia el año 2.000.  
21.30 Fortunata y Jacinta.  
22.30 Musical.  
23.25 Números en el cielo.  
23.55 Despedida y cierre.

## MAÑANA PRIMERA CADENA

13.45 Carta de ajuste.  
14.00 Programación de cobertura regional.  
14.55 Conexión con la programación nacional.  
15.00 Telediario.  
15.25 La Tarde.

16.00 Galactica: Estrella de combate.  
16.50 Atletismo.  
20.00 Esta es mi tierra.  
21.00 Telediario.  
21.25 Sesión de noche. "Conspiración en Berlín".  
23.30 Telediario.  
23.45 Despedida y cierre.

## SEGUNDA CADENA

18.45 Carta de ajuste.  
18.58 Apertura y presentación.  
19.00 Flash Gordon.  
19.30 El carro de la farsa.  
20.00 Hoy en la 2.  
20.20 Teledporte.  
20.50 Opera comica. "El barbero de Sevilla".  
21.00 Festival internacional de teatro.  
22.00 Estudio Abierto.  
00.05 Despedida y Cierre.

## PASATIEMPOS

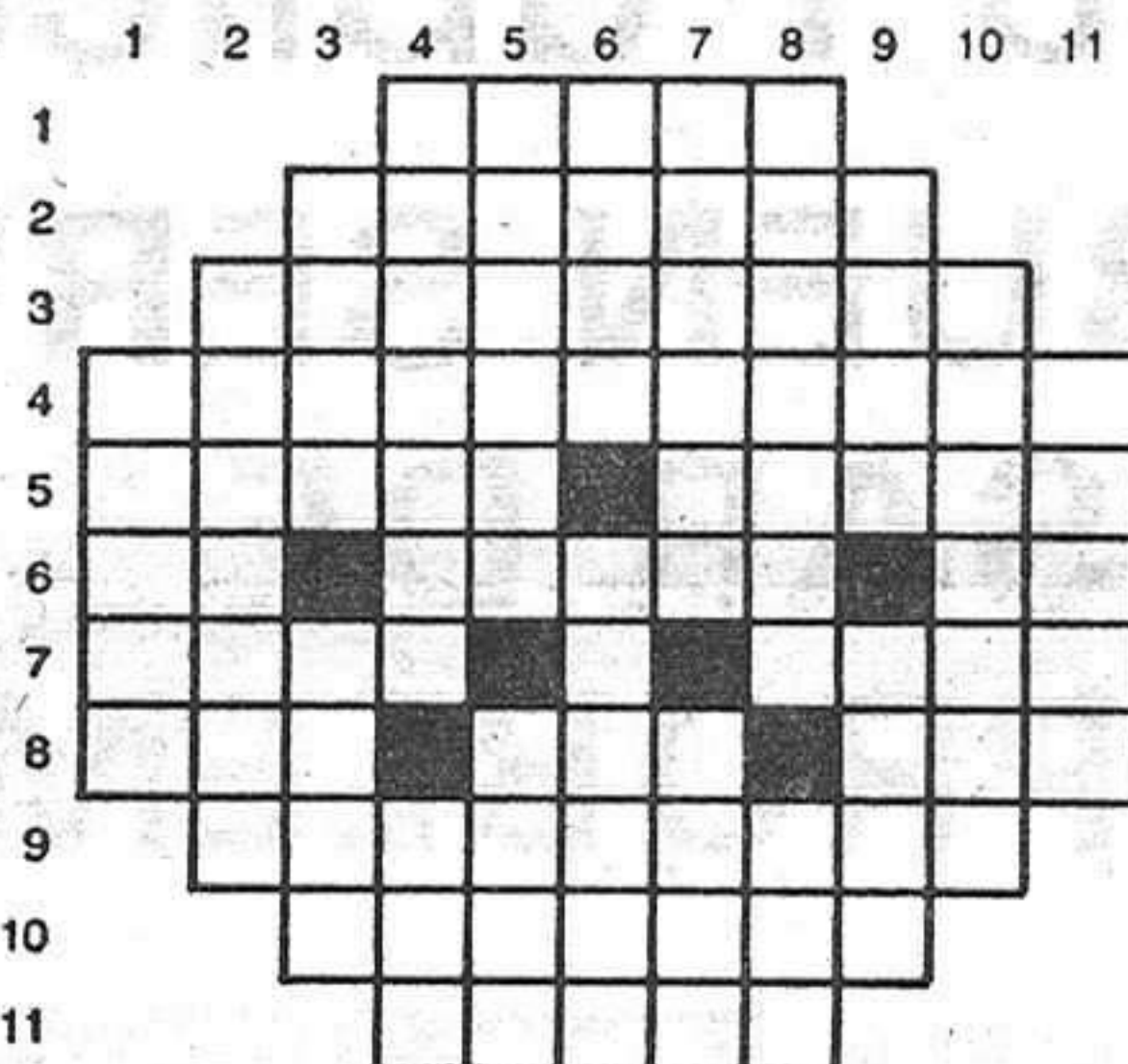

**HORIZONTALES:** 1. Cierta antiguo tratamiento. 2. Cerrado y asegurado con cierta especie de resina. 3. Dícese de los remedios que se aplican a las enfermedades incurables para mitigar su violencia y refrenar su rapidez. 4. Perteneciente o relativo a cierta parte de la gramática. 5. Caballo de cierta capa. Cierta recipiente que se destina al traslado de líquidos. 6. Prefijo. Al revés, maroma gruesa. Conjunción. 7. Terminación del aumentativo. Al revés, mención. 8. Pronombre. Terminación del aumentativo. Rece. 9. Que da o causa daño. 10. Dícese de lo que se ha tratado con ciertas condiciones y estipulaciones, que obligan a su observancia. 11. Hembra de cierto animal.

**VERTICALES:** 1. Cierta constelación. 2. Familiarmente, movimiento repentino del ánimo a impulsos de una pasión u ocurrencia inesperada (plural). 3. Cierta envase. Al revés, se aloje u hospede en una posada o casa de huéspedes. 4. Natural del territorio comprendido entre el Escalda y el Lys (plural). Enfermedad. 5. Al revés, dícese comunmente de toda consecuencia natural y legítima. Cierta número. 6. Labrar la tierra. Nombre de varón. 7. Vela, examinaba, registraba. Anheló vehemente. 8. En sentido figurado, infunde en otros sentimientos de piedad y virtud. Isla del archipiélago de las Orcadas. 9. Al revés, cantante de ópera o de zarzuela de sobresaliente mérito. Cierta animal. 10. Al revés, gran río americano. 11. Cierta ágata listada.

## SOLUCIONES A LOS PASATIEMPOS DE AYER

**HORIZONTALES:** 1. Balde. 2. Villano. 3. Disuadida. 4. Colombófilo. 5. Alga. Remos. 6. LO. Afeaz. NT. 7. Oros. Pedí. 8. Res. Mis. Dra. 9. Solitaria. 10. Senegal. 11. Ganas.  
**VERTICALES:** 1. Calor. 2. Dolores. 3. Vilo. Osos. 4. Bisojas. Leg. 5. alumáF. Mina. 6. llab. Emiten. 7. Dadora. Saga. 8. eniferP. Ras. 9. odiM. Edil. 10. Alondra. 11. Ostia.

## BOLETIN DE SUSCRIPCION

D. ....  
calle ..... núm. .... piso .....  
Localidad .....  
Provincia ..... Teléfono .....

### LA PRENSA

Se suscribe al diario ALCARRERA por el período de un .....  
Y PRORROGABLE HASTA NUEVO AVISO.  
Indique con una cruz (X) la forma en que abonará su suscripción.

Giro postal núm. .... impuesto con  
fecha: .....  
 Cheque adjunto núm.: .....

Firma

### PRECIO DE SUSCRIPCION

Anual: 7.750  Semestral: 3.875

ENVIE ESTE  
BOLETIN A

**LA PRENSA**  
ALCARRERA

Calle Cogolludo, 36  
GUADALAJARA Tel.: 22 85 97.

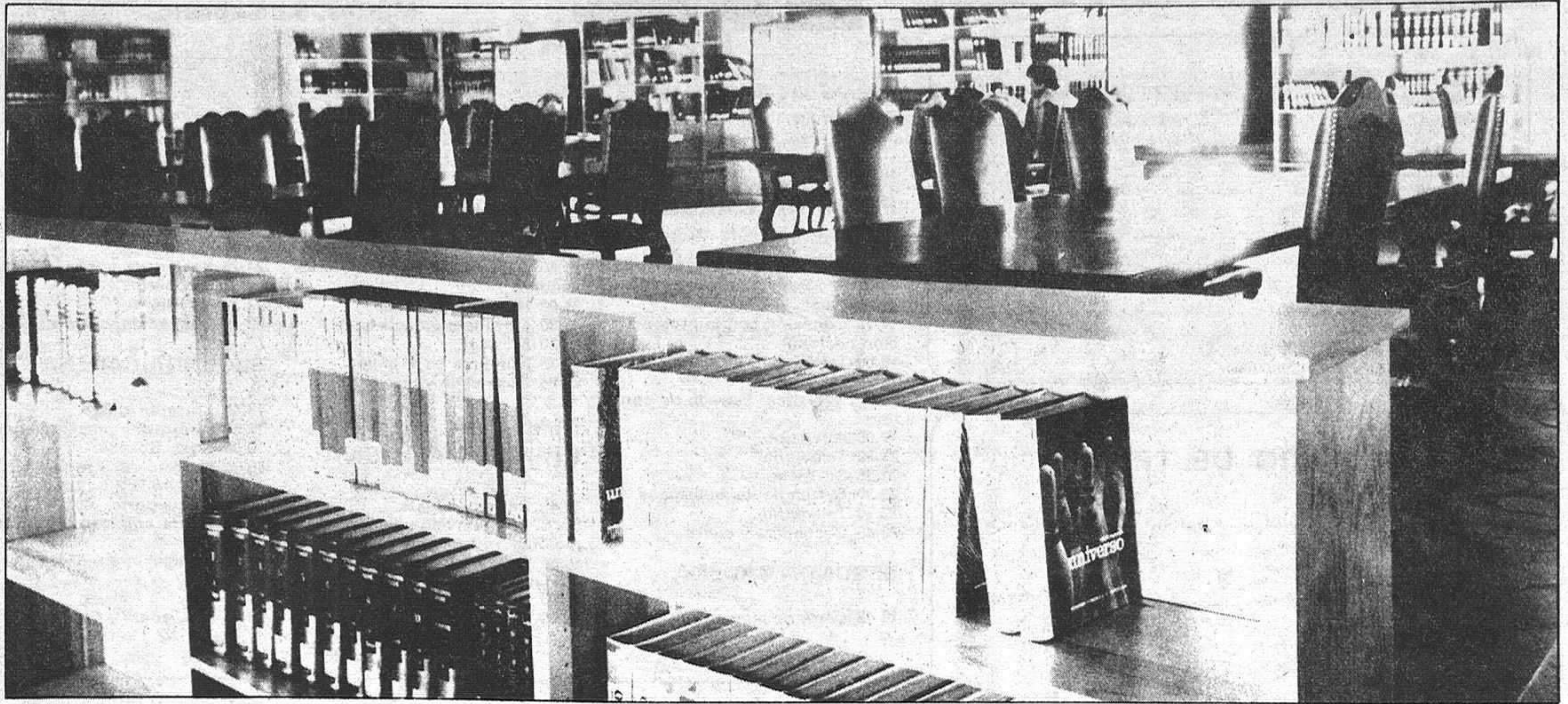

## Biblioteca Pública Provincial

### UN BUEN SERVICIO A PESAR DE LOS PROBLEMAS

La Biblioteca Pública Provincial del Palacio del Infantado es uno de los organismos culturales del que más orgullosos podemos mostrarnos los alcarreños, ya que esta Institución nunca se ha limitado a tener un servicio mediocre con el contener a un pequeño número de lectores ocasionales, sino que ha pretendido implantarse como norma la mejora de su material y sus salas a fin de conseguir con cada una realización un número superior de lectores que han de acudir a ella por el preciso motivo de que allí están agusto y cómodos y tienen a su disposición todo lo ne-

cesario para que un lector de cualquier tipo y afición se encuentre en el sitio idóneo para entregarse al libro que tiene entre las manos.

Por esta razón no es de extrañar que la Biblioteca Provincial aumente cada día el número de sus socios y que sea necesario rellenar fichas, de esas que

poner el caso de todos conocido, la fonoteca de la propia Biblioteca está atendida por dos personas que no perciben ningún sueldo, hacen su trabajo simplemente, por vocación, para evitar que, lo que parecía inevitable el cierre de esta



muestran diversos colores según el uso que se quiera hacer de los libros que recoge, a fin de nadie tenga que quedar fuera del círculo por falta de medios a su alcance.

El mayor problema que aún tiene la Biblioteca es el del personal para poder atender al público que a diario acude a sus salas. La falta de presupuesto no permite excesos, y un reducido número de personas se ve agobiada por el peso de una labor que precisaría de más personal para mantenerse a un ritmo normal de trabajo. Por

parte del servicio que se ofrece al público, no haya sido real.

Este mismo problema se extendió cuando se abrieron las nuevas salas. Blanca Calvo, la Directora de la Biblioteca pensaba que la falta de personal podría obligarles a dejar algunas de las nuevas salas cerradas, por se imposible atender todas en buenas condiciones.

Por el momento y a pesar de las dificultades, la cosa sigue funcionando y, hay que decir, que lo hace muy bien.