

Agricultura presentará nuevas medidas contra la sequía al próximo Consejo de Ministros

ASCENDERAN A 75.000 MILLONES DE PESETAS

■ 12.000 millones para subvenciones; 48.000 millones en créditos a 12 años y al 7 por 100 de interés; 7.200 millones en aplazamientos del pago del pienso para la ganadería extensiva y los incrementos de préstamos actuales, 2.200 millones

■ Según el informe realizado por el Ministerio de Agricultura para el año pasado las pérdidas totales se elevaron por encima de los 100.000 millones de pesetas. Lo que supone unos efectos más generalizados que los de este año

(Página 5)

ALBALATE
DE
ZORITA

**La II
Muestra
de
Folklore
Alcarreño,
un
éxito**

(Página 4)

MAJAELRAYO

En honor del Santo Niño

**Fiestas declaradas
de interés
turístico**

• Los danzantes y botarga de la localidad, famosos en toda la provincia, tienen un papel destacado en los festejos

(Página 4)

De la noche a la mañana

Nueva fuente en la Calle Mayor

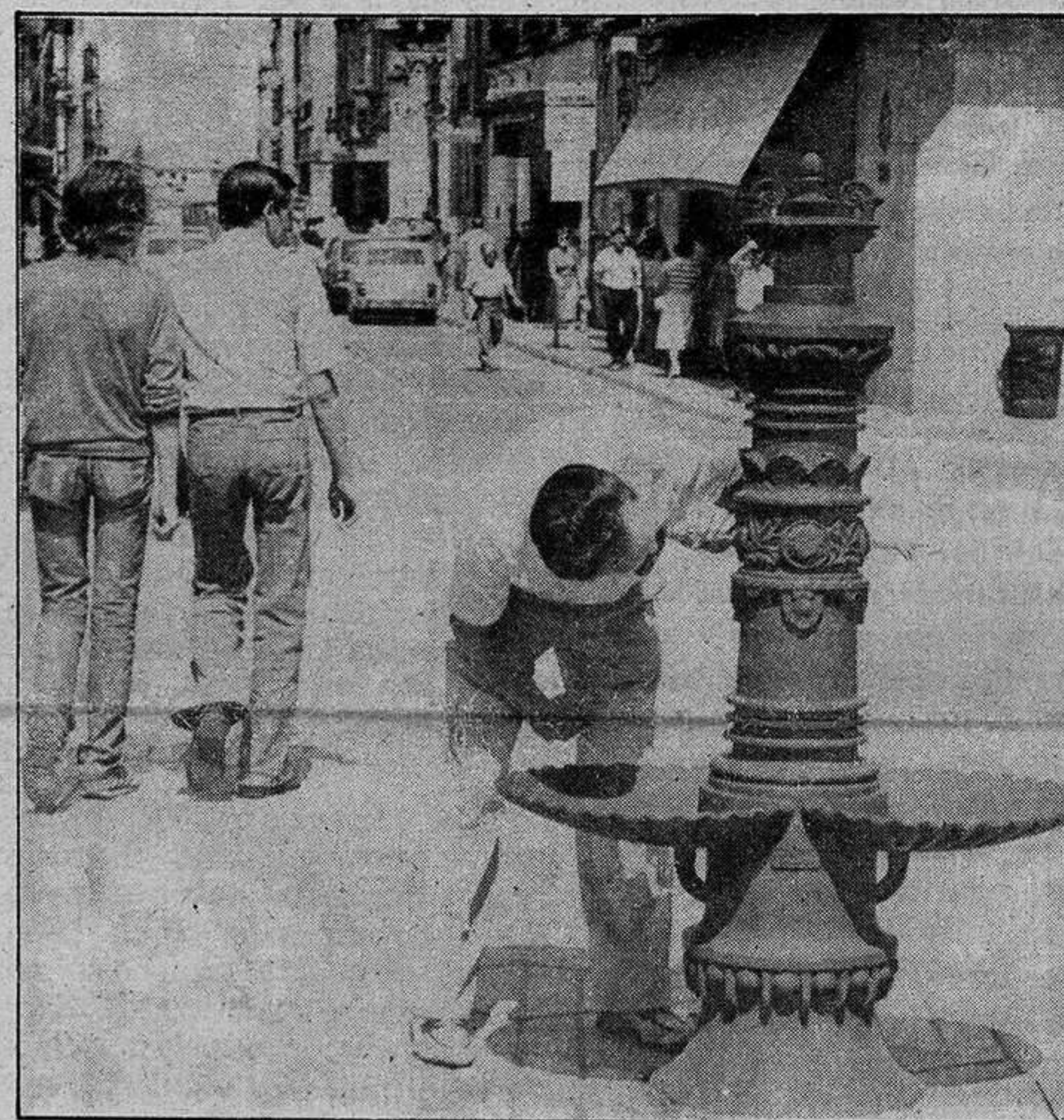

- Fue colocada por la noche, para evitar las molestias que se pudieran ocasionar a los ciudadanos si se realizaba durante el día
- Continúan las reformas en la zona centro de nuestra ciudad

(Página 9)

Han sido realizados por la Diputación Provincial

**Redactados los
estatutos que regirán
las cinco
mancomunidades
de agua**

• Dichas mancomunidades serán creadas próximamente en nuestra provincia

(Página 3)

provincia provincia provincia provincia

entre bastidores

Se nos casa el alcalde de Molina de Aragón. Así de claro. Parece que ha decidido ya definitivamente Antonio López a perder su soltería y el próximo 17 de septiembre contraerá nupcias con Agustina Sánchez García, natural de Ciudad Rodrigo. Y es que los años no pasan en balde y de repente a uno le entran las ganas de formar un hogar y dejar de ser soltero. Desde estas líneas, queremos felicitar a Antonio López, cuya boda será celebrada en Madrid, y desearle si bien su vida de soltero era feliz, lo sea todavía más la de casado.

Pero en Molina, además de esta noticia, existe otra que no es del agrado de los vecinos. Por lo visto, los habitantes de la localidad tienen que soportar todos los días cortes de luz, que a veces duran tan sólo cinco minutos, pero otras veces los cortes se alargan hasta dos horas. El enfado del vecindario no es para menos, si se tiene en cuenta que no saben el motivo y se quejan de los continuos cortes. Y no es para menos. Muchos son los que se preguntan qué le sucede a Unión Eléctrica para que ande cortando y dando luz cada tres por cuatro. Puede que sea una cuestión de averías, pero son demasiados días ya y la indignación comienza a hacer mella entre el vecindario.

Lo del Santuario de Horche, realizado para conmemorar la venida del Papa Juan Pablo II a España, nos puede parecer bien o regular. Eso no importa, pero quien haya subido hasta el mismo, suele comentar que se ha edificado en un lugar que, si bien tiene una maravillosa vista, es de difícil acceso y es seguro que en los días de lluvia sea imposible llegar hasta él. El camino, y no es por ofender, parece un "camino de cabras", entendemos que bastante bien está el que al menos se haya hecho el camino, pero sería estupendo que, con el tiempo, acabaran asfaltándolo.

CASARES

SIGUENZA

Una ciudad docente



Con el título de "Sigüenza, ciudad docente", Juan Antonio Martínez Gordo, alcalde y cronista oficial de la villa, explica históricamente la consecución de la docencia en esta ciudad, así como la posibilidad de que sea reconocida en esta localidad, una universidad de verano. El texto es el que sigue:

Fue la ciudad de Sigüenza, desde los primeros siglos de la reconquista, una de las ciudades mitradas más importantes. El espíritu de Cluny y los lazos sanguíneos de su primer obispo después de la Reconquista, el célebre obispo-guerrero don Bernardo de Agén, emparentado con gran número de obispos, como los de Toledo, Palencia, etc.; su riqueza en las minas de sal; su gran Castillo-Alcazaba; su Catedral-Fortaleza y la gran importancia cultural y económica de los Mendoza hicieron que en pocos siglos se consiguiera para Sigüenza un esplendor cultural y artístico que coincidió con el siglo de oro de nuestras Letras, y que con razón se llamó "Siglo de Oro Seguntino", y fue campo fructífero para el nacimiento de la Universidad de Sigüenza.

JUAN LOPEZ DE MEDINA, EL FUNDADOR

Juan López de Medina, educado en Bolonia, donde conoció con intimidad al que más tarde había de ser Sixto IV, en quien buscó amparo y protección en sus numerosas actividades diplomáticas y fundadoras, y que era a la sazón Provisor y Oficial Eclesiástico de Sigüenza, aparte de Canónigo de Toledo y Arcediano de Almazán, dignidad de la S.I. Catedral de Sigüenza, Vicario General de la Diócesis —como también lo fue su amigo el futuro Cardenal Cisneros—, gobernó la Diócesis seguntina en nombre del Gran Cardenal Mendoza, que retenía la mitra seguntina siendo obispo de Toledo. Bajo el amparo del citado Gran Cardenal, don Pedro González de Mendoza, bajo cuya aura renovadora heredada de su padre, el primer Marqués de Santillana, se impulsaba la cultura general y sobre todo humanística, creaba fundaciones culturales en nuestra ciudad como el núcleo universitario que en un comienzo lo constituían el Monasterio de Jerónimos dependiente de Lupiana, el Colegio Grande de San Antonio de Portaceli y el Hospital de Donados.

No hay duda alguna en afirmar que el mismo Cisneros contribuyó con su consejo y prudente administración a la erección del Colegio, ayudando a su Fundador, íntimo amigo, como les ayudó en otras empresas de la ciudad, ahora va para cinco siglos. Nos cuenta la Historia que fue tanta su admiración por la obra de Medina, que años más tarde se opuso a que los colegios de la Universidad de Sigüenza se trasladasen a la de Alcalá de Henares.

De la fiebre renovadora del Gran Cardenal Mendoza, que

tan bien supo plasmar en realidades don Juan López de Medina, el Arcediano de Almazán, se contagiaron don Francisco Alvarez de Toledo, fundador de la Universidad de Toledo, y a comienzos del siglo XVI el Gran Cardenal Cisneros, que funda la Universidad Complutense, tan famosa en el Renacimiento, que da hoy su nombre a la antigua Universidad Central de Madrid.

LA UNIVERSIDAD DE SIGUENZA

Por Bula del Papa Inocencio VIII, del 30 de abril de 1489, el Colegio Grande de San Antonio de Portaceli se erige en Universidad de Sigüenza, que en sus primeros años estaba a extramuros de la ciudad, fundado en 1476. Comprendía, como arriba indicábamos, un monasterio donde, lejos del mundanal ruido y sus tentaciones, se estudiase con la profundidad debida los temas teológicos: "un pequeño pero selecto internado para trece clérigos pobres que aprendieran Teología, Cánones y Filosofía en las respectivas cátedras; y unas habitaciones destinadas al Hospital de Donados, en que cuatro indigentes sexagenarios se prepararían a bien morir, como fámulos al servicio de la institución" — como nos señala Fernández-Galiano en su conocido artículo "Lo que pudo ser una Ciudad Universitaria". En el siglo XVII, ya en ruinas y asolada por los vientos, se trasladó al sitio que hoy ocupa el actual Seminario y Palacio Episcopal, con el obispo don Bartolomé Santos de Risoba, y con lánguida vida final, tras de algunas reformas de Calomarde, en 1824, incorporaciones a Valladolid y posteriormente como Colegio a la Universidad Complutense, se cerró definitivamente en 1837.

Fue, sin embargo, la Universidad de Sigüenza por mucho tiempo la preferida en Castilla, y estaba compuesta por cinco Facultades Mayores. "Sigüenza fue el punto de cita de casi todos los teólogos procedentes de los seis Colegios Mayores de Castilla que no lograron cátedra en alguna de las tres Universidades a que éstos pertenecían" — nos afirma Montiel en su gran obra de dos tomos sobre la Universidad de Sigüenza—. Sirvió asimismo de modelo de muchos de los Colegios-Universitarios creados en el

siglo XVI, y "aunque su enseñanza no podía parangonarse con las de Alcalá y Salamanca, en un círculo más modesto contribuyó y difundió el estudio de los temas sagrados, fomentando desde el primer momento en la región la cultura del clero".

Las vicisitudes económicas por las que pasó esta Universidad fueron muy numerosas ya desde los primeros años de su fundación.

SIGUENZA, CIUDAD DOCENTE

La trayectoria docente de la "Ciudad del Doncel" no pareció, ni se agotó, ni menos se olvidó en el espíritu del pueblo en el correr de los años. Sigüenza para por ser hoy, con sus 3.000 alumnos, la ciudad española de mayor densidad de población estudiantil, puesto que alcanza cerca del 50 por 100 de su población. Jóvenes de toda España estudian Bachillerato en su Colegio de la Sagrada Familia, con más de mil internos; los de la comarca en su Instituto Técnico, que pronto se transformará en Escuelas Profesionales de 1.º y 2.º grados y en Instituto Nacional de Bachillerato; la Escuela de Magisterio pasa ya a contituirse en Escuela Universitaria de Profesores de EGB; sus Cursos anuales de verano de Inglés, así como los de Alimentación para Maestros, que cada día se ven más concurridos por estudiosos de toda España; sus Congresos de Geología, así como Biopatología Médica, Energía Nuclear, etc., y todo ello en un ambiente tranquilo, de ciudad señorial, en un clima veraniego —que dio origen a nutrida colonia veraniega—, en zona pinariega con una altitud media de los mil metros, con una hermosa Alameda que invita al descanso,

La Rondalla Seguntina y el grupo de Coros y Danzas

Viajarán a Francia

Mañana viernes, 27, partirán para Santa Livrade, Francia, la rondalla seguntina y el grupo de coros y danzas de la localidad, en donde actuarán este mismo día. Este viaje se encuadra dentro del acto de

a la "ataraxia" —cuyo símbolo lo es sin duda alguna el Doncel—, y, sobre todo, libre de ruidos industriales y humos pestilentes, y de una manera singular como centro Histórico-Artístico medieval que le dio merecidamente el título de "Conjunto Artístico-Monumental", hacen de Sigüenza una ciudad docente que vive y supervivirá por los siglos de los siglos. El Centro de Estudios Seguntinos durante la pasada década ha fomentado en el período estival toda acción cultural con sus "Semanas" y sus "Jornadas" con temas de palpante actualidad.

UNIVERSIDAD DE VERANO DE LA COMPLUTENSE

Hemos visto, en síntesis, cómo Sigüenza es una ciudad artístico-cultural de gran interés histórico, privada de industrias por la decisión de los hombres, pero engastada por los siglos y por decisión divina en esa singladura cultural que hoy hace rogar a sus autoridades civiles y eclesiásticas para que la sigan dotando de Centros Culturales que valgan para mantener vivo el espíritu docente heredado de sus antepasados desde el siglo XV y consigan del Rector Magnífico y Claustro de Profesores de la Universidad Complutense o de la Universidad de Castilla-La Mancha que sea reconocida como Universidad de Verano.

Ofrecen, como un ramillete perfumado, su Historia, por cuya puerta grande entró por méritos propios en el siglo XV. Ofrecen su distancia prudencial a Madrid, en el centro de España, a 130 kilómetros de buena carretera y FF.CC.; ofrecen el clima veraniego ideal, sus diversiones honestas, sus atractivos turísticos, rodeada como está de yacimientos paleontológicos, restos romanos, monumentos románicos y góticos, con su admirable Catedral protogótica iniciada en el siglo XII, con su maravilloso Museo Diocesano de Arte Antiguo —digno por sí solo de ser visitada la ciudad, como ocurre con la mundialmente famosa estatua del Doncel— y habitaciones sencillas, limpias y bien atendidas de su Seminario y de la Casa de Ejercicios, antiguo Seminario; los hostales "Doncel" y "Motor" de la localidad, y el incomparable Castillo-Palacio episcopal donde vivieron cien obispos y señores de la ciudad, con sus 195 plazas hoteleras.

hermanamiento existente entre la localidad francesa y Sigüenza. Al frente del grupo, irá Juan Antonio Gómez Gordo, como representante de la Diputación Provincial.

provincia provincia provincia provincia

DIPUTACION

Peñalén, Fuentenovilla, Yebra, Illana y Escariche exponen sus problemas

El pasado martes, el presidente de la Diputación Provincial, Emilio Clemente, recibió en su despacho al Ayuntamiento de Peñalén, quienes habían acudido para hacer una petición sobre el resto que queda para terminar la total pavimentación del pueblo, quedando resuelto el tema ya que quedará incluido en el próximo plan de obras. Asimismo, acaba de finalizarse en dicha localidad, una importante obra de abastecimiento urgente de aguas, que también será financiada en parte por la Diputación Provincial.

Por otra parte, los representantes del Ayuntamiento de Peñalén plantearon al presidente un tema pendiente de abono de gravas por parte de la empresa propietaria de caolín, brindándoles el presidente de la Diputación provincial su ayuda para interceder urgentemente ante la empresa, a fin de que ésta pueda subvencionarles dicha grava.

Por su parte, el vicepresidente de la Diputación Provincial, Enrique Canales mantuvo reuniones con los ayuntamientos de Fuentenovilla, Yebra, Illa-

na y Escariche. El Ayuntamiento de Fuentenovilla planteó el tema de la certificación final de la obra del frontón. El Ayuntamiento de Yebra trató con el vicepresidente sobre la construcción del campo de fútbol de la localidad. Por otro lado, representantes del Ayuntamiento de Illana trataron del tema de la construcción del frontón del pueblo. Y, por último, el Ayuntamiento de Escariche se reunió con el vicepresidente de la Diputación para estudiar el tema de la certificación de captación de agua.

Redactados los estatutos que registran las cinco mancomunidades de agua

En estos días, se han terminado de redactar en la Diputación Provincial, los estatutos que han de regir a las cinco mancomunidades de Agua (La Campiña, Ocejón, Mondejar-Almoguera y dos de la N-II) que se van a crear en la provincia. Por lo tanto,

para primeros de septiembre, se enviarán los borradores a los pueblos interesados a fin de que realicen las correspondientes enmiendas antes de celebrar las definitivas reuniones para su aprobación final.

POBO DE DUEÑAS

Reunión de trabajo con los parlamentarios de UCD

Se analizó la problemática de los municipios de la zona

El diputado de UCD en el Congreso, José María Bris Gallego, los diputados provinciales Joaquín García López y Antonio Valero García y Francisco Canalejo Sánchez del Comité Provincial centrista, han visitado El Pobo de Dueñas donde han mantenido una reunión de trabajo con el alcalde de este ayuntamiento y diputado provincial el mencionado Joaquín García López y los de Campillo de Dueñas, José Antonio Martínez Moreno; Castellar de la Muela, Simeón Laparra López; Morenilla, Victoriano Pascual Pérez; El Pedregal, Tomás Millán García; Setiles, Ponciano López López; Tordellego, Crescencio Martínez Sánchez; Tordesilos, Antonio Sánchez Sánchez y La Yunta, José Luis Pérez Martínez.

En el transcurso de la reunión se efectuó un análisis de la problemática municipal y de sus posibles soluciones, tanto en los campos que afectan a la provincia, como a los que es precisa una gestión a nivel de Estado. Varios pueblos expusieron su preocupación por la insuficiencia de abastecimiento de agua que están sufriendo motivado por la sequía y por el aumento de la población en estos meses de verano que en la

mayoría de los casos, suele ser de unas diez veces superior a lo normal. Tordellego pidió se agilizaran la iniciación de los trabajos de Concentración Parcelaria en su término, dados los muchos años que hace que se solicitó. Para Morenilla un problema importante es el de mejorar los accesos desde la carretera de Teruel, el alcalde de El Pedregal, mostró su satisfacción por el esfuerzo de la Corporación, puesto de manifiesto en las obras realizadas como son, las de arreglo de la casa consistorial, puesta en marcha del teleclub para lo que se dieron más de 300.000 pesetas y reparación del reloj, no obstante expuso su preocupación por la pavimentación así como el arreglo de los accesos y de la carretera a Setiles con una longitud de 5 kilómetros. También Tordellego trató de la carretera de Anquela y de la necesidad de arreglarla, este pueblo junto con los de Castellar de la Muela, La Yunta, Campillo de Dueñas y Setiles, tienen también obras de pavimentación pendientes. En cuanto a reparaciones de iglesias la han solicitado los ayuntamientos de Rodesilos, La Yunta, Campillo de Dueñas, Tordellego, Setiles y Morenilla.

ESTRIEGANA

Inauguración de varias obras

Se han inaugurado en Estriegana la pavimentación de sus calles y la Casa Consistorial ya restaurada, el acto se ha celebrado el día de las fiestas del pueblo y ha contado con la presencia del parlamentario de UCD, José María Bris Gallego y los diputados provinciales centristas, Virtudes Pascual Echegoyen, Angel del Amo Ambrona y Pedro Moreno Aina, quienes asistieron a la misa, al final de la misma recitaron unas bellas poesías, el vecino del pueblo Mateo Pérez y el cura párroco y a la procesión del Santo Niño por las calles, que fueron objeto de inauguración con este acto religioso. Posteriormente se procedió a la inauguración de las obras de la Casa Consistorial, sirviéndose un vino a todo el pueblo, momento en que intervino el alcalde, Rafael Alonso Izquierdo, para agradecer a la Diputación Provincial la ayuda prestada sin la cual no hubiera sido posible realizar dichas obras. Cerró el acto José María Bris, que destacó la gestión del alcalde y la corporación, así como la de los diputados provinciales en sus respectivas zonas que ha hecho que nunca la provincia haya estado tan atendida y con personas tan pendientes de intentar resolver sus problemas, pidió a la corporación y al pueblo allí reunidos, el seguir en esa línea de trabajo para, entre todos, conseguir levantar Guadalajara.

La Caja de Ahorro Provincial editará un libro sobre el tema

La apicultura, fundamental para la provincia

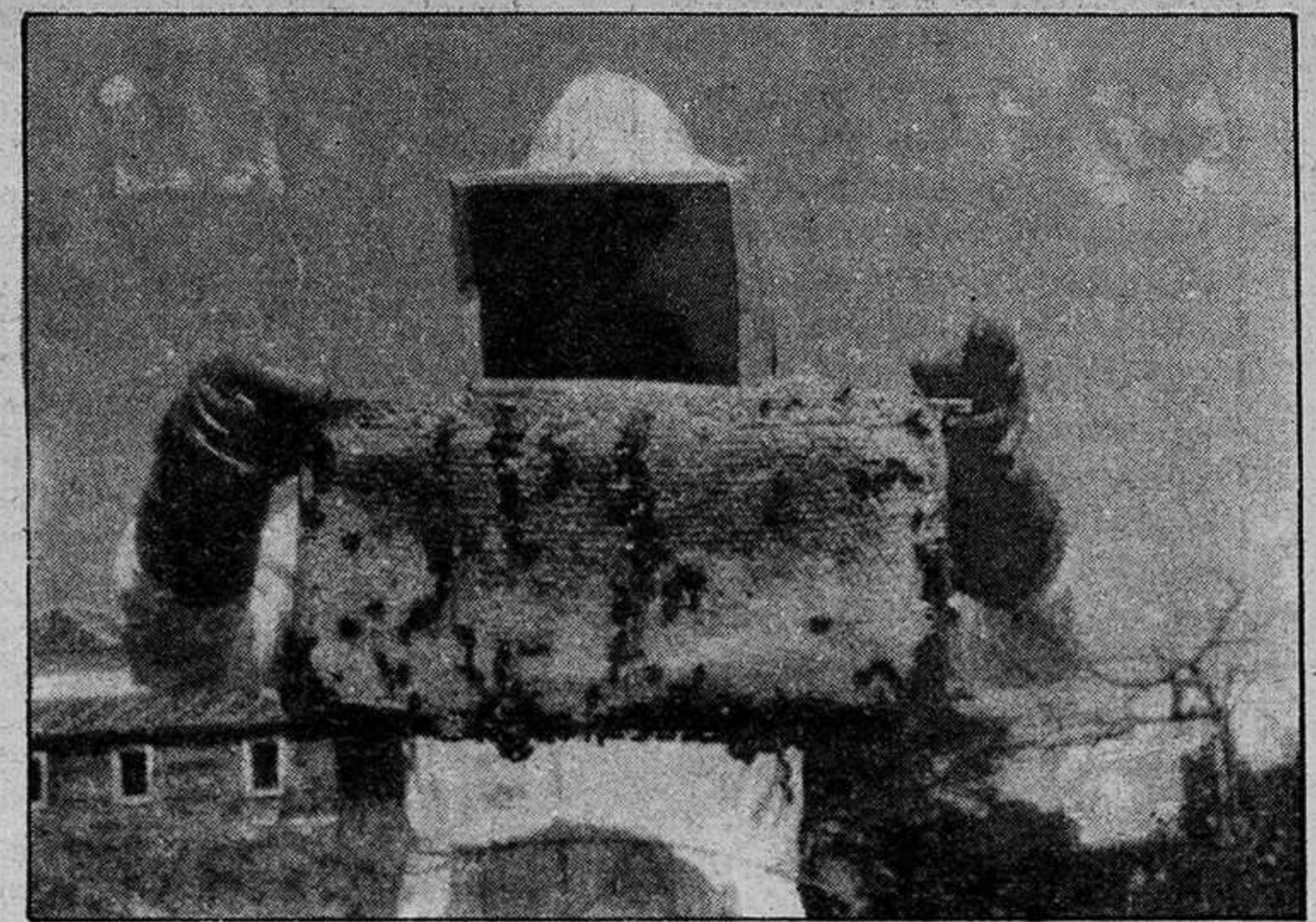

Con motivo de la I Feria Apícola Regional de Castilla-La Mancha, que se celebró en Pastrana a finales de enero de este año, en donde se impartieron conferencias sobre temas técnicos de la apicultura por diversos especialistas de la materia, tanto sobre enfermedades de las abejas y pasado, presente y futuro de la apicultura en nuestra región, la Caja de Ahorro Provincial de Guadalajara editará próximamente un libro, en colaboración con la Junta de Comunidades de Castilla-La Mancha y su departamento de Agricultura, sobre este tema, libro que se espera sea de interés para todos los apicultores.

Como se recordará, en la I Feria Apícola Regional, se barajaban una serie de datos en donde se hablaba de que España que había contado con una producción ampliamente importante, había pasado a ser un importador de cerca de 4.000 toneladas de

miel y ésta de baja calidad, sobre todo relacionándola con la miel de la Alcarria. Esto, unido al auge recientemente tomado por la alimentación naturista y la biotética, ha supuesto un notable incremento en el deseo de poner colmenas, hecho que tiene dos características fundamentales. Una de ellas sería un incremento de la producción de miel, lo que representaría una segunda fuente de ingresos para el agricultor. Por otra parte, según estudios americanos, éstos han demostrado de forma palpable los notables incrementos de la producción agraria en las zonas donde existe la polinización por abejas, es decir, en lugares donde existen colmenas.

Dado el creciente interés sobre este tema, es por ello que la Caja Provincial editará próximamente este libro, dentro de las acciones que dicha entidad está emprendiendo para ayuda de los apicultores.

provincia provincia provincia provincia

ALBALATE DE ZORITA

La II Muestra de Folklore Alcarreño, un éxito

El ambiente.— Por las calles de Albalate de Zorita había una animación desahogada en la última hora de la tarde del sábado 21. Desde las diez de la noche, la gente comenzó a afluir hacia la Plaza del Ayuntamiento que en escasos minutos estaba a rebosar (unas 2.000 personas estimaron los organizadores que se dieron cita para asistir a la "II Muestra de Folklore Alcarreño"). Las palabras del historiador Plácido Ballesteros, presidente de "Al-Balat", organizadora del acto, caldearon el ambiente. Haciendo referencias a las obras de Julio González, catedrático de Historia de la Universidad Complutense y a la producción del lingüista Manuel Criado de Val, dijo "tras sus estudios, nadie puede negar nuestra existencia como región. La realidad individualizada de Castilla La Nueva, ahora Castilla-La Mancha, se nos presenta palpablemente, eso que quede claro". A continuación, no obstante, continuó haciendo votos para que la nueva situación regional respete las peculiaridades de las distintas comarcas y provincias: "la Alcarria es una comunidad cultural y ha de jugar el papel que le corresponde como tal, y no aceptaremos que algo tan sencillo, pero a la vez tan tangible, sea negado por nadie". Y las gentes de la mayor parte de los pueblos de la Alcarria Baja, que se daban cita en la plaza de Albalate, demostraron que estaban de acuerdo con su participación activa en el acto.

Los participantes.— La rondalla "Jaraices", de Illana, comenzó presentando un tema antiquísimo, del siglo XV al XVI, "El Borrego", para seguir con otras canciones illanesas. "Villa de Almonacid" cantó y bailó con acierto las jotas propias de esta localidad. Bolarque, poblado nacido a principios de siglo, demostró que está engarzado en el contorno cantando piezas de los pueblos de alrededor. Yebra no tiene que copiar de ningún pueblo y así lo demostró. Cerró el acto el Grupo ALBAZOR, de Albalate de Zorita, que interpretó las Seguidillas y Jotas de Albalate. Tras el "Canto a la Alcarria" (tarareado por los asistentes) siguieron otros temas.

Con este acto la Asociación Cultural "Al-Balat" ha demostrado nuevamente que el folklore no es una mirada nos-

tálgica hacia el pasado, sino una forma optimista de entender la vida, creando cultura desde el amor y el respeto a lo nuestro.

Se entregaron las placas: Reconocimiento a la labor cultural.— Durante el acto, la Junta Directiva de la Asociación fue entregando a cada grupo participante una placa. Ejemplares de estas placas se entregaron también, a una serie de personas e instituciones como reconocimiento a la labor cultural o a su fomento, que han venido desarrollando en nuestra provincia. Por decisión de la Junta Directiva de "Al-Balat" este año las placas han correspondido al Grupo de Teatro de Anguita, Prensa Alcarreña, Flores y Abejas, Nueva Alcarria, Radio Popular en Guadalajara, al programa "Area 15" de Radio Nacional en la persona de Roberto Albacete, Ayuntamiento de Pastrana (Congreso de Santa Teresa) y a la Dirección Provincial del Ministerio de Cultura y la Excma. Diputación en las personas de José A. Suárez de Puga y Enrique Canales, respectivamente.

Teresa ALCOCER TOLEDANO, secretaria de Relaciones y Prensa de la A.C. "AL-BALAT"

SE ABRIÓ EL TELÓN: HA TERMINADO LA REESTRUCTURACION DEL GRUPO DE TEATRO DE LA ASOCIACION AL-BALAT?

Parecía que el espíritu de Calderón sobrevolaba en el local de la Asociación en la tarde-noche del domingo 22. "Quería ser mayor", un montaje audio-visual de una gran belleza plástica, fue el repaso crítico a nuestra sociedad que los socios más jóvenes de "Al-Balat" han preparado para nuestro "Mes Cultural". Pero el acto, en mi opinión, va más allá. Escasa es la producción teatral (y nos duele reconocerlo) que la Asociación ha conseguido montar. Desde sus comienzos, el grupo de teatro ha vivido en una constante reestructuración. Ahora parece que la labor de Manuel Merchante, responsable de la sección, ha empezado a cuajar.

La inocente interpretación de la niña Arancha Chamorro (la niña que quería ser

mayor), el entusiasmo de Alberto Merchante (el loco de la obra) y la seriedad juvenil en la puesta en escena del resto del cuadro artístico (M.ª Angeles Jorquera —La Gue-

rra—, Susana Fernández —La Tristeza—, Raquel Fernández Heredia, Silvia Jorquera y M.ª Carmen Alcocer —El Hambre—, Luis Fernández Heredia —El Odio—,

Lourdes Magallares —La Envidia—, y la niña Raquel Alcocer —María— la niña feliz), nos hacen concebir la esperanza de que ellos pueden ser el embrión del grupo definitivo de teatro de "Al-Balat". Apoyo no les va a faltar, sobre todo sabiendo que el trabajo de "entre bastidores" (el montaje musical, Juan A. Jorquera; maquillaje, Conchi Ranera, Marisol Negrillo y Teresa Alcocer), fue perfecto en la obra del domingo pasado.

Plácido BALLESTEROS
Presidente de la A.C. "AL-BALAT"

MAJALRAYO

En honor del "Santo Niño"

Fiestas declaradas de interés turístico



• Los danzantes y botarga de la localidad, famosos en toda la provincia, tienen un papel destacado en los festejos

A partir del próximo día 3, darán comienzo en la localidad de Majaelrayo las fiestas en honor del Santo Niño "Dulce Nombre de Jesús".

El programa de fiestas es el siguiente:

Viernes 3 de septiembre. — Reparto del "Pan Bendito" entre los Hermanos del Santo Niño.

— Ronda de los mozos. Sábado, 4 de septiembre (fiesta).

— Pasacalles, con una acreditada banda de música.

— Misa solemne, con asistencia de danzantes y botarga típicos locales.

— Danzas tradicionales y loas de costumbre.

— Subasta de insignias y procesión por el pueblo.

— Juego de bolos, tiro de barra, juegos diversos, vaquillas, etc.

— Fuegos artificiales. — Ronda, etc.

Domingo, 5 de septiembre. — Pasacalles, con gigantes y cabezudos y música.

— Misa solemne, con asistencia de danzantes y botarga típicos de la localidad.

— Danzas tradicionales y loas de costumbre.

— Subasta de insignias y procesión solemne por el

pueblo con la Imagen.

— Juegos de bolos, tiro de barra, juegos diversos, vaquillas, etc.

— Fuegos artificiales.

— Ronda.

Lunes 6 de septiembre. — (día de la cuenta).

Estas fiestas están consideradas de interés turístico.

SACEDON

Recital del grupo "Candeal"

Dentro del programa de actividades culturales que la Caja de Ahorros Provincial tiene previsto para este mes, tendrá lugar el próximo día 27, en Sacedón un recital a

cargo del grupo "Candeal". Dicho recital está previsto que comience a las 11 de la noche y tendrá como escenario la plaza de toros de dicha localidad.

FIESTAS DE LA PROVINCIA

HOY:

CHECA
— San Bartolomé

SACECORBO
— San Bartolomé



agricultura ~ ganadería agricultura ~ ganadería

Silos y Almacenes

Calendario de recepción para el mes de septiembre

El Servicio Nacional de Productos Agrarios (SENPA), a través de su Jefatura Provincial nos remite el calendario de apertura para el próximo mes de septiembre, de los distintos Silos y Almacenes provinciales.

El calendario es el siguiente:

1. ALBARES, Silo. Abierto, 15 al 30.

2. ALCOCER, Almacén. Abierto lunes, martes y miércoles; Sacedón, Subalmacén. Abierto jueves; Budia, Subalmacén. Abierto, viernes.

3. ALCOLEA DEL PINAR, Silo. Abierto lunes y martes; Maranchón, Subalmacén. Abierto día 15 y 29; Torremocha, Subalmacén. Abierto día 22.

4. ATIENZA, Almacén. Abierto días 13, 14 y 15; Paredes de Si-güenza. Abierto días 16 y 17.

5. BRIHUEGA, Silo. Abierto jueves y viernes; Tomelloso, Subalmacén. Abierto día 8.

6. EL CASAR DE TALAMANCA, Silo. Cerrado todo el mes; Galápagos, Subalmacén. Cerrado todo el mes.

7. CIFUENTES, Silo. Abierto semana 1 al 4 y 13 al 18 y días 27 al 30; Villanueva de Alcorón. Abierto de acuerdo con el Jefe de Silo.

8. GUADALAJARA-A, Silo. Abierto 16 al 30; Horche, Subalmacén. Se abrirá de acuerdo con el Jefe de Silo.

9. GUADALAJARA-B, Macro-Silo. Abierto 16 al 30.

10. GUADALAJARA, Centro de Selección. Abierto todo el mes.

11. HUMANES, Silo. Abierto todo el mes; Cogolludo, Subalmacén. Se abrirá de acuerdo con el Jefe del Silo.

12. JADRAQUE, Silo. Abierto semanas 6 al 11 y 20 al 25; Mandayona. Abierto de acuerdo con el Jefe de Silo; Almadrones. Abierto de acuerdo con el Jefe de Silo.

13. MOLINA DE ARAGON, Silo. Abierto, menos los días 7, 8, 21, 22, 10 y 24; Tortuera, Subalmacén. Se abrirá de acuerdo con el Jefe de Silo.

14. MONDEJAR, Almacén. Abierto lunes, martes y miércoles; Loranca de T., Subalmacén. Abierto jueves y viernes.

15. PASTRANA, Silo. Abierto todo el mes.

16. EL POBO DE DUEÑAS, Almacén. Abierto el 7 y 8, 21 y 22; Milmarcos. Abierto el 10 y 24.

17. SIGUENZA, Silo. Abierto todo el mes, menos semana 13 al 17.

18. TORIJA, Silo. Abierto lunes y martes.

19. VIÑUELAS, Almacén. Abierto miércoles, jueves y viernes.

20. YUNQUERA DE HENARES, Silo. Abierto todo el mes.

Agricultura presentará nuevas medidas al próximo Consejo de Ministros

Las nuevas peticiones para paliar los daños de la sequía ascenderán a 75.000 millones de pesetas

La convocatoria hecha por los agricultores de la Cuenca del Duero fue significativamente seguida. Según las informaciones recibidas desde el lugar de la concentración, más de mil agricultores de la zona llegaron para apoyar las peticiones realizadas por la Confederación Nacional de Agricultores y Ganaderos, Jóvenes Agricultores y la Unión de Federaciones Agrarias de España. Se unió también el presidente de la confederación vallisoletana de empresarios.

La disconformidad con las medidas fue patente, y desde la federación convocante del encierro se señaló que se conceden tan sólo 4.800 millones de pesetas para subvencionar intereses para todo el campo de España, cantidad que no sólo es insuficiente para paliar los efectos de los daños sufridos por la sequía, sino que, además, es vergonzosa para el sector agrario.

El razonamiento expuesto por agricultores de la zona se basa en el criterio de nivel de endeudamiento del campo, y el corto período de amortización. Esto imposibilita al agricultor a pagar dentro de dos años el cúmulo de deudas que gravitan sobre ellos y la forma en que se ha elaborado la relación de hectáreas afectadas, y que habían sido elaboradas por las Cámaras Agrarias.

En base a estos puntos, la Federación ha propuesto la inmediata entrada en vigor de las siguientes medidas:

- Los créditos en ambos baremos se aumentarán a un plazo de cuarenta y ocho horas.

- En los dos casos en que los daños se hayan sufrido por segundo año consecutivo, se subvencionará el 50 por 100 de la cuantía del crédito.

- Supresión del tope máximo de dinero por beneficiario, así como de los coeficientes correctores y de los cereales de regadío, tengan derecho a los beneficios, estimándose para ello su producción media en el pasado quinquenio.

- Que las moratorias de los préstamos oficiales, suscritos con el Banco de Crédito Agrícola, SENPA e IRYDA, ya concedidas a un año, se amplíen a dos años, reintegrables al 50 por 100 en cada una de las anualidades.

- Créditos a doce años con tres de carencia y 7 por 100 de intereses a los que dispongan de créditos de sequía durante un solo año, adaptando a este período los ya conocidos en el año 81.

- Exención del pago de Contribución Territorial Rústica y Pecuaria y de la Seguridad Social, tanto en peonadas teóricas y reales como en el Seguro de De-



empleo.

- Continuar con el plan de suministro para la ganadería a entregar en otoño-invierno a créditos sin interés.

- Apoyo a todas las peticiones realizadas por las asociaciones el 20 de julio.

30.000 MILLONES POR DAÑOS DE LA SEQUIA

Hasta la fecha, las cifras oficiales de pérdidas ocasionadas por la sequía se contabilizan en torno a los 30.000 millones de pesetas, según fuentes del Ministerio de Agricultura. Los efectos de estas pérdidas se han dejado sentir esencialmente en el cereal, ya que otros productos tendrán cosechas normales, cosa que no ocurrió el año pasado. Según el balance realizado a finales del mes de julio, de ocho millones de hectáreas dedicadas al cereal, dos se vieron realmente afectadas, registrando cosechas que han estado por debajo de la media. De esta cifra se calcula que el 70 por 100, 1.400.000 hectáreas, corresponden a Castilla-León y el resto a La Mancha, Aragón, Extremadura y Lérida.

MEDIDAS TOMADAS HASTA EL MOMENTO

Para la Administración las medidas llevadas a cabo a lo largo del año no han hecho sino responder a los sucesivos problemas que se han ido presentando y que, como ya se ha dicho, no se ha correspondido con las situaciones del año anterior.

En este sentido, se recuerda que con fecha 29 de enero se aprobó una línea de crédito de 25.000 millones de pesetas a un interés del 7 por 100, a devolver en cuatro años, el primero de los cuales era de carencia, destinado esencialmente a cultivos como el olivar, remolacha y girasol, que también habían sido afectados

en el año anterior. De esos 25.000 se cubrieron peticiones por valor de 14.000 millones. Posteriormente, y a la vista de la marcha de las cosechas cereales, en la primavera se articuló un crédito de 4.000 millones de pesetas en las mismas condiciones del anterior. El fondo estaba constituido por las cantidades que no se habían hecho efectivas de esos 25.000 millones anteriores.

Por último, a la vista del balance real de los daños producidos por la sequía hasta el mes de julio, el Gobierno acordó hacer disponer a los agricultores de la línea de crédito de 20.000 millones de pesetas sin intereses y a devolver en el plazo de dos años, crédito que ahor es polémico.

Por lo que respecta a la ganadería, las medidas adoptadas para paliar los efectos de la sequía a lo largo del año se han centrado en la puesta a disposición de los afectados de un total de 660.000 toneladas de pienso concentrado por valor de 12.000 millones de pesetas a cargo del SENPA, a principios de año, que fueron solicitados en su totalidad y que tenían un plazo de devolución fijado a los diez meses (en octubre) y que, por lo tanto, no se han empezado a cobrar.

Más tarde, en junio, también para este sector, se distribuyeron 300.000 toneladas de trigo para pienso a precio de costo, cuya demanda ya ha sido saturada. Esta medida evitó, según el Ministerio de Agricultura, un alza de los precios. Además hay que hacer notar las moratorias en diferentes meses de mayo y junio para algunos de los pagos crediticios.

NUEVAS MEDIDAS

Para el próximo Consejo de Ministros, el Ministerio de Agricultura ya ha anunciado la presentación y posible aprobación de nuevas medidas que, si no se

traducen en nuevas líneas de crédito, sí que van destinadas a paliar el efecto de los ya concedidos. Algunas de éstas se corresponden con las solicitadas en Tordesillas.

Se anuncia, por ejemplo, la articulación de una posible moratoria en el pago de la contribución territorial y de los pagos de la Seguridad Social, aunque este aspecto puede tener problemas de adecuación normativa, ya que tiene que ser aprobada por las Cortes; un nuevo decreto de moratoria para las cuotas de los préstamos realizados en el 82 para pagar en el 83 y que supondrá para el estado un coste adicional de 3.800 millones de pesetas; la elaboración de un nuevo pienso a distribuir, que contará con 300 millones de pesetas de subvención y que se venderá sin recargos; la distribución de más toneladas de piensos concentrados para la ganadería, medida ésta que dependerá de cómo venga la "otofaída" de los pastos; ayudas para las semillas certificadas y cabe la posibilidad de establecer en tres años el plazo de devolución de los préstamos correspondientes a los 20.000 millones de pesetas concedidos recientemente.

LAS PETICIONES: 75.000 MILLONES

Según un reciente informe hecho por el Ministerio de Agricultura, respondiendo a las peticiones que en su día hicieron los representantes de las diferentes organizaciones agrarias, el montante de gasto para el erario público que supondría atender el 100 por 100 de las solicitudes presentadas para paliar los efectos de la sequía ascendería a 75.000 millones de pesetas.

Las subvenciones solicitadas sumarían un total de 12.000 millones; los créditos a 12 años, al 7 por 100 de interés, 48.500 millones; el aplazamiento del pago de pienso para la ganadería extensiva, 7.200 millones y los incrementos de préstamos actuales, 2.200 millones.

Según el informe realizado por el mismo Ministerio para el pasado año, las pérdidas totales se elevaron por encima de los 100.000 millones de pesetas. En aquel período, los efectos se consideran que fueron muchos más generalizados que en este año, tanto en cultivos como en provincias.

Por regiones las pérdidas del año pasado se contabilizaron de la siguiente forma: Extremadura, 475 millones; Nordeste, 2.112; Levante, 7.549; Andalucía Oriental, 7.820; Ebro, 9.108; Centro, 9.436; Andalucía Occidental, 19.645 y Duero, 23.565 millones de pesetas.

DIARIAMENTE MUEREN 40.000 NIÑOS DE HAMBRE. TU PUEDES SALVAR A UN NIÑO HACIENDOTE SOCIO DE



unicef

Fdez. Iparraguirre, 12. 2.º. Tel: 23 29 86. Guadalajara.

opiniones ajenas - cartas al director

LA PRENSA

-ALCARREÑA

Redacción y Administración: Mayor, 43. Guadalajara. Teléfono 22 85 97
Talleres: Las Flores, s/n. Marchamalo.

Director: Francisco Javier Pérez de Almenara
Directora titulada: Ana Amador Sastre
Redactores y Colaboradores: Pablo Bodega,
Juan Carlos Díez Villahoz, Félix García Pérez, Juan José Garralón,
Augusto González Pradillo, Paqui Martínez, Carlos Romero,
Jorge Sánchez, Carlos Sanz, Fernando Sotillo y Félix Torcal
Fotografía: Alfonso M. Romo
Diagramación y Diseño: Esther Rubio
Distribución: José Manuel Laborda
Director Comercial: Manuel Delgado

BUENAS

Ayer, la mañana nos sorprendió con una nueva fuente situada en el tramo final de la calle Mayor, zona peatonal, para lo que fue necesario que las brigadas municipales trabajasen durante la noche, sin ningún respeto a la vejez y con gran profusión de ruidos, puesto que tuvieron que abrir gran parte del nuevo enlosado para acondicionamiento de tuberías, que bien podían haber estado previstas con anterioridad. En la obra, sin que sepamos por qué, se encontraba una gran cantidad de miembros del Ayuntamiento que en actitud expectante, parecía como si tratesen de infundir ánimos a los esforzados trabajadores que apenas podían levantar cabeza ante la presencia de los ediles, cuya asistencia justificamos en el interés de que la obra se efectuase durante la noche para constituir sorpresa al personal, y al mismo tiempo para tratar de encubrir la deficiente planificación de las mismas, y como ejemplo valga lo anteriormente expuesto. Pero vamos, que más de cuatro habrán pensado que la fuentecita había salido como consecuencia de un adelanto de los Reyes Magos, aunque los autores, en este caso, tengan una estrella peor y lejos de dar nada, gasten a la ligera el presupuesto municipal en aras de una propaganda electoralista.

Y cómo no iba a salir la nota discordante en la UCD provincial de manos de un confeso demócrata-cristiano que solicita su baja de este partido esgrimiendo razonamientos de disconformidad con la marcha del mismo a nivel provincial y nacional. José Luis Muñoz, hombre de reconocido tinte grisáceo en política, se encuentra haciendo proselitismo como si fuese el prohombre del nuevo CDS en la provincia en un intento más de los muchos protagonistas y en nada coincidentes con sus manifestaciones públicas anteriores, hablando con hombres de la política provincial, anunciando la venida de Agustín Rodríguez Sahagún para hoy, y con una reunión celebrada antes de ayer en el Mesón Hernando a la que asistieron solamente cuatro personas que preferimos omitir sus nombres, por no haberse decidido a otra cosa que a observar. Poco poder de convocatoria y en definitiva, una respuesta a tenor del personaje que ve posibilidades de salir de su oscurantismo para tratar de situarse dentro de un panorama inaccesible para quienes como meta solamente se proponen la política como medio de estabilidad económica y social. Poco o casi nada bueno auguramos al partido del Duque Suárez si deposita su confianza en hombres como el que va divulgando tal proyecto en la provincia.

PACO

COLABORACIONES

JOSE DE LA PEÑA

Prevenir

Prevenir fue y aún sigue siendo una de las palabras más importantes que uno puede encontrar en su diccionario, prevenir significa control, ordenación racional, amor y temor a causar daño al futuro, por eso es una palabra que tiene que aparecer en contraste cuando leemos sobre: explosiones por falta de seguridad en conducciones de gas o de electricidad, muertes de niños porque el autobús en el que viajaban era excesivamente viejo y lleno de defectos mecánicos perfectamente previsibles, o cuando nos aparece una grave enfermedad que nos estuvo dando avisos repetidos y a los que no hicimos el menor caso siendo ahora nuestro principal y único problema, y así un largo etcétera de caos que llenan nuestros periódicos y nuestra vida, por eso esta mañana mientras leía un artículo sobre el carguero holandés "Scheldeborg" viajando hacia una fosa marina situada a 700 km de las costas gallegas, a 700 km de nuestras costas, para dejar caer en ella su carga, 3.000 toneladas de residuos radiactivos procedentes de Bélgica, Holanda y Suiza, es cuando me vinieron a la mente otras lecturas y a la par, de nuevo, la palabra PREVENIR. Recordé entonces una antigua entrevista al oceanógrafo francés Jacques-Ives Cousteau — conocido por sus maravillosos programas de divulgación que pudimos ver hace algún tiempo en televisión —, en ella se hablaba de la primera vez en que gracias a sus fotografías se pudo ver decenas y decenas de esos contenedores radiactivos abiertos como ostras en la profundidad del océano Pacífico, debido a presiones de hasta 400 kg. por centímetro cuadrado que debían aguantar, el contenido por supuesto estaba esparcido y la radiactividad en el lugar superaba cinco veces a lo que se consideraba nivel de seguridad, todo eso fue el resultado de un estudio encargado por el Ministerio del Entorno en Estados Unidos muchísimo tiempo después que el gobierno abandonase esta técnica

que podríamos llamar "lejos de la mirada, lejos del corazón" de eliminación de las "basuras" radiactivas. Los seres marinos de esas zonas estaban evidentemente contaminados para siempre y pasarán su contaminación a toda la cadena alimenticia (Estados Unidos abandonó esta práctica en 1956 tras la inmersión de 45.000 bidones de los cuales se pudieron contabilizar 15.000 completamente abiertos, en el fondo, al cabo de 10 años). Recordé también a Green Peace, esa organización ecologista que ahora fletó el buque Sirius para seguir al carguero holandés, cuando hizo las primeras fotografías de cómo algunos de los bidones que se sumergían se rompían, por el simple choque con la superficie del mar, esparciendo su contenido. Fotos en las que uno debe pensar para darse cuenta que no se está previniendo posibles consecuencias, agravado por el hecho que los vertidos al mar de los desechos peligrosos aún no cuenta con una regulación internacional clara y por tanto tampoco suficientes estudios sobre el estado en que estos bidones y su peligroso contenido quedarán tras una inmersión de años a esas profundidades, podrían desplazar los bidones, o si el mal estuviera hecho, su contenido ¿tal vez hacia nuestras propias costas? Por tanto, es justo que protestemos, es justo que nos opongamos a que esos vertidos se realicen hasta que unos estudios más profundos que indiquen si son o no peligrosos y una regulación internacional justa y profunda los ampare. Y si es inevitable, lo cual ofrece muchas dudas, ¿por qué no se busca otra fosa — que tanto abundan en nuestros océanos — y que se encuentre lejos de todos, no sólo de aquellos que por forzar su propio progreso los producen? Ante todo racionalidad o tal vez un día una serie de desgracias irreversibles nos hagan de nuevo pensar, como siempre tarde, en la palabra PREVENIR.



Mi querido amigo:

Como Vd. sabe, recientemente se ha publicado un Orden Ministerial aprobando el Reglamento que regula las relaciones entre la Compañía Telefónica y sus abonados. Se trata de un avance notable que protege al usuario, en la línea de una mejor relación entre la Compañía prestataria de un servicio público, y los consumidores. Sin embargo, algunos comentarios aparecidos en la prensa, quizás por insuficiente información no responden al verdadero contenido del Reglamento. Por ello, le ruego su colaboración a fin de informar adecuadamente a los consumidores mediante la publicación de las siguientes aclaraciones:

1.º El Reglamento supone en sí mismo, como ha reconocido un conocido dirigente de la Asociación de Consumidores, un "irreversible avance de posición del usuario, que ha logrado así un avance histórico de gran trascendencia".

2.º El Reglamento ha sido elaborado a lo largo de un año de trabajos durante el cual la CTNE ha mantenido relación directa de colaboración con el Instituto Nacional de Consumo, la OCU y ACUDE. Concretamente, el Reglamento incluye seis de las

reivindicaciones planteadas por los consumidores, y entre ellas los propios proponentes han señalado la importancia de algunas.

3.º La Compañía Telefónica asume con el Reglamento una actitud abierta ante la problemática de los consumidores. Supone un código de derechos y obligaciones mutuas con la finalidad de dar seguridad al usuario. La Compañía se propone progresar continuamente en este terreno, para una mejor prestación de sus servicios actuales y futuros.

4.º Los 34 artículos del Reglamento institucionalizan prácticas o contienen novedades y avances inequívocamente positivos para el usuario. Entre ellos cabe mencionar lo siguiente: Entrega al usuario de un duplicado del contrato de abono y un ejemplar del mencionado Reglamento; notificación, con tres meses de antelación, del posible cambio de número; en caso de incomunicación por avería, devolución de la parte proporcional de la cuota, siempre que no sea reparada en el plazo de seis días; acceso a los abonados a la Central Telefónica para comprobar el funcionamiento de su contador; posibilidad de recurrir con procedimiento eficaz, ante la Delegación del Gobierno, reparación gratuita de las averías, siempre que no sean imputables al abonado; pago fraccionado y aplazado de la cuota de conexión; facturación detallada; control del uso del teléfono mediante equipos auxiliares; derecho a la suspensión temporal del servicio una vez al año y entre 15 días y 3 meses; inserción obligatoria y gratuita en la Guía Telefónica, según datos facilitados

por el propio abonado.

En cuanto a los puntos señalados como "negativos" por ACUDE, hay que precisar lo siguiente:

— Secreto de las comunicaciones telefónicas. Es evidente que la CTNE no puede ser responsable del uso o publicidad de conversaciones telefónicas que quebranten el secreto de las mismas por causas no imputables a la propia Compañía, la cual viene obligada por el Reglamento a adoptar las medidas a su alcance para garantizar el secreto de las comunicaciones telefónicas.

— La resolución del contrato por parte de la Compañía no podrá ser en todo caso arbitraria ni por sorpresa. El Reglamento establece que, previamente, ha debido producirse un impago superior a 20 días naturales desde la fecha de presentación del recibo, y que, una vez suspendido el servicio, el abonado habrá de ser requerido por correo certificado y con acuse de recibo, concediéndosele un plazo de 10 días naturales para satisfacer la deuda.

— El contrato no puede cederse porque el abono al servicio telefónico es personal, pero en caso de fallecimiento se establece el derecho de sucesión a favor del heredero sucesor en la propiedad o uso de la vivienda o local.

— El acceso al domicilio del abonado se realizará, en todo caso, en tiempo y forma reguladas — por ejemplo, en horas hábiles — y su posibilidad viene determinada por la propia obligación de la Compañía de mantener en condiciones el servicio que presta.

Amadeo de Fé.
DELEGADO PROVINCIAL

opinión - opinión - opinión - opinión - opinión

Unidos en la desgracia

En el reciente conflicto organizado en la Cuenca del Duero, a causa de la sequía, se ha vuelto a poner de manifiesto que los hombres del campo no llegan a lograr esa unidad que les resolvería muchos de sus problemas. La unión entre las distintas organizaciones agrarias y entre, incluso, los mismos agricultores de una localidad ha sido y es muy difícil de conseguir debido a la manera de pensar y, por qué no decirlo, a la poca cultura que las generaciones más viejas del agro (las que en verdad tienen el control de los medios de producción) han ido acumulando a lo largo de los años.

Esa unión tan difícil de conseguir va, no obstante, lográndose año a año, y eso gracias a que la miseria, la impotencia o los continuos reveses unen más que miles de convocatorias.

Los hombres del campo siempre han sido los que tenían que soportar todos las cargas más pesadas del país; al parecer eran como los pies de hormigón de una columna de oro. Su manera de desenvolverse ante los acontecimientos adversos les hacía sobrellevar los años, más o menos, malos, en cuanto a producción, con un comportamiento estoico característico. Pero hay un viejo refrán que dice: "Tanto va el cántaro a la fuente que al fin se rompe" y, claro, eso es lo que ha sucedido con agricultores y ganaderos.

No es que haya que cargar las culpas en el debe de la Administración en su totalidad, puesto que, es evidente, ningún presidente de Gobierno o ministro de Agricultura puede hacer llover a su gusto; pero sí que son reos de culpa en otros asuntos que se deri-

van del factor sequía. Así, por ejemplo, en dos años seguidos de pérdidas de cosechas se ha visto cómo no había una política agraria a nivel del Estado español tendente a prever males como el ocurrido. También ha quedado de manifiesto que, cuando ocurrió el primer año de sequía, se tomaron unas medidas rápidas y espectaculares que fueron altamente rimbombantes pero, como a la larga se ha demostrado, nada prácticas. De qué sirve que se pongan en marcha créditos, préstamos y subvenciones si al año siguiente vuelve a repetirse el problema y el agricultor se ve incapacitado a hacer frente a los intereses que generaron los antiguos créditos.

Nunca se va a arreglar nada en el sector agrícola y ganadero con parches circunstanciales. Hay que coger el toro por los cuernos y hacer un exhaustivo estudio, por parte de los responsables del ramo, de cuál ha sido la evolución de los precios en combustibles, fertilizantes, maquinaria, semilla, salarios y demás conceptos; comparado con el aumento (si es que le ha habido) de los productos recolectados por el agricultor.

El resultado de este estudio, bien aireado por los medios de comunicación, haría poner la carne de gallina a las gentes que ni viven ni conocen el tema del campo. Seguro que se preguntarían dos cosas: ¿Cómo puede vivir esta gente? y ¿Cómo no se unen y ponen en vilo a la nación? (porque, no lo duden, pueden).

R. ROJAS

Puede ser antipatía o miedo

Sería interesante saber si la reacción de la gente ante un bloc de notas que amenaza con apuntar lo que ellos digan y una máquina de fotos que incluso puede sacarles favoritos está motivada por la antipatía o el miedo. Pero es que ninguna de las dos posturas pareciera razonable, lo que lógicamente llevaría a buscar una tercera que parece no existir.

Analicemos con paciencia la primera de las dos posibles opciones: la antipatía. No sería de buen gusto pensar que todas esas personas que se niegan a contestar una pregunta que, por supuesto, nunca es indiscreta ni raya en lo personal o lo privado, sean por naturaleza antipáticas. Desechando pues esta postura, cabe pensar que has pillado al silencioso transeunte en uno de esos días malos que todos tenemos de vez en cuando, y en los que no nos apetece hablar ni con nuestro propio padre, valga la expresión que como su calificación implica es de sobra "expresiva" por sí sola. Pero ¿tanta gente tiene el día depresivo en la misma fecha?, si es esta la solución al enigma planteado el mejor negocio en nuestros días es sin duda poner una consulta psiquiátrica.

Dejando las divagaciones a un lado y volviendo al tema que intentamos resolver, lo más curioso del asunto es la cantidad de "forasteros" que en un momento dado y ante una pregunta en la calle pueden llegar a aparecer. Hay días en que de 10 personas encuestadas, sólo tres son de Guadalajara, mientras que las otras siete resultan ser de

cualquier lugar remoto, esto llevaría a una nueva interrogación preguntándonos por qué se quejan los entendidos de que el turismo de nuestra ciudad es prácticamente nulo.

Al margen de la frase mil veces repetida por el momentáneo extranjero en su propia tierra "yo no soy de aquí", las variaciones pueden ir desde el "no conozco el tema" (y eso que las preguntas que normalmente se hacen en la calle no versan sobre la importancia que pueden tener en la política los logaritmos neperianos, o cosas similares), el "no tengo porque contestar a nadie" (están en su derecho), o el tan usado y corto "paso". Bien están todas ellas, y no implican la mayor o menor simpatía de la persona que las ha pronunciado. A quienes necesariamente hay que calificar de antipáticos sin más, es a aquellos, principalmente aquellas, que sin dignarse a soltar ninguna de las frases antes mencionadas u otra cualquiera miran al entrevistador y pasan de largo, eso ya no es cuestión de depresiones, días malos o de historias, es pura y llana antipatía, no caben más rodeos.

Analicemos ahora el segundo punto o posible solución al silencio popular: el miedo. Sería una posibilidad que el temor a algo obligara todavía a la gente a cerrar la boca y hacerse ignorante de todo en apariencia, pero ¿temor de qué?, ¿a quién?, ¿por qué?. Sin embargo algo de esto, en una proporción que esperamos sea pequeña, existe, y claramente queda demostrado cuando una persona que

ha contestado amablemente a la pregunta en cuestión, huye casi con espanto al ver la cámara de fotos o ante la pregunta de su nombre. ¿Qué es lo que puede temerse de una respuesta que se ofrece ante un tema cotidiano, muchas veces intrascendente, que preocupa por su uso o por ser algo de la vida cotidiana, pero que ni se acerca siquiera a lo personal o lo comprometido?

Está visto que resolver esa pregunta de antipatía o miedo no es sencillo, son muchos los matices que se pierden en la incomprensión, en el extraño comportamiento que, a menudo, tenemos los humanos. Dejémoslo pues así mismo en el tintero.

CASARRUBIO

El negocio de la intentona golpista

La noticia de que Juan García Carrés, único civil procesado y condenado por los sucesos acaecidos en el Congreso de los Diputados el 23 de Febrero del pasado año, ha registrado como marca comercial el anagrama del 23-F, ha saltado a las páginas de los distintos medios de comunicación nacionales, en unos con marcados tintes de indignación y en otros con un cierto aire de indiferencia, por motivos obvios.

Ciertamente el hecho de que un procesado por los lamentables sucesos del 23 de Febrero haya comercializado la fecha de una fracasada intentona militar, vuelve a poner de manifiesto la debilidad con que el Gobierno se enfrenta a quienes de manera manifiesta intenta continuamente desestabilizar el actual sistema de libertades, ya que esta iniciativa del golpista García Carrés supone ni más ni menos que la legalización de una maniobra constitutiva, sin lugar a dudas, de una clara apología del terrorismo.

Resulta fácil adivinar que el Gobierno no hubiera adoptado idéntica pasividad en el caso de que un miembro del grupo terrorista ETA pretendiera comercializar las siglas o los lemas de la mencionada organización terrorista. Parece ser que las más altas magistraturas del Estado no se han apercebido aún de que el terrorismo de izquierdas, por denominarlo de alguna manera, representa para el pueblo español el mismo peligro que el terrorismo basado en una ideología ultraderechista. Buena prueba de ello la tenemos en los reprobables hechos ocurridos en la tarde del 23 de Febrero del pasado año, en los que un grupo de insensatos, guiados por unos falsos ideales, pusieron en evidente peligro lo que la práctica totalidad del pueblo español había elegido libremente, un sistema basado en la libertad del individuo.

El hombre de la calle observa atónito la permisividad de la que gozan grupos de incontrolados para planificar sus movimientos y estructurar sus objetivos, destinados a crear el clima de inestabilidad y confusión propicios para la consecución de una meta, que afortunadamente en el caso del 23 de Febrero fue milagrosamente abortada, aunque ello no va a suponer un grave obstáculo para que los enemigos de la democracia continúen ajustando las piezas necesarias que les permitan en una próxima ocasión el definitivo logro de los objetivos propuestos hace ya algún tiempo.

La falta de firmeza por parte de nuestros responsables políticos, puede dar lugar a una imagen de impotencia que deriva necesariamente en un grave síntoma de ingobernabilidad, lo que origina una situación en la que el ciudadano comience a sentirse inseguro y desconfiado de las propias instituciones a las que un día otorgó su plena confianza.

Esto debe ser evitado a toda costa, ya que si a la actual crisis económica que afecta a todas las formas de actividad de la vida española, le añadimos el debilitamiento de las estructuras democráticas sobre las que se asienta nuestra actual forma de estado, nos encontramos con una realidad que no es precisamente de lo más halagüeña, y de la que en cualquier momento pueden derivarse consecuencias que habrán de resultar lamentables para todos los españoles.

SARMENTAL



Pepe

local

local

local

local

local

RELIGION, IGLESIA, COMUNIDAD
Sección de Carlos ROMERO
(Sacerdote)

Pistas para una nueva concepción de la experiencia de fe (II)

El carácter afectivo de la fe cristiana, como experiencia vivida en lo profundo del creyente, nos da pie para descubrir otras características fundamentales de la misma.

2. La fe cristiana es *dinámica*: La experiencia de fe no es un estado adquirido, algo estático que, una vez conseguido, dura eternamente. Es, por el contrario, un hacerse constantemente, como toda experiencia humana.

Hemos de reconocer que, muchas veces hemos hecho de la fe una cosa, la hemos concebido como un bloque compacto que se tiene o no se tiene, que se adquiere o se pierde de golpe. Cuando, en realidad, la fe es algo fluido, es una experiencia humana que nunca está hecha del todo, que se está continuamente haciendo, que es dialéctica y dinámica, que se está constantemente revisando.

La fe puede compararse a la experiencia amorosa, que es la que está, tal vez, más cerca de lo que es una experiencia religiosa. La fe y el amor son algo fundamentalmente afectivo, algo que bota del corazón más que del entendimiento. Y la experiencia amorosa, lo sabemos muy bien, es esencialmente dinámica. No hay amor cosificado que, una vez adquirido, se tiene de una vez para siempre. El amor se está haciendo constantemente. Igual pasa con la fe, que se recrea constantemente, cada día, en cada momento. A veces sentimos que la vivimos con intensidad, otras veces queda como en un segundo plano, más apagada. Eso es la fe y así está marcada por esa curva de subidas y bajadas, propia de su carácter esencialmente dinámico.

La fe es, así, una búsqueda constante, un caminar constante. Podemos decir que siempre estaremos buscando la fe, ya que, mientras vivamos, estaremos luchando constantemente con el misterio.

Esto que decimos tiene una implicación muy importante para poder comprender, en profundidad, lo que significa *la gratuidad de la fe*. En el fondo, hemos de llegar a admitir que *no cree el que quiere, sino el que puede*. La fe no se da mágicamente a todo el que pone determinados actos externos. Es algo más profundo, más inherente al corazón. Hay circunstancias en la vida, hay personas que por mucho que quieren creer no pueden hacerlo. Habría de ser, entonces sincero y reconocer que, en muchos casos, los propios complejos o experiencias infantiles, impiden una verdadera experiencia de fe.

Lo mismo que en el amor: *no ama el que quiere, sino el que puede*. Lo que pasa es que, al constatar nuestra falta de amor, hemos buscado un subterfugio para poder tolerar la angustia que nos provoca esa constatación: Hemos aprendido a distinguir la *caridad efectiva* de la *afectiva*, y nos hemos quedado tan tranquilos. La caridad efectiva es muy importante, pero sólo cuando es consecuencia de la afectiva. La verdadera caridad, o es afectiva o no es amor. Yo puedo estar dispuesto a hacer todo lo que quiera por una persona, pero si no siento que quiero a esa persona, he de admitir que no la amo. Pues lo mismo pasa con la fe.

El dinamismo de la fe hace referencia también a la experiencia humana del creyente, donde Dios se comunica. De hecho, el que cree en Dios ha de estar siempre a la escucha y disponibilidad de la voluntad de Dios y el modo normal de manifestarse es a través de la propia experiencia y de los acontecimientos de la vida, los "signos de los tiempos". No olvidemos que la Revelación de Dios se hizo en y desde los acontecimientos históricos del pueblo de Israel que se concretaron en Palabra. Y a la luz de esta Palabra, nosotros también descubrimos que Dios se nos manifiesta en el fondo de nuestra experiencia vital. Y nuestra experiencia es cambiante, dinámica, se construye a través de las experiencias que vivimos cada día.

La experiencia religiosa ha de tener, pues, como bases la propia experiencia humana del creyente, así como la escucha de la Palabra y la disponibilidad a la acción de Dios. Por eso es muy importante la actitud de apertura, de búsqueda sincera y sin miedos, la vivencia gozosa de la dimensión de esperanza y optimismo, más que estar anclados en la experiencia de Dios que otros vivieron, que puede ayudarnos como testimonio estimulante de la nuestra, pero no para considerarlo como meta.

La experiencia de fe, en todo su dinamismo, o es experiencia transformadora o no es experiencia cristiana. Transformadora de la propia persona, que ha de estar en constante proceso de conversión; pero transformadora también de la realidad que nos rodea y de las estructuras que impiden la plena realización humana y, en consecuencia, cristiana. Por eso, la fe cristiana lleva inherente el compromiso, urgiendo a los creyentes a una acción y a un testimonio concretos que conduzcan a una transformación real de nuestro mundo, en solidaridad con otros.

Hay un hecho claro: Dios nos ha creado distintos y nos ama distintos. Si cada cual ha de hacer su propia vida, realizar las potencialidades existentes en su persona, si cada uno es persona en la medida en que se va haciendo a sí mismo persona, también cada uno ha de recrear su propia experiencia de Dios. Por eso, hemos de respetar los procesos religiosos de las distintas personas y no imponerles el nuestro; aceptar y desear que vayan por otros caminos distintos de los nuestros e incluso aceptar, aunque nos duela que haya personas que lleguen a un rechazo de la fe. Evocamos estas palabras de Jesús en el evangelio: "a nadie llaméis maestro porque uno sólo es vuestro Maestro y todos vosotros sois hermanos; a nadie llaméis padre sobre la tierra porque uno sólo es vuestro Padre, el del Cielo; a nadie llaméis jefe porque uno sólo es vuestro Señor, Cristo". ¿Quién puede atreverse a ser maestro, padre y jefe de los demás?



Una vergüenza



El edificio de la Dirección Provincial de Cultura, en la Plaza de San Esteban, más conocida por la plaza de la Abeja, es ya de por sí casi una vergüenza, ni más ni menos que porque se cae de viejo. Pero no es ese el motivo principal de la foto que hoy ha captado nuestro reportero, las grietas son algo inarreglable en un edificio con los años que éste tiene, y para evitarlas la única solución es cambiar de domicilio.

Lo que resulta vergozoso por completo, es el aspecto que dan al conjunto, ya poco

favorecido de por sí, esas pintadas que han dejado toda la fachada hecha una pena, y que además se han rematado cuando alguna otra persona con el mismo sentido de la limpieza y la estética que el que puso la frase original, ha decidido tacharlas, supongamos que porque no estaba de acuerdo con lo que allí se leía. ¿No vamos a dejar nunca de ensuciar por el placer de hacerlo? Un poco más de civismo no vendría nada mal.

Fotos: ANA

Variación en el programa de fiestas de la Antigua

Se advierte al público que ha habido una variación en el programa de festejos que van a celebrarse con motivo del día de Nuestra Señora de la Antigua, patrona de la ciudad de Guadalajara.

La competición simultánea de ajedrez, prevista para el sábado día cuatro de septiembre, a las 18 horas, en la Plaza Mayor, se celebrará finalmente el día ocho, a las 10 de la mañana. En este acto el

campeón de España, Manuel Rivas, jugará veinticinco partidas simultáneas contra los aficionados más destacados de la provincia.

Manuel Rivas representó a España en la Olimpiada Ajedrecística de Buenos Aires en 1980, y un año después en la de Malta. En una ocasión consiguió vencer al eterno subcampeón del mundo Korchnoy.

local local local local local



Muchas reformas, pero siempre céntricas

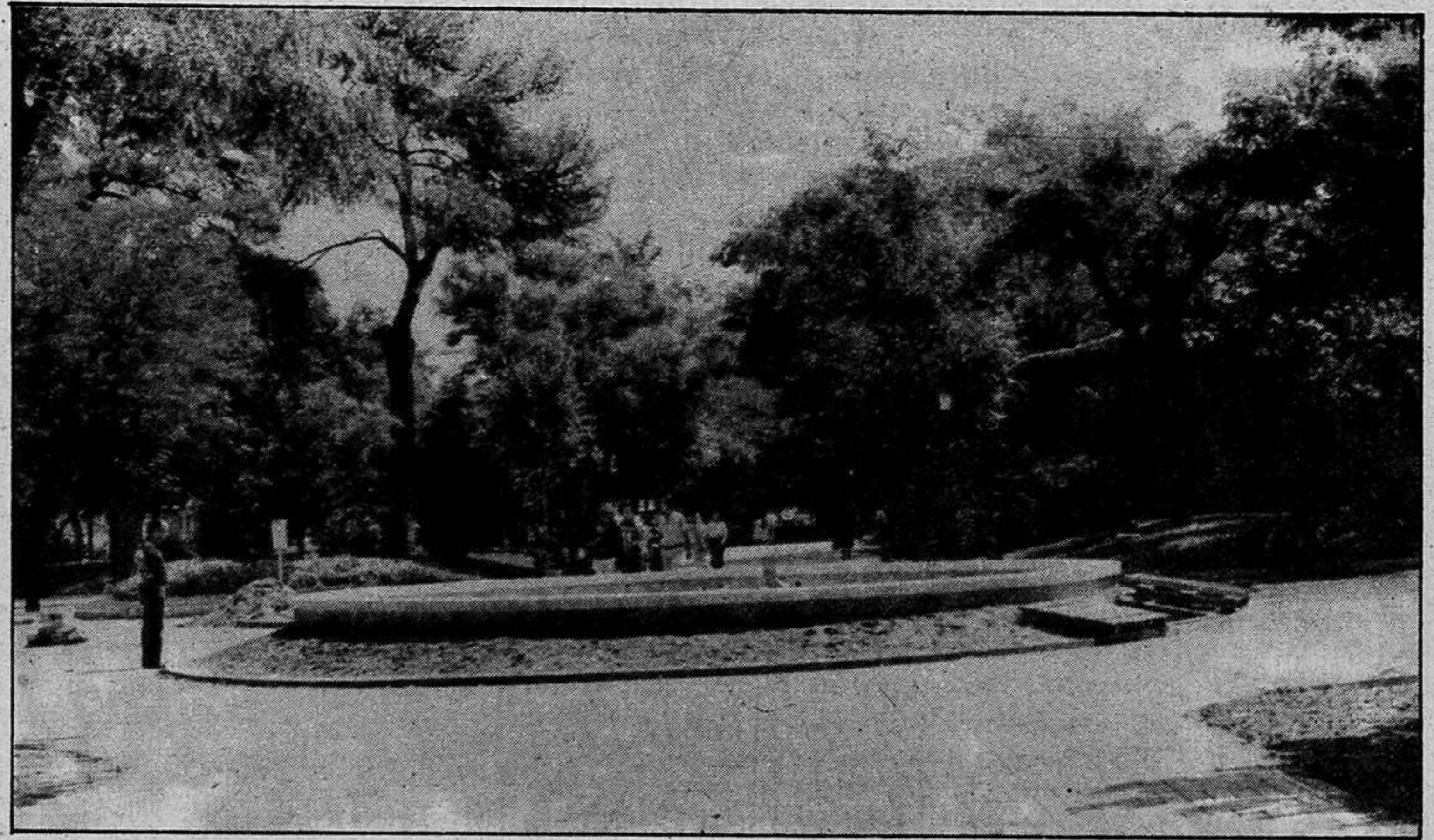

En poco tiempo estamos siendo espectadores de una serie de reformas que el Ayuntamiento está realizando en unos puntos claves de la geografía de nuestra ciudad.

Éstas innovaciones, cambios y arreglos que se están efectuando, han sido blanco de multitud de alabanzas y de críticas, que para todos los gustos hay, y desde luego, lo que está clarísimo es que todas ellas se están realizando en los lugares más visibles de Guadalajara, los más peatonales y visitados por el público, a pesar de que muchas otras zonas están más necesitadas de mejoras que las que

en realidad las están recibiendo.

Dejando a un lado este punto que trata del por qué de las fechas y los lugares en que se están haciendo, de golpe y a toda prisa, las mejoras, hemos de reconocer que el aspecto que nuestros paseos están adoptando, gracias a las obras, es bastante más estético y agradable del que antes presentaban.

Tema que ayer y hoy está llamando más la atención en la línea que aquí se comenta, es la aparición de una forma casi misteriosa o oculta de una fuente en el final de la nueva zona peatonal. La fuente que en sí misma no es un objeto

especialmente digno de admiración, ha suscitado polémica, por muchas razones, entre otras esa rapidez con que ha aparecido claramente de la noche a la mañana, según informa el Ayuntamiento para evitar de esta forma las molestias que una nueva obra en pleno día y en una de las zonas más frecuentadas por el público podría ocasionar a éste. Otra de las causas de la extrañeza que a todos ha provocado este acontecimiento es lo chocante que una fuente puede resultar en plena calle Mayor, donde son pocas las personas que van a detenerse a beber, aunque sólo sea porque las continuas idas y venidas del personal no han de hacer cómoda la tarea. En cualquier caso, la gente estaba ilusionada, o al menos, asombrada con la aparición de este nuevo elemento que tendremos que sortear, dada su situación, en los paseos cotidianos. Los comentarios al respecto eran muchos, y la fuente se encontraba rodeada de gente toda la mañana de ayer, contándose los unos a los otros lo buena y fresca que salía el agua, lo bonita que resultaba, o lo estúpido de la ocurrencia.

Todo esto en lo que atañe a la Calle Mayor, con su nuevo paseo y su fuente incorporada, ambas cosas en un tiempo récord. Por otra parte, el paseo de Fernández Iparraquirre luce también una cara nueva, o mejor dicho una cara limpia. El Ayuntamiento se ha decidido a hacer una limpieza a fondo en este lugar, cosa que ya se estaba pidiendo a gritos. Ahora, el paseo de Las Cruces, muestra unas baldosas repentinamente más claras de las que estábamos acostumbrados a ver, es asombroso lo que puede conseguir una limpieza a tiempo.

Prosiguiendo con las reformas, también el Parque de la Concordia ofrece un aspecto diferente, y eso que aún no se ha terminado la fuente, que como parece va a ser la costumbre a partir de ahora, se está instalando en medio del paseo, para obligar a todos a tener que rodearla, ya nos acostumbraremos con el tiempo. Las obras de este nuevo adorno para la Concordia están ya muy avanzadas, y también se han hecho en un tiempo límite y super veloz.

Al margen de la fuente, estrenamos ahora nuevas papeleras, y bancos también. Las papeleras son de un intenso color rojo, se supone que para que se vean bien y quizás con la esperanza de conseguir así que la gente se decida de una vez a hacer uso de ellas. Por si el tono de su pintura fuera poco reclamo,

En cuanto a los bancos, no destacan precisamente por su estética, ni por su colorido, que es de un tono marrón deslucido, esperamos que mejoren en su comodidad, y que estén algo más fijos en el suelo que los que anteriormente había, y de los que aún quedan algunos, porque si no su estancia en parque, al menos en el lugar en que primeramente han sido instalados, será tan breve como la de los bancos blancos que hasta ahora había.

Todas estas son las reformas, y es de esperar que en breve se efectúen aún otras más. Es cierto que la estética de nuestra ciudad está mejorando mucho, pero ojalá este embellecimiento de las zonas céntricas, que a todos nos encanta, no sirva para dejar a un lado otras muchas calles que realmente necesitan un

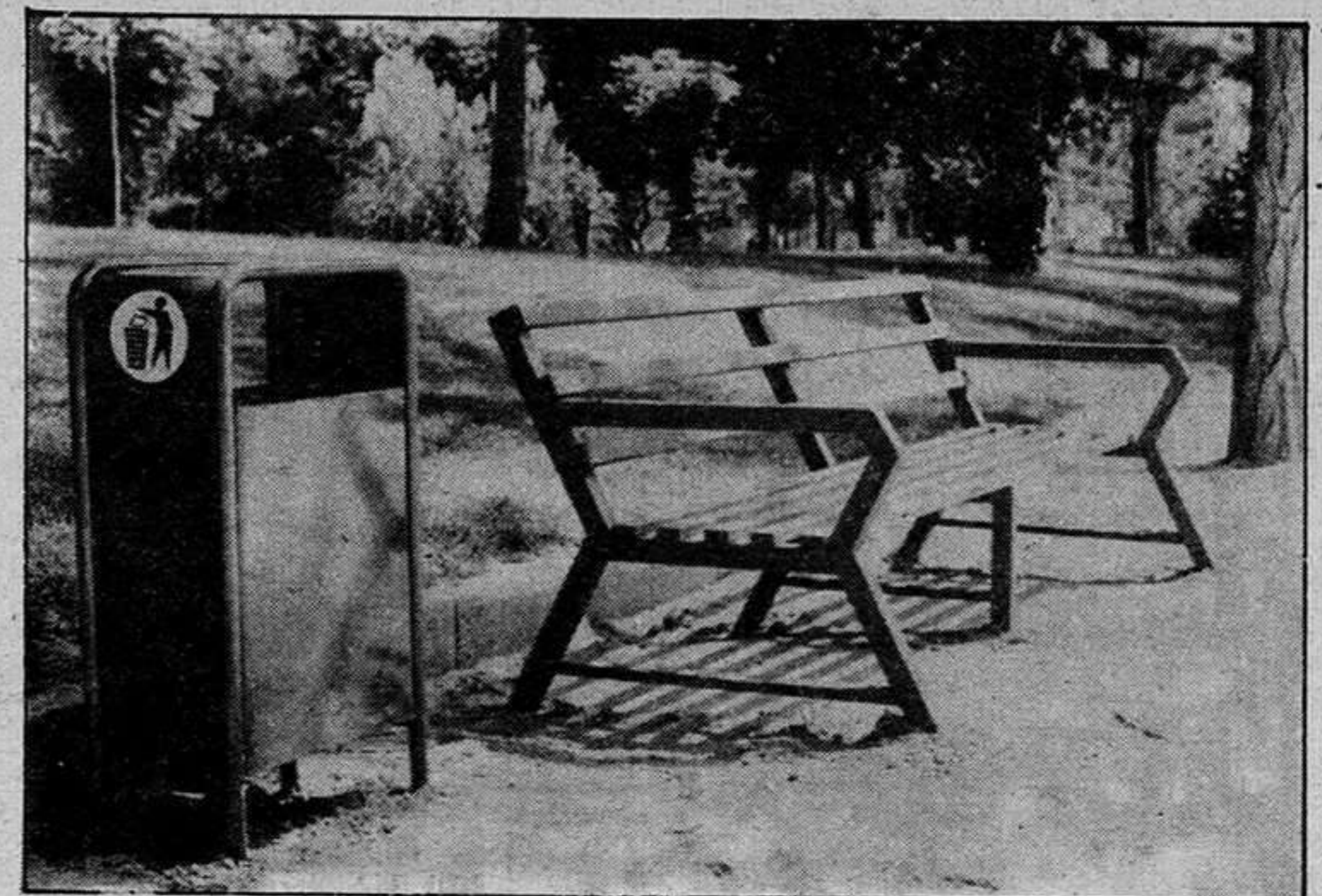

se ha puesto un dibujo en todas ellas indicando claramente cual es la función a que están destinadas, para que se contenga la imaginación al respecto del público paseante, y de paso todos aquellos que aún no parecen enterados de la utilización de estos artefactos, puedan aprenderlo en breve.

arreglo, no para aparecer bonitas a los ojos de los ciudadanos, sino simplemente para que éstos puedan usar de ellas sin peligro, y transitar libremente por donde ahora es imposible hacerlo.

NURIA
Fotos: ANA

local local local local local

La Calle

Como por arte de magia, apareció ayer en el tramo peatonal de la calle Mayor una fuente para calmar la sed del personal, que por esta zona va y viene. Comentarios al respecto hubo de todos. Algunos opinaban que este no era un lugar muy idóneo, ya que estaría mejor una fuente para beber en otras plazas de la ciudad. Otros quedaban totalmente asombrados y como si la fuentecita fuera un extraterrestre, no paraban de mirarla, acercarse, alejarse y volverse a acercarse. Pero lo cierto es que el Ayuntamiento de nuestra capital nos ha dado una verdadera sorpresa con la citada fuente, ya les deje de gustar a unos y les encante a otros.

o o o o o

Aquellas personas que no conocen la ciudad, lo tienen un poco mal a la hora de querer coger una utobús. Son muchas las paradas que tan solamente tienen "el palo", y por ninguna parte puedes ver qué autobús es el que para allí ni el itinerario que sigue. Esto sí que es criticable, no únicamente por el lógico despiste del personal, sino porque es ya mucho el tiempo en que las citadas paradas están "tal cual", sin que nadie, hasta el momento, se le haya ocurrido el pensar que no solamente la gente de Guadalajara coge el autobús. Muy buenas señalizaciones por toda la ciudad, pero en las paradas de autobús hay que estar siempre preguntando al vecino de turno cuál es la bus que por allí pasa.

o o o o o

Y como nuestro trabajo se realiza prácticamente en la calle, estamos observando de un tiempo a esta parte, una especie de movida increíble por parte de los políticos. Se comienzan a ver a ciertas personas en unión de otras, no sabemos con qué fines, pero que apuntan hacia la preparación de los próximos comicios. La verdad, y aunque para algunos no lo parezca, nos encontramos en plena campaña, y si observan bien a cierto sector de la ciudad, nos acabarán dando la razón. Parece ser que la política también se hace en la calle.

o o o o o

Nunca se insistirá bastante en la utilidad de las papeleras, a pesar de que para muchas personas, en muchas ocasiones parezca inexistente. Es por esto, que nos encanta recomendarles que estrenen las que recientemente ha instalado el Ayuntamiento en el parque de la Concordia, rojas ellas, llamativas ellas, relucientes ellas, limpiatas ellas (demasiado, señal de que aún han tenido poco uso)...etc. ellas. Puede ser divertidísimo aunque sólo sea por la novedad, intentar tirar nuestros papelitos y demás desperdicios en estos recipientes tan... de todo, que se han puesto a posta para ello. Pruebe usted y verá, además podemos conseguir que hasta que nos invada de nuevo la rutina y desaparezca la novedad del "invento" el parque aparezca limpio y hecho una gloria. ¿Jugamos a eso?

DARDO

La piscina municipal ha dado mucho que hablar este último verano. Los cierres y aperturas se han ido sucediendo. La gente acude a darse un baño agobiada por el calor, y muchos ya no saben si será más saludable decidirse por sudar en su casa seguros de no coger virus ni bacterias, o inclinarse por refrescarse y nadar, aún a riesgo de que



al día siguiente la piscina se cierre por no reunir condiciones suficientes en cuanto a lo que a la higiene se refiere.

Por otra parte, la piscina municipal sigue siendo un hervidero de gente con un lleno total como cada año, porque los precios aún son asequibles, y además la piscina olímpica es una tentación para todo nadador que se precie. "Habla Pueblo" ha intentado saber hoy cuál es la opinión que a la gente de la calle le merece estas instalaciones que se han puesto a su servicio. La pregunta era: ¿Qué opina de la piscina municipal, de sus precios, de sus condiciones higiénicas, de su cabida en relación con la gente que puebla Guadalajara?

En primer lugar nos ha contestado Yolanda Roche, estudiante, su opinión es la si-

habla pueblo

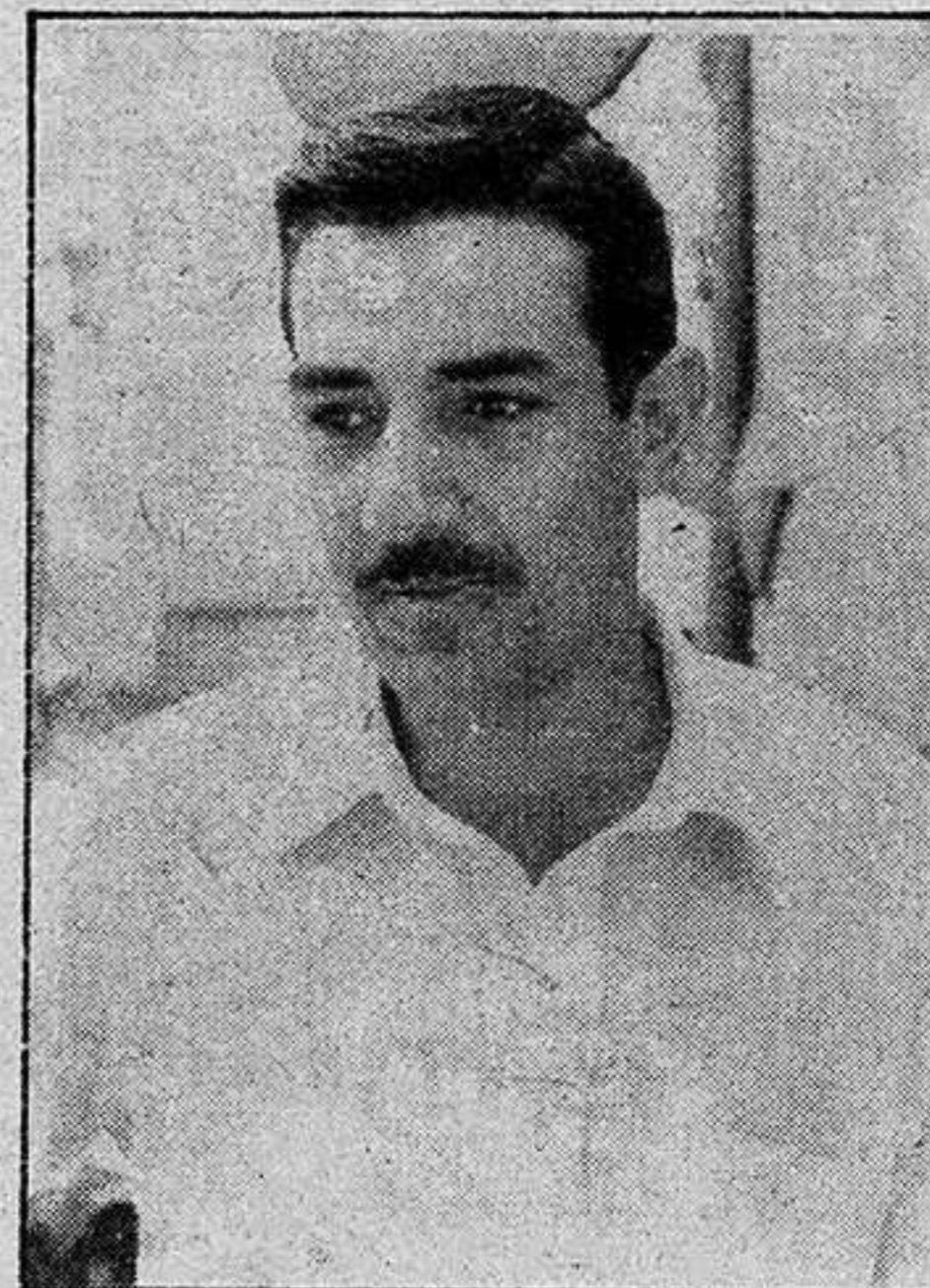

guiente: "Creo que la piscina municipal reúne las condiciones higiénicas suficientes. En general está bastante bien aunque haría falta que hicieran una cubierta para el invierno, y para que aprendieran a nadar en ella los niños, porque ahora en verano como las otras piscinas están llenas no pueden enseñarles.

La piscina se va a quedar pequeña dentro de poco tiempo, porque ahora con la olímpica viene gente incluso de Madrid. En cuanto al precio, está muy bien, lo puede pagar todo el mundo".

A continuación ha contestado Raúl Delgado, también estudiante, que dice: "Yo este verano no he ido, pero puedo decir que el año pasado faltaba una buena depuradora, porque la piscina se ensuciaba rápido, y había que limpiar-



la cada dos días, además parecía un charco. Este año creo que está bastante mejor, sobre todo la olímpica, que no se meten los niños, y se puede estar bastante bien. En cuanto al precio me parece que está bien. En cuanto al precio me parece que está bien incluso en relación con otras ciudades. Lo que haría falta es una cubierta para el invierno".

El último en contestar hoy ha sido Santiago Hidalgo, obrero, que contesta de la siguiente forma: "Se está quedando pequeña para Guadalajara y, sobre todo, hace falta que tenga higiene. Ahora está mejor con la olímpica, pero seguro que también ésta se llenará con el tiempo y volverá a resultar pequeña. El precio me parece bien".

Según una nota hecha pública por el Ayuntamiento

El polideportivo será utilizado por la comisión organizadora del viaje del Papa

En base a una serie de declaraciones aparecidas en la prensa local, en las que se aseguraba que Planelles había denegado el alquiler del pabellón polideportivo para la obtención de fondos con motivo de la futura visita del Papa a España, el gabinete de prensa del Ayuntamiento ha hecho pública una nota que dice lo siguiente:

"Ante las noticias aparecidas en torno a la solicitud de utilización del pabellón polideportivo municipal para un acto cuya finalidad consiste en recaudar fondos para financiar el viaje de Juan Pablo II a España, este gabinete quiere hacer público:

1. La Corporación democrática que ha venido defendiendo

como unas de las líneas fundamentales de su gestión el libre ejercicio de los derechos constitucionales, se ratifica en su decisión de garantizarlos.

2. En consecuencia y en el marco de esa escrupulosa defensa de los derechos ciudadanos, manifiesta su voluntad de respetar el derecho al uso del pabellón polideportivo de todo solicitante que cumpla con la normativa establecida para su uso.

3. Por tanto, el Ayuntamiento no pondrá obstáculo alguno a la Comisión Provincial organizadora del viaje de Juan Pablo II, por cuanto la solicitud del acto se adapta a los requisitos establecidos."

PERDIDA

De dos pulseras de oro entrelazadas, una con cadena y moneda colgante y la otra con piedras azules, el día 17 de agosto en Avenida del Ejército, junto a la acera del Palacio del Infantado. Se gratificará por ser recuerdo de familia, en Constitución 12, 1.º B, Teléfono 22 48 84 (familia Nogales-Fraile).

Creaciones ORTIZ

Confecciones SASTRERIA A MEDIDA
finas de SEÑORA, CABALLERO y NIÑO
Generalísimo Franco, 8 - Teléfono 213564
GUADALAJARA

deportes deportes deportes deportes

Deportivo Guadalajara

PLANTILLA PARA UN ASCENSO

JULIÁN: UN TECNICO EN EL CENTRO DEL CAMPO

Julián Pérez Asenjo, 20 años, centrocampista.

Nació en Guadalajara el 17 de febrero de 1962.

Pertenece al Deportivo Guadalajara desde los prejuveniles, habiendo saltado al primer equipo del conjunto morado hace tres temporadas, aunque tan sólo la última ha podido jugar como titular, con motivo de la implantación de la norma de los sub-20.

Nuestra sección de hoy la ocupa otro joven jugador del Deportivo, que lleva militando en el conjunto morado, en sus diferentes categorías, prácticamente desde el inicio de su carrera deportiva. En la pasada temporada, Julián ya dejó constancia de su buen juego, ya que a pesar de su inexperiencia en la categoría, jugó casi todos los partidos del campeonato, habiendo realizado un buen papel.

— ¿Julián, en qué posición del centro del campo te desenvuelves mejor?

— En realidad me encuentro a gusto en cualquier sitio del medio campo, aunque prefiero jugar más atacando que defendiendo. Mi juego, dentro de esta posición, es más bien atacante.

— ¿Cuáles son tus mejores características técnicas como hombre del centro de campo?

— Yo diría que sobre todo soy un jugador técnico, y poseo una buena facilidad de disparo. También tengo una buena visión de juego, y esto creo que es muy importante para sacar el máximo rendimiento de la posición que ocupo en el campo. De todas formas, quizá me falta un poco de fuerza, pero esto es propio de la pretemporada, y por eso en los entrenamientos procuro esforzarme al máximo para tratar de con-

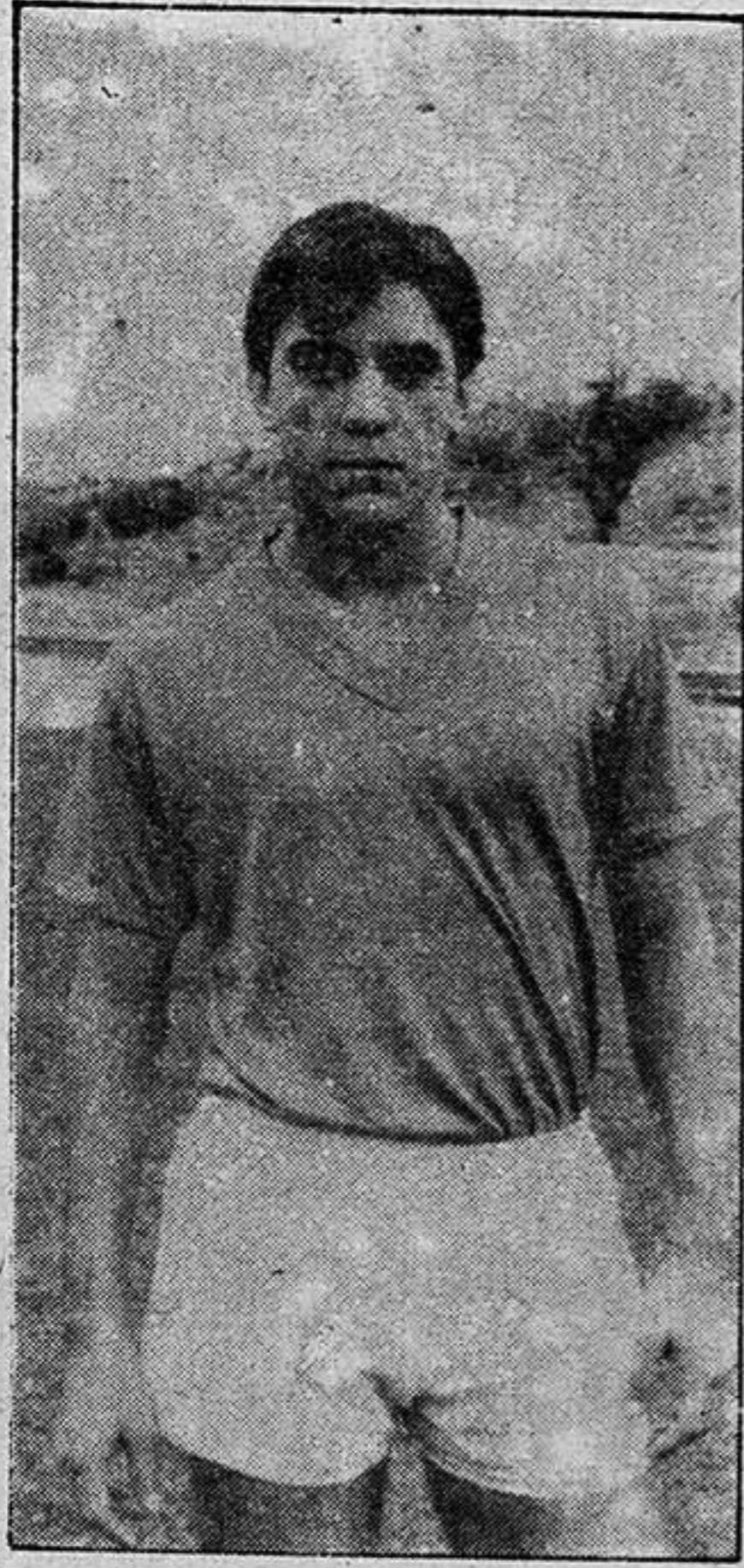

seguir el estado físico ideal. Confío en que mi puesta a punto pueda ser cuestión de unos días.

— ¿Qué tipo de juego crees tú que debe realizar el Deportivo para conseguir los buenos resultados que todos esperamos en la temporada que va a comenzar dentro de unos días?

— Pienso que en esta temporada debemos jugar al contraataque. En los partidos que hemos jugado en la pretemporada, lo hemos hecho así, aguantando atrás y saliendo al contraataque con rapidez. En cualquier caso, en esta campaña al ser un equipo como el Deportivo que imperiosamente tiene que alzarse en los primeros puestos de la clasificación, los equipos van a venir a nuestro campo a cerrarse, y por eso en casa habrá que jugar mucho al ataque, si queremos conseguir resultados positivos. Por el contrario, en terreno contrario el contraataque puede ser nuestra mejor arma de juego, ya que el Deportivo tiene hombres suficientes para hacer este juego con garantías de éxito. Por ejemplo, Nova y Toni pueden realizar a la perfección este papel. Tampoco hay que olvidar a Marianín, pues creo que es un hombre muy necesario en los partidos que jugamos en nuestro campo.

— ¿Cómo ves al Deportivo de cara a esta próxima temporada, aunque me imagino que no habrá que decir que vuestras máxi-

mas aspiraciones están depositadas en el ascenso?

— Evidentemente todos tenemos mucha ilusión, y creo que estaremos en los primeros puestos de la tabla durante toda la temporada. Se nota en las ganas que hay en todos los jugadores, así como en el optimismo reinante en el entrenador, directivos etc... Puede decirse que todos los miembros del club están ilusionados en esta campaña, a fin de que entre todos podamos devolver la categoría al Deportivo.

Ello no significa que la temporada vaya a ser fácil, sino que por el contrario somos conscientes de que resultará difícil, aunque todos los jugadores vamos a poner todo nuestro empeño. Indudablemente para ascender hay que sacar puntos en los partidos que se jueguen fuera de casa, y es lógico, que todos los equipos, con el apoyo de su público, van a ser muy difíciles. Pero ilusión no nos falta, y todos estamos convencidos de que al final de la temporada habremos conseguido el ascenso.

— ¿Julián, cómo fue para tí la temporada pasada?

— Para mí fue sin lugar a dudas muy buena, ya que era el primer año que jugaba con el primer equipo del Deportivo y esto fue muy beneficioso, porque aprendes muchas cosas y la experiencia que vas adquiriendo es ciertamente positiva. En la temporada pasada jugué todos los partidos menos cinco o seis, es decir que personalmente fue bastante buena. En cuanto al equipo no se porque no alcanzamos los resultados esperados, pues creo que el conjunto estaba muy bien, pero al final quizá porque no hubo el acoplamiento necesario, los resultados no nos acompañaron, y la temporada resulta mala. En realidad el juego no fue bueno, se pretendía por todos los medios jugar bien, pero no se conseguía. Como los goles no llegaban nunca, esta mala fortuna nos ponía cada vez más nerviosos, y evidentemente nuestra moral se resentía.

Con el fin de realizar el necesario acoplamiento del equipo

El Caja Provincial de baloncesto se concentrará en Humanes

En los próximos días, los equipos del Caja Provincial, en sus distintas modalidades deportivas, van a disputar una serie de encuentros en la provincia que, a buen seguro, les servirán de una excelente preparación de cara al próximo inicio de las diferentes competiciones. Así, tenemos que el próximo día 27, el equipo de Fútbol-Sala del Caja Provincial se enfrentará a un combinado de Sacedón. El partido se celebrará a las siete y media de la tarde en las pistas del Colegio Nacional La Isabela.

Este encuentro de fútbol-sala forma parte del programa deportivo establecido con motivo de la celebración de las Ferias y Fiestas de Sacedón, que tienen lugar estos días en la mencionada villa.

Por otra parte, la agrupación tenística de Azuqueca ha invitado al equipo de tenis del Caja Provincial, para celebrar varios partidos el próximo día 19 de septiembre, con motivo, igualmente, de celebrarse en esta localidad las Ferias y Fiestas. Como se recordará, en el equipo de tenis del Caja Provincial figuran el campeón y subcampeón de nuestra provincia, teniendo que señalar, asimismo, que este equipo es subcampeón nacional del campeonato intercajas, por lo que su categoría está sobradamente reconocida.

CONCENTRACION DEL CAJA

En otro orden de cosas, es preciso resaltar que el equipo de baloncesto del Caja Provincial, que tan brillante campaña realizó en la pasada temporada, culmina con su ascenso a segunda división, va a iniciar su período de concentración los próximos días 4 y 5 de septiembre en Humanes, con el objeto de llevar a cabo la necesaria cojuntación de todos los integrantes del equipo ante el próximo comienzo del campeonato.

Esta concentración se hace más necesaria que nunca, teniendo en cuenta las nuevas incorporaciones realizadas por el Caja, entre las que se pueden mencionar las siguientes: Andrés Ortiz García y Julio Taeño Velasco, procedentes del Real Madrid. Eduardo Pérez, proveniente del Virgen de Atocha y Eduardo García del Arquitectura.



Con estos nuevos refuerzos, el Caja Provincial pretende conseguir un equipo fuerte y sólido, ya que lógicamente, en la presente temporada habrá de enfrentarse a equipos muy experimentados, por lo que la campaña resultará ciertamente difícil. Por ello, tal y como señalábamos anteriormente, se hace caso imprescindible la realización de una breve concentración de pretemporada, ya que el equipo necesita el acoplamiento necesario para afrontar con las máximas garantías de éxito esta temporada.

Esperemos que así sea, y que el Caja Provincial nos vuelva a deleitar con el juego realizado en la pasada temporada, pues ello será también un claro síntoma de que los triunfos estarán a su alcance.

PARA ANIMAR EL POLIDEPORTIVO

Finalmente, hay que señalar que la Caja Provincial está llevando a cabo los correspondientes preparativos con el objeto de que cuando sus respectivos equipos jueguen en el Polideportivo, el necesario ambiente y animación de los espectadores, esté garantizado. Parece ser que esto va a conseguirse a través de la distribución al público asistente a los partidos, de banderitas, pitos, tambores, etc... con lo que podrá decirse con total seguridad que el Polideportivo se convertirá en una verdadera fiesta, cada vez que un equipo del Caja Provincial juegue en su cancha.

**No
te los lleves**

Cuando tu vida se apague,

tus riñones

pueden salvar dos vidas

Dónalos.

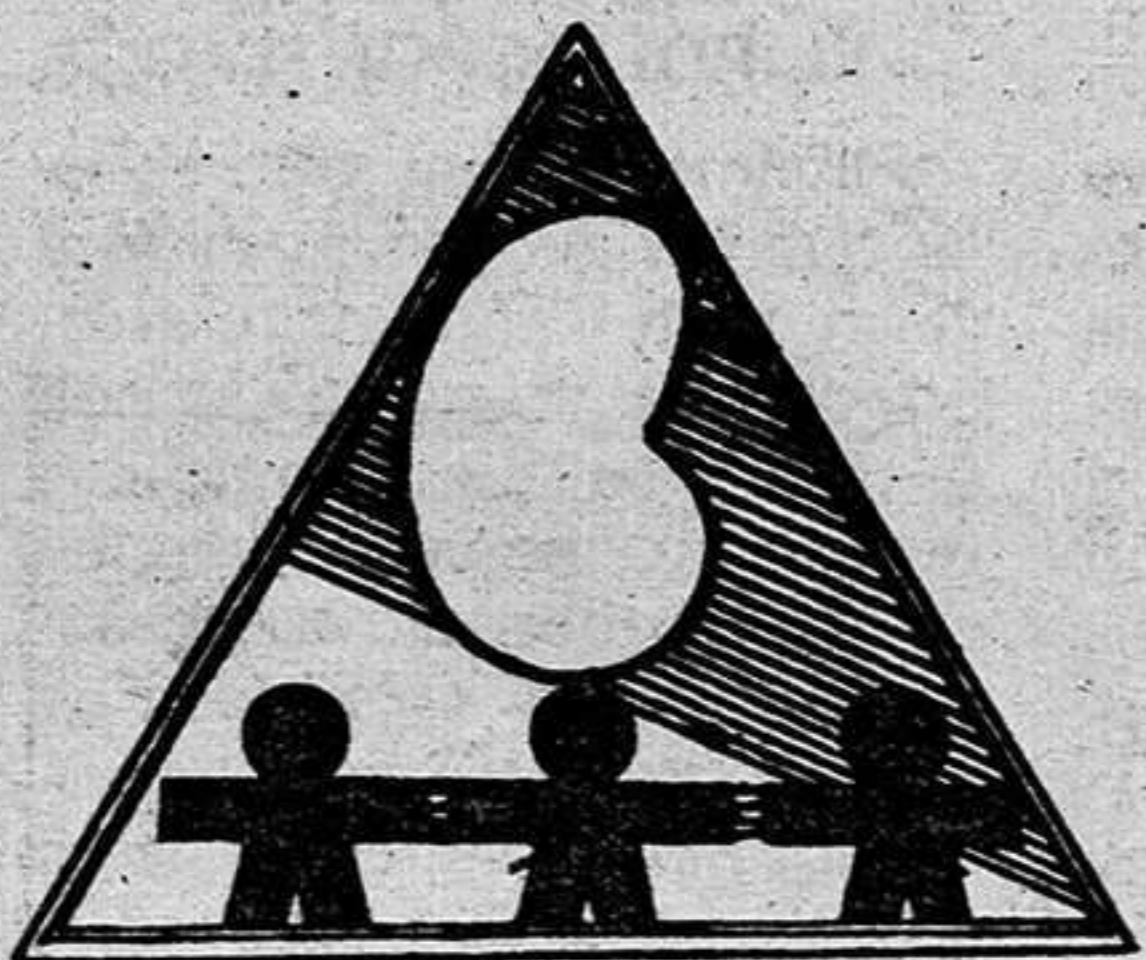

RIÑÓN

ASOCIACION DE ENFERMOS RENALES
Eguilaz, 6 - Bajo Dcha. - Teléfono 4488609 - MADRID-10



región

región

región

región

Si días pasados les hacíamos una exposición de los objetivos e inversiones previstos en el Programa Económico Regional, hoy hemos considerado oportuno realizar un análisis del desarrollo económico de la región castellano-manchega, según establece el mencionado programa. Para ello vamos a tener en cuenta una serie de apartados, relativos a la población, población activa, empleo, paro, así como los diferentes recursos productivos de nuestro ente preautonómico.

En primer lugar, en lo referente a la población, es preciso destacar el grave proceso de despoblamiento sufrido por la región, que ha llevado a ésta a una pérdida de población considerable. Así tenemos que en el período 1950-81, Castilla-La Mancha sufrió un descenso de población cifrado en 411.000 personas, lo que representa un 20 por 100 de la población existente en 1950. En el mismo período, la población española creció en 9.524.300 personas, que representan un incremento del 34 por 100 sobre los datos de 1950.

Esta pérdida del mayor potencial productivo existente en el territorio es, sin duda, el más grave proceso que ha afectado a la región, ya que implica una emigración neta para el período 1950-1975 de 879.400 personas, es decir, un 43,3 por 100 de la población existente en 1950, y detrae de forma destacada a las personas con mayor potencial productivo, las incluidas entre los 20 y los 45 años de edad. Así queda la región no sólo con grandes áreas despobladas, sino también con un alto índice de dependencia demográfica, que no permite disponer siquiera de la mano de obra suficiente para la explotación de los recursos productivos disponibles. Esta situación en algunas áreas de la región, puede ser prácticamente irreversible, y puede dar lugar a un abandono progresivo de territorios con recursos potencialmente rentables, económica y socialmente.

POBLACION ACTIVA, EMPLEO Y PARO

Por otra parte, en lo relativo a la población activa, empleo y paro, es preciso señalar que el mercado de trabajo en la región de Castilla-La Mancha, pese a adolecer de profundos desequilibrios, no evidencia estadísticamente su situación real. Su tasa de paro, inferior a la nacional, y el comportamiento de muchos activos que pasan a engrosar las filas de los desanimados reflejan una situación distorsionada del mercado laboral de la región.

En el caso de Castilla-La Mancha, como en el de otras regiones deprimidas del país, no se puede hablar de desempleo por motivos coyunturales; es necesario resaltar que existía cierto volumen de paro durante el período de crecimiento de los sesenta.

Asimismo, la evolución de la oferta de la mano de obra en el período 1955-75 es muy significativa. En estos años disminuyó el número de activos en 176.000 personas, las cuales pasaron a engrosar en su mayoría el volumen de más de 730.000 habitantes que emigraron en ese período. Ha sido esta disminución de la población activa la que permitió mantener una tasa de paro insignificante, ya que la pér-

La incesante pérdida de potencial productivo ha afectado de forma decisiva al desarrollo de la región

La despoblación de Castilla-La Mancha, difícil reto para el futuro

| Provincia | 1950 | | 1960 | | 1970 | | 1981 | | % variación 1950-81 en la población de derecho |
|-------------|------------|---------|------------|---------|------------|---------|------------|---------|--|
| | Miles hab. | Densid. | Miles hab. | Densid. | Miles hab. | Densid. | Miles hab. | Densid. | |
| Albacete | 400,7 | 27 | 375,2 | 25 | 340,7 | 23 | 339,4 | 23 | -15,3 |
| Ciudad Real | 572,6 | 29 | 589,4 | 30 | 512,8 | 26 | 475,1 | 24 | -17,0 |
| Cuenca | 344,0 | 20 | 328,5 | 19 | 251,6 | 15 | 216,0 | 13 | -37,2 |
| Guadalajara | 208,6 | 17 | 189,6 | 16 | 149,8 | 12 | 143,5 | 12 | -31,2 |
| Toledo | 533,6 | 35 | 532,6 | 35 | 477,7 | 31 | 474,6 | 31 | -11,1 |
| Región | 2.059,7 | 26 | 2.015,3 | 25 | 1.732,6 | 22 | 1.648,6 | 21 | -20,0 |
| España (1) | 28.039,1 | 56 | 30.639,8 | 61 | 33.918,0 | 67 | 37.563,4 | 75 | -34,0 |

Fuente: INE.
(1) Totales provinciales.

dida de empleos no fue absorbida por el paro, que en ese período aumentó en 46.000 desempleados. Los datos regionales de este período, contrastan con los resultados nacionales. Si bien es cierto que el desempleo aumentó en España a razón de 28.500 trabajadores por año y que en Castilla-La Mancha el aumento fue tan sólo de 2.300 anuales, no es menos cierto que los datos de población activa y ocupada descendieron en la región y sin embargo aumentaron en el conjunto nacional. Este proceso se debió a la generación de empleo en el sector industrial, en detrimento del empleo agrícola, del cual Castilla-La Mancha es muy abundante.

Posteriormente, con motivo de la crisis económica iniciada a finales de 1974, esta situación se agudizó, ya que la pérdida de la población activa en la región fue más intensa, y la ocupación descendiendo igualmente en una proporción superior a la media del país. Como resultado de los desajustes que se producen entre la oferta y la demanda de mano de obra, aparece el paro. Los 23.700 parados castellano-manchegos de 1976, pasan a ser 73.500 en 1981. De cualquier manera, la variación del paro en la región es muy similar a la del resto de España. A este respecto es preciso señalar que la caída de la población activa en la región ha sido mucho más fuerte que en el conjunto nacional, cuestión que contribuye al mantenimiento de una tasa de paro regional ligeramente inferior a la media nacional.

EVOLUCION DEL MERCADO LABORAL

Finalmente pueden destacarse las siguientes conclusiones sobre la evolución del mercado laboral en la región:

1.—La estructura sectorial de la población activa ha sufrido cambios profundos a lo largo del último cuarto de siglo. Actualmente, los servicios y la industria absorben más de la mitad de la población laboral de la región, cuando en un principio ocurría lo contrario. 2.—La pérdida de empleos sectoriales es distinta

según el período que se analice. Durante 1955-77 es solamente la agricultura la que expulsa mano de obra, mientras que durante la crisis, todos los sectores eliminan puestos de trabajo. 3.—El paro no es homogéneo en la región, si atendemos a características sectoriales o especiales. Frente a la tasa regional de paro del 14,88 por 100, las tasas sectoriales de paro eran a finales de 1981 del 24,4 por 100 en la construcción, 10,5 por 100 en la agricultura y en industria 5,3 en servicios. Desde una perspectiva espacial el paro afecta de forma diferenciada a las provincias de la región. Así en el cuarto trimestre de 1981 se estima que la tasa de paro en la región (14,88 por 100) es ligeramente inferior a la media nacional (15,39 por 100). Pero mientras Cuenca y Toledo están por debajo de las cifras medias regional y nacional, Ciudad Real, Albacete y Guadalajara superan ambas cotas.

RECURSOS AGRARIOS

Finalmente, en cuanto al apartado relacionado con los recursos productivos de la región, hay que señalar que la existencia de recursos naturales influye de forma importante, aunque no decisiva, en la evolución económica de la región.

En este sentido, es preciso resaltar en primer lugar los recursos agrarios, que son los más importantes de Castilla-La Mancha. Las tierras de cultivo alcanzan en la región los 4.202 millones de hectáreas, de las que 253.700 son de regadío. Las producciones más importantes son las relacionadas con los viñedos, cereales y hortalizas. Entre los cereales, con una superficie de cultivo de 1.400.000 hectáreas, ha perdido importancia relativa el cultivo del trigo, habiendo aumentado la cebada, el girasol y las hortalizas, sobre todo ajos y champiñón. El viñedo ocupa en la región una superficie de 740.000 hectáreas, equivalente al 45 por 100 del total nacional, lo que da una idea de la importancia de éste en la región. Por otra parte, hay que señalar que la mecanización alcanza un nivel suficiente, incluso excesivo en algu-

nas zonas. Por el contrario el empleo de semillas adecuadas, de abonos y herbicidas es muy bajo y su uso está desequilibrado.

Dentro de la ganadería, el ovino ocupa un lugar especial, ya que en 1980 había en la región 2,4 millones de cabezas, lo que supone el 17 por 100 de la cabaña nacional. También el ganado caprino posee una cierta relevancia, con sus 312.000 cabezas,

• La situación en algunas áreas de la región puede ser prácticamente irreversible y puede dar lugar a un abandono progresivo de territorios con recursos potencialmente rentables, económica y socialmente

que representan el 15,8 por 100 del total nacional. La rama de ovino es la más necesitada de mejoras, ya que a dolece de defectos estructurales, como la falta de mano de obra especializada, escasa mecanización del ordeño, problemas de recursos para el pastoreo, corrección de la brucelosis, industrialización de la leche y comercialización de la carne de cordero.

MINERIA

Los recursos mineros poseen una escasa importancia en la región, y para ello basta observar los puestos de trabajo de este sector, cifrados tan sólo en unos 3.000. De cualquier manera, hay que señalar a este respecto las reservas de mineral de hierro en Guadalajara, los yacimientos de plomo en Ciudad Real, y no podían faltar los yacimientos de mercurio en Almadén, Ciudad Real, donde se encuentran las minas más importantes del mundo. Sus yacimientos representan alrededor del 40 por 100 de las reservas y de la producción mundiales. Finalmente, hay que señalar la importancia que puede tener para la economía de la región las reservas de caolín, que se consideran incalculables en Cuenca y Guadalajara.

RECURSOS HIDRAULICOS

En cuanto a los recursos hidráulicos, hay que resaltar el hecho de que la región castellano-manchega, extendida sobre la divisoria entre el Mediterráneo y el Atlántico, tiene una compleja situación hidrológica. De las diez cuencas en que se divide la España peninsular, siete están representadas en la región. Las aportaciones anuales medias que los ríos de Castilla-La Mancha hacen a las distintas, pueden estimarse del modo siguiente: Tajo, 3.100 hm cúbicos al año. Guadiana, 1.100 hm cúbicos al año. Guadalquivir, 500 hm. Segura, 530 hm. Júcar, 1.100 hm. y Ebro, con 120 hm cúbicos por año. Suman en total 6.800 hm. cúbicos al año, que representan un 7,5 por 100 de las escorrentías superficiales del país. Los principales embalses de la región son: Tajo-Almoguera, Azután, Bolarque, Buendía, Castejón, Cazalegas, Entrepeñas, Guajaraz, Molino de Chindra, Novalcan, Pálmaces, Rosarito, El Vado. Guadiana-Gasset, Peñarroya, Torre de Abrahám y El Vicario. Guadalquivir-Montoro. Segura-Camarillas, Cenajo, Fuensanta, Taibilla y Talave. Júcar-Alarcón, Contreras y La Toba.

En general, puede decirse que dada la situación de cabecera que ocupan las distintas cuencas, la región cede aguas a las regiones circundantes y sólo en la Cuenca del Tajo recibe aguas de Castilla la Vieja y de toda la vertiente sur de la sierra de Guadarrama.

Finalmente, en relación a los recursos turísticos hay que decir que Castilla-La Mancha, está do-

10 MILLONES DE NIÑOS SE HAN CONVERTIDO EN TULLIDOS FISICOS Y MENTALES. TU PUEDES AYUDARLES HACIENDOTE SOCIO DE

unicef

Fdez. Iparraguirre, 12. 2.º.
Tel.: 23 29 86. Guadalajara.

Anuncios por palabras

OFERTA VENDO
ALQUILO SE NECESITA DEMANDA

ANUNCIO NORMAL, 10 PESETAS LA PALABRA CON RECUADRO, 500 PESETAS
Los anuncios en Calle Mayor, 43. Tel.: 22 85 97
LA PRENSA ALCARREÑA

BINGO

• BINGO CLUB DEPORTIVO GUADALAJARA (Reinoso, 2). Horario: 5 a 3. Excelente servicio. Restaurante hasta las 3.

CAFETERIAS



REPOSTERIA. Plaza de Santo Domingo, 12. Teléfono. 22 00 23.

COMERCIOS

Olalla Sastrería, modas, confecciones. Mayor, 1. Tel. 21 27 80.

Olalla Juvenil. Plaza Mayor, 12. Tel.: 21 30 52.

Olalla Salón de Modas. Plaza de la Antigua, 3. Tel. 21 28 26.

olivetti SANTIAGO RODRIGUEZ COSTA. Concesionario exclusivo para Guadalajara y provincia. Máquinas de escribir manuales y eléctricas. Máquinas de cálculo electrónico. Máquinas fotocopadoras. Máquinas facturadoras-contables. Muebles de oficina. Clasificadores, armarios, cajas fuertes registradoras. Servicio técnico especializado. Avda. del Ejército, 21. Teléfono: 22 56 87. Guadalajara.

DEMANDAS

• BUSCO APARTAMENTO (A poder ser con teléfono). Barato. 22 85 97.

• SE NECESITA local comercial o piso para oficina. Ofertas: Apartado de correos 82. GU.

• BUSCO PISO en alquiler. Teléfono 22 03 13. URGENTE.

• NECESITO EMPLEADA HOGAR INTERNA para Madrid. 20.000 mensuales. Teléfono 85 03 54.

MEDICOS

• Dr. Celestino Bermejo Durán. Médico titular. ESPECIALISTA APARATO DIGESTIVO. Cuesta Calderón, 8. 22 68 97

• CLINICA DENTAL. Pilar Martínez Herraiz. Consulta: de 4.30 a 9.00 Molina de Aragón, 9. Escalera izquierda. Tel. 3. 23 13 02.

OFERTAS

• SE VENDE FURGONETA Avia 2.500. Recién reparada. 22 85 97.

• VENDO PARCELA Y CHALET. Ciudad residencial El Clavín. Muy barato. Telf.: 22 00 21. Señor Quilez.

• SE VENDE TIENDA Y VIVIENDA en La Gavina "Modulo Duero". Carretera de Zaragoza. Teléfono: 33 00 73.

• VENDO PISO. Plaza Dávalos, 8-1. Tel. 21 20 00.

• OPORTUNIDAD EN TARACENA a 3 kilómetros de Guadalajara junto carretera N-II. Vendo casa antigua 110 metros cuadrados, dos plantas con bodega y servicios. 1.500.000 contado. Teléfono: 23 19 04. Llamar de 1 a 2.

• VENDO, juntas o separadas, fincas rústicas (207 y 37 Has.) colindantes, con energía eléctrica, agua y amplia parridera. Posibilidad comprar otras fincas colindantes. Enseña HERRANZ, en CASTILNUEVO (Molina de Aragón).

PUBS

• CRISTAL. Dr. Fernández Iparraguirre, 17. Tel.: 22 87 64. Guadalajara.

RESTAURANTES

• EL VENTORRERO. Plaza López de Haro, 3. 21 22 51.

• Restaurante "Los Faroles" Director: Pedro Cangas. Carretera Madrid-Barcelona, Km. 51. Teléfono: 21 30 32. Guadalajara.

• Hostería "LA CARTUJA". 33 03 08. Fontanar.

VARIOS

• ¡SIN ELECTRICIDAD! o con ella SU NEVERA. Tres años de garantía. 22 78 78.

• ¿HUMEDADES O GOTERAS? Llámenos 22 78 78.

• IMPERMEABILIZACIONES garantía. Llámenos 22 78 78.

• DESMONTES y movimiento de tierra. Presupuestos sin compromiso. 22 78 78.

Limpiezas

SIGÜENZA
Trav. de San Roque, 3. Tel. 22 10 00. Guadalajara.

CASTELLÓN

Hormigones, prefabricados, excavaciones y obras. Polígono Henares. Tel. 21 21 27.

MANIFESTACIONES

GREGORIO PÉCES BARBA: "En política nadie es imprescindible, y yo, mucho menos. Creo que mi papel y mi aportación a la vida política activa ha terminado". "Uno puede ser socialista sin ser diputado del PSOE. Simplemente hay que elegir entre ser profesor y ser político, y yo no soy político aunque nunca me creían cuando decía eso".

JOSE LUIS DEL ARBOL: "García Carrés no tiene ninguna matrícula de marca en el Registro de la Propiedad Industrial hasta la fecha y, por tanto, sería ilegal que comenzaran a comercializarse productos bajo la marca 23-F. Nosotros hemos hecho lo que

la ley manda. Le hemos dado la misma tramitación que todo tipo de marcas que se solicitan. Su publicación es preceptiva, y nada más. Lo único que hemos hecho ha sido publicar la solicitud de la marca. No hay concesión de ninguna clase."

DIAZ MERCHAN: "Yo espero que el Gobierno y los políticos buscarán los medios para que (la visita del Papa) no coincida exactamente con el período propiamente electoral. Sería una descortesía con el Santo Padre."

MARCELINO OREJA: "El trasiego de personas a otras formaciones políticas se debe a unas posiciones

personales y a la insularidad con un proyecto auténticamente centrista, como es el nuestro. El CDS carece de cualquier originalidad, y no hay más que un afán repetitivo en las declaraciones y manifestaciones de sus dirigentes."

JORGE VERSTRYNGE: "Las siglas de AP no desaparecerán en ningún caso en la denominación de una futura coalición electoral. Alianza está abierta a mantener contactos con quien quiera acercarse e, incluso, a sacrificar algunos puntos de su política, esto con todos los grupos, incluidos los liberales, pero si no vienen es su problema."

600 marionetas de cuatro continentes

Camino hacia Lugano

Por cuarta vez, Lugano se prepara a ser el centro de reunión europeo de los que aman el arte de las marionetas. El teatro Antonin Artaud trabaja desde hace meses en la preparación de este 4.º Festival Internacional de Marionetas, que se desarrollará en Lugano, del 12 al 19 de septiembre próximo. Entre los muchos países participantes figura naturalmente España.

• **LUCERNA DA LA BIENVENIDA A LOS AMIGOS DEL AJEDREZ.** La 25.ª Olimpiada de Ajedrez tendrá lugar del 30 de octubre al 17 de noviembre del presente año. Se trata de un Campeonato Mundial de equipos nacionales que se celebra cada dos años, lo que significa que las federaciones de la FIDE envían a sus mejores jugadores de ajedrez. Se esperan equipos masculinos de casi 100 naciones y femeninos de unas 40. Para estas fechas, Lucerna brinda unas ofertas "todo incluido" muy ventajosas.

• **SALON INTERNACIONAL DE INVENTIONES DE GINEBRA.** Del 26 de noviembre al 5 de diciembre se celebrará por 11.ª vez el Salón Internacional de Inventiones y Nuevas Técnicas. Con 685 expositores de 28 países, este Salón es reconocido como el mercado más importante del mundo en cuanto a invenciones y productos nuevos se refiere. Es el lugar de encuentro ideal para contactos fructíferos a nivel internacional. Durante el último Salón, los expositores han hecho contratos de licencia con visitantes profesionales que representan una cifra de ventas de unos 30 millones de francos suizos. ¡Un volumen nada despreciable! España, año tras año conquista varias medallas. Esperemos que esta vez también sea así.

• **CON EL "TREN EXPRESO MIKADO" A LA**

EXPOSICION "FERROCARIL 82". Del 23 de octubre al 7 de noviembre de 1982 se desarrollará en Basilea la exposición "Ferrocaril 82". En el marco de la misma circulará un tren a vapor especial, que sale de Zurich estación el sábado 30 de octubre a las 08.28, vía 8. El tren será arrastrado por la locomotora 141 R 1244, antigua locomotora francesa de los trenes rápidos. Durante el fin de semana, la locomotora será expuesta en Basilea al público. El regreso tendrá lugar el lunes, 1 de noviembre, según el horario siguiente: Salida Basilea CFF 14.40, llegada a Koblenz a las 15.43 y a Bülach a las 16.28. En el tren a vapor valen los billetes ordinarios, pagando un suplemento de Fr. 20.

Creaciones ORTIZ

C/. Mayor, 8

Tel.: 21 35 64

REBAJAS

Queremos llegar a su presupuesto

Algunos de los precios, en nuestro escaparate

ATENCION

En los vestuarios de la piscina del Club de Campo del Casino, se dejó olvidado mechero Cartier. Rogamos su devolución a este periódico. Se gratificará. Se trata de una pieza recuerdo familiar.



tve

PROGRAMACIONES

Jueves, 26 de agosto

HOY PRIMERA CADENA

13.45 Carta de ajuste. Programación de cobertura regional.
15.00 Tele 1.
15.35 En tiempo de sobremesa. "España, sin ir más lejos".
16.05 Verano azul. "La burbuja".
17.00 La cometa blanca.
17.25 El libro gordo de Petete.
17.28 Despedida y cierre. Programa

mación de cobertura regional.
19.15 Carta de ajuste.
19.30 Apertura y presentación.
19.35 Acampada.
20.00 Arte de vivir.
21.00 Telediario.
21.35 Resumen Campeonato del Mundo de Baloncesto.
21.45 Cosmos. "Leyendas de viajeros".
22.45 Ramón y Cajal. Cajal está instalado en Barcelona como nuevo catedrático de Anatomía. Hasta la ciudad Condal le ha seguido una cierta hos-

tilidad por su antigua polémica con Ferrán.
23.45 Última edición.
24.00 Despedida y cierre.

SEGUNDA CADENA

18.45 Carta de ajuste.
18.58 Apertura y presentación.
19.00 Telenovela. "Las nostonias", de Henry James.
19.30 Redacción abierta.
20.00 Dibujos animados.
20.15 Barreras.
20.45 Zarabanda.
22.00 Cine club. Ciclo "Gene Kelly". "Brigadoon".
24.00 Despedida y cierre.

| | |
|--|----------|
| Policía | 091 |
| Comisaría de Policía | 22 51 11 |
| Gobierno Civil | 22 52 61 |
| Policía Nacional | 22 02 41 |
| Policía Municipal | 21 10 09 |
| Guardia Civil | 22 31 58 |
| Guardia Civil de Tráfico | 22 16 90 |
| Ambulatorio de la S. S. | 21 17 68 |
| Residencia de la S. S. | 22 88 00 |
| Casa de Socorro | 21 24 40 |
| Cruz Roja | 22 17 88 |
| Donantes de Sangre | 22 43 43 |
| Bomberos | 21 20 80 |
| Taxis | 21 22 45 |
| Ayuda mecánica permanente en carretera | 22 11 00 |
| Oficina de información municipal | 21 31 02 |

Horario de trenes

| GUADALAJARA → MADRID-AT. | | | | MADRID-AT. → GUADALAJARA | | | |
|--------------------------|----------|---------|----------|--------------------------|----------|---------|----------|
| Salidas | Llegadas | Salidas | Llegadas | Salidas | Llegadas | Salidas | Llegadas |
| 5.38 | 6.35 | 4.28 | 15.25 | 5.55 | 6.50(L) | 15.10 | 6.05(L) |
| 5.58 | 6.55(L) | 14.48 | 15.45 | 6.15 | 7.10 | 15.35 | 16.30(L) |
| 5.18 | 7.15(L) | 15.28 | 16.25 | 6.40 | 7.24 | 15.55 | 16.50 |
| 6.38 | 7.33 | 16.08 | 17.05 | 6.45 | 7.40(L) | 16.35 | 17.30 |
| 6.58 | 7.55(L) | 16.28 | 17.25 | 7.05 | 8.00 | 16.55 | 17.50 |
| 7.18 | 8.15 | 17.08 | 18.05 | 7.35 | 8.30 | 17.15 | 18.10 |
| 7.38 | 8.35 | 17.28 | 18.25 | 7.55 | 8.50(L) | 17.35 | 18.30 |
| 7.58 | 8.55 | 17.48 | 18.45 | 8.35 | 9.30(L) | 18.05 | 18.58 |
| 8.18 | 9.15 | 18.08 | 19.05 | 8.55 | 9.50 | 18.35 | 19.30 |
| 8.38 | 9.35 | 18.28 | 19.25 | 9.35 | 10.30 | 18.55 | 19.50 |
| 8.48 | 9.45 | 18.48 | 19.45 | 10.15 | 11.10 | 19.15 | 20.10 |
| 9.28 | 10.25 | 19.28 | 20.25 | 10.35 | 11.30 | 19.35 | 20.14 |
| 9.48 | 10.30 | 19.48 | 20.45 | 11.15 | 12.10 | 19.55 | 20.50 |
| 10.24 | 11.21 | 20.27 | 21.24 | 11.35 | 12.30 | 20.15 | 21.10 |
| 11.08 | 12.05 | 20.48 | 21.45 | 12.18 | 13.13 | 20.35 | 21.30 |
| 11.28 | 12.25 | 21.11 | 22.08 | 12.55 | 13.50 | 20.55 | 21.50 |
| 11.48 | 12.45 | 21.30 | 22.27 | 13.10 | 13.54 | 21.15 | 22.10 |
| 12.28 | 13.25 | 21.48 | 22.45 | 13.35 | 14.30 | 21.35 | 22.30 |
| 12.52 | 13.49 | 22.06 | 23.03 | 13.55 | 14.50 | 21.55 | 22.50 |
| 13.28 | 14.25 | 22.29 | 23.14 | 14.35 | 15.30 | 22.40 | 23.35 |
| 13.55 | 14.40 | 22.48 | 23.45 | 14.55 | 15.50 | 23.15 | 0.10 |
| 14.18 | 15.05 | | | | | | |

Todos los trenes proceden de Madrid-Chamartín invirtiendo los siguientes tiempos.
Desde Madrid-Ch. 13 min. a Madrid-At. (apd.)
Desde N. Ministerios 8 min. a Madrid-At. (apd.)
Desde Recoletos 4 min. a Madrid-At. (apd.)

Autocares de línea

Empresa Flora Villa, S. A.
Madrid-Trillo-Zaorejas-Saelices de la Sal: 8.45 y 15 horas.
Guadalajara-Trillo: 10 y 16.10 horas.
Guadalajara-Brihuega: 13.30 y 19.30 horas.

Empresa Continental
Guadalajara-Madrid: 10, 14.30 y 18.15 horas.
Madrid-Guadalajara: 7.30, 13.15 y 15 horas.
Madrid-Guadalajara-Jadraque-Soria: 8.45 y 16 horas.
Soria-Jadraque-Guadalajara-Madrid: 10.30 y 15.30 horas.

Empresa Samar
Madrid-Guadalajara-Molina de Aragón-Teruel: 7.45 y 15 horas.
Llegan a Guadalajara a las 8.45 y 16 horas.
Llegan a Molina de Aragón a las 17.45 horas.
Teruel-Molina de Aragón-Guadalajara-Madrid: 8 y 14.30 horas.
Llegan a Molina de Aragón a las 9.45 y 16.15 horas.
Llegan a Guadalajara a las 11.45 y 18.15 horas.

Empresa Vázquez
Madrid-Guadalajara-Molina de Aragón: 14 horas.
Pasa por Guadalajara a las 14.50 horas.
Llega a Molina de Aragón a las 17.45 horas.
Molina de Aragón-Guadalajara-Madrid: 8.30 horas.
Llega a Madrid a las 12 horas.
A las 10 y 16.30 salen de Alcolea del Pinar hacia Sigüenza.

Farmacias de guardia:

HOY: Carmen García Alejandre. Gral. Medrano de Miguel, 2.
MAÑANA: Antonio Vicenti Aguado. Benito Hernando, 37.

CUPON PRO CIEGOS: 249

BOLETIN DE SUSCRIPCION

D.
calle. núm. piso.
Localidad.
Provincia. Teléfono.

LA PRENSA

Se suscribe al diario **LA PRENSA** por el periodo de un
Y PRORROGABLE HASTA NUEVO AVISO.
Indique con una cruz (X) la forma en que abonará su suscripción.

Giro postal núm. impuesto con fecha:

Cheque adjunto núm. Firma

PRECIO DE SUSCRIPCION
 Anual: 7.750 Semestral: 3.875

ENVIE ESTE BOLETIN A **LA PRENSA** Calle Mayor, 43 GUADALAJARA Tel.: 22 85 97.

PASATIEMPOS

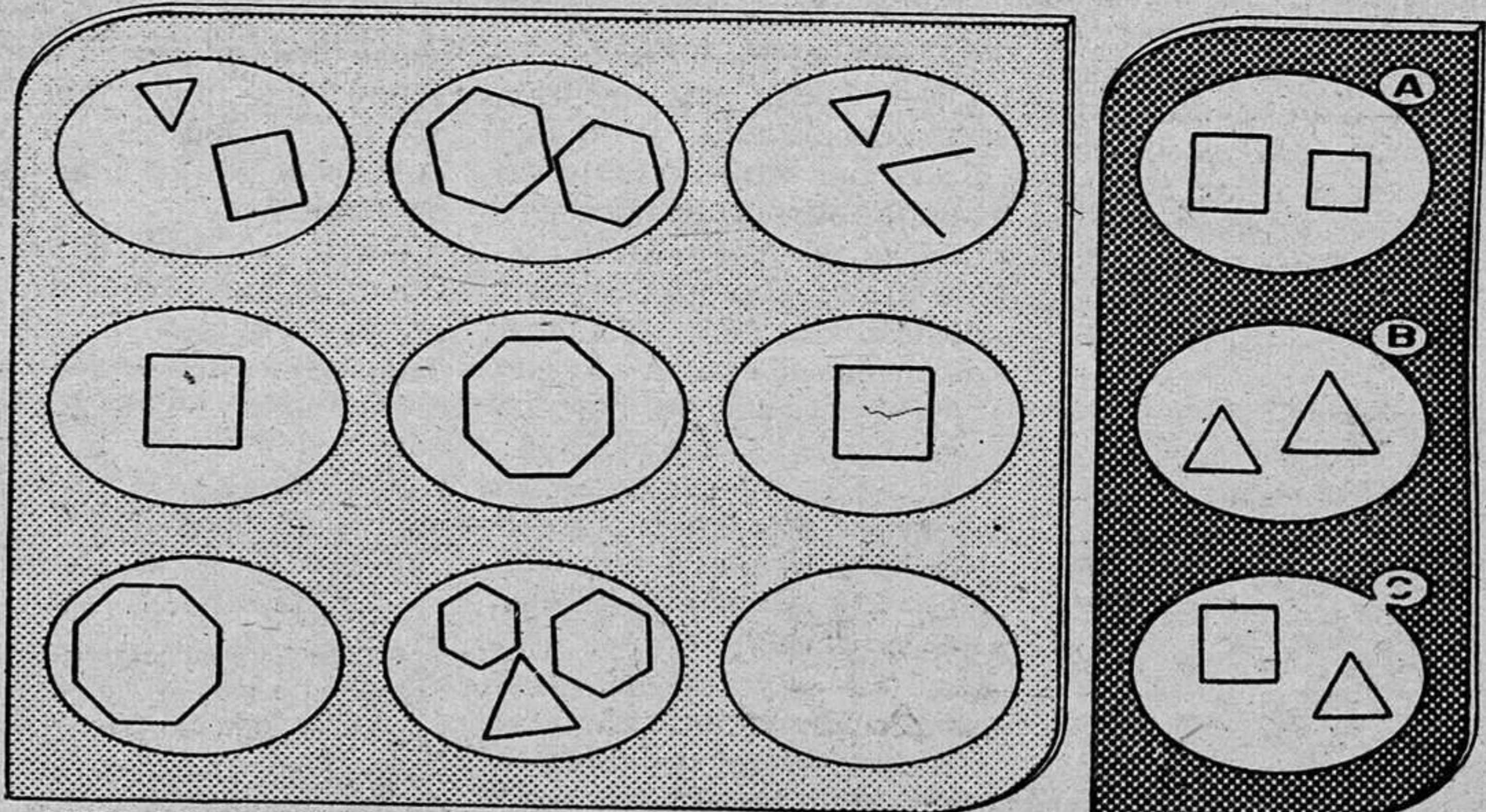

MODO DE RESOLVERSE: ESTUDIE LA LEY DE FORMACION DE LAS FIGURAS DE LA IZQUIERDA Y SEÑALE CUAL DE LOS TRES DIBUJOS DE LA DERECHA DEBE OCUPAR EL ESPACIO EN BLANCO

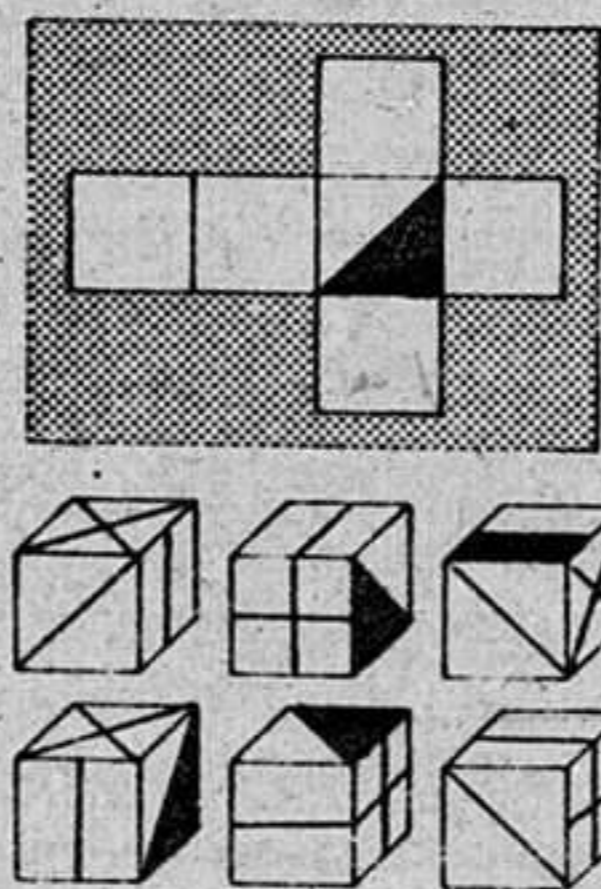

Estude las seis posiciones dadas y complete el desarrollo.

SOLUCION

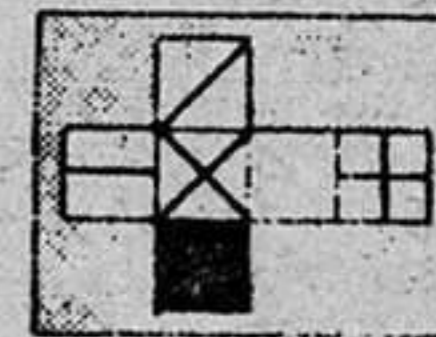

Cartelera

• **MODERNO:** "La muchacha de las bragas de oro", con Victoria Abril y Lautaro Murua. Dirigida por Vicente Aranda. Pases a las 7.00 y 9.00.

Basada en la novela de Juan Marsé que lleva este mismo título y que fue premiada en el año 1978 con el premio Planeta. La película narra la extraña relación que surge entre un hombre en la entrada de la vejez, pasada ya la madurez, y su jovencísima sobrina, desconocida para él en todo menos en el parecido que guarda con su madre, de la que en otro tiempo fue amante.

Las rarezas de su sobrina, una joven moderna y completamente liberada son observadas por el maduro escritor, que las consiente entre indiferente y divertido. Algo va surgiendo entre ellos dos, entre el recuerdo de esa otra mujer y la fascinación de la juventud de la muchacha y el influjo que los escritos del hombre producen en su sobrina.

• **COLISEO LUENGO:** "Kagemusha. La sombra de un guerrero". Con Tatsuya Nakada i, Tsutomu Yamazaki y Ken Ichi Hagiusura. Dirigida por Akira Kurosava. Pases a las 7.00, 9.00 y 11.00.

Palma de oro del festival de Cannes 1980. Película recomendable para los amantes de las buenas películas de aventuras. Luchas de guerreros chinos y escenas de todas las variedades de artes marciales existentes. Muy buena realización, como prueba el premio que ha recibido.

• **IMPERIO:** "El sexo que viene". Report de colegialas. Dirigida por Ernst Holbauer. Pases a las 7.30, 9.00 y 10.45. Clasificada "S".

Se advierte al público que esta película por su temática y contenido puede herir la sensibilidad del espectador.

Presente este cupón en **NARDOS** y obtendrá, en cada consumición, un descuento de 50 pesetas.



SERIAL: "EL EXPANSIONISMO SOVIETICO". CAPITULO II

Europa amenazada

Si en otras partes del mundo la Unión Soviética lo que busca es el dominio de un determinado país, en Europa Occidental lo que arriesga no es ni más ni menos que una guerra nuclear.

La profunda crisis abierta durante los últimos años en Europa nace de un progresivo desequilibrio de fuerzas en favor del Pacto de Varsovia. Paradójicamente —y esto ilustra suficientemente la sinceridad con que los soviéticos asumen los compromisos internacionales—, la década de la distensión se caracterizó por un rearme acelerado de la Unión Soviética y sus satélites, sin precedentes desde la II Guerra Mundial.

El desequilibrio adquirió tales dimensiones que la preocupación suscitada fue objeto de denuncia pública, primero por el general belga Robert Close que en 1976 publica su libro "Europa sin defensa". En él se alude a la naciente superioridad nuclear de la URSS sobre Estados Unidos y a la superioridad aplastante en fuerzas convencionales. Tres años más tarde, un importante colectivo de generales y almirantes británicos, presidido por Sir John Hackett intenta llamar la atención de la opinión pública europea con su libro "La tercera guerra mundial". A raíz de esto, aunque la decisión no se toma exclusivamente por motivo de libros, la OTAN acuerda recomendar un crecimiento anual de los gastos de defensa del tres por ciento en términos reales. El elemento clave de esta decisión estriba en el despliegue soviético a partir de 1977 de unos nuevos cohetes de alcance medio, los SS-20 que apuntaban a objetivos de Europa Occidental.

EUROPA, EN PELIGRO

Los SS-20 son un arma de alcance medio, instalados preferentemente en el sector europeo de la URSS y que van dirigidas contra objetivos estratégicos de Europa Occidental. El desequilibrio nace de que en Europa Occidental no existen otros misiles similares —ni americanos, que carecen de armas de esas características, ni europeos— que puedan amenazar a la URSS. Debido a ello, el despliegue de los SS-20 tiene dos consecuencias políticas fundamentales. La primera es que no se trata de un arma defensiva, sino agresiva y la URSS ha corrido con el enorme gasto que supone su instalación, aunque no tiene sobre ella ninguna amenaza similar. La segunda es que los

SS-20 han roto el equilibrio nuclear mundial, pero fundamentalmente el europeo.

Desde 1977, los soviéticos han desplegado un nuevo SS-20 por semana. En la actualidad son ya unos doscientos cincuenta —cada uno de los cuales con tres cabezas nucleares capaces de atacar objetivos diferentes— y en cada emplazamiento hay dos misiles más de reserva. Es decir, 250 emplazamientos equivalen en realidad a 750 SS-20. Si se suman otros misiles más antiguos de alcance medio —los SS-5 y SS-4— el total de misiles de esas características que dirige la URSS contra las democracias europeas supera ligeramente el millar.

La necesidad política de evitar que ese despliegue pudiera ser utilizado como un chantaje contra Europa llevó a los países de la OTAN a tomar en 1979 la famosa "doble decisión": se instalarían en Europa 572 misiles de alcance medio a partir de 1983, si la Unión Soviética no aceptaba una reducción de los SS-20 en unas negociaciones —esta fue la segunda decisión— que de inmediato solicitaron los países atlánticos.

OPCION CERO

La "opción cero" anunciada por el presidente de los Estados Unidos, Ronald Reagan el 18 de noviembre de 1981, ha tenido la virtud de colocar a los soviéticos ante la más desnuda evidencia. El texto del discurso de Reagan es el siguiente: "Estados Unidos está dispuesto a suspender su despliegue de los misiles «Pershing II» y los misiles «Cruise» de lanzamiento terrestre, si los soviéticos desmantelan sus misiles SS-20, SS-4 y SS-5".

En los días siguientes, los Estados Unidos han dado a conocer su posición favorable a que esa "opción cero" no se limite a los misiles de alcance medio, sino también a las armas nucleares tácticas desplegadas en Europa, lo que equivale prácticamente a la desnuclearización del continente europeo.

Hasta el momento, la "opción cero" no ha encontrado respuesta favorable, pero incluso en el caso de que ese objetivo fuera conseguido, el

rearme monstruoso de la URSS en armamento convencional seguiría constituyendo una grave amenaza contra la libertad de los pueblos de Europa y del resto del mundo.

Desde el final de la II Guerra Mundial hasta el presente, numerosas personalidades del mundo occidental y democrático han sentido y denunciado la amenaza de la URSS tratando de sumir los regímenes democráticos del mundo libre en la ignominia del totalitarismo.

El 28 de septiembre de 1948, Paul Henry Spaak, primer ministro de Asuntos Exteriores de Bélgica, decía ante la Asamblea General de las Naciones Unidas, después de realizar una feliz defensa de las ventajas de un régimen democrático y de la libertad: "El delegado soviético no necesita buscar explicaciones complicadas a nuestra política. Le diré cual es la base de nuestra política, en términos quizá levemente duros, pero que son los únicos que puede utilizar el representante de una pequeña nación. ¿Sabe usted cuál es la base de nuestra política? ¡Es el miedo a ustedes, el miedo a su gobierno, el miedo a su política! ¿Sabéis por qué tenemos miedo? Tenemos miedo porque habláis continuamente de imperialismo. ¿Cuál es la definición del imperialismo? ¿Cuál es la noción corriente del imperialismo? Es la de un país, por lo general, de un gran país, que hace conquistas y aumenta su influencia en todo el mundo.

"¿Cuál es la realidad histórica de estos últimos años? No hay más que un sólo gran país que haya salido de la guerra habiendo conquistado otros territorios, y ese país es la URSS. Durante la guerra y a causa de la guerra, os habéis anexionado los países bálticos. Durante la guerra y a causa de la guerra os habéis apoderado de una parte de Finlandia. Durante la guerra y a causa de la guerra, os habéis apoderado de un trozo de Polonia. Gracias a vuestra política audaz y flexible os habéis hecho todopoderosos en Varsovia, en Praga, en Belgrado, en Bucarest y en Sofía. Gracias a vuestra política ocupáis Viena y Berlín

y no parecéis dispuestos a dejarlas. Gracias a vuestra política reclamáis ahora vuestros derechos en el control del Ruhr. Y habiendo visto vuestro imperio, que se extiende desde el Lejano Oriente al Báltico y desde el Mar Negro al Mediterráneo, ahora os sentimos en las riberas del Rin... ¡y vosotros nos preguntáis por qué nos preocupamos! La verdad es que vuestra política exterior hoy es más descarada y más ambiciosa aún que la de los Zares. (...)"

Todavía reciente en la memoria el horror del nazismo Spaak se refiere también a la quinta columna que actúa en cada uno de los países representados a la sazón en la Asamblea "envenenando" las dificultades y obstaculizando a los Gobiernos "junto a la cual —dice— la quinta columna hitleriana no era sino una organización de boy-scouts".

EL TELON DE ACERO

Ya antes, sin que todavía hubiera transcurrido un año desde el final de la guerra, el 16 de marzo de 1946, Winston Churchill, primer ministro británico, pronunciaba en Fulton, Missouri (USA) su célebre discurso en el que bajo el título de "Snew of Peace" denuncia la existencia del telón de acero:

"Desde Stettin en el Báltico a Trieste en el Adriático, un telón de acero ha caído a lo ancho del continente. Detrás de ella han quedado las capitales de los antiguos estados de la Europa Central y Oriental: Varsovia y Berlín, Praga, Viena y Budapest, Belgrado y Sofía. Todas esas ciudades ilustres y la población de sus respectivos países yacen ahora en la esfera soviética, sujetas a una forma u otra de esa influencia, y sometidas a una dominación alterna y creciente. Sólo Atenas, la de gloria inmortal, es libre ahora de decidir su futuro en elecciones bajo la vigilancia británica, americana y francesa. El gobierno polaco, cominado por los rusos, está siendo animado a cometer grandes e injustas usurpaciones sobre Alemania: 4 millones de alemanes han sido afectados por una expulsión llevada a cabo a una es-

cala cruel e inimaginable. Los Partidos Comunistas, muy reducidos en estos países del Este europeo, han sido encumbrados a la preeminencia y al poder muy por encima de su representación numérica, y buscan por cualquier medio establecer el control totalitario. Los regímenes policíacos prevalecen en casi todos ellos".

"Al cese del fuego, en junio pasado, y a tenor de acuerdos anteriores, los ejércitos americano y británico se replegaron ciento cincuenta millas hacia el Oeste a lo largo de un frente de cuatrocientos para permitir a los rusos ocupar esa vasta extensión territorial que las democracias habían conquistado. Si ahora el gobierno soviético tratara de establecer, obrando por su cuenta, una Alemania pro-comunista en aquellos territorios, causará nuevas y serias dificultades en las zonas británica y americana y dará a los derrotados alemanes el poder de ponerse ellos mismos en pública subasta entre los soviéticos y las democracias occidentales. Cualquiera que sean las conclusiones que se puedan extraer de estos hechos —porque se trata de hechos—, no estará entre ellas la de esa Europa libre,

ADMIRACION SOVIETICA POR LA FUERZA

"Conozco a los rusos desde los tiempos de la guerra, cuando eran nuestros amigos y aliados, y estoy convencido de que nada admiran tanto como la fuerza, ni nada merece su desprecio como la debilidad militar. Por esta razón, la vieja doctrina del equilibrio de fuerzas está anticuada. No podemos permitirnos trabajar con estrechos márgenes provocando tentaciones para emprender una carrera de fuerza. Si las democracias occidentales permanecen unidas, en estrecha adhesión a los principios de la Carta de las Naciones Unidas, su influencia para llevarla a la práctica será inmensa y nadie osará conculcarlos. Si por el contrario, permanecemos desunidos y vacilantes en el deber, y si dejamos pasar estos años cruciales la catástrofe se cernirá sobre todos nosotros. En tiempos pasados lo ví venir y grité a los países amigos y al mundo entero pero nadie prestó atención. Hasta el año de 1933 y aún hasta 1935, Alemania no pudo haber sido salvada del hado que le sobrevino y hubiéramos podido evitar a la humanidad las miserias que Hitler arrojó sobre ella".

