

ALMOGUERA

En el acto que se celebrará con motivo de la inauguración del nuevo Ayuntamiento

El general Alcalá-Galiano, nombrado "hijo adoptivo"

- Nuestro paisano desempeña el cargo de general subinspector de la Policía Nacional

(Pág. 3)

Es muy posible que SODICAMAN entre definitivamente en funcionamiento en el presente mes

Apoyará fundamentalmente a la pequeña y mediana empresa

- En relación con su capital social, la aportación mayoritaria corresponde al INI, aunque participarán igualmente las Cajas de Ahorro y Diputaciones Provinciales de la región

(Pág. 12)

Sin querer entrar en batallas sindicales

Miembros de CC.OO. acusan a UGT de pretender capitalizar el voto

- Según fuentes provinciales de dicha central sindical, CC.OO. sigue siendo la primera en el conjunto de las elecciones celebradas hasta ahora

(Información en página 10)

Rueda de prensa con el concejal de Cultura, Avelino Sánchez

"La programación de junio costó 600.000 pesetas"

- Para el próximo otoño se están preparando interesantes atracciones entre ellas conciertos de jazz a cargo de Tete Montoliú y Pedro Iturralde
- Avelino Sánchez criticó con dureza el estado del antiguo instituto "Brianda de Mendoza", así como el incierto futuro del Palacio del Infantado
- Este mes se abrirá una Oficina de Coordinación de Actividades Culturales

(Pág. 9)

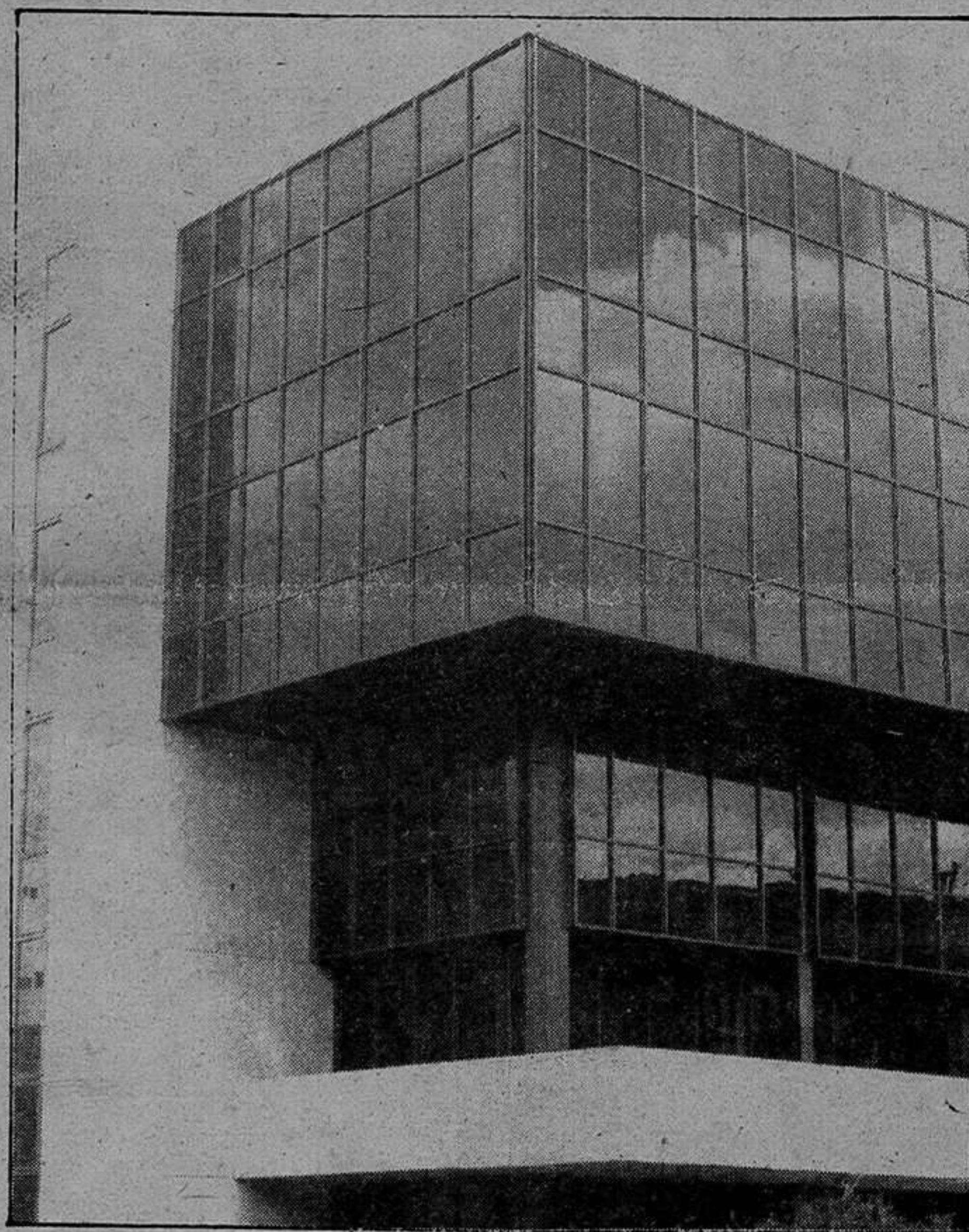

COGOLLUDO

Por averías en las bombas de elevación

Cuatro días sin agua

- Las quejas de los vecinos son numerosas y los jardines comienzan a secarse por las altas temperaturas

(Pág. 3)

provincia provincia provincia provincia

PASTRANA

Con la celebración de una boda simbólica

Los estudiantes festejaron el fin de curso

En esta semana que hemos finalizado han terminado las clases escolares de EGB y BUP en los colegios nacionales de la localidad.

Por lo que respecta a los

muchachos de EGB, la llegada del final de curso la han celebrado por todo lo alto ya que tuvieron varias actividades, entre ellas las culturales, con una pequeña obra de teatro y asimismo

la actuación de la rondalla juvenil que, con sus capas que estrenaban en esta ocasión, con una quincena de componentes, pasaron por las calles del pueblo haciendo las delicias del público e

interpretando diversos pasacalles y otras obras que, en este año escaso de andanzas desde sus comienzos, ya van consiguiendo esa conjunción entre sus componentes, esperándose que, en el transcurso de otro par de años, se logre una rondalla que haya logrado ya un mayor aprendizaje y puedan actuar en cualquier parte de España donde se les requiera y no sólo a nivel comarcal, como hasta ahora lo han hecho por su intervención en el primer certamen de mayos de la Alcarria Baja.

Ilusión y ganas no les faltan, ahora sólo les queda un buen aprendizaje y la experiencia que dan los años y las actuaciones.

También tuvieron los estudiantes de EGB una boda a su aire que la gente observó a su paso un tanto extrañada. Hemos de indicar que los citados muchachos pertenecientes a la Escuela-Hogar salieron de excursión para Huelva, así como los mayores de BUP celebraron el fin de curso con una semana de vacaciones en Baleares para lo cual, durante todo el curso, fueron recaudando fondos con que contribuir a los gastos del viaje.

APERTURA DE LA PISCINA MUNICIPAL

El sábado 26 se abrió la piscina municipal al público con unos

precios que oscilan entre las 110 pesetas los festivos y abonos mensuales de 1.575. Como puede observarse, los precios son asequibles al ser municipal la propiedad de la misma.

Hemos de indicar que el pasado año hubo una gran reforma en todas las instalaciones ya que se hicieron nuevos vestuarios al estar los anteriores en bastante mal estado. Se reforzó asimismo el interior de la piscina, que tenía algunas fugas de agua, y se hizo una limpieza a fondo de la misma ya que las paredes estaban verdes de la suciedad por el paso del tiempo y la dejadez.

También se ha realizado una nueva siembra del césped que componía el recinto de baño y se han hecho paseos en la parte del bar y vestuarios que están formados por unas losetas de cemento y carambola pequeña, habiendo quedado un recinto bastante amplio donde pasar una jornada agradable con algunos árboles donde poder estar a la sombra.

Se ha alquilado la piscina a un particular de la localidad y esperamos que, para bien de todos, el cuidado de estas nuevas instalaciones, en las que se invirtieron más de seis millones de pesetas, sea lo mejor posible, cuidando del césped, limpieza del agua, etc. y no ocurra como en años anteriores en que por la dejadez y la mala conservación se llegó al deterioro que sufría antes de su remodelación.

J. G. R.



¡REGALOS Y SUERTE!

Los días

5-6-7 de Julio

La Caja obsequia a todos sus clientes con regalos y boletos del sorteo de lingotes de oro, que la Cruz Roja celebrará en Madrid, el día 20 de julio de 1982

IMPOSICIONES DESDE 10.000 PTAS.
Un boleto de 100 ptas. o un regalo

IMPOSICIONES DESDE 25.000 PTAS.
Dos boletos y un regalo

La Caja que sirve siempre.



DE AHORROS DE ZARAGOZA ARAGON Y RIOJA

LOS CLIENTES QUE TENGAN LA NOMINA DOMICILIADA, TENDRAN DERECHO A DOS BOLETOS O A UN REGALO Y DEBERAN PASAR POR SU OFICINA LOS DIAS DE PROMOCION, 5, 6 Y 7 DE JULIO.

CIFUENTES

Acometida del alcantarillado

Por fin se están realizando las obras de acometida de alcantarillado que dotarán a esta localidad de los servicios de saneamiento necesarios para

la infraestructura de la población. El proyecto, incluidos los gastos de mano de obra, alcanza los cuarenta millones de pesetas.

MINISTERIO DE TRABAJO Y SEGURIDAD SOCIAL INSTITUTO NACIONAL DE LA SEGURIDAD SOCIAL

En el Boletín Oficial del Estado número 152 de fecha 26 de junio de 1982, figura publicada Resolución de la Dirección General del Instituto Nacional de la Seguridad Social por la que se convoca concurso-subasta número 14/82 para efectuar obras de acondicionamiento y mejora de las instalaciones existentes en inmueble sito en la calle del Carmen, 2, de Guadalajara.

El precio máximo de licitación es de 7.806.977 pesetas. Vencimiento del plazo de presentación de proposiciones: A las 13 horas del día 21 de julio de 1982.

En las oficinas del Instituto Nacional de la Seguridad Social, calle Padre Damián, 4 y 6, de Madrid y en la Dirección Provincial de dicho Instituto, calle del Carmen, 2, de Guadalajara, se facilitarán los pliegos y modelo de proposición económica a quienes estén interesados en el mencionado concurso-subasta.

Madrid, 1 de julio de 1982
EL DIRECTOR GENERAL
Fdo.: José Sánchez Bernal

provincia provincia provincia provincia

ENTRE BASTIDORES

Si a cualquiera le preguntamos que nos califique a Guadalajara en tres palabras, nos responderá que es una provincia eminentemente agrícola y ganadera y por aquí vienen las quejas. Ciertas personas se lamentan de que, siendo este sector principal en Guadalajara, la Diputación Provincial cuente con un presupuesto que, aunque amplio, no es suficiente para cubrir las necesidades. Justamente tres mil millones de pesetas tiene de presupuesto la Diputación y ya sabemos que son muchos los temas que necesitan inversión, pero también es lógico que sea lo que más afecta a Guadalajara, el asunto al que se dé más prioridad. ¿O no?

Los miembros de la Asamblea Local de la Cruz Roja de Molina se preguntan sobre cuándo la Seguridad Social se va dignar abonarles el medio millón de pesetas que se les debe por varios traslados de enfermos. La cantidad no es desmesurada, desde luego, y a la Asamblea Local le hace mucha, pero que mucha falta. Además, a fin de cuentas, es un dinero suyo y en consecuencia les corresponde. No se comprende el porqué de la demora, considerando que la Seguridad Social mueve importantes presupuestos y que millón arriba o abajo no se va a echar de menos. Esperemos que se arreglen las cuentas y que cada cual cumpla con su papel, que a este paso los enfermos tendrán que quedarse en Molina. A la Cruz Roja no le llueven los millones.

Si al acercarnos a alguna pequeña localidad de la zona que rodea a nuestra capital preguntamos qué es lo típico del lugar, enseña se nos contesta que en el pueblo no hay nada de lo que buscamos. Que para encontrar algo que destaque para poder pasar una jornada al aire tenemos que irnos a Brihuega, Sigüenza, Molina, Atienza o a los pantanos. Y la verdad, hasta cierto punto, no van desencaminados los tiros. Pero no son sólo monumentos lo que nos puede hacer pasar un rato agradable. También hay alamedas, parajes y orillas de ríos donde disfrutar de los momentos de asueto. Porque, ¿para qué irse lejos si podemos explotar nuestros propios parajes?

CASARES

COGOLLUDO

Por averías en las bombas de elevación

Cuatro días sin agua

Durante los últimos cuatro días se ha interrumpido en esta localidad el suministro de agua debido a que los dos grupos de motores instalados para tal fin sufrieron graves averías, lo que ha impedido el normal abastecimiento a la población.

A lo largo de estos días se racionó el suministro a unas cuantas horas que permitiera a la gente almacenar el agua necesaria para el uso doméstico, ya que los depósitos se encontraban llenos en el momento en que se estropearon las bombas de elevación.

El fin de semana y la fiesta de San Pedro han impedido que los técnicos pudieran solucionar la avería con la rapidez precisa.

Por otro lado, las quejas de los vecinos propietarios de chalés son numerosas, ya que los jardines comienzan a secarse por las altas temperaturas.

Fuentes del Ayuntamiento informaron que no consumiendo más que el agua necesaria, el fluido no faltaría mientras durase esta situación, ya que se cuenta con una reserva de 200.000 litros en los depósitos, pero que muchos vecinos riegan abundantemente sus jardines y pequeñas huertas en las horas en que funciona el suministro, demostrando así una gran falta de solidaridad.

Se prevé que para hoy jueves el servicio de abastecimiento do-

miciliario vuelva a la normalidad después de este puente tan seco.

EL CD COGOLLUDO ESTARA FEDERADO EL PROXIMO AÑO

Hay fundadas razones para pensar que el próximo año Cogolludo ya cuenta con un equipo de fútbol federado en las categorías provinciales.

Cuando meses atrás se intentó federar al equipo, la Federación Castellana de Fútbol, a través de su Delegación en Guadalajara puso bastantes inconvenientes para la realización de este logro. Pero, recientemente, la misma Federación envió una carta a los directivos del equipo comunicando que se podían iniciar los trámites para federar al Club Deportivo Cogolludo.

Por otro lado, como ya informábamos, el Ayuntamiento dio una ayuda de 25.000 pesetas al Club, subvención ésta muy agradecida por los interesados y, muy especialmente, por la juventud.

QUIOSCO PARA LA VENTA DE PRENSA

Recientemente se ha instalado en la plaza Mayor de Cogolludo un quiosco que se dedicará principalmente a la venta de prensa. El puesto ha sido acogido favorablemente por muchas personas, ya que en Cogolludo no existía hasta ahora manera de adquirir cualquier publicación diaria a no ser mediante suscripción y envío por correo.

J. G.

ALMOGUERA

En el acto que se celebrará con motivo de la inauguración del nuevo Ayuntamiento

El general Alcalá-Galiano, nombrado "hijo adoptivo"



El próximo 3 de julio se celebrará un acto con motivo de la inauguración del nuevo Ayuntamiento de esta localidad y posteriormente se tributará un homenaje popular a Félix Alcalá-Galiano Pérez, con ocasión de la concesión por la citada Corporación del título de "Hijo adoptivo de esta villa".

Previo a los actos citados, se celebrará una misa y poste-

riormente un concierto interpretado por una banda militar. Asimismo, se espera la asistencia de una alta personalidad de la vida política española aunque aún está sin especificar quién sería dicho personaje.

El señor Alcalá-Galiano Pérez es alcarreño y desempeña el cargo de General Subinspector de la Policía Nacional.

Actos culturales en la provincia

SIGÜENZA

El próximo sábado día 3, Segundo Pastor dará un concierto a las 5 de la tarde en la residencia de ancianos.

JADRAQUE

A las 8.30, el domingo día 4, el grupo de la Casa de Guadalajara de Madrid interpretará diversas danzas en el parque municipal.

DIARIAMENTE 100 MILLONES DE NIÑOS SE DUERMEN CON HAMBRE. TU PUEDES AYUDARLOS HACIENDOTE SOCIO DE



unicef

Fdez. Iparraguirre, 12. 2.º. Tel.: 23 29 86. GUADALAJARA



DOÑA JUANA GIL HIDALGO

(viuda de Garcés)

Falleció en la ciudad de Sigüenza, el pasado 27 de junio, a los 99 años de edad

D. E. P.

Sus hijos, María Teresa (Viuda de Valle), María del Carmen, María de la Concepción, Ignacio y Ceferino Garcés Gil.

Hijos políticos Arturo Gallo de Vicente, Mercedes Sánchez Martín y María-Ignacia Alejandrina Menéndez Maranges.

Nietos, biznietos y demás familia.

RUEGAN UNA ORACION POR SU ALMA

agricultura ~ ganadería agricultura ~ ganadería

Para mejorar la estructura y organización productiva de las explotaciones

El reglamento estructural de la produ

La ganadería dedicada a la producción de leche se ha expandido de forma importante en los pasados años en todo el territorio español. Durante los diez últimos años ha aumentado en 400.000 cabezas el censo de vacas de razas especializadas para la producción de leche, al propio tiempo que han desaparecido 375.000 vacas de razas locales o indeterminadas que también se ordeñaban. En el transcurso del pasado decenio ha aumentado la producción anual de leche en 1.500 millones de litros.

En la actualidad la ganadería de ordeño española aporta al año del orden de 6.000 millones de litros de leche, producida por un 1,8 millones de vacas, de las que dos terceras partes corresponden a razas especializadas de leche y una tercera parte son de raza indeterminada o mestizas.

SITUACION DE PARTIDA

La estructura de las explotaciones y la organización productiva del sector son bastante deficientes, resaltando como defectos más destacados:

— Una importante mayoría de las explotaciones son de pequeña dimensión, mal tecnificadas, y no se ha desarrollado suficientemente la ganadería de grupo.

— Abundan las instalaciones para el ganado con deficientes condiciones higiénicas.

— La práctica del ordeño mecánico está aún poco desarrollada, y la refrigeración de leche a nivel de explotación ganadera es insignificante.

— La sanidad del ganado es deficiente. La fertilidad de las vacas y su calidad zootécnica necesita aún mejorar bastante.

— La cría de hembras se practica irregularmente, con encarecimiento de las novillas de reemplazo.

Como conclusión se puede decir que la tendencia de la producción de leche en España ha permitido alcanzar un nivel de oferta que está ya en el límite de la presentación de problemas de excedentes, pero que el progreso logrado asienta, sin embargo, sobre una estructura ganadera con deficiencias, que la hacen poco competitiva.

EL REGLAMENTO ESTRUCTURAL

Los objetivos fundamentales del Reglamento Estructural son: Promover la modernización de las explotaciones actuales especialmente las de carácter familiar para mejorar su viabilidad económica y bienestar social. Contribuir progresivamente a disponer de una estructura especializada de producción lechera, que sitúe al sector español en plano de competitividad ante otros mercados. Estimular la realización de actividades y la prestación de servicios tecnológicos en los ámbitos de la producción y de la comercialización, que no pueden realizar individualmente. Facilitar a los actuales ganaderos del sector la base de recursos que resulte posible para mejorar la dimensión productiva de las explotaciones.

Debe quedar bien sentado que el Reglamento Estructural no es un medio para promover nuevas explotaciones lecheras y aumen-

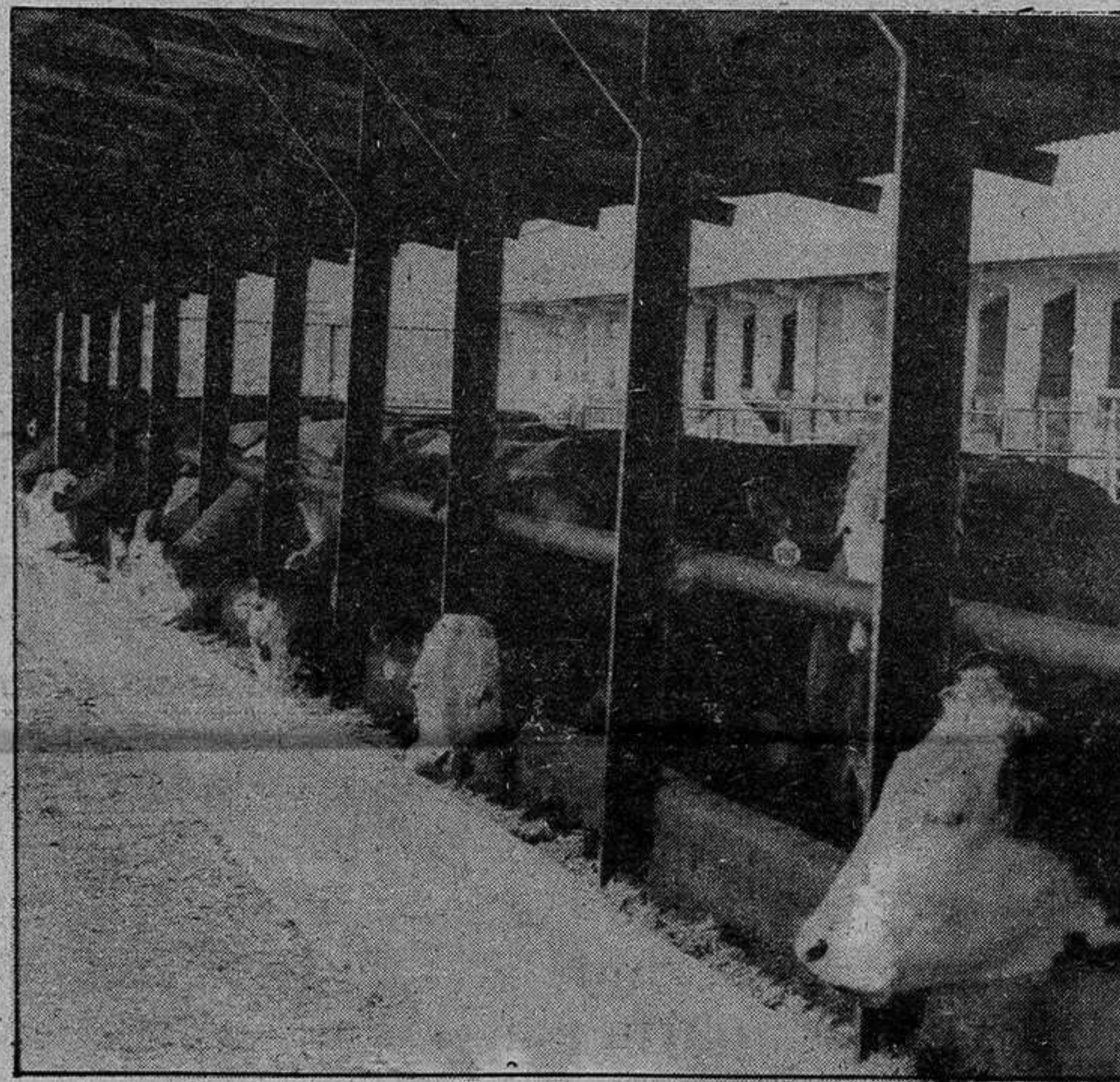

• Debe quedar bien sentado que el Reglamento Estructural no es un medio para promover nuevas explotaciones lecheras y aumentar la producción, que conduciría a situaciones de excedentes, sino que su finalidad y objetivos son la reestructuración y mejora de las explotaciones actuales

tar la producción, que conduciría a situaciones de excedentes, no deseables, sino que su finalidad y objetivos son la reestructuración y mejora de las explotaciones actuales.

GRANJAS DE PRODUCCION LECHERA

Tendrán el reconocimiento oficial de Granjas de Producción Lechera las explotaciones ganaderas del sector que cumplan las condiciones establecidas para las mismas en el Reglamento Estructural.

La condición de Granja de Producción Lechera constituye la meta a la que se pretende llevar a las explotaciones existentes en la actualidad, porque al alcanzar las exigencias establecidas para lograr dicha condición, se habrá

logrado modernizar su estructura y organización, que es el objetivo que se pretende. El reconocimiento oficial de Granja de Producción Lechera se mantendrá mientras que la explotación ganadera que tenga otorgada dicha condición cumpla los requisitos del Reglamento Estructural, anulándose dicho reconocimiento, con baja en el Registro correspondiente, en los casos de incumplimiento comprobado.

Clases. El reconocimiento oficial se podrá conceder a las que se encuadren en alguno de los apartados de la siguiente clasificación:

— Familiares: Las que no emplean usualmente mano de obra asalariada. Y las que utilizan mano de obra asalariada para cubrir hasta el 50 por 100 del trabajo total de la explotación.

— De empresa.
— De grupo. Dentro de esta clase se incluye el Centro Vecinal de Entrega de Leche, como figura singular para las comarcas cuya estructura de producción de leche resulta excesivamente fragmentada.

— Forma de acceso. Según lo dispuesto en la Orden del Ministerio de Agricultura y Pesca, de 21 de octubre de 1981, se podrá obtener el reconocimiento oficial por los siguientes procedimientos:

— Directamente en el caso de explotaciones que en la fecha de publicación de la citada Orden reúnen las condiciones establecidas en el Reglamento Estructural, y lo soliciten expresamente.

— Desde el Registro Provisional, en el caso de las explotaciones inscritas en el mismo, que realicen las mejoras que procedan a fin de reunir las condiciones requeridas para obtener dicho reconocimiento.

Las explotaciones que a la entrada en vigor del Reglamento Estructural estén en posesión del título de Ganadería Diplomada o del de Ganadería de Sanidad Comprobada, quedan obligadas a adecuar su organización y estructura a lo que se establece en el citado Reglamento, y a inscribirse como Granja de Producción Lechera. De no hacerlo, perderán el título que ostentan actualmente.

AGRUPACIONES DE GRANJAS DE PRODUCCION LECHERA

El Reglamento Estructural establece esta figura con la finalidad de extender en la mayor medida posible la prestación de servicios comunes para facilitar la realización de actividades y para aplicar tecnología adecuada a las explotaciones lecheras que no pueden lograrlo individualmente.

Estas Agrupaciones representan un aporte de destacada trascendencia en la mejora de la estructura y organización productiva de este sector de la producción, cuyas deficiencias actuales pueden recibir evidentemente mejora por la vía de esta modalidad de actuación.

La prestación de servicios comunes podrá recaer sobre alguna de las actividades siguientes:

— Servicio propio de aplicación de la inseminación artificial. Cría colectiva de terneras. Defensa sanitaria del ganado. Refrigeración y oferta colectiva de la leche producida. Aprovechamiento de recursos para alimentación del ganado.

Aunque todas las actividades son importantes, resulta oportuno llamar la atención sobre la trascendencia que pueden tener las Agrupaciones para el funcionamiento de Unidades Colectivas de Cría de Terneras.

El interés de estas Unidades de Cría Colectiva deriva de la dificultad y encarecimiento que existe en la actualidad para adquirir hembras de reemplazo con garantía de sanidad y de calidad zootécnica necesaria para repone efectivos en las explotaciones lecheras, que por las condiciones modestas de una gran mayoría,

no practican la cría individualmente.

Las Unidades de Cría Colectiva constituyen, asimismo, una pieza importante en el funcionamiento de las Agrupaciones de Defensa Sanitaria y contribuyen igualmente al progreso genético por medio de la inseminación artificial.

Procedimiento. Las Agrupaciones de Granjas de Producción Lechera podrán constituirse bajo las diversas formas de asociación que estén en vigor.

Las Agrupaciones de Defensa Sanitaria se ajustarán a la normativa específica promulgada en materia de Sanidad Animal.

Las Agrupaciones para el funcionamiento de servicio propio de aplicación de la inseminación artificial se pueden formar mediante un pacto de constitución suscrito por sus miembros.

Las Agrupaciones para el funcionamiento de Unidades de Cría Colectiva se pueden establecer mediante un pacto de constitución formalizado entre sus miembros.

Plazo. No existe límite de plazo para constituir estas Agrupaciones. La limitación viene impuesta para las correspondientes a Unidades de Cría Colectiva porque las ayudas previstas para las mismas se concreta a la vigencia del Reglamento Estructural.

AYUDAS Y MEDIDAS DE APOYO

Para desarrollar el programa de mejora de la estructura y organización productiva de las explotaciones lecheras, de acuerdo con los preceptos contenidos en el Reglamento Estructural, se podrán aplicar ayudas y medidas de apoyo que a continuación se comentan.

Se incluyen como ayudas las subvenciones y los préstamos subvencionados que podrán otorgarse a las explotaciones lecheras que estén inscritas en el Registro Provisional y que se comprometan a mejorar su estructura productiva para alcanzar la condición de Granja de Producción Lechera en el plazo que se determine.

Estas ayudas están reguladas por Orden del Ministerio de Agricultura, Pesca y Alimentación, de 24 de marzo de 1982, y se encuadran en dos grupos:

a) Subvenciones para unidades de mejoras concretas realizadas.

b) Préstamos subvencionados para programas de mejora integral de explotaciones.

Como medidas de apoyo figuran el conjunto de atenciones que se prestan a las explotaciones ganaderas en el desarrollo de las campañas sanitarias de profilaxis y de erradicación de enfermedades del ganado vacuno. Asimismo, se incluyen en este capítulo el suministro de material genético subvencionado, y otras actuaciones de mejora ganadera.

Subvenciones. Las subvenciones para las unidades de mejoras concretas, realizadas en las explotaciones lecheras serán percibidas directamente por los titulares de las mismas.

agricultura ~ ganadería agricultura ~ ganadería



ganaderas de producción de leche Producción lechera

Las mejoras que podrán ser objeto de ayuda, y las cuantías que podrán alcanzar las respectivas subvenciones son las siguientes:

— Instalación de ordeño de tipo mecánico: Hasta el 30 por 100 del coste del equipo. Se podrá incrementar en un 10 por 100 cuando la instalación sea para una explotación colectiva o para un Centro Vecinal de Entrega de Leche.

— Dotación de tanques de refrigeración de leche: Hasta el 20 por 100 del coste del tanque.

— Establecimiento de cercas para el pastoreo de ganado: Hasta el 40 por 100 del valor de los materiales y elementos necesarios para establecer la cerca. En el caso de cercas eléctricas de marca registrada el porcentaje de subvención se aplicará al precio de la factura de venta.

— Mejora de establos o albergues para el ganado: Hasta el 30 por 100 del valor de los materiales utilizados para la instalación.

— Instalación eléctrica de baja tensión: Hasta el 30 por 100 del valor de los materiales utilizados para la instalación.

— Instalación de agua corriente en establos y dependencias anejas: Hasta el 30 por 100 del valor de los materiales utilizados para la instalación.

Las condiciones y requisitos que se deberán cumplir para obtener las subvenciones directas reseñadas, son las que se establecen en la Orden del Ministerio de Agricultura, Pesca y Alimentación, de 24 de marzo de 1982, por la que se regula la aplicación de subvenciones para me-

Los préstamos que se otorguen a los titulares de las explotaciones para los programas de mejora integral que sean aprobados, se ajustarán a las siguientes condiciones:

— La cuantía máxima del préstamo podrá llegar hasta el 70 por 100 de las inversiones consignadas en el programa de mejora integral de la explotación que se apruebe.

— La amortización del préstamo se efectuará dentro de un plazo que como máximo será de nueve años.

— Las garantías quedarán a juicio de las Entidades Financieras que hayan suscrito convenio de colaboración con el Banco de Crédito Agrícola, las cuales deberán actuar con la máxima flexibilidad compatible con las exigencias derivadas de sus riesgos.

— El beneficiario del préstamo tendrá que satisfacer la totalidad de los intereses desde el principio, y se hará cargo de la amortización del mismo a partir del cuarto año.

La Administración subvenciona a los titulares de las explotaciones que se acojan a esta ayuda, abonando a las Entidades Financieras, a través del Banco de Crédito Agrícola, las tres primeras anualidades de amortización del préstamo, que serán de igual cuantía, y no podrán superar cada una de ellas el 10 por 100 del importe total del mismo.

Por su singularidad e interés, se incluyen también como beneficiarios de esta línea de ayuda de préstamos subvencionados, las Agrupaciones Ganaderas titula-

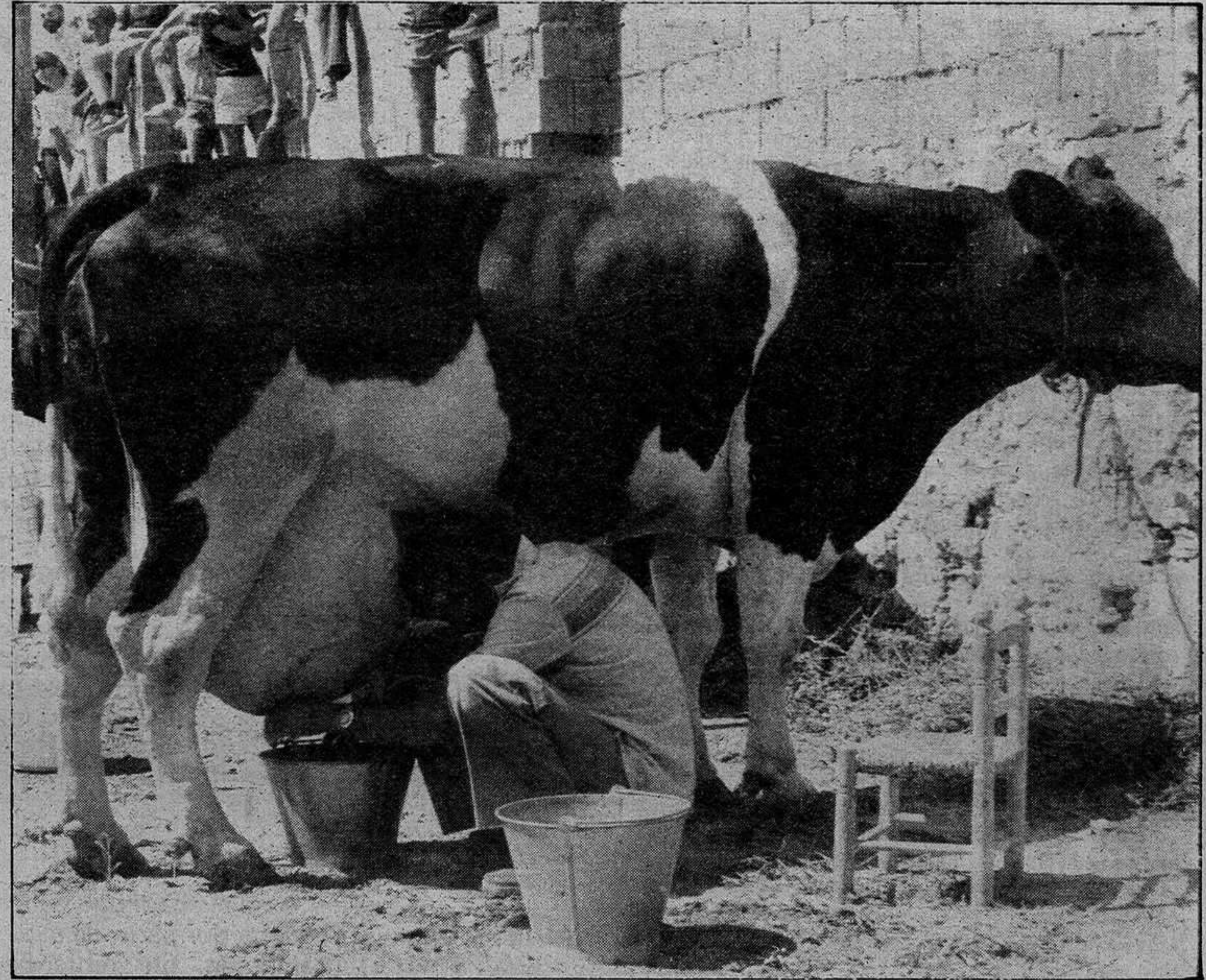

• En la actualidad la ganadería de ordeño española aporta al año del orden de 6.000 millones de litros de leche, producida por 1,8 millones de vacas, de las que dos terceras partes corresponden a razas especializadas de leche y una tercera parte son de raza indeterminada o mestizas

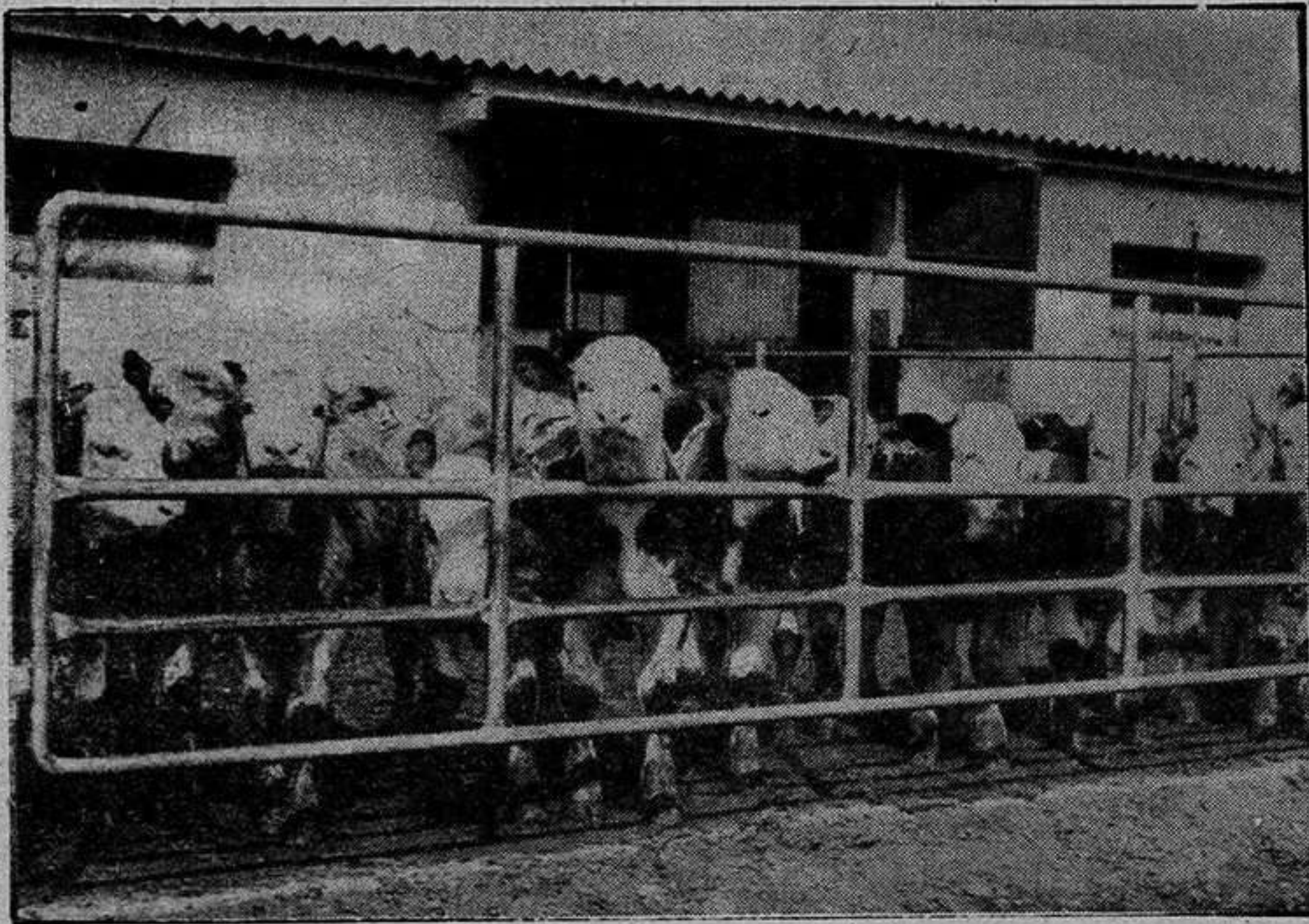

adoras de las explotaciones ganaderas previstas en el Reglamento Estructural de la Producción Lechera.

Préstamos subvencionados. Los titulares de explotaciones ganaderas que, estando inscritas en el Registro Provisional, presenten programas de mejora integral y se les sean aprobados, podrán beneficiarse de la concesión de préstamos subvencionados establecidos en virtud del acuerdo del Gobierno, aprobado con fecha 12 de febrero de 1982, mediante el cual se ha autorizado a la Dirección General de la Producción Agraria para establecer convenio con el Banco de Crédito Agrícola a fin de allegar fondos de las Entidades Financieras Privadas destinados a esta finalidad.

res de unidades Colectivas de Recría de Hembras, que sean aprobadas oficialmente.

Medidas de apoyo. En este grupo figuran las actuaciones que se prestan a las explotaciones ganaderas en el desarrollo de las campañas oficiales de saneamiento del ganado. Tales son:

— Suministro gratuito de vacunas, productos farmacológicos, desinfectantes y desinsectantes.

— Indemnización de los animales de sacrificio obligatorio según baremos de calidad y estado productivo.

Asimismo, se incluyen en este grupo las actuaciones establecidas para desarrollar los programas de mejora de la reproduc-

ción y de la composición de los censos ganaderos:

— Suministro subvencionado de material genético para su aplicación por inseminación artificial, mediante abono por el ganadero de la tasa parafiscal.

— Suministro gratuito de contenedores para conservación del material genético.

— Suministro subvencionado de ganado reproductor, en las condiciones establecidas en la normativa aprobada al efecto.

— Tramitación. Los interesados en acogerse a las subvenciones para mejoras concretas, o a los préstamos subvencionados para mejora integral de la explotación lechera, presentarán la correspondiente petición a la Jefatura de la Producción Animal de la Provincia donde está localizada la explotación, o en el Organismo competente de la Comunidad Autónoma o Ente Preautonómico.

Para la concesión de subvenciones habrán de cumplirse las siguientes formalidades:

— Acreditar que la explotación objeto de las mejoras concretas, o del programa de mejora integral, está inscrita en el Registro Provisional de Explotaciones Lecheras.

— Comprometer la realización de las mejoras para las que se solicita la subvención, o la ejecución del programa de mejora integral que se apruebe para obte-

ner el préstamo subvencionado, dentro del plazo que se determine en cada caso, así como la petición del reconocimiento oficial de Granja de Producción Lechera.

— Justificar que la explotación para la que se solicita la ayuda, está saneada o en proceso de saneamiento ganadero oficial.

En el caso de solicitud de préstamos subvencionados para Unidades de Recría Colectiva de Hembras habrá de presentarse además el documento del pacto de constitución de la Agrupación de ganaderos correspondiente.

Para interesar de las Entidades Financieras la concesión de los préstamos subvencionados es requisito indispensable presentar la credencial acreditativa de que el programa de mejora integral ha sido aprobado por la Dirección Provincial del Ministerio de Agricultura o por el Organismo competente de la Comunidad Autónoma o Ente Preautonómico.

La petición de medidas de apoyo en materia de sanidad animal y de reproducción y mejora genética se tramitará conforme a lo establecido en las normas específicas vigentes.

SEGUIMIENTO TECNICO E INFORMACIÓN

Se desarrollará por el Ministerio de Agricultura con el concur-

so de las Direcciones Territoriales y Provinciales del Departamento, con la finalidad de conocer la evolución del sector en los distintos ámbitos del territorio español, el progreso en la mejora de la estructura productiva de las explotaciones lecheras, los cambios en la composición de los efectivos de ganado y la situación de la oferta de leche, a efectos de las decisiones que procedan, dentro de la planificación general de la política de ordenación y mejora de las producciones animales, y de armonizar el comportamiento interterritorial.

A tal efecto se están instrumentando las medidas complementarias de procedimiento para la adecuada coordinación entre los Servicios de la Administración Central y del Estado y los de las Administraciones Autonómicas y Preautonómicas, con el fin de lograr un desenvolvimiento equilibrado de este programa en los diversos ámbitos del territorio español.

Asimismo, por la Dirección General de la Producción Agraria se podrán convocar reuniones periódicas con las Organizaciones Profesionales Agrarias para informar y oír el parecer en relación con el desarrollo del Reglamento Estructural de la Producción Lechera.

opiniones ajenas - cartas al director

COLABORACIONES

ENSENADA

El difícil perfil de 1982

El nivel de actividad económica sigue sometido a las contradicciones que se derivan del índice de producción industrial, de una parte y de los resultados de las encuestas de coyuntura, de otra. La tasa de inflación parece que tiende a acelerarse. El sector exterior mejora en términos de Balanza corriente pero empeora en términos de Balanza básica. Y la cantidad de dinero crece por encima de sus objetivos, al tiempo que los tipos de interés vienen registrando una suave, pero constante, tendencia al alza.

Los informes de coyuntura tienden a señalar una ligera recuperación de la actividad económica en los tres o cuatro primeros meses del año. En esta línea podrían situarse la Nota Económica del Ministerio de Economía, los editoriales de la revista de comercio "Información Comercial Española" y, en menor medida, los Boletines Económicos de abril y mayo del Banco de España; si bien en ambos se señala que "la mejora de la demanda agregada en los primeros meses de 1982... no se ha reflejado todavía en los indicadores de producción industrial".

Por el contrario, la evolución del índice de producción industrial elaborado por el Instituto Nacional de Estadística viene a confirmar la prudencia del Banco de España: en enero pasado, el índice de producción industrial cayó 3,3 puntos en tasa interanual; y en febrero el descenso fue de 2 puntos. Estos datos no encajan con los resultados de las encuestas de coyuntura ni con la evolución de algunos indicadores (electricidad, cemento, etc.) aislados.

No son mejores las perspectivas relativas a la evolución de las disponibilidades líquidas —efectivo en manos del público más depósitos a la vista, de ahorro y a plazo— debido al desbordamiento monetario que se indica en el mes de febrero y que todavía continuaba a primeros de junio. Este desbordamiento registró una intensidad especial que se concretó, para los cuatro primeros meses del año, en un crecimiento de las disponibilidades líquidas superior al 18 por 100. Esta evolución obligó al Banco de España a introducir algunas medidas tendentes a recuperar el control monetario —a lo largo de los próximos meses— que, inevitablemente, se han visto acompañadas por una elevación de los tipos de interés de los mercados monetarios e interbancarios; de los pagarés del Te-

soro, del mercado bursátil de letras de cambio y de los certificados de regulación monetaria. Aunque todavía no se dispone de datos a nivel nacional, hay que suponer que esas elevaciones terminarán por extenderse, en alguna medida, tanto a los tipos de interés de los depósitos como a los de los créditos concedidos por el sistema bancario.

Por lo que se refiere al sector exterior, es indudable que la tendencia a la depreciación que registra la peseta, desde hace dos años, está favoreciendo el crecimiento de las exportaciones y dificultando el de las importaciones, sobre las que, además, también actúa de freno el bajo nivel de la actividad económica. Esto ha hecho posible que el déficit de la Balanza por cuenta corriente se halla reducido en una proporción importante, en los cuatro primeros meses del año, en relación con el correspondiente a igual período de 1981. Sin embargo, el menor endeudamiento exterior de la empresa privada española, ha dado lugar a una caída brusca de las entradas de capitales a largo plazo, con el consiguiente empeoramiento de la Balanza básica y descenso en el nivel de reservas.

Es evidente que en todo este proceso la tasa de inflación española está jugando un importante papel negativo. La evolución mensual del índice de precios de consumo viene registrando, prácticamente desde enero, una tendencia al crecimiento que nos distancia, cada vez más, de la media de inflación de nuestros principales países competidores: Estados Unidos, OCDE-Europa y CEE. Si esta tendencia a la aceleración de nuestra tasa de inflación se confirma en los próximos meses, los resultados macroeconómicos de 1982 van a quedar bastante lejos del cuadro de previsiones elaborado por el Gobierno y presentado a las Cortes con el proyecto de Ley de Presupuestos ahora en vigor.

En definitiva, la tasa de crecimiento real de la economía va a quedar bastante por debajo del 3,5 por 100 fijado por el Gobierno; la inflación se habrá situado de nuevo en torno al 14 por 100; el crecimiento de las disponibilidades líquidas, en vez de financiar aumentos de la producción de bienes y servicios, habrá financiado en mayor proporción elevaciones de precios; el consumo privado se habrá comportado dentro de unos niveles mínimos; la inversión privada evolucionará bastante peor que la pública.

BUENAS

Un comunicado interno para todos los militantes del Partido Comunista dado como declaración política del Comité Provincial, es el tema que centra nuestra atención informativa, por entender que es suficientemente expresivo de la desvergüenza utilizada por la izquierda en el gobierno municipal. Es una auténtica antología de la desfachatez y el descaro que tenemos la obligación de sacar a la luz pública para que el ciudadano sepa con quiénes se juega su dinero y por quiénes estamos regidos en nuestro Ayuntamiento.

Al margen de que, incluso, puede suponer un embaucamiento a sus propias bases, que a Dios gracias, no todas denotan la misma desvergüenza, queremos señalar la demagogia empleada en el mismo para tratar de justificar su actual postura, inculcando a las formas de actuación de un viejo sistema que todos tratamos de enmendar en sus errores, pero que ellos tratan de recordar constantemente como única forma de justificar sus propios desmanes. Que sea el pueblo de Guadalajara quien juzgue las formas y maneras de estos sectores políticos y trate en lo sucesivo de enmendar la plana a la hora de otorgar su confianza.

PACO

Ante el abandono de los carnets por parte de algún camarada por entender que el partido no le conseguiría el puesto o determinadas prebendas del Municipio de Guadalajara, este C. Provincial quiere dejar clara su postura y comunicárselo a todos los militantes.

Con las elecciones, el partido ha alcanzado unas mínimas parcelas de poder. Fundamentalmente las ha conseguido en los Ayuntamientos junto con el PSOE.

Este "ejercer el poder" ha creado, en algún camarada la falsa expectativa de acabar con su problema de desempleo o de conseguir unas prerrogativas individuales del Ayuntamiento de Guadalajara regido por el PSOE y el PCE. Estos camaradas entendían y entienden que si la derecha, ha estado muchos años metiendo al personal por simpatías y enchufes, ahora la izquierda deberá hacer lo propio.

Esta dirección piensa que no es esta la clase de política que debemos seguir, que no podemos repetir en la historia dos métodos discriminatorios de unos españoles sobre otros. Con todas las condiciones que suponen el estar inmersos en una sociedad capitalista, queremos ser y parecer un modelo de honradez, capaz de inspirar confianza a los ciudadanos. Queremos mostrarnos distintos por que honradamente lo somos.

Junto a esta directriz, determinadas circunstancias políticas han hecho que el equipo de gobierno municipal contratase algún camarada para trabajar en el Ayuntamiento de Guadalajara.

Algunos de los funcionarios, no estaban por la labor de colaborar con el gobierno municipal de izquierdas y sin funcionarios, cualquier labor se paraliza y hace estéril nuestra parcela del poder. El grupo de concejales con la supervisión del comité, y en algún caso, el propio comité, eligió a los camaradas o simpatizantes que consideró más idóneos para desarrollar nuestra labor municipal de la mejor forma posible, en puestos de confianza y responsabilidad.

Junto a estos puestos, el Ayuntamiento, ha generado otras, escasas posibilidades de empleo, bien sea de jardinero, bombero, policía, etc..., como la posibilidad de la explotación de algunos bares (Concordia o Edificio Negro). Entendemos que la situación de crisis afecta a camaradas, pero entendemos también que no sólo se limita a la gente que tiene en su bolsillo un carnet del PCE...

Entendemos que la gente del PCE debe tener las mismas oportunidades que cualquier otro, pero no mayores y, además, tener una conciencia más o menos clara, que estos problemas no se solucionan individualmente, si-

no luchando todos para cambiar este sistema social injusto. Entendemos también que la defensa del municipio y el mantenimiento de una postura honrada pasa por encima de los intereses individuales, y son instrumentos políticos importantes para conseguir el cambio de sociedad.

Este comité quiere dejar claro que será inflexible en la aplicación de esta política. Por otro lado, si algún camarada piensa que se han cometido errores, o que este no es el camino a seguir, el partido tiene las puertas abiertas para discutir dentro, con toda la profundidad, seriedad y extensión que merece el tema.

Este comité no piensa con indiferencia el despellejo sistemático de los cuadros y dirigentes del partido en lugares públicos, fuera del partido y realzados por algún militante. Si pretendemos llevar una política seria, discutida y eficaz no podemos caer en estas actitudes, que acaban minando y destruyendo toda posibilidad de cambio real de esta sociedad y favoreciendo así las actitudes más reaccionarias.

Comité Provincial del PCE

NOTA: Si otros partidos, denominados de izquierda hacen otra cosa, nosotros no vamos a imitarlos.

LA PRENSA

ALCARRERA

Redacción y Administración: Mayor, 43. Guadalajara. Teléfono 22 85 97
Talleres: Las Flores, s/n. Marchamalo.

Director: Francisco Javier Pérez de Almenara
Directora titulada: Ana Amador Sastre
Redactores y Colaboradores: Pablo Bodega,
Juan Carlos Díez Villahoz, Félix García Pérez, Juan José Garralón,
Augusto González Pradillo, Paqui Martínez, Carlos Romero,
Jorge Sánchez, Carlos Sanz, Fernando Sotillo y Félix Torcal
Fotografía: Alfonso M. Romo
Diagramación y Diseño: Esther Rubio
Distribución: José Manuel Laborda
Director Comercial: Manuel Delgado

opinión - opinión - opinión - opinión - opinión

El retorno de Suárez

La UCD, entendida como alternativa de cambio necesaria en una época ya distante como la transición, lleva visos de convertirse en la UCD de nuestros dolores si no llega a clarificarse internamente como opción política.

Esta situación, compartida no sólo por los sectores vinculados al aparato del partido del Gobierno, da pie para que coreen bajito ciertos sectores empeñados en mantener el suarismo sin Suárez, que el único alivio posible radica en el retorno del duque.

Equivocados o no, lo cierto es que este retorno a los ruedos políticos del ya aristócrata Suárez, podría contribuir a clarificar la situación devolviéndole al partido el rumbo perdido, que en su momento, fue decisivo a la hora de granjearse la confianza y, por ende, los votos de parte del electorado situado a medio camino entre la necesidad de cambiar conservando, y conservar cambiando.

Pero esta fórmula que parece sencilla, puede contribuir a algo tan incómodo como provocar la convulsión interna del centrismo, forzando la decisión y tomas de posturas de esas familias, que nunca estuvieron a gusto en su seno y que sin duda se desplazarán buscando sus afinidades. Entonces, es de esperar que la UCD retorne a lo que antes

fuera. Esto es, una fuerza fundamentalmente socialdemócrata, dotada de un ala más conservadora, capaz de resistir los embates y la conjunción de fuerzas que en este momento amenazan a Calvo Sotelo: el mal humor del partido y el enfado del Ejército.

Por otra parte, ya no habría que dar palos de ciego como en la actualidad da tanto la derecha como la izquierda, para conocer la fuerza real y el peso específico de UCD antes de disputar los asaltos finales y decisivos, porque el retorno de Suárez y el grado de aceptación que pudiera tener, dará la propia dimensión que este personaje tiene en el contexto de nuestra política.

Aquí, no es aventurado pensar que si esta situación se produjese, la UCD resultante no sería sino una opción política mermada, dado que perdería de sus filas a muchos seguidores que han contribuido a hacer de UCD una opción gigantesca, pero poco sólida. Hay que despojarse de las ideas felices y pisar tierra firme, o lo que es lo mismo, buscar la credibilidad perdida que, a fin de cuentas, es lo que tendrá una respuesta por parte del electorado a la hora de concurrir a las urnas.

P. BODEGA

Políticos y máscaras

Hoy, como el pan nuestro de cada día, de primer plato tenemos politiquero. Es muy digestivo, no engorda y además tiene propiedades curativas. Es curioso, pero también nuestra, aparentemente mansa y apacible, Guadalajara, ha caído ¡cómo no!, en el vicio de toda ciudad —aunque provinciana— que se precie de ello. El vicio ya saben cual es ¿no?... El politiquero rampón y ratonil que manipula y envilece las más nobles actividades. En este artículo quiero referirme especialmente a una actividad que para mi es sagrada: el teatro.

Me llegan rumores —los que no siempre hay que creer a pies juntillas, pero como dice el refrán popular: "cuando el río suena, agua lleva"— de que el Ayuntamiento no apoya el Certamen Nacional de Teatro Arcipreste de Hita. Mejor dicho y para ser exactos, subvenciona este Certamen con una cifra tan irrisoria como son 100.000 pesetas, cuando el presupuesto que se "chupa" un grupo independiente como es "Botarga", que tan sólo representa una obra al año, es de 250.000 pesetas por representación.

¿Cómo justifica el Ayuntamiento que los intereses particulares prevalezcan sobre un Certamen Nacional? ¿Qué secreto esconden las cifras?...

Quizás la explicación sea muy sencilla, simple politiquero. Los lectores tendrían que preguntarse quién lleva la batuta del Certamen y quiénes son los miembros que componen el grupo "Botarga", puede que por ese cacmino descubran el enigma, si es que así le llamamos.

Politiquero de derechas, politiquero de izquierdas y en medio la víctima: el teatro, ¿por qué? Los organismos oficiales y demás capas de las alturas tienen la palabra.

Creo yo que los alcarreños, por encima de todo, desean asistir a un buen Certamen y no tienen por qué aguantar los piques personales entre Agrupaciones, Ayuntamientos y demás especies de la familia.

Haciéndome portavoz del público que ama el teatro exijo desde estas páginas que este año el Certamen de Teatro, ya próximo, reúna los requisitos de calidad artística y competitividad que el acontecimiento merece, para lo que es imprescindible más ayudas económicas de los organismos.

Por si a alguien se le ha olvidado, el teatro es independiente y está por encima de todo politiquero e interés particularista.

El Certamen Nacional Arcipreste de Hita debe seguir adelante y superarse en lo posible porque así los alcarreños lo queremos.

Vicenta COBO

¿Quién puede hablar de justicia?

Escribir en estos días sobre el Líbano es arriesgarse a hablar de algo que puede no tener sentido al día siguiente, pues la actitud israelí, o concretamente la actitud de quien tienen por presidente del gobierno, es precisamente la de llegar al exterminio palestino como vulgar sacrificio a los intereses israelitas. Lo que se está ventilando en el Líbano es además de la vida humana la dignidad de cuantos organismos internacionales y otros países pudieran intentar una solución pacífica. Incluso Juan Pablo II, ha rechazado por el momento la posibilidad de una visita al Líbano, que pudiera ser una postura que forzase, no sin riesgo personal evidentemente, un alto el fuego cuando menos momentáneo.

Más la "civilización" el ghetto de todos los valores morales, la justicia y demás mandangas, se pregonan muy fácilmente pero difícilmente se lucha por ella. No basta con que la CEE se limite a emitir un "comunicadito" condenatorio, que la ONU reúna su Consejo de Seguridad, si los comunicados tienen el mismo valor que el papel higiénico y si el Consejo de Seguridad no pasa de ser una partida de billar en los futbolines de al lado.

Y al igual que ocurrió con las Malvinas, quienes llevan directamente a esta situación degradante que es la guerra, siguen luego recibiendo honores, se levantan espaldas delante de ellos, y escuchan himnos nacionales desde podiums en aeropuertos. Mientras cientos de muertos, por causas dudosas o que cuando menos no merecen una vida, no tienen honores ni recuerdos, ni títulos, ni medallas. Si acaso una tumba al soldado desconocido, anónima, impersonal y degradante.

El mundo, la civilización, los vencedores, conde-

naron a Hitler como un carnicero de hombres, como un criminal. Pero mientras Hitler vivió nadie se atrevió a detener el holocausto judío. Hoy se repite la historia, nadie intenta detener el holocausto palestino, y Beguin sigue recibiendo honores de jefe de Estado, sigue mereciendo un respeto como personalidad histórica y política. Pero Beguin no está haciendo otra cosa que ganando su epitafio para la posteridad como artífice del holocausto palestino, como participe en la locura colectiva que son las guerras, y más cuando el vencedor se ensaña y olvida hasta los mínimos de dignidad. Beguin no deja de ser un terrorista cuando ataca, masacra no ya a la OLP, sino a los civiles palestinos que, pese a todo, son personas humanas, y cuyas vidas no deben ser el precio de un estado judío basado en la muerte y en el terror de las armas. Alguien debe parar el holocausto moderno, la muerte, la exterminación palestina, el mundo tiene la obligación moral de hacerlo y principalmente quienes evitando conflictos directos, miden sus diferencias llevando las guerras a territorios ajenos, quienes fomentan un mercado vergonzante que es la última causa de las guerras y las muertes: el mercado de las armas.

Si nadie intenta detener realmente el holocausto de Beirut, nadie puede tener la fuerza moral para hablar de paz, valores morales y justicia. Será otro paso atrás en la dignidad humana y ya el hombre ha dado muchos, todo por permitir y dejarse manejar por figuras que no merecen otros calificativos que los de sanguinarios y terroristas, sean quienes sean y vengan de donde vengan.

ARREA

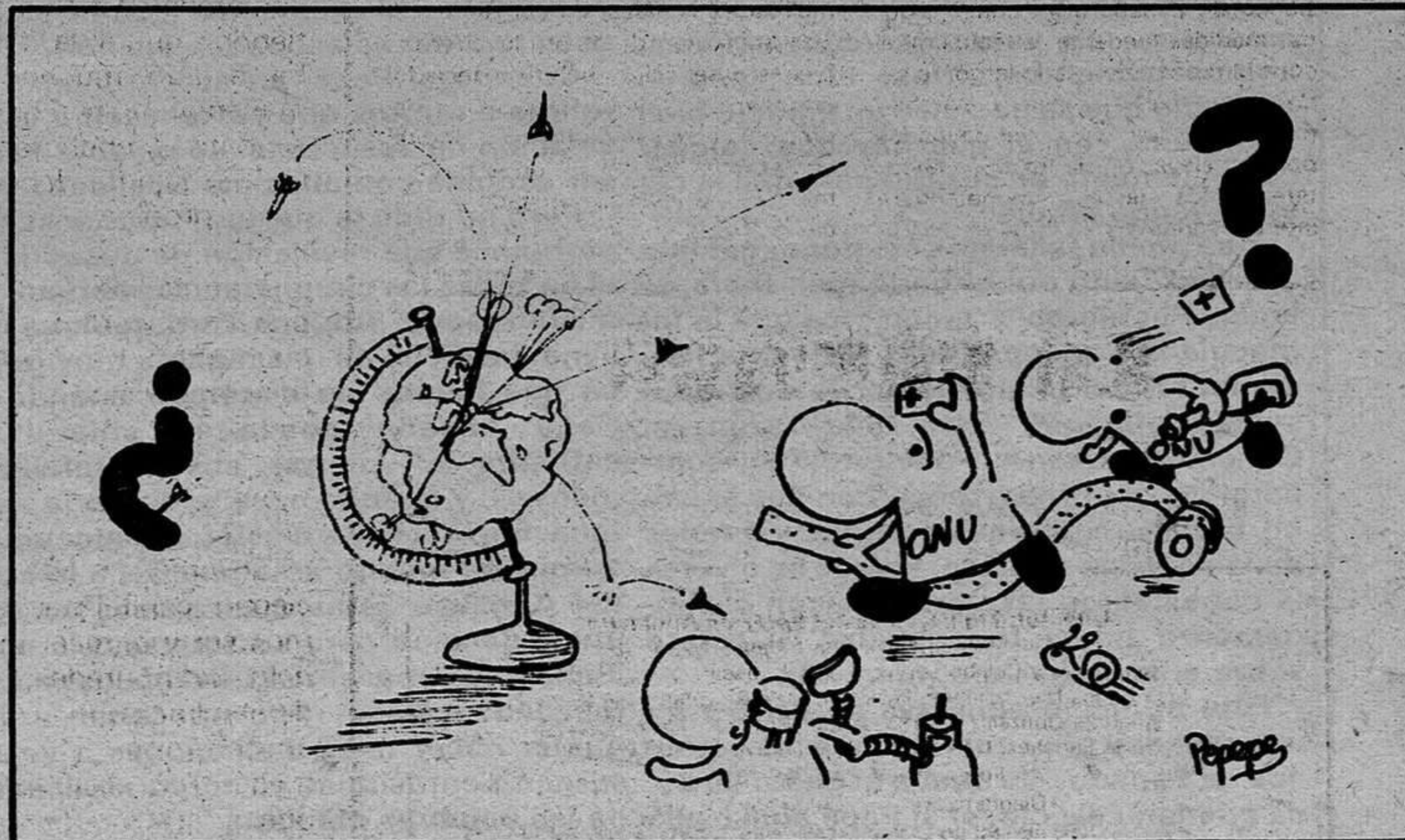

local

local

local

local

local

RELIGION, IGLESIA, COMUNIDAD
Sección de Carlos ROMERO
(Sacerdote)

Cada uno en su sitio (I)

El Concilio Vaticano II al hablar de la Iglesia, ha destacado la realidad del pueblo de Dios, de la comunidad de cuantos creen en Jesucristo. Dentro de esta comunidad, hay diversidad de dones y servicios, todos ellos con el mismo origen —el Espíritu de Dios— y con el mismo fin: revivir más fielmente el evangelio. Estos dones del Espíritu no están dados para hacerse la guerra unos a otros, sino para servir humildemente al objetivo querido por Dios. A veces, pueden surgir tensiones y dificultades en su armonización, pero un diálogo sincero siempre permite que esos dones den frutos abundantes.

a) Siendo la fe cristiana una vida mucho más que una "doctrina", es decisivo el testimonio de los santos, es decir, de los cristianos que tratan de vivir su fe en situaciones diversas: trabajo, familia, ocio, política, etc. Este magisterio de los "santos" tiene una importancia capital dentro de la Iglesia.

b) Las comunidades cristianas particulares, en unión con su obispo respectivo, son el lugar en que se va transmitiendo, celebrando y viviendo la fe en una relación más inmediata. Sin cerrarse en ellas de una manera narcisista, antes por el contrario, abiertos a las dimensiones de toda la Iglesia universal, ¿qué duda cabe que esas comunidades inmediatas ejercen un magisterio importante para los cristianos que de ellas forman parte? Ciertos estilos de reclamarse por principio a otros magisterios más alejados de la comunidad inmediata, no parecen bien orientados.

c) Los teólogos también cumplen una misión al servicio de la fe. No se trata de que ellos se erijan en protagonistas y quieran sustituir a los demás. En diálogo con otros sectores de la Iglesia, su aportación puede ser muy valiosa.

Ni todos estos dones hacen inútil la misión del Papa ni éste puede prescindir de ellos.

EL PAPA EN SU JUSTO SITIO

El cristianismo bien entendido no consiste sólo en un determinado número de creencias sino quizás tanto o más en situarlas en el puesto que a cada una corresponde. La fe cristiana no es una amalgama de verdades, convicciones, comportamientos, ritos, etc., inconexos, sino que se parece a un edificio bien construido, en el que hay que colocar cada elemento en su sitio para que la casa se tenga en pie.

Y se puede fallar no sólo por negar una "verdad" sino por situarla mal, fuera de lugar. Por ejemplo, quien crea que la Inmaculada Concepción es el dogma fundamental del cristianismo, lo desfigura sustancialmente. Con toda razón, el Concilio Vaticano II advierte: "Al comparar las doctrinas, recuerden que existe un orden o «jerarquía» en las verdades de la doctrina católica, ya que es diversa la conexión de las verdades con el fundamento de la fe cristiana" (Decreto sobre el ecumenismo, núm. 11).

Este principio conserva su validez en una realidad muy querida para los católicos: el Papado. No queda al gusto de cada cristiano el colocar al Papa aquí o allá

dentro de la Iglesia; existen ciertas indicaciones a ser tenidas en cuenta. Tanto un cariño ciego, no ilustrado, un excesivo ambiente emocional como una fría indiferencia ante el Papa impiden poner claridad en este punto. Si la visita de Juan Pablo II contribuyera a actitudes lúcidas en este terreno, sería un fruto nada despreciable del viaje papal.

JESUCRISTO ES EL FUNDAMENTO

Cristo Jesús es el único mediador entre Dios y los hombres. El es el verdadero fundamento de nuestra fe cristiana. Así lo ha querido el Padre y nadie puede poner un fundamento distinto. Si alguien, por exaltar la figura del Papa, proyectara la más pequeña sombra sobre este primado de Jesucristo dentro de la Iglesia, haría un servicio desastroso a la misma Iglesia e incluso al Papado.

Cristo es el verdadero Maestro de todo cristiano y el Espíritu ha sido derramado en todo creyente en Cristo para llevarle a comprender lo que el Señor representa para el mundo. Este presupuesto fundamental no significa la eliminación de las "ayudas" y colaboradores que nos pueden guiar en la realización del plan de Dios. El cristianismo lo hemos de vivir no de un modo "angelical" sino bien metidos en la historia humana y dentro de una comunidad. Pero hemos de tener cuidado de que nada ni nadie oscurezca en lo más mínimo el puesto básico que a Jesucristo corresponde en nuestra fe.

PARA CONFIRMAR LA FE

Jesucristo quiso que Pedro confirmara la fe de sus hermanos en la misma fe. Hemos de estar agradecidos a Jesucristo por este servicio que El mismo quiere prestarnos a través de seres humanos y no hemos de tener ni complejos de inferioridad ni actitudes orgullosas por contar con "intermediarios" puestos para ayudarnos en una vida evangélica. "El Papa recibe la misión de ser instrumento y signo de unidad en la fe y en la comunión de las diversas iglesias particulares, para confirmar a éstas en su adhesión a Jesucristo y al evangelio" ("Exhortación colectiva del episcopado español).

Cuando el Papa, en su enseñanza se refiere a puntos que pertenecen a la revelación de Jesucristo, su palabra ha de ser acogida con absoluta fidelidad.

Pero no todo lo que los Papas enseñan pertenece a la revelación de Jesucristo, ni en todas las circunstancias actúan del mismo modo. Adriana Zarrí, teóloga italiana, ha dicho de una manera muy gráfica que hemos de distinguir cuándo el Papa enseña desde la silla ("ex cathedra") —cuando enseña infaliblemente— y cuando enseña desde la ventana, con evidente alusión a la alocución dominical mucho más familiar a la hora del Angelus. Estas distinciones no son una invención para sustraerse a la obediencia al Papa, sino que responden a la realidad eclesial. Por no saber o no querer hacer tales distinciones a veces surgen confusiones en torno al alcance de las palabras del Papa.

Para cuentos, "comics" y trabajos manuales

Convocados los premios "Ciudad de Guadalajara"

El Ayuntamiento de Guadalajara, a través del Patronato Municipal de Cultura, acaba de hacer públicas las bases de la presente edición de los premios "Ciudad de Guadalajara". Además de premiarse tres especialidades diferentes, es preciso destacar la importante cuantía económica destinada a los ganadores, especialmente las doscientas mil pesetas concedidas para el primer premio en el concurso de cuentos.

A cualquiera de las tres categorías establecidas —"comics", cuentos y trabajos manuales— podrán concurrir todos los españoles y extranjeros que lo deseen, con una sola obra. La admisión de trabajos finalizará el día 30 de octubre, del presente año, a las catorce horas. Los trabajos, según reza en las bases, se presentarán sin firma y con un lema o pseudónimo adherido a la obra. Se acompañará de plica cerrada, en cuyo exterior figurará el lema de la obra y, en su interior, se indicará el nombre y apellidos del autor, así como su domicilio y teléfono.

Por lo que respecta al apartado de "comics", los originales se ajustarán al formato 20 x 27 centímetros, o proporcional a estas medidas, en blanco y negro, incluyendo todas las gamas de las medias tintas. El número de páginas no podrá ser inferior a cinco ni superior a diez, con los textos escritos en lengua castellana. Igualmente, en las bases se hace constar que los trabajos premiados se publicarán en un número extraordinario de la revista "Libélula". La cuantía de los premios para esta categoría es la siguiente: 1.º "Ciudad de Guadalajara", 100.000 pesetas; 2.º 50.000 pesetas; 3.º 25.000 pesetas y 4.º 10.000 pesetas.

Para el apartado de cuentos, el número de folios no podrá ser ni inferior a tres ni superior a seis, mecanografiados a doble espa-

cio. Los ejemplares se presentarán en ejemplar triplicado, en lengua castellana. Como en el caso anterior, los trabajos premiados se publicarán en un número extraordinario de la revista "Libélula". Se establecen tres premios en metálico, de la siguiente cuantía: 1.º "Ciudad de Guadalajara", 200.000 pesetas; 2.º 75.000 pesetas; 3.º 25.000 pesetas. Por último, en el apartado de trabajos manuales podrán presentarse trabajos de cualquier material.

Los trabajos presentados serán expuestos al público en una exposición que tendrá lugar en el Centro Cívico de la Plaza del Concejo, del 27 de noviembre al 4 de diciembre, ambos inclusive. Los premios establecidos son: 1.º "Ciudad de Guadalajara", 30.000 pesetas; 2.º 20.000 pesetas y 3.º 10.000 pesetas.

El fallo de los concursos, que será notificado a los ganadores, se hará público el 27 de noviembre, sábado, en el Centro Cívico Municipal —más conocido popularmente como "Edificio Negro"—, haciéndose entrega seguidamente de los premios a los ganadores. Es importante resaltar que ninguno de los premios podrá quedar desierto.

HOY, INAUGURACION DE LA EXPOSICION DE CARTELES

A las siete de esta tarde está prevista la inauguración de la exposición de carteles del concurso sobre la "II Muestra de Teatro de las Nacionalidades y Regiones". El acto tendrá lugar en la sala de exposiciones del Centro Cívico Municipal, de la plaza del Concejo. Según pudimos saber, en la mañana de ayer —fecha límite para la admisión de trabajos— se contabilizaban más de veinte carteles presentados, barajándose la posibilidad de alcanzar la treintena.

Creaciones

ORTIZ

SASTRERIA A MEDIDA

Confecciones finas de SEÑORA, CABALLERO y NIÑO

Generalísimo Franco, 8 - Teléfono 213564

GUADALAJARA

local local local local local

Rueda de prensa con el concejal de Cultura, Avelino Sánchez

"La programación de junio costó 600.000 pesetas"

Aunque con un considerable retraso sobre la hora anunciada con anterioridad, en la mañana de ayer se celebró la anunciada rueda de prensa de la Concejalía de Cultura. Pese a que el tema central era la presentación del programa de actos para el presente mes de julio, las preguntas respondidas por el concejal Avelino Sánchez Tapiz dieron lugar para abordar otros temas de interés, especialmente de la actuación del Patronato Municipal de Cultura.

En primer lugar, Avelino Sánchez recapituló sobre el balance del pasado mes de junio. A juicio del responsable de la Concejalía de Cultura, "el balance está en la calle, ya que los comentarios llegados hasta la Concejalía-Patronato Municipal de Cultura ponen de manifiesto que los resultados son muy positivos. No sólo en la cantidad de actos, sino también la calidad". Más en detalle, valoró la novedad que representaron los dos conciertos de "jazz" al aire libre, calificando de multitudinaria la acogida que el público alcarreño ha ofrecido a esta manifestación musical. En este sentido, anunció que para el mes de octubre se celebrarán en Guadalajara tres conciertos de "jazz" a cargo de figuras reconocidas en este campo como son Tete Montoliú, Pedro Iturralde y Juan Antonio Galicia.

Igualmente, los conciertos de la Banda Provincial han tenido una grata acogida, con la única aparición de pequeños problemas a la hora de fijar el número de sillas para los conciertos celebrados el pasado mes de junio en el Parque de la Concordia. Los restantes actos, tales como el Festival Folklórico en colaboración con la Asociación de Vecinos "Castilla" y la campaña cinematográfica organizada por el Cine-Club Alcarreño, fueron también resutados.

A la pregunta de LA PRENSA ALCARREÑA de cuánto desembolso económico ha supuesto el desarrollo del programa, Avelino Sánchez evitó en principio dar cifras, arguyendo "que ha su-

puesto poquísimo dinero para el éxito obtenido", ofreciendo finalmente una cifra total aproximada de seiscientos mil pesetas. En este punto, recaló que todas estas actividades no se habrían podido llevar a cabo sin la colaboración de otras entidades y asociaciones culturales de Guadalajara.

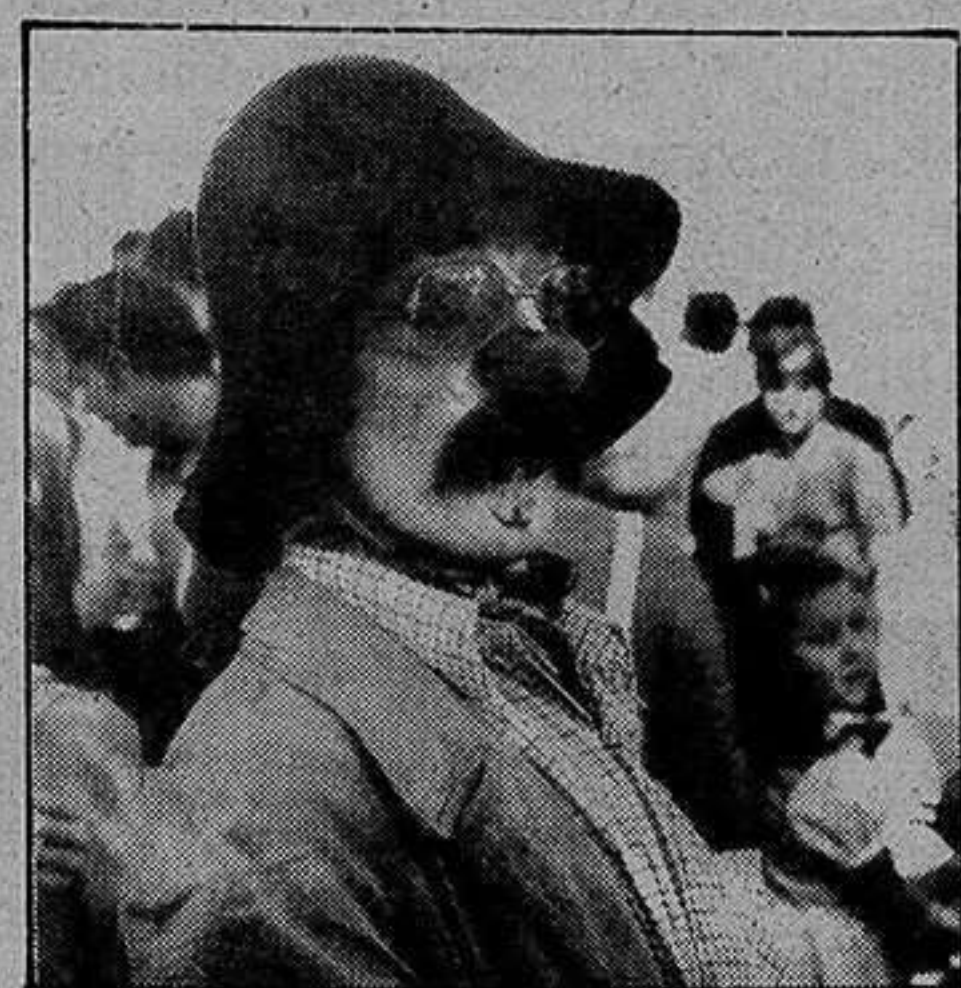

Con la próxima edición de la Muestra de Teatro, las calles de Guadalajara se convertirán de nuevo en escenario.

EL PROGRAMA PARA ESTE MES

Ya centrados en el tema del programa para el presente mes, el concejal de Cultura no reconoció que exista un "bajón" en cuanto al número de actividades previstas. A este respecto señaló que durante estas semanas se producirán otros acontecimientos paralelos que influyen decisivamente en las fechas con que se puede contar para que exista la debida participación popular. Entre ellos se encuentran el Certamen Nacional de Teatro "Arcipreste de Hita", los Festivales de

Hita y, sobre todo, la fase final del Mundial de Fútbol, "en los que deseo que España llegue a la final". De cualquier modo, mostró su convicción de que se mantendrá el buen ambiente creado, poniendo los horizontes en los próximos meses de octubre, noviembre y diciembre en los que es intención dar el "do" de pecho en cuanto a actos culturales se refiere. (Para la programación del mes de julio, ver cuadro adjunto.)

En lo referente a los actos programados, Avelino Sánchez hizo una especial mención del montaje por la Escuela Municipal de Teatro de la obra "Pluto o la riqueza", que se estrenará mañana en función gratuita en el Colegio Salesiano de Guadalajara. Sobre esta puesta en escena, reconoció que "es un proyecto que ha costado mucho dinero, pero que se va a amortizar ampliamente con ocho representaciones este verano en los barrios y pueblos anexados a la capital". En conjunto, afirmó que "en la Concejalía de Cultura estamos muy satisfechos de la labor realizada, y esto no son meras palabras.

Otro capítulo destacable de la obra efectuada hasta el momento es el de las subvenciones. En este campo puso como ejemplo la concedida a la Agrupación Fotográfica de Guadalajara, en la seguridad de que esta asociación alcanzará unas altas metas con el premio "Abeja de Oro" y la "II Semana de Fotografía", empeños ambos que muy pocas agrupaciones fotográficas españolas son capaces de llevar a cabo. Preguntado acerca de las posibles suspicacias que pueden crearse alrededor de la concesión de subvenciones, el concejal de Cultura se reafirmó en su teoría de que éstas se rigen por unos únicos criterios: la trayectoria de



"El funcionamiento del Patronato marcha a ritmo lento porque la legalización ha tardado muchísimo".

la entidad solicitante y la valoración de los proyectos presentados.

OFICINA DE COORDINACION DE ACTIVIDADES

En la misma rueda de prensa celebrada en la mañana de ayer, el responsable de la Concejalía de Cultura anunció la inminente puesta en funcionamiento de una Oficina de Coordinación de Actividades Culturales. Su fin sería adecuar las fechas de los actos a celebrar en la capital y evitar las coincidencias en el tiempo que se han producido en ocasiones precedentes. La Oficina de Coordinación comenzará a funcionar este mismo mes, estando abierta todas las mañanas de los días laborables en el edificio de las Casas Consistoriales.

Más adelante, Avelino Sánchez apuntó dos actuales preocupaciones de la Concejalía de Cultura. La primera de ellas se refiere al actual estado de conservación del antiguo instituto "Brianda de Mendoza", aprovechando la ocasión para "denunciar la desidia de los distintos organismos oficiales involucrados", calificando de "vergüenza para Guadalajara que uno de los edificios histórico-artísticos más interesantes de la ciudad se en-

cuentre en ese estado". Por otra parte, manifestó sus temores acerca del uso futuro del Palacio del Infantado, con presuntas interferencias de tipo turístico en detrimento de la función estrictamente cultural, aunque Avelino Sánchez optó por no precisar más las supuestas amenazas para la función del citado edificio. La ya vieja aspiración de una Casa de la Cultura fue nuevamente recordada con este motivo.

Por último, se puso de manifiesto que el "I Certamen Nacional de Cine" sigue adelante, habiéndose difundido 1.800 bases del concurso a profesionales de cine y televisión, así como a revistas especializadas. Respecto a las acusaciones vertidas acerca de su gestión en el Patronato Municipal de Cultura, Avelino Sánchez precisó que él no es responsable del Patronato, recayendo esta función en el presidente del mismo, el alcalde, Francisco Javier de Irizar. Ante la falta de reuniones del Patronato, el concejal de Cultura se limitó a "confiar en que se convoquen próximamente", añadiendo que el funcionamiento del Patronato marcha a ritmo lento "porque la legalización ha tardado muchísimo".

GONZALEZ PRADILLO
Fotos: ROMO

PROGRAMACION CULTURAL DEL PATRONATO MUNICIPAL DE CULTURA PARA EL MES DE JULIO

JUEVES, 1

7.00 tarde: Inauguración de la exposición de carteles del concurso sobre "II Muestra de Teatro de las Nacionalidades y Regiones".

Lugar: Sala de Exposiciones del Centro Cívico Municipal.

Convocatoria de los concursos de cuentos, comics y trabajos manuales Premios "Ciudad de Guadalajara".

VIERNES, 2

8.00 tarde: Estreno de "Pluto o la riqueza", de Aristófanes, por los alumnos de la Escuela Municipal de Teatro.

Lugar: Colegio Salesiano.

SABADO, 3

8.30 tarde: Representación de teatro infantil por el grupo "La Gaviota".

Lugar: Parque de San Roque (detrás de la Piscina Municipal).

Colabora: Concejalía de Parques y Jardines.

11.00 noche: Concierto por la Banda de Música Provincial.

Lugar: Parque de la Concordia.

SABADO, 10

8.30 tarde: Representación de teatro infantil por el grupo "Los Títeres de Horacio".

Lugar: Parque de San Roque (detrás de la Piscina Municipal).

Colabora: Concejalía de Parques y Jardines.

11.00 noche: Concierto por la Banda de Música Provincial.

Lugar: Parque de la Concordia.

DIAS 12 A 17

11.00 a 12.30 horas: Jornadas de Iniciación a la Botánica.

Monitor: José Luis Albalá.

Lugar: Centro Cívico Municipal.

SABADO, 17

7.00 tarde: Clausura de la exposición de carteles del concurso sobre "II Muestra de Teatro de las Nacionalidades y Regiones" y entrega de premios a los ganadores.

Lugar: Centro Cívico Municipal.

8.30 horas: Representación de teatro infantil por el grupo "La Botarga".

Lugar: Parque de San Roque (detrás de la Piscina Municipal).

Colabora: Concejalía de Parques y Jardines.

11.00 noche: Concierto por la Banda de Música Provincial.

Lugar: Parque de la Concordia.

SABADO, 24

11.00 noche: Concierto por la Banda de Música Provincial.

Lugar: Parque de la Concordia.

DOMINGO, 25

Clausura del IV Certamen Nacional de Teatro, con la representación de "Pluto o la riqueza", por los alumnos de la Escuela Municipal de Teatro.

Lugar: Coliseo Luengo.

Organiza: Agrupación Teatral Alcarreña.

ACTOS CULTURALES EN MARCHAMALO

SABADO, 3

7.00 tarde: Representación de "Antígona", por alumnos del Instituto Mixto de Bachillerato núm. 2.

Lugar: Escuelas nuevas (encima del canal).

VIERNES, 30

11.00 noche: Concierto de la Banda de Música Provincial.

Lugar: Plaza Mayor.

La Calle

Hay que ver la que se armó el martes en los alrededores de la piscina municipal. Con eso de que era fiesta y el calor sofocante, cerca de cinco mil personas decidieron acudir al agua refrescante y darse un baño. Ni en las más importantes y famosas películas de Madrid, se han conseguido colas semejantes para entrar como a nuestra piscina municipal en el día de San Pedro. Incluso tuvo que acudir la Policía Municipal a regular el tráfico de aquella zona. Por suerte que han ampliado el recinto y han construido nuevas piscinas que, si no, allí no hubiera cabido ni un alfiler.

o o o o o

Y hablando de piscinas, este es el comentario de un ciudadano de Guadalajara: "Hasta que no limpien la piscina municipal, yo no vuelvo más". Por lo visto, cierto personal que acude a dicha piscina tiene una falta de civismo increíble y escupe en el agua, sin importarle si luego nadará en ella, con "escupitinajes" incluidos o no. Ante esto, no se puede hacer nada o bien controlar y vigilar las piscinas y a quien cometa una asquerosidad de éstas, echarle o imponerle una multa. Al menos estas guarrerías se ven, pero ¿y las que no se ven y hay, léase necesidades fisiológicas? O la piscina se encuentra con suficiente cloro, o se limpia todos los días. O a los bañistas les da lo mismo o acabarán sin acudir a una piscina, como muchas otras, en donde no se mantiene un mínimo respeto por los demás.

o o o o o

El fútbol y el Mundial tienen también sus variantes más próximas a los alcarreños. Por ejemplo, es de justicia destacar que el bingo del C. D. Guadalajara mantiene en estos días de obsesión balompédica un considerable nivel de clientes, lo que no ocurre en otros establecimientos que, como es sabido, se han visto afectados por las evoluciones de Maradona y demás ases del balón. No es de extrañar que la sala de bingo deportivista se vea en estas fechas tan concurrida como en cualquier otra. La explicación está en el buen trato y en la eficacia de sus rectores, factores ambos que el público sabe apreciar debidamente. Además, si de rebote, se ayuda entre cartón y cartón a desahogar económicamente al "Depor", miel sobre hojuelas.

o o o o o

Al principio se habló muy bien de la Policía Municipal porque se dejaban ver y esto parecía que iba a dar un cambio, para bien, claro está. Sin embargo, ahora nos van llegando otro tipo de comentarios como, por ejemplo, qué es lo que hacen siempre de dos en dos, de tres en tres o incluso cinco juntos, o bien cómo es que se encuentran en un cruce sin atender a la circulación, y jugando con el pito, de silbar se entiende. Porque entendemos que ser Policía Municipal o los famosos policías de barrio significa vigilar el orden público de nuestras calles, sobre todo en las zonas por todos conocidas, donde se suelen cometer las gamberradas de chicos y grandes. Así posiblemente cambiarían de imagen, pasarían de ser "guardias de tráfico", que es la opinión de muchos ciudadanos, a cumplir como policías municipales y conseguir la colaboración y respeto del ciudadano.

o o o o o

Esto de la subida de precios de primera necesidad, parece que ya importa bastante poco al ciudadano de a pie, que está acostumbrado a "todo lo que le echen". Que nos suben los precios, pues nos da lo mismo, porque realmente no podemos hacer nada por evitarlo. Para ahorrar, algunas amas de casa se dedican a acudir a los establecimientos y llevarse todo el azúcar que encuentran o aceite o cualquier producto que tenga indicios de aumentar de precio. Sucede lo mismo con los propietarios de vehículos que organizan interminables colas el día antes de la subida de gasolina para ahorrarse 100 pesetas más o menos. Numerosísimos recursos que no suelen conducir a nada, salvo a perder el tiempo y economizar bastante poquito. Ahora nos subirán los precios. No es la primera vez, ni desgraciadamente, será la última. En diciembre volveremos con lo mismo.

DARDO

Sin querer entrar en batallas sindicales

Miembros de CC.OO. acusan a UGT de pretender capitalizar el voto

• Según fuentes provinciales de dicha central sindical, CC.OO. sigue siendo la primera en el conjunto de las elecciones celebradas hasta ahora

Hace algunos días nos hacíamos eco en estas páginas de un comunicado emitido por la oficina de prensa provincial de UGT en el que salían al paso de las declaraciones efectuadas por el secretario general de CC.OO., Marcelino Camacho en relación con la independencia de dicha central sindical.

Estas declaraciones, según fuentes de CC.OO. son, cuando menos, una clara intromisión apoyada en una serie de argumentos subjetivos y equívocos como que los únicos datos existentes hasta ahora sobre las elecciones celebradas en SEAT, Radio Televisión, FASA RENAULT, etcétera arrojan unos resultados netamente favorables a la UGT.

En este punto, según los datos obtenidos en el IMAC con fecha 31 de mayo del 82, del total de los 144.000 trabajadores consultados pertenecientes a empresas de más de 250 trabajadores, CC.OO. afirma haber obtenido el 29,45 por 100 de los votos, frente al 24,40 por 100 de UGT, lo que significa que CC.OO. sigue siendo la primera central sindical, incluso por encima de la UGT, aunque no hayan alcanzado mayoría en las elecciones sindicales de SEAT.

Sin tratar de entrar en polémica, las mismas fuentes nos aseguraron que, en contra de los criterios mantenidos por UGT, la independencia sindical de CC.OO. no hace falta demostrarla dando explicaciones como parece pretender UGT, ni haciendo públicas las razones de la dimisión del secretario general Marcelino Camacho, entre otras cosas, porque no hay más razones que las de dedicarse por completo a las tareas sindicales.

Saliendo al paso de los posibles reproches que podrían derivarse de la presentación de Marcelino Camacho a las primeras elecciones al Parlamento, se nos insistió en que, la única idea del secretario general, era la de participar en unos debates de los que habrían de salir unas leyes laborales de amplia incidencia y repercusión en el mundo laboral, como lo prueba el hecho de la posterior dimisión de Marcelino Camacho para dedicarse por completo al sindicato.

Además, nos siguen comentando, cuestionar la independencia de CC.OO. repetidamente ratificada por los consejos confederales y por la propia práctica sindical, no es sino pretender seguir una política para capitalizar el voto por parte de la UGT, a costa de intentar apuntillar a CC.OO.

Sobre el criterio sostenido por UGT respecto a que las manifestaciones de Camacho se produjeron en vísperas de las elecciones del 78 y del 80 y ahora se han vuelto a repetir, pensando en las elecciones sindicales, miembros de CC.OO. nos han asegurado que tras de estas afirmaciones se esconde un intento de justificar su propia política sindical, indignándoles igualmente la tergiversación surgida como consecuencia de las declaraciones del líder sindical, Marcelino Camacho, sobre la posibilidad en un futuro, de un gobierno socialista, dejando claro en este sentido que, CC.OO., independientemente de la postura que pueda adoptar la UGT, seguirá su política en defensa de los trabajadores, tanto con un gobierno de izquierda como de derecha.

También discrepan profundamente respecto a que CC.OO. haya ofrecido un cheque en blanco a la derecha de nuestro país, cuando CC.OO. ha firmado el ANE por entender que es un primer paso que ha dado ya resultados positivos conteniendo el paro y logrando una mayor unidad entre los trabajadores y centrales de clase.

"Si a lo que se refieren es al Plan de Solidaridad, la postura es todavía más incomprensible porque es necesario". "Nosotros a diferencia de UGT, nos opusimos a firmar el Estatuto porque entendíamos que favorecía, co-

mo de hecho sucede, el despido libre".

NO QUIEREN ENTRAR EN POLEMICA

Dentro de esta línea, la secretaría de información de la Confederación Sindical de CC.OO. sin querer entrar en la batalla sindical que pretende desencadenar UGT, manifiesta que, como han podido observar los distintos medios de comunicación, la reunión de la Comisión Ejecutiva Confederal ampliada con secretarios generales de CC.OO., ha demostrado con claridad, que CC.OO. dedica todo su tiempo a la discusión de temas sindicales y a dar solución a los problemas de los trabajadores, mediante un debate abierto, chocando esta disposición con las vacilaciones y cambios innegables en la disposición de UGT a la hora de defender una política de solidaridad.

Por ser una imputación totalmente falsa, la confederación de CC.OO. considera innecesario extenderse en aclarar que CC.OO. jamás ha identificado a un posible gobierno socialista con una política contraria a los trabajadores. Por el contrario, viene reclamando desde hace tiempo la necesidad de un gobierno de amplia base social en la que estén representados todos los trabajadores y siempre en base a una independencia del movimiento sindical.

Finaliza el comunicado diciendo que CC.OO. ha sido y será totalmente respetuosa con los problemas internos del PSOE y la UGT, o de cualquier otra organización.

OFERTAS DE EMPLEO

La Dirección Provincial del INEM informa que en los registros de la Red de Oficinas de Empleo de la Provincia de Guadalajara se encuentran pendientes de cubrir las siguientes OFERTAS DE EMPLEO:

- Electricista, of. 1.ª (Ref. 11.896).
- Camarero (Ref. 11.930).
- Encargado metalúrgico (Ref. 11.655).
- Dependiente encargado-confección (Ref. 11.910).
- Secretaria de dirección (Ref. 11.879).
- Electricista, of. 1.ª con conocimiento de electrónica (E).
- Mecánico obra, of. 1.ª (E).
- Encofradores (E).

Las personas interesadas deberán presentarse en la Oficina de Empleo (Ofertas) del INEM, Pl. de Beladiez, 2-1.ª planta.

deportes deportes deportes deportes

BALONCESTO

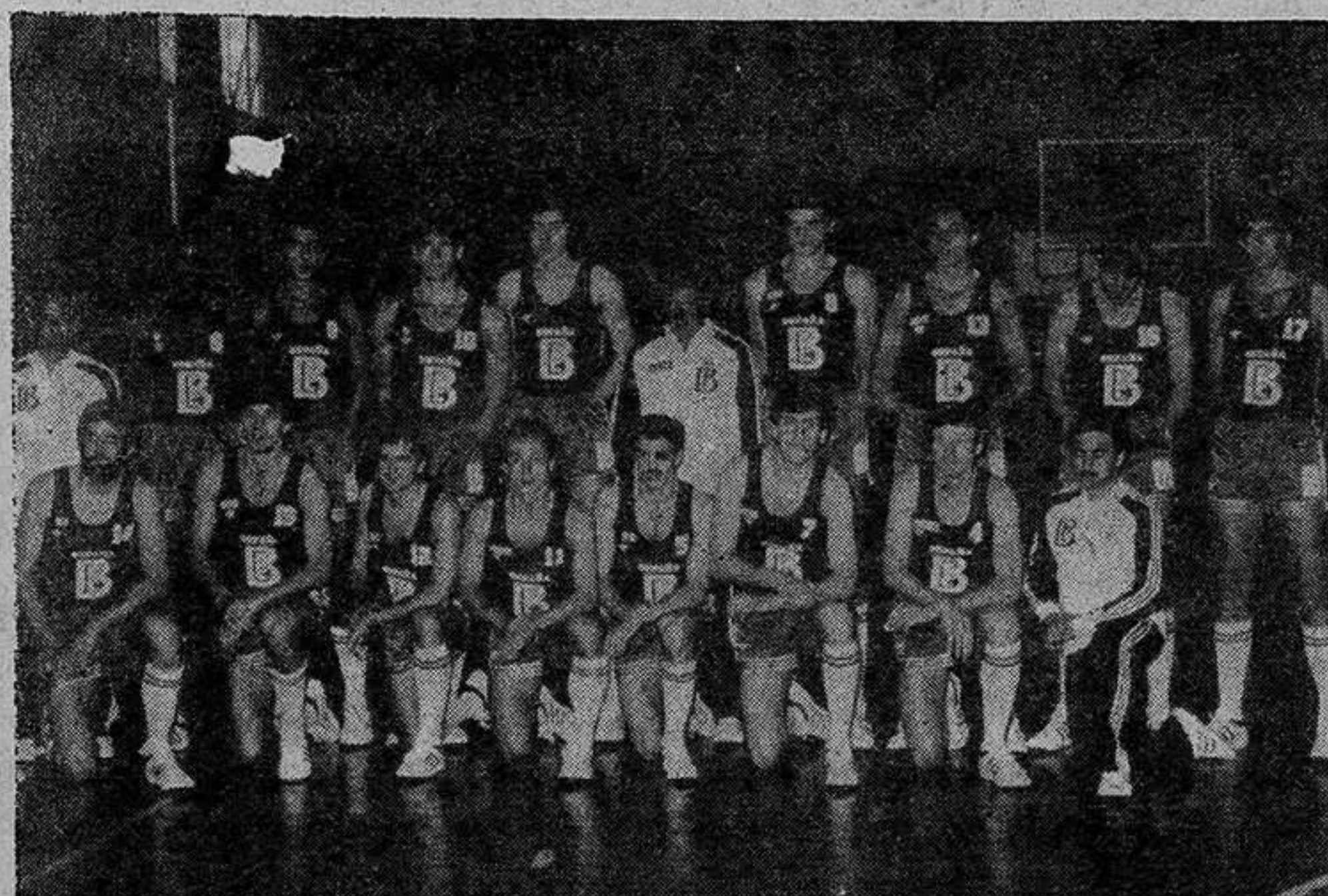

Este es el equipo que Díaz Miguel traerá a Guadalajara

La Federación Española de Baloncesto ha facilitado la lista de jugadores que intervendrán el 19 de julio en un encuentro amistoso frente a una selección norteamericana de la costa Este. El encuentro se celebrará en el polideportivo de Guadalajara y en el aspecto organizativo destacará el que por primera vez todos los datos técnicos referentes al encuentro se vayan registrando al minuto en un ordenador, para una vez finalizados los cuarenta minutos reglamentarios poder facilitar todos los datos técnicos del encuentro.

De rodillas, de izquierda a derecha en la fotografía, Juan Manuel López Iturriaga, ha sido internacional en 30 ocasiones; pertenece al Real Madrid, juega de alero y mide 1,94. Juan A. San Epifanio que milita en el Barcelona, ha sido internacional en 59 ocasiones, es también alero, mide 1,98 y tiene 23 años de edad. Ignacio Solozabal Igartua, perteneciente al Barcelona, es junto a Corbalán uno de los jugadores más bajos de la selección, tan solo mide 1,85, juega de base y ha sido 39 veces internacional a sus 24 años de edad. Juan Antonio Corbalán, base del Real Madrid y de la selección, mide 1,82 y es en cuanto a número de veces internacional el segundo jugador de la selección. Ni más ni menos que 128 veces ha estado presente en encuentros internacionales; es también uno de los jugadores de más edad, con 27 años. Joaquín Costa Puig, es el tercer base de la selección, milita en el Cotonificio, es el más bajo de la selección por tanto solo un centímetro con respecto a Corbalán, tiene 24 años y ha sido internacional en 32 ocasiones. José María Margall, es otro de los jugadores que sobrepasan los 25 años de edad, concretamente tiene 27, juega de alero y pertenece al Jouventut de Badalona, mide 1,98 y ha sido internacional en 71 ocasiones. Wayne Brabender Cole, es un caso singular dentro del baloncesto español en el que se ha convertido prácticamente en un mito, tanto con la selección co-

mo con su equipo el Real Madrid, tiene 36 años, lo que le convierte en el abuelo de los jugadores, es el que más veces ha sido internacional, concretamente en 176 ocasiones, mide 1,93 y juega de alero.

De pie de izquierda a derecha: Cándido A. Sibilio Hughes, quien pone la nota de color a la selección y a su club el Barcelona, tiene 23 años de edad, ha sido internacional en 22 ocasiones, mide 2 metros y juega de alero. Andrés Jiménez Fernández que pertenece al Cotonificio, estrenará internacionalidad a sus 20 años de edad sobrepasa en cinco centímetros los dos metros de altura y juega de alero. Fernando Martín juega de pivot tanto en la selección como en el Real Madrid, mide 2,04 y ya ha sido 12 veces internacional pese a ser del grupo de jugadores que tan sólo cuenta con 20 años. Miguel Tarín Ruiz es uno de los jugadores que cuenta con menos posibilidades de vestirse a la hora del encuentro, figura como suplente, tiene tan sólo 20 años y está avalado principalmente por su altura, es el techo de los seleccionados con sus 2,17, con esa altura como es natural juega de pivot tanto en el Barcelona como en el equipo nacional. Fernando Romay, es el segundo jugador en altura de la selección con 2,12, pertenece al Real Madrid y ha sido internacional en 52 ocasiones, ni que decir tiene que juega de pivot, como dato curioso es el jugador que más pesa en la selección nacional con 110 kilos. Juan De la Cruz es ya un pivot veterano tanto en el Barcelona como en la selección, pese a ser el más bajo de los pivots del equipo nacional es el que más veces ha sido internacional, en 57 ocasiones pese a su 2,03. Fernando Arceaga que pertenece al Zaragoza estrena internacionalidad, aunque es de los jugadores que figura como suplente tiene tan sólo 21 años, mide 2,04 y juega de alero. Jorge Freixenet, dos metros de altura, tan sólo 20 años convocado como jugador suplente, pertenece al Cotonificio.

Mundiespaña, un desastre



La jornada de reflexión que se vivió ayer, es de suponer que haya servido para meditar la tan manida frase de que la organización es inmejorable. Mundiespaña sigue con el muerto de sus entradas, que ahora pretende vender en los estadios o cargarlas sobre los clubs en el mismo día de los encuentros. Los clubs habían pedido muchas más entradas que no les fueron dadas porque Mundiespaña pretendía vender un porcentaje altísimo en el extranjero con unas previsiones tan disparatadas como irrealistas. Gravita, pues, ahora que Mundiespaña no consigue vender sus entradas y que los clubs no pueden ya hacerse cargo de ellas, el fantasma económico del mundial. Y es que pese a los lores y vitores a la organización y al mundial desde las diversas instancias internacionales del fútbol, los extranjeros turistas forzados del fútbol son menos de los que se esperaban, y el aficionado español no parece estar dispuesto a sufrir otros cambalaches que los de la propia selección nacional.

La organización no es buena, pero además espectáculos como el Alemania-Austria, los manejos subterráneos, los intereses de unos y otros están matando el espectáculo del fútbol, y es lógico que ante estos acontecimientos el aficionado se retraiga, para sólo sufrir lo que atañe a sus colores favoritos. Por otra parte, el juego de unos y otros no anima precisamente a comprar una entrada, pues hasta el momento se pueden coartar con una mano los partidos que han tenido algún atractivo real. El fracaso de las grandes selecciones, los marcajes y las tácticas ultraprecavidas, están desluciendo el mundial.

El empate entre Alemania e Inglaterra, que en principio pudiera favorecer a España, es no obstante un arma de doble filo por cuanto ambas selecciones si quieren alcanzar la semifinal deben vencer a España y además intentar marcar el mayor número de goles posible. Al hecho de que tanto germanos como británicos necesiten goles frente a los Santamaría boys, se une que la defensa española catalogada como la mejor línea del equipo ande floja, vacilante y enclenque, incluso en lo referente a Arconada, que se pensaba estaba entre los mejores porteros del mundo. Los dos partidos que tiene en esta fase España, han de resultar no aptos para cardíacos pues habrán de demostrar que además de selección de Corte Inglés, son capaces de enmendar errores, y no añadir a los problemas del país el estallido del fútbol, pues ya se sabe que esto del deporte rey es y debe seguir siendo un sedante a todos los males nacionales.

Y si se avecinan dramáticos los encuentros para el equipo español, en lo que a fútbol se refiere, se teme mucho lo que pudiera ocurrir en las gradas en el próximo Inglaterra-España. Ganen o pierdan, la hinchada británica es muy digna de tener en cuenta, en lo que a alteración del orden público se refiere.

Desde luego, pese a que la hinchada inglesa está compuesta, en su inmensa mayoría, por turistas "de los que no dejan dinero", la hostelería próxima al Bernabeu si consigue salir indemne a sus desmanes, habrá hecho el "agosto", pues la capacidad británica para ingerir alcohol es asombrosa. Y es precisamente esto lo que les reviste de un carácter de peligrosidad social en grado sumo cuando mezclan alcohol y fútbol. Ya se han producido graves enfrentamientos con apuñalamiento de ingleses y españoles, en el que momento llevan la peor parte los británicos con algunos heridos graves.

Puede ser éste, precisamente, el gran problema de la organización en esta segunda fase del mundial, el evitar enfrentamientos serios antes, durante y con posterioridad al Inglaterra-España.

Pero mayor empaque está obteniendo el tema de Mundiespaña, que ya ha motivado una pregunta al Gobierno por parte del diputado del grupo mixto, Luis Berenguer. El diputado ha llevado las cosas al extremo de pedir información sobre la responsabilidad gubernamental en la creación y funcionamiento en el "holding" Mundiespaña, dedicado a la venta de entradas en el extranjero y al turismo con motivo del Mundial. Tanto como Mundiespaña, está en tela de juicio la labor de la secretaría de Estado para el Turismo. Pero tampoco hay que deslizar en el tema a la propia Federación Española de Fútbol y a su presidente Pablo Porta, cuya intención previa al evento mundialista ha sido claramente discriminatoria para los clubs y aficionados españoles en beneficio de un hipotético turismo,

que ahora no parece haber llegado en las cantidades que se previeron.

Evidentemente, la venta de imagen turística está siendo muy perjudicada por la labor de Mundiespaña, que además está vendiendo ofertas turísticas a alto precio y baja calidad. Y para que Mundiespaña realizara tan nefasta labor fue necesario repintar la numeración de los estadios, el clamor de los clubs, la falta de entradas en las taquillas de los estadios. Un caos que va a suponer que en pocas ocasiones se llenen los estadios, tan sólo los encuentros en que intervenga España y en pocos más. No será pues necesario, lo cual es positivo, emplear el plan de la Dirección General de Protección Civil, de cómo debe evacuarse un estadio. En este sentido los temas de seguridad, que evidentemente no competen a Mundiespaña, sí que parecen efectivos y eficientes. Todo previsto por si las moscas.

Tal y como se vienen desarrollando las cosas, las apuestas por los semifinalistas apuntan hacia Brasil, como gran favorito en el grupo "C", hacia Francia en el grupo "D". Y las cosas están mucho más difíciles en el "A" y el "B", donde la URSS debe jugar mucho si Polonia sigue en la línea de juego que mostró frente a Bélgica, ya desahuciada. España ha ganado alguna posibilidad tras el juego depauperado de Alemania e Inglaterra. No obstante, parece que cualquiera de los tres seleccionados pudiera estar en las semifinales.

La gran perdedora puede ser Argentina, que ya perfila su fracaso y el del astro millonero Maradona. Un caso que habrá de ser sangrante para el Barcelona, pues Dieguito está demostrando no saber superar marcajes como el de Gentile, que en el fútbol español pueden llegar incluso a ser normales. Maradona, pues, puede terminar su carrera como "número 1" en este mundial y en el fútbol español.

F. TORCAL



región

región

región

región

Es muy posible que SODICAMAN entre definitivamente en funcionamiento en el presente mes

Apoyará fundamentalmente a la pequeña y mediana empresa

- En relación con su capital social, la aportación mayoritaria corresponde al INI, aunque participarán igualmente las Cajas de Ahorro y Diputaciones Provinciales de la región

Mucho se ha hablado y escrito sobre la constitución de la Sociedad de Desarrollo Industrial de Castilla-La Mancha, que a pesar de haber sido ya publicado, hace unos meses, en el Boletín Oficial del Estado, el Real Decreto por el que se crea SODICAMAN, por el momento aún no ha tomado cuerpo definitivamente este importante proyecto para nuestra región, aunque parece ser que el presente mes será puesta en marcha de manera irreversible la tan esperada SODI castellano-manchega.

Precisamente en la última reunión mantenida por el Consejo Político Regional de UCD, se acordó solicitar al Gobierno, entre otras medidas, la urgente entrada en funcionamiento de SODICAMAN, teniendo en cuenta la trascendental importancia de ésta para la potenciación económica de nuestra región, por lo que Castilla-La Mancha, dada su delicada situación actual, no puede permitir una mayor demora en este sentido.

Recientemente el diputado provincial de Toledo, Marcelino Casas, realizó unas declaraciones a un medio de información regional en las que señalaba que SODICAMAN es prácticamente un hecho, asegurando que en el presente mes estará definitivamente en marcha. En torno al considerable retraso habido desde su creación hasta su puesta en marcha, Marcelino Casas manifestó que es preciso tener en cuenta que en este período se registró el cambio de presidente de la Junta de Comunidades, y también la capitalidad de nuestro ente preautonómico, y ello supuso si no la paralización del proceso, sí al menos unos evidentes retrasos que, en su opinión, se pretenden eliminar por completo, pues, según sus propias palabras, es muy diferente la dinámica que se está imprimiendo a todo lo relacionado con la comunidad pre-autonómica desde el traspaso de funciones como consecuencia del cambio de titular.

IMPORTANTE PARTICIPACION DEL INI

SODICAMAN tendrá un capital social inicial de 1.000 millones de pesetas, de los cuales de 250 a 300 son totalmente desembolsados. El Ins-

tituto Nacional de Industria (INI) participará en la misma con una aportación de cerca del 50 por 100 del capital. Igualmente participarán las Cajas de Ahorros y las cinco Diputaciones Provinciales de la región a partes iguales.

De cualquier manera a pesar de lo expuesto anteriormente, el Decreto por el que se crea SODICAMAN establece, entre otros apartados, que el INI participará como mínimo en el 51 por 100 del capital social de SODICAMAN, el resto del capital será ofrecido a la Junta de Comunidades castellano-manchega, entidades locales, Cajas de Ahorro, cooperativas de crédito y Bancos que operen en la región, así como instituciones económicas tanto nacionales como extranjeras, cuyo fin primordial sea el fomento del desarrollo. La parte del capital social que no sea suscrita por dichas entidades, lo será por el mencionado Instituto.

Sobre este tema Marcelino Casas señaló, "efectivamente pueden participar en SODICAMAN otras muchas entidades, de acuerdo con lo dispuesto en este sentido. Es cuestión que haya ofrecimiento recíproco, que es de esperar se produzca de inmediato, dado el que si bien la inversión no tiene un atractivo remunerativo en términos crematísticos, en cambio sí los tiene, y mucho, de tipo social y económico para el desarrollo de la región".

APOYO A LAS PYMES

En definitiva, parece que es prácticamente un hecho, la inminente entrada en funcionamiento de SODICAMAN. Por este motivo, resulta ciertamente importante reseñar brevemente qué es una Sociedad de Desarrollo Industrial, con participación accionaria minoritaria y temporal. Tienen forma de Sociedad Anónima, siendo siempre, accionista mayoritario, el INI. Estas sociedades nacen fundamentalmente para el apoyo a la pequeña y mediana empresa regional, con especial atención a las comarcas y provincias más deprimidas. Su apoyo da lugar a la creación de nuevas industrias o a la participación en otras cuya ampliación se considere de utilidad.

Son funciones propias de las SODI, prestar asesora-

miento de todo tipo, ya sea técnico de gestión, financiero o económico a las empresas interesadas. Otorgan préstamos y avales a las empresas en que participan, así como la captación de recursos ajenos para canalizarlos hacia estas empresas, conforme a determinados requisitos. Igualmente pueden concertar créditos bajo cualquier fórmula y negociar empréstitos en función de una serie de factores.

Independientemente tramitarán ante las Entidades Oficiales de Crédito solicitudes en favor de las empresas en que participen, aportando aval en la operación concertada y siempre, como es natural, que se ajuste a los porcentajes previstos en las bases de su funcionamiento.

LAS SODI Y SU PARTICIPACION EN LAS EMPRESAS

Una vez constituida la SODI de una determinada región, participará en aquellas empresas, bien de nueva creación o ampliaciones de otras cuya utilidad haya sido así estimada. La participación de la SODI en la empresa será minoritaria, estando comprendida entre el 5 y el 45 por 100 del capital de la misma, según se considere conveniente, lo cual es positivo, pues aún sujeto a los necesarios y siempre útiles controles, el empresario sigue teniendo la iniciativa, dada su calidad de mayoritario.

Otro gran aliciente supone el que en cualquier momento la empresa puede recomprar las acciones de la SODI a su precio de costo y con carácter obligatorio; transcurridos diez años las SODI recuperan su inversión. Consolidada la implicación de la SODI en la empresa y efectuado el desembolso del establecido porcentaje sobre el capital, ésta puede otorgar créditos a su participada, con carácter de medio y largo plazo, aplicando en sus condiciones un prudencial período de carencia en las amortizaciones y unos módicos intereses en la operación.

Como puede adivinarse fácilmente, las posibilidades de las SODI en relación con el desarrollo de una región, son ciertamente importantes, y por ello Castilla-La Mancha espera con ansiedad la definitiva puesta en marcha de SODICAMAN, en base a todo lo expuesto anteriormente.

Ante su inminente celebración en Manzanares, se van ultimando los preparativos

XXII FERIA Regional del Campo

Próximamente va a tener lugar en la bella localidad manchega de Manzanares, la XXII FERIA Regional del Campo. Por este motivo, días pasados se celebró en el Ayuntamiento de la villa una rueda de prensa, a fin de informar a los medios de comunicación provinciales sobre los últimos preparativos de tan importante certamen. En la misma se encontraban presentes el alcalde de Manzanares, señor Rincón Huertas, el comisario de la feria, Muñoz Sánchez-Migallón, así como el jefe de relaciones públicas del certamen, señor Muñoz Muñoz.

En el transcurso de la rueda de prensa se dejó constancia de que definitivamente la FERIA se celebrará del 16 al 23 del presente mes, cuyo recinto ferial ocupa un espacio de unos 100.000 metros cuadrados, que está prácticamente ocupado por casi un centenar de firmas. La organización de la FERIA está a cargo del comisariado y la consejería de Comercio y Turismo de la Junta de Comunidades castellano-manchega. Igualmente, entre los organismos que prestan su colaboración se encuentran la consejería de Agricultura, las cinco Diputaciones Provinciales, Ayuntamiento de Manzanares y Cámaras Agrarias de la región.

Por otra parte, el comisario de la FERIA, señor Sánchez-Migallón, manifestó que este año el certamen va a regionalizarse, en base a la nueva configuración de Castilla-La Mancha como ente preautonómico, a través de la dirección general de Comercio y Turismo de la Junta de Comunidades; asimismo señaló que ya han sido aprobados los estatutos del Patronato, y a partir del próximo año será este organismo quien lleve a cabo la organización de la FERIA. El comisario indicó que en la anterior edición visitaron la feria unas 100.000 personas, ascendiendo las ventas a unos 250 millones de pesetas, totalizando el valor de lo expuesto por las diferentes casas en unos 1.000 millones de pesetas, aunque en la presente edición se prevén unas cifras notablemente superiores.

Este año, los propios ganaderos pretenden promocionar la exposición de ganados de la región, para lo cual se ha decidido la construcción de un nuevo pabellón. Como importante novedad en esta edición, es preciso señalar la colaboración económica prestada por diversas entidades bancarias de la región, especialmente Cajas de Ahorros.

En relación con diversos problemas habidos en ediciones anteriores, se aseguró que éstos han quedado completamente solventados, como son los que hacen referencia al agua, luz y horario de la feria, estudiándose igualmente el cerramiento total del recinto ferial. En la mencionada rueda de prensa fue presentado el cartel de la feria, original del artista José Legassa Vallés, que refleja con gran alarde pictórico el espíritu de esta FERIA Regional del Campo, como es maquinaria, diversión y tradición.

Finalmente se aludió a la pavimentación del recinto, cuestión que se está llevando a cabo en la actualidad, así como las correspondientes a diversas calles que circundan al mismo. Se dio cuenta, por otra parte, de la creación de un servicio de información, que en la edición del pasado año funcionó de forma defectuosa. Por ello será habilitado un gabinete de prensa, en el que los informadores tendrán a su disposición los correspondientes servicios telefónicos, así como un espacio local para un mejor desempeño de esta función.

En otro orden de cosas, se procederá a una adecuada señalización, dentro del casco urbano de Manzanares, de la FERIA, habiéndose dotado ya a los expositores de planos y detalles para un mejor funcionamiento del certamen. Por último, en relación con el acto de proclamación de la Zagalá Mayor de la FERIA, y las zagalillas, se realizará de idéntica manera que el pasado año, es decir, con el correspondiente acto literario en el Avenida, en el que interviendrá el poeta y escritor toledano, Rafael Fernández Pombo, como pregonero de la FERIA.

Tan sólo queda señalar la importancia de esta FERIA Regional del Campo, que al igual que lo fuera la recientemente celebrada FERIA Ganadera de Albacete, constituye una considerable potenciación de los recursos agropecuarios de Castilla-La Mancha, ceguisamente en un momento en el que éstos precisan de un notable apoyo, de cara a una mejor comercialización de los mismos.

DIARIAMENTE MUEREN 40.000 NIÑOS DE HAMBRE. TU PUEDES SALVAR A UN NIÑO HACIENDOTE SOCIO DE



Unicef

Fdez. Iparraguirre, 12, 2.º. Tel: 23 29 86. Guadalajara.

INFORME

LIBRO-NOTICIA:

EL MUNDO EN EL AÑO 2.000



¿Cómo será nuestro mundo en el año 2000? ¿Estamos abocados al colapso, a la catástrofe, al empeoramiento de los problemas actuales, a la desnutrición de gran parte de la humanidad, a la extinción de los recursos naturales y a una insostenible degradación ambiental? ¿Se conseguirá, por el contrario, reducir las desigualdades entre países ricos y pobres, combatir el hambre en el tercer mundo, evitar la desertización de las tierras y la contaminación de la atmósfera y las aguas? Estas son las preguntas básicas que han intentado contestar una serie de expertos americanos, por encargo del ex-presidente de los Estados Unidos, Jimmy Carter. El resultado de los estudios, que duraron tres años, es un amplísimo informe preparado por el Consejo sobre la Calidad Ambiental y el Departamento de Estado americanos, cuya versión española acaba de ver la luz, editada por Editorial Tecnos, S.A., de Madrid, con el título "El mundo en el año 2000".

¿Por qué se ha realizado este estudio? "Encargo al Consejo sobre la Calidad Ambiental y al Departamento de Estado que, en cooperación con otros organismos apropiados, elaboren en el plazo de un año un estudio de los cambios mundiales probables en materia demográfica de recursos naturales y ambiente hasta el final de este siglo. Tal estudio será la base de nuestra planificación a largo plazo". Tales fueron las palabras del presidente Carter en su mensaje sobre medio ambiente del 23 de mayo de 1977. En consecuencia, se trataba de conocer la evolución previsible de los acontecimientos a fin de adecuar la política norteamericana a ese estudio prospectivo. Sin conocer la realidad y su previsible evolución no es posible planificar a largo plazo. Y no resulta sensato esperar a que los problemas actuales empeoren, pues entonces

se equivocó. Y nos felicitaremos por haber tenido la prevención de construir un mundo mejor". Desafortunadamente, el informe ha sido rechazado por el presidente Reagan. Pero sus datos y análisis siguen conservando su valor.

PANORAMA PESIMISTA

En relación con los resultados del estudio, hay que empezar señalando que el panorama resulta pesimista. Si las tendencias actuales persisten, en el año 2.000 el mundo estará más sobrepoblado, más contaminado, será ecológicamente menos estable y resultará más vulnerable a las perturbaciones que el planeta en que hoy vivimos. Pese a que la producción material será mayor, la población del mundo será más pobre, en muchos aspectos, que hoy. Conforme a las tasas de cre-

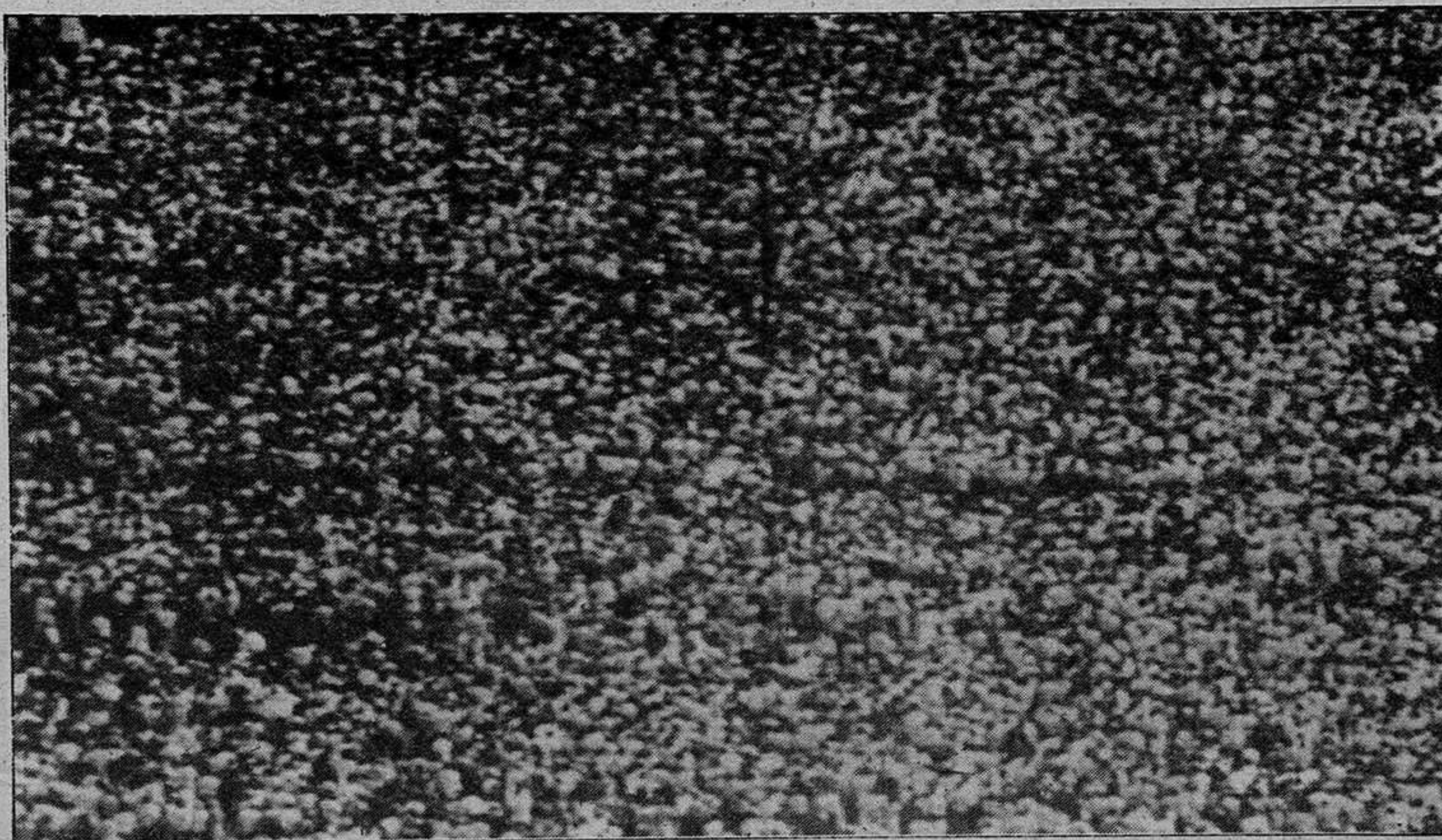

- Si persisten las tendencias actuales, el mundo del siglo XXI estará más sobrepoblado y contaminado, y la población será más pobre que hoy
- Aumentarán las diferencias de ingresos entre las naciones más ricas y las más pobres
- Entre medio millón y dos millones de especies animales y vegetales pueden extinguirse



se corre el riesgo de que sean irresolubles.

Como señala el director del estudio, Gerald O. Barney, no se intentaba profetizar el futuro, sino de una previsión de las condiciones mundiales que podrían desarrollarse hacia finales de siglo si se ignoran los auténticos problemas. Y no se trataba simplemente de conocer por conocer, sino de aplicar el resultado de la investigación a la acción práctica de los gobiernos. Así lo entendía el secretario de Estado, Edmund Muskie: "Si empezamos a trabajar ahora, al cabo de veinte años diremos que el informe «El mundo en el año 2.000»

cimiento actuales y previstas para el año 2.030, la población mundial alcanzará los 10.000 millones de habitantes y, para fines del siglo XXI, se aproximará a los 30.000 millones. Esta cifra se acerca, según las estimaciones de la Academia Nacional de Ciencias de los Estados Unidos, a la máxima capacidad de sustentación de todo el planeta.

Limitándonos al ámbito del estudio, para fines de siglo la población actual se habrá incrementado en un 55 por 100, llegando a los 6.350 millones de personas. Es importante subrayar que ese enorme crecimiento demográfico se producirá en su

mayor parte en los países menos desarrollados y no en los industrializados. De los 6.350 millones de habitantes que tendrá el planeta en el año 2.000, 5.000 millones vivirán en los países menos desarrollados. Ese rápido aumento de la población coincidirá con grandes migraciones de la población rural hacia las ciudades, y el consecuente crecimiento urbano planteará graves problemas de sanidad, suministro de agua, alimento, vivienda y empleo. Aumentarán las diferencias entre los ingresos de las naciones más ricas y las más pobres. Y aunque, afortunadamente, la producción global de alimentos se incrementará con más rapidez que la producción alimentaria, apenas logrará superar la tasa de crecimiento demográfico. Es muy improbable, en consecuencia, que mejore la dieta alimentaria de las personas más pobres que viven en esos países. Prosiguiendo con los recursos, las capturas de pescado (parte importante de la dieta de todo el mundo), se incrementarán, como mucho, al mismo ritmo que la población, según las previsiones. Aumentará la escasez de agua que ya existe en algunas regiones del planeta, así como la calidad de la misma.

Por lo que se refiere a la energía, no se vislumbra una solución del problema en el horizonte del año 2.000. Las previsiones señalan que la capacidad para producir petróleo no aumenta con la misma rapidez que la demanda. Se estima que la producción mundial llegará a su máximo antes del fin de este siglo. Lo que está claro es que el encarecimiento del petróleo estimulará la adopción de otros combustibles y tecnologías, sobre todo la de índole solar y las medi-

das tendentes a la conservación. Sigue siendo importante que se produzca una transición mundial para liberarse de la dependencia del petróleo, pero existe aún gran incertidumbre respecto a la forma que esta transición adoptará.

MEDIO AMBIENTE

Las consecuencias ambientales de las previsiones demográficas y de la evolución de los recursos serán importantes. El fenómeno más grave para el medio ambiente será probablemente un acelerado deterioro y la pérdida de los recursos esenciales para la agricultura (erosión del suelo, pérdida de nutrientes, creciente salinidad del agua, daños a los cultivos por contaminación del aire y del agua, etc.). También se reducirá la calidad de los recursos acuáticos, al tiempo que la rápida pérdida de los bosques tropicales tendrá graves repercusiones en las aguas.

Por lo que respecta al impacto sobre la atmósfera y el clima, se prevé un aumento de la contaminación del aire en muchos países industrializados, así como en algunas ciudades de los países menos desarrollados. Se han estudiado los efectos negativos de la lluvia ácida y la creciente concentración de dióxido de carbono en la atmósfera, que provocará un aumento de temperatura en los polos y podría conducir finalmente a que se fundieran las capas de hielo de Groenlandia y la Antártida, con aumento gradual en el nivel del mar que obligaría a la evacuación forzosa de muchas ciudades costeras. Por lo que se refiere a la capa de ozono que protege la tierra de los perjudiciales rayos ultravioletas, su paulatino agotamiento seguirá planteando problemas de prolife-

ración de cánceres de piel y de daño a los cultivos alimentarios.

En relación con la energía nuclear, el aumento previsto de su producción plantea el riesgo de contaminación del ambiente, tanto por el aumento de los desechos como por el incremento de posibilidades de accidentes en los reactores. Por último, el mundo encara un problema apremiante que consiste en la pérdida de recursos vegetales y animales. El estudio indica que entre medio millón y dos millones de especies —del 15 al 20 por 100 de todas las que existen sobre la Tierra— podrían extinguirse hacia el año 2.000.

Todas estas conclusiones, derivadas de profundos estudios, que en la edición española ocupan cerca de mil páginas de densa lectura, con importante acopio de datos estadísticos, ofrecen una panorámica sin duda preocupante y en algunas ocasiones justificativas de la alarma. Ahora bien, es importante al respecto aclarar que el estudio se ha realizado partiendo del principio de que no se modifiquen las tendencias de hoy, de que se conserven las directrices gubernamentales de la actualidad, y hay que pensar que un esfuerzo coordinado de todas las naciones, y especialmente de las naciones industrializadas, puede salir al paso de ese camino hacia la degradación generalizada. Lo urgente en este sentido es darse cuenta de que no se dispone de mucho plazo para abordar los problemas y que las medidas deben ser urgentes para que no tengamos que acceder a ese penoso y en parte catastrófico advenimiento del siglo XXI que el prolongar las tendencias actuales pronostica.

Claudio AGUIRRE

Anuncios por palabras
 ANUNCIO NORMAL. 10 PESETAS LA PALABRA
 CON RECUADRO. 500 PESETAS
 Los anuncios en Calle Mayor, 43. Tel.: 22 85 97
 LA PRENSA ALCARREÑA

BINGO

• **BINGO CLUB DEPORTIVO GUADALAJARA** (Reinoso, 2). Horario: 5 a 3. Excelente servicio. Restaurante hasta las 3.

DEMANDAS

• **BUSCO APARTAMENTO** (A poder ser con teléfono). Barato. 22 85 97.

MEDICOS

• **Dr. Celestino Bermejo Durán.** Médico titular. ESPECIALISTA APARATO DIGESTIVO. Cuesta Calderón, 8. 22 68 97

• **CLINICA DENTAL.** Pilar Martínez Herraiz. Consulta: de 4.30 a 9.00 Molina de Aragón, 9. Escalera izquierda, 4.º, 3. 23 13 02.

OFERTAS

• **PARTICULAR VENDE JEEP VIASA.** 11 plazas, doble tracción, toda prueba. Última matrícula. 22 78 78.

• **SE VENDE FURGONETA Avia 2.500.** Recién reparada. 22 85 97.

RESTAURANTES

• **EL VENTORRERO.** Plaza López de Haro, 3. 21 22 51.

• **MINAYA.** Calle Mayor, 23. 21 22 53.

VARIOS

• **¡SIN ELECTRICIDAD!** o con ella SU NEVERA. Tres años de garantía. 22 78 78.

• **¿HUMEDADES O GOTERAS?** Llámenos 22 78 78.

• **IMPERMEABILIZACIONES** garantía. Llámenos 22 78 78.

• **DESMONTES** y movimiento de tierra. Presupuestos sin compromiso. 22 78 78.

500 pesetas

ESCAPARATE LITERARIO

Por M. de Prada

LA VERDAD SOBRE EL CASO TEJERO. LA TRAMA CIVIL DEL GOLPE

Don José Manuel Lara, atento siempre a su labor como gran editor —Planeta es algo más que una simple empresa editora— "cazador" incansable de éxitos, en estos días ha presentado en Madrid el libro de José Oneto "La verdad sobre el caso Tejero" (colección "Documento", Editorial Planeta), a la vez que acaba de publicar también "La trama civil del golpe", debido a la pluma de Juan Pla (colección "Documento").

Como siempre hemos hecho

con las obras que nos remiten y publican nuestros compañeros en las tareas de prensa, damos aquí noticia de esos libros mencionados, que tienen el carácter de "gran reportaje" y de coyuntura y que por tanto escapan —por su temática— a su posible crítica literaria, que es el ámbito en que nosotros nos movemos.

Los dos autores son bien conocidos. José Oneto desempeña el cargo de director de la revista "Cambio 16" y Juan Pla, ocupó durante tiempo considerable la dirección del diario madrileño "El Imparcial".

En ambos casos se trata de profesionales veteranos y con

ejecutoria de reconocida capacidad, dotados de pluma ágil y clara.

NIEBLA

Miguel de Unamuno es ofrecido por Editorial Bruguera en una de sus "novelas" —él las llamaba "nuvolas"— más características.

La colección "Libro amigo" que tantos títulos tiene publicados se enriquece con esta nueva aportación literaria.

No es casual que "Niebla" haya sido uno de los libros más traducidos de Unamuno y también más elogiados dentro y fuera de España. Las preocupaciones te-

máticas y las soluciones narrativas de la novela, escrita en 1914, le otorgan una indiscutible modernidad. En la peripecia del protagonista, Augusto Pérez, en su amor agónico, frustrado y humillante por Eugenia, y en la travesía que emprende para entrevistar al personaje Unamuno, autor de un estudio sobre el suicidio, hay un original enfoque de la dialéctica entre realidad y ficción.

"Niebla" es uno de los mejores exponentes de un género, la novela filosófica, que desde Voltaire hasta hoy no ha dejado de interesar a los lectores más inquietos.

Vamos a hablarle de su salud.

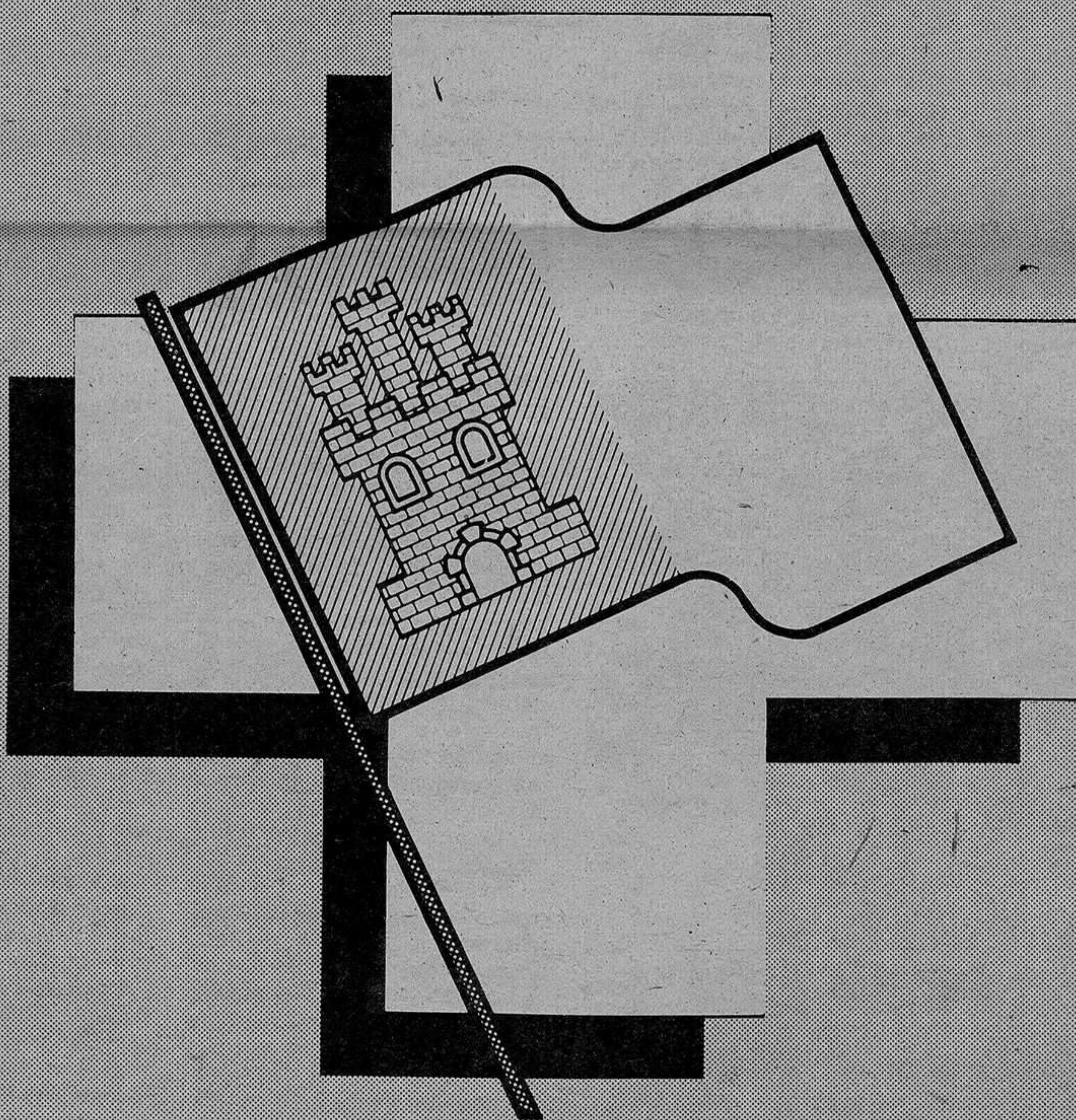

El Departamento de Sanidad y Seguridad Social de la Junta de Comunidades Castilla-La Mancha va a iniciar una Campaña de divulgación cuyo objetivo es la salud de todos los que integramos esta gran comunidad: Albacete, Ciudad Real, Cuenca, Guadalajara y Toledo.

Bajo el lema "ATIENDA SU SALUD" se van a ir dando una serie de prácticos consejos para la conservación y el cuidado de ese tesoro que nos permite afrontar la vida con alegría. Porque tener una buena salud es lo importante.

La salud es vida. Cuídela.

Departamento de Sanidad y Seguridad Social.

JUNTA DE COMUNIDADES CASTILLA-LA MANCHA

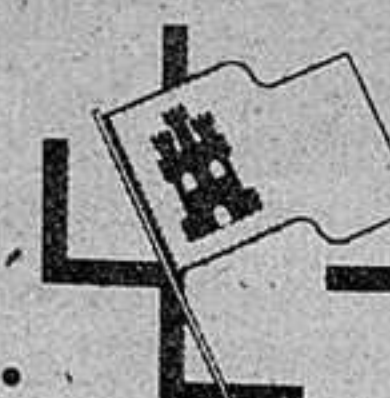



tve

PROGRAMACIONES

Jueves, 1 de julio

HOY

PRIMERA CADENA

13.45 Carta de ajuste. Programación de cobertura regional.
 15.00 Tele 1.
 15.35 Mundial informativo.
 16.05 La conquista del Oeste.
 17.15 Fútbol.
 19.30 Arte de vivir.
 20.30 Telediario.
 21.00 Fútbol.
 23.00 Última edición.
 23.15 Resumen jornada.

23.45 Despedida y cierre.
 17.00 La cometa blanca.
 17.28 El libro gordo de Petete.
 17.30 Despedida y cierre.
 18.45 Carta de ajuste.
 19.00 Apertura y presentación.
 19.02 Dibujos animados.
 19.30 Arte de vivir.

SEGUNDA CADENA

19.30 Carta de ajuste.
 19.45 Apertura y presentación.
 19.45 Redacción abierta.
 20.00 Barreras.

20.30 Música clásica.
 21.00 Cine-club. Ciclo: "Lo que Vd. no ha visto de Gene Kelly".
 23.00 Zarabanda.
 24.00 Despedida y cierre.

Programación en el supuesto de que España se clasifique 2.ª de su grupo:

16.45 Carta de ajuste.
 16.58 Apertura y presentación.
 17.00 Campeonato del mundo.
 19.15 Música clásica.
 19.45 Redacción abierta.
 20.00 Barreras.
 20.30 Zarabanda.
 21.30 Redacción abierta.
 21.35 Cine-club.
 23.35 Despedida y cierre.

PASATIEMPOS

Policia	091
Comisaria de Policia	22 51 11
Gobierno Civil	22 52 61
Policia Nacional	22 02 41
Policia Municipal	21 10 09
Guardia Civil	22 31 58
Guardia Civil de Tráfico	22 16 90
Ambulatorio de la S. S.	21 17 68
Residencia de la S. S.	22 88 00
Casa de Socorro	21 24 40
Cruz Roja	21 27 88
Donantes de Sangre	22 43 43
Bomberos	21 20 80
Taxis	21 22 45
Ayuda mecánica permanente en carretera	22 11 00
Oficina de información municipal	21 31 02

Horario de trenes

GUADALAJARA → MADRID-A1		MADRID-A1 → GUADALAJARA	
Salidas	Llegadas	Salidas	Llegadas
5:31	6:35	14:29	15:25
5:59	6:58	14:48	15:45
6:16	7:16	15:06	16:05
6:38	7:34	15:28	16:25
6:58	7:55	15:48	16:45
7:16	8:15	16:08	17:05
7:38	8:36	16:28	17:25
7:58	8:55	16:48	17:45
8:18	9:15	17:08	18:05
8:38	9:35	17:28	18:25
8:58	9:55	17:48	18:45
9:18	10:15	18:08	19:05
9:38	10:35	18:28	19:25
9:58	10:55	18:48	19:45
10:18	11:15	19:08	20:05
10:38	11:35	19:28	20:25
10:58	11:55	19:48	20:45
11:18	12:15	20:08	21:05
11:38	12:35	20:28	21:25
11:58	12:55	20:48	21:45
12:18	13:15	21:08	22:05
12:38	13:35	21:28	22:25
12:58	13:55	21:48	22:45
13:18	14:15	22:08	23:05
13:38	14:35	22:28	23:25
14:08	15:05	22:48	23:45

Todos los trenes continúan a Madrid-Chamartín.
 Recoleto: 4 min desde Madrid-A1 (app).
 N. Minutos: 8 min desde Madrid-A1 (app).

Todos los trenes proceden de Madrid-Chamartín.
 Desde Madrid-Ch: 13 min a Madrid-A1 (app).
 Desde N. Minutos: 8 min a Madrid-A1 (app).
 Desde Recoletos: 4 min a Madrid-A1 (app).

ARITGRAMA

-	x	=7	
:	+	-	
+	6	:	=9
x	-	:	
+	:	=2	
=8	=3	=1	

Modo de resolverlo: Colocar en los cuadros en blanco las cifras correspondientes para que vertical y horizontalmente, efectuando las operaciones indicadas, den la solución reseñada.

ELIMINOGRAMA

- P A T I N = 1
- M E N O R = 2
- P U Ñ A L = 1
- S I F O N = 2
- S U D A R = 2
- N E V A R = 3
- B E T U N = 3
- H U E S O = 3
- V O C E S = 3
- S I G L O = 1

Deberá usted encontrar, mediante un sistema de eliminación, una palabra de cinco letras, teniendo en cuenta que cada palabra de las diez reseñadas tiene tantas letras de la palabra que se busca como el número que se indica al margen derecho.

Autocares de línea

Empresa Flora Villa, S. A.
 Madrid-Trillo-Zaorejas-Saelices de la Sal: 8.45 y 15 horas.
 Guadalajara-Trillo: 10 y 16.10 horas.
 Guadalajara-Brihuega: 13.30 y 19.30 horas.

Empresa Continental
 Guadalajara-Madrid: 10, 14.30 y 18.15 horas.
 Madrid-Guadalajara: 7.30, 13.15 y 15 horas.
 Madrid-Guadalajara-Jadraque-Soria: 8.45 y 16 horas.
 Soria-Jadraque-Guadalajara-Madrid: 10.30 y 15.30 horas.

Empresa Samar
 Madrid-Guadalajara-Molina de Aragón-Teruel: 7.45 y 15 horas.
 Llegan a Guadalajara a las 8.45 y 16 horas.
 Llegan a Molina de Aragón a las 17.45 horas.
 Teruel-Molina de Aragón-Guadalajara-Madrid: 8 y 14.30 horas.
 Llegan a Molina de Aragón a las 9.45 y 16.15 horas.
 Llegan a Guadalajara a las 11.45 y 18.15 horas.

Empresa Vázquez
 Madrid-Guadalajara-Molina de Aragón: 14 horas.
 Pasa por Guadalajara a las 14.50 horas.
 Llegan a Molina de Aragón a las 17.45 horas.
 Molina de Aragón-Guadalajara-Madrid: 8.30 horas.
 Llegan a Madrid a las 12 horas.
 A las 10 y 16.30 salen de Alcolea del Pinar hacia Sigüenza.

Farmacias de guardia:

HOY: Pilar Aldeanueva y Cepero. Avda. de la Constitución, 31.
MAÑANA: Arsenio García Pizarro. Calle Mayor, 47.

CUPON PRO CIEGOS: 737

BOLETIN DE SUSCRIPCION

D.
 calle núm. piso
 Localidad
 Provincia Teléfono

LA PRENSA

Se suscribe al diario **LA PRENSA** por el período de un
 Y PRORROGABLE HASTA NUEVO AVISO.

Indique con una cruz (X) la forma en que abonará su suscripción.

Giro postal núm. impuesto con fecha:
 Cheque adjunto núm.

Firma

PRECIO DE SUSCRIPCION

Anual: 7.750 Semestral: 3.875

ENVIESTE BOLETIN LA PRENSA Calle Mayor, 47 GUADALAJARA Telf. 22 35 97

JEROGLIFICO



¿Cuándo te casas?

SOLUCIONES A LOS PASATIEMPOS DE AYER

AL JEROGLIFICO:

Picaro.
 (P, Icaro).

AL JEROGLIFICO ENCADENADO:

Los gastos superan las entradas.
 (Sol al revés) (Ga, s, tos) (Super, an)
 (Las entradas).

Cartelera

• **MODERNO: "Pecados de juventud"**, con Gloria Guida, Felicia Ghia y Flavio Sorrentino. Dirigida por Silvio Amadio. Pases a las 7.00 y las 9.00. Autorizada para mayores de 18 años.

Gloria Guida, actriz italiana que se ha especializado en los filmes "S", se nos presenta ahora con su limitada calidad artística y su palmito en un filme que pretende ser algo más digno que sus restantes películas.

• **COLISEO LUENGO: "El dictador"**, con Nelson Villagra, Katy Jurado, Salvador Sánchez, Alain Cuny, Ernesto Gómez Cruz y María Adelina Vera. Dirigida por Miguel Littin. Pases a las 7.00, 9.00 y 11.00. Autorizada para mayores de 16 años.

Este largometraje está basado en la novela de Alejo Carpentier titulada "El recurso del método". El guión se debe a su director, Miguel Littin, en colaboración con Jaime A. Shelley.

Presente este cupón en NARDOS y obtendrá, en cada consumición, un descuento de 50 pesetas



PEÑALVA DE LA SIERRA

La Iglesia, al suelo

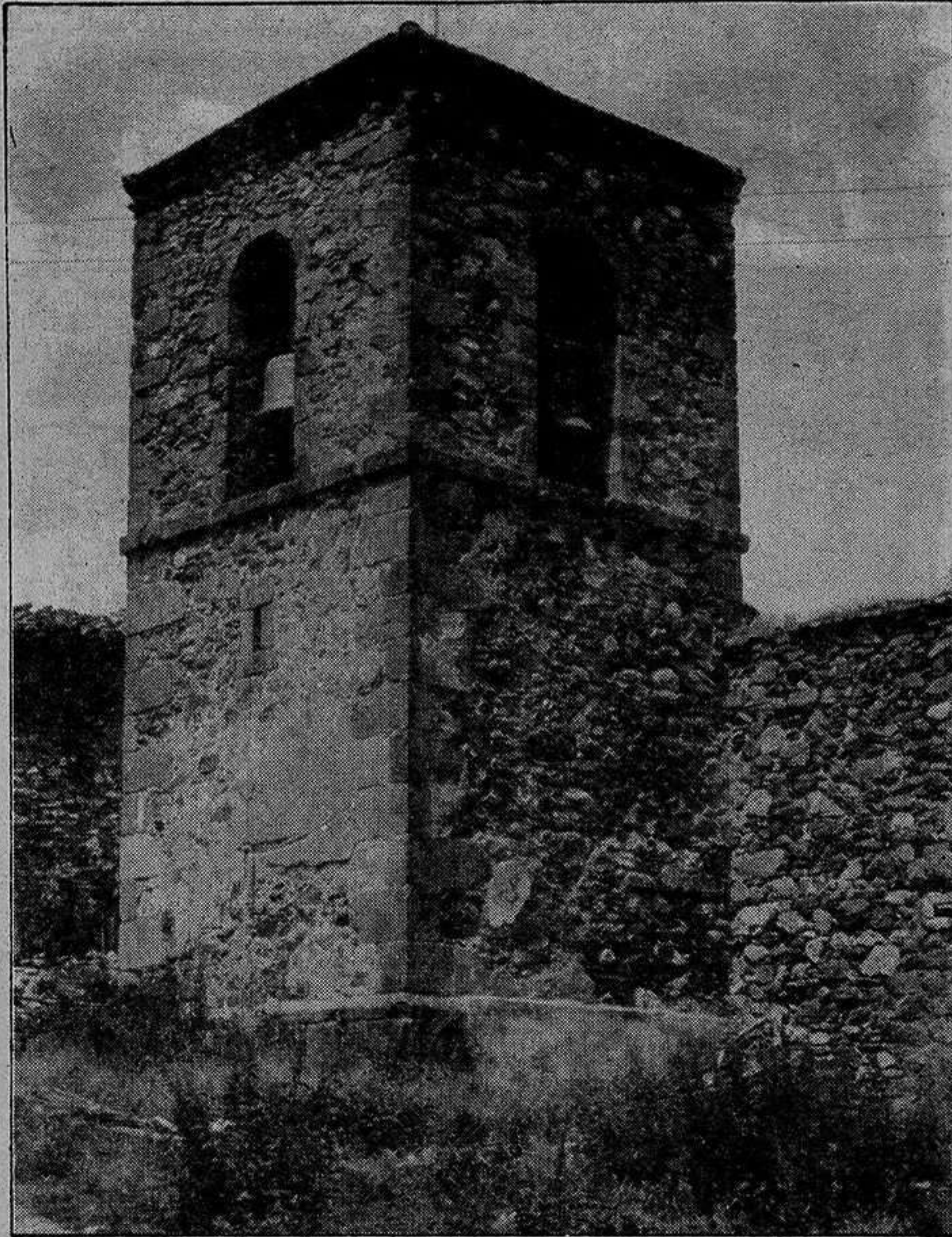

El abandono de nuestros pueblos es total. Y cuanto más apartados se encuentran de las zonas con mayores recursos económicos la situación es más desesperante. Buen ejemplo de ello es esta pequeña localidad, Peñalva de la Sierra, situada en los parajes más recónditos de nuestra geografía provincial.

Las imágenes lo muestran claramente: una iglesia, en tiempos pasados centro de la atención y del interés de sus feligreses, ahora se halla abandonada y semiderruida. Tanto, que por supuesto no se puede celebrar culto allí. Y los habitantes tienen que acudir a misa en un altar improvisado en el Ayuntamiento.

¿De qué sirven las iglesias sino se celebra culto en ellas? ¿Qué hace un edificio a punto de caerse? Por supuesto, las responsabilidades se ocultan y nadie se preocupa de ofrecer una solución. Las corporaciones locales, en zonas deprimidas como ésta, no cuentan con los recursos suficientes para financiar un proyecto de remodelación de la iglesia. Y las autoridades religiosas piensan que para qué reconstruir algo para tan poca gente, no vale la pena. Es me-

or dedicar mayores esfuerzos en aquellos núcleos donde además de fieles hay dinero.

Mientras tanto, esa iglesia, otras iglesias y otras edificaciones seguirán cayéndose. Sus habitantes, que vayan a misa al Ayuntamiento o a otros pueblos. Y también si es posible que salgan del pueblo y busquen otros lugares para vivir. El desarraigo es total.

Fotos: ROMO

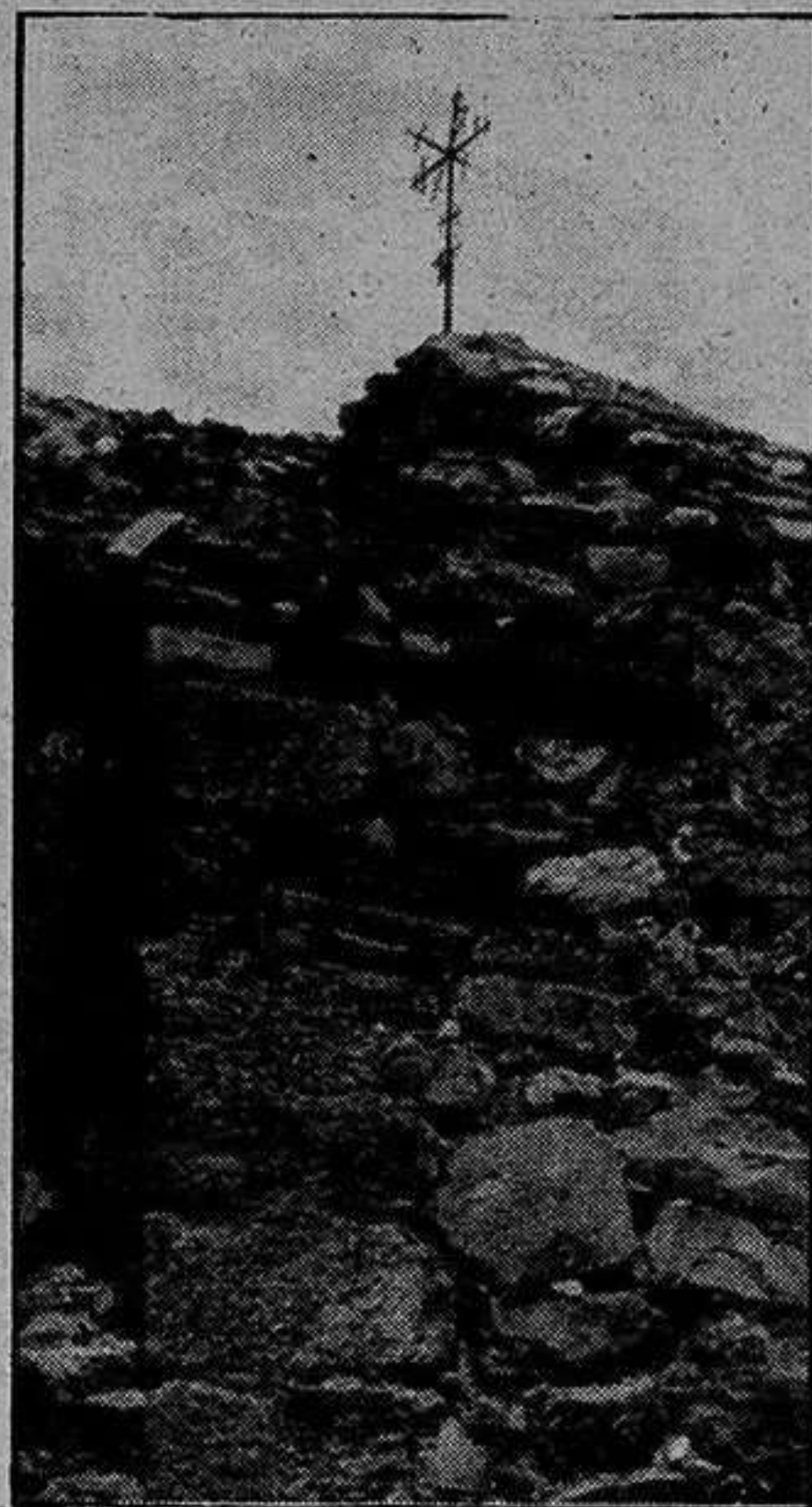

RECTIFICACION

En la entrevista publicada ayer por este diario y que llevaba por título "Sólo el público nos anima a seguir", realizada a la Agrupación Teatral Alcarreña, se dio lugar a un error. Donde dice "se presentan pocos grupos alcarreños y cuando lo hacen nos fallan, como ocurrió con Antorcha", en realidad este hecho sucedió con el grupo Francisco Ortiz, de Hermandades de Trabajo. Por otra parte, la Agrupación nos ha comunicado que el grupo Antorcha sí que ha mantenido una colaboración, como puede ser prueba de ello la obra que representaron para cierre del Certamen del pasado año.

Aquí FALTA ALGO

La plaza del Jardinillo comienza a volver a la normalidad poco a poco. Hace unos días, comentábamos el problema que existía con la fuente de Neptuno, que se hallaba con el agua estancada, para peligro de los chicos que jugaban en el lugar, ya que podría ser foco de infección. Este problema ha quedado resuelto y bien resuelto, puesto que la fuente ha vuelto a funcionar, tal y como se puede observar en la fotografía de nuestro compañero Romo. Su ruido al pasar por la plaza nos hace a todos volver la cabeza, bueno no a todos, y contemplar su funcionamiento, pero de paso también observamos la estatua que adorna el estanque, el famoso Neptuno, dios de las aguas. Todo perfecto salvo que está manco y la gente se pregunta dónde está su mano, seguramente destrozada por los gamberros de turno. Si la mano no aparece, la estatua queda como las famosas cariátides griegas. Como da la casualidad de que esto es Guadalajara, España, y no el país griego, una fórmula



que creemos oportuna podría ser la restauración de la mano por expertos de tal forma que quedara como tiene que

quedar, como fue y como tiene que ser.

Foto: ROMO

Con las nuevas señales indicadoras

Estamos orientados, estamos salvados

La sorpresa en los rostros de los transeúntes fue la nota dominante el día de ayer en las calles de nuestra ciudad, al observar que en diferentes puntos se erguían unas señales indicadoras* del emplazamiento de los monumentos más importantes, y de todos aquellos servicios que pueden ser necesarios para los "forasteros", que aunque sólo sea de paso, atraviesan nuestra ciudad.

Puede afirmarse que, desde el día de ayer, será difícil perderse por Guadalajara buscando el Ayuntamiento, la Nacional II, Correos o el palacio del Infantado. La idea, aunque calçada de otras capitales que, más por necesidad que por lujo o embellecimiento, han tenido que señalar estos puntos de interés general, debe ser con todo aplaudida porque contribuye a dar esa sensación de orientación que el visitante necesita, sin tener que recurrir a ir preguntando a cada paso por tal o cual lugar, y siempre temeroso de la contestación, cuando no albergando dudas a cerca de la indicación, fácil para el conocedor, pero



difícilmente comprensible para el desorientado.

Foto: ROMO