Mediterráneo

CASTELLON, MARTES, 12 JULIO 1977 PRECIO 12 PESETAS

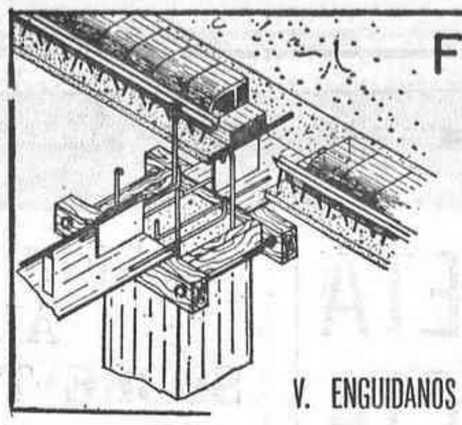

FORJADOS PLANOS

VIGAS Moris

diteco centro de cálculo

V. ENGUIDANOS

Nuevas Oficinas: San Roque, 78
Tel. 22 21 08 CASTELLON

DECLARACION DEL NUEVO GOBIERNO

HAY QUE AFRONTAR LOS PROBLEMAS ECONOMICOS CON DECISION Y EN PROFUNDIDAD

En el plazo más breve posible el Gobierno enviará un proyecto de constitución a las Cortes

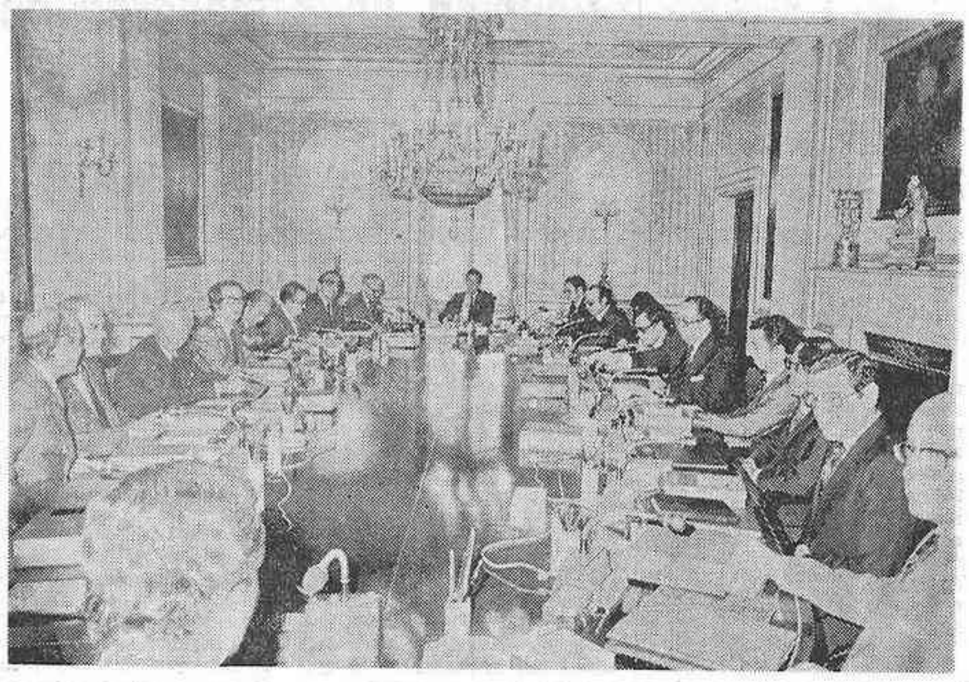

En la foto, el Presidente Suárez con los miembros del Gobierno, durante el Consejo de Ministros de ayer en La Moncloa. — (Foto CIFRA GRAFICA)

HOY, LA PESETA SERA NOTICIA

El Gobernador del Banco de España comparecerá ante los periodistas

MADRID, 11. (Pyresa). — La comparecencia del Gobierno ante la opinión pública y su voluntad de negociación han sido los dos principales criterios que ha expuesto esta noche el Ministro de Relaciones con las Cortes, Ignacio Camuñas en la rueda de prensa que ha celebrado en Televisión Española. Tras la lectura del programa del Gobierno, Camuñas dijo que el Consejo de Ministros de hoy, se inició con unas palabras del Presidente del Gobierno, de profundo agradecimiento hacia los miembros del gabinete anterior que no continúan en éste y de estímulo para los nuevos ministros. En nombre del gabinete respondió el Vicepresidente Primero Teniente General Gutiérrez Mellado, quien pidió al Presidente que transmitiera al Rey la lealtad del gabinete.

El ministro se excusó ante los periodistas asistentes por llevar a cabo la rueda de prensa en los estudios de Televisión y anunció una inmediata reestructuración de los servicios de prensa de la Presidencia. Ya que es objetivo del Gobierno el mantener la transparencia informativa ante la opinión pública, Camuñas añadió que sería su deseo llegar a mantener contactos diarios con los representantes de los medios de información.

RELACIONES CON LA OPOSICION

Respondiendo a una pregunta sobre las relaciones con la oposición y si ésta había tenido conocimiento del programa del Gobierno, el Ministro —portavoz oficioso del Gobierno— manifestó que la oposición es parte del país y que de ello participa al igual que el Gobierno y que todos los españoles en la consolidación de la democracia.

El señor Camuñas hizo referencia a la necesidad de la liberalización de la sociedad española que debe abarcar fundamentalmente a la familia, la condición de la mujer y a la cultura, y anunció que, el Ministro de Cultura y Bienestar, Pío Cabanillas, comparecerá próximamente ante los medios para ex-

(Pasa a la siguiente)

EL RECONOCIMIENTO REGIONAL DEBE QUEDAR POSIBILITADO A TODAS LAS REGIONES

Nombramiento de 34 altos cargos, entre los que destacan los cinco Secretarios de Estado

(Información en pág. 13)

ECONOMIA Y POLITICA

CON independencia de la calificación técnica que pueda merecer el programa de actuación económica del Gobierno puede, en principio, destacarse su calidad integradora. El diagnóstico del Vicepresidente del Gobierno para Asuntos Económicos ha sido, en general, bien recibido, aún sin adelantar la índole precisa de las medidas a adoptar. Son los aspectos morales e intencionales, es la forma del lenguaje y del planteamiento lo que puede instalar en espíritu de negociación a los diferentes agentes de la actividad socio-económica para alcanzar e instrumentar positivamente un compromiso que sirva al interés general. El Ministro de Economía reconoce que la oposición forma parte indispensable del sistema de poder aun cuando no tenga responsabilidades de gobierno y abre una ancha expectativa de negociación con las fuerzas políticas y con las centrales sindicales. El planteamiento es el de una llamada a la nación para que por cooperación puedan adoptarse las medidas de rehabilitación económica necesarias, en interés de toda la comunidad española.

NOSOTROS pensamos que en la hora actual deben ponerse en primer plano los requerimientos propios de la actividad económica como tal, debiendo quedar en segundo lugar las demandas ideológicas. La economía es ciencia de medios y la política de fines. Es imprescindible que los medios sirvan a los fines en las posibilidades de cada circunstancia, que no violenten la propia circunstancia a la que quieren remediar. Las medidas económicas no funcionan en un vacío científico porque la economía es una ciencia social y del hombre pero, se insiste, ha de respetar sus requerimientos como ciencia. El enfoque ético obliga a la economía a procurar por el progreso de la justicia y la racionalidad pero no por taumaturgia sino como iter de un proceso dinámico.

SI se exigiera al programa económico lo que éste no puede dar sino solamente propiciar, si se esperase que resolviera de inmediato, radicalmente, las carencias de años y las demandas que convienen a un prefigurado tipo de sociedad, el programa sería apto quizás para fines polémicos y encontrados pero no al momento ni a la necesidad económica que, como colectivo nacional experimentamos.

EL conjunto de medidas económicas constituye nuestro paso del Rubicón. Es un doble test: para el Gobierno y para la oposición. El Gobierno ha de poner a prueba su capacidad técnica al tiempo que su sensibilidad social, tiene el deber de ser armonioso y decidido. La oposición tiene ahora la ocasión de mostrar su madurez en el papel funcional que cumple, —crítica constructiva— y su capacidad para comprender la economía desde una mentalidad científica y técnica, no dogmática.

NOS encontramos en el «primum vivere». Hay que entenderse y vivir. Esta es la precondición para progresar. No podemos rebajar drásticamente nuestra apoyatura material, el nivel de riqueza colectivamente adquirido sin perjudicar toda posibilidad de desarrollo político y humano. La democracia necesita un mínimo crítico para sobrevivir, no florece en la menesterosidad. En alguna forma, la riqueza es libertad.

DESEARIAMOS que todas las partes significativas en el proceso de concurrencia económica, hagan un esfuerzo para conciliar sus demandas con el interés general. Un esfuerzo desde la perspectiva apropiada, específica, de la economía.

Nombramientos

JOSE LUIS GRAULLERA, SECRETARIO DE ESTADO PARA LA ADMINISTRACION PUBLICA

SECRETARIA DE ESTADO

— Para la Coordinación y Programación Económica, D. José Ramón Alvarez Rendueles.
— De Universidades e Investigación, D. Luis González Seara.
— De Turismo. D. Ignacio Aguirre Borrell.
— De Cultura. D. Gabriel Cañadas Nouvillas.
— Para la Administración Pública, D. José Luis Graullera Micó.

SUBSECRETARIOS

— Economía: D. Manuel Jesús Lagares Calvo.
— Adjunto al Vicepresidente Tercero del Gobierno: D. Jaime Lamo de Espinosa.
— Hacienda: D. Dionisio Martínez Martínez.
— Presupuesto y Gasto Público: D. José Barea Tejeiro.
— Interior: D. Eduardo Navarro Alvarez.
— Trabajo: D. Jerónimo Arozamena Sierra.
— Agricultura: D. José María Alvarez del Manzano y López del Hierro.
— Comercio y Turismo: D. Carlos Bustelo y García del Real.
— Transportes y Comunicaciones: D. Ignacio Bayón Marino.
— Ordenación Territorial y del Medio Ambiente: D. Eduardo Merigo González.
— Infraestructura y Vivienda: D. Jaime Fonrodona Sala.
— Secretario General Permanente de Relaciones con las Cortes: D. Rafael Arias-Salgado Montalvo.

DIRECTORES GENERALES

— De Tributos: D. José Víctor Sevilla Segura.
— De Inspección Tributaria: D. José Enrique García-Comeu Fleta.
— De Presupuestos: D. Angel Marrón Gómez.
— Del Patrimonio del Estado: D. Arturo Romaní Biescas.
— Del Instituto Español de Emigración: D. Francisco de A. Condomines Pereña.
— De la Producción Agraria: D. Sebastián Llompar Moragues.
— De Política Comercial: D. José María Jerez y de Rojas.
— De la Oficina de Coordinación en el Ministerio de la Presidencia: D. Félix Díez Burgos.

SECRETARIOS GENERALES TECNICOS

— Del Ministerio de Hacienda: D. Antonio Santillana del Barrio.
— Del Ministerio del Interior: D. Juan Alfonso Santamaría Pastor.
— Del Ministerio de Obras Públicas y Urbanismo: D. Alfonso Soriano y Benítez de Lugo.
— Del Ministerio de Industria y Energía: D. Eduardo Punset Casals.

GOBERNADORES CIVILES

— Gerona: D. José María Mesa Parra.
— Cáceres: D. Luis García Tafalla.

OTROS ALTOS CARGOS

— Embajador de España en Australia: D. Carlos Manuel-Fernández-Shaw Baldasano.
— Rector Magnífico de la Universidad de Extremadura: D. Andrés Chordi Corvo.
— Presidente del FORPPA: D. Luis García García.

El derribo de Campos de Arenoso

Los últimos vecinos residentes van avandonando Campos de Arenoso. Hace unos días comenzó el derribo de las casas de este pueblo, que el próximo otoño quedará cubierto por las aguas del Pantano de Arenós

(Información en página 5)

FILATELIA TORRENT

Avda. Casalduch, 21
Tel. 22 39 72
CASTELLON

CERRAMOS por vacaciones el día 15 hasta el 1 de septiembre, principio de la nueva temporada.

AGRADECEMOS a cuantos nos han favorecido con la asistencia a nuestra casa.

PARTICIPAMOS que la interesante serie de «Centenarios» saldrá por fin el próximo día 27. Son tres trípticos —por primera vez en España— en hojas de 30 trípticos, y según nuestras noticias, la tirada se ha reducido a 6 millones. Se reservarán a nuestros abonados.

RECONOCEMOS deficiencias en el servicio a nuestros clientes, que trataremos de subsanar con el mayor empeño.

COMUNICAMOS haber conseguido integrarnos en el «Gremio Nacional de Comerciantes de Filatelia» y en la «International Federation of Stamp Dealers' Associatións» lo que supone mayor información y posibilidades de compra que nos procurarán un mejor servicio.

RECORDAMOS a todos ustedes con el mayor respeto y cordialidad; les deseamos muy buenas vacaciones, y nos despedimos hasta la nueva temporada en que nos reencontraremos renovados para servirles mejor.

MUCHAS GRACIAS y hasta la vista.

(c) Ministerio de Cultura 2007

INFORMACION GENERAL

HOY, LA PESETA SERA NOTICIA

(Viene de la anterior)

poner el programa de su Departamento.

En relación, con el proyecto de constitución que, según anunció, el gabinete enviará a las cámaras, dijo que será redactado por una comisión de expertos "plurales". Tras haber oído todos los partidos. Este proyecto, añadió, no limitará en ningún caso la lógica discusión soberana de las Cortes.

Preguntado sobre la visita de dos horas que hizo esta tarde a la Presidencia del Gobierno el Primer Secretario del PSOE, Felipe Gnozález, Camuñas dijo que se había entrevistado con Fuentes Quintana y Fernández Ordóñez. Tras esta visita, añadió, se producirán otros contactos con representantes de los partidos políticos y de las centrales sindicales.

LA DEVALUACION DE LA PESETA

El señor Camuñas fue reiteradamente preguntado sobre las cuestiones económicas tales como: la devaluación de la peseta, la subida del precio de la gasolina y el programa del Gobierno en este sentido, a lo que respondió siempre que mañana comparecerá ante los medios el Gobernador del Banco de España, señor López de Letona, quien ofrecerá explicación detallada.

Camuñas calificó de especulaciones todo lo que se ha venido publicando sobre un eventual cambio de la Alcaldía de Madrid, y declaró, por último, en relación con el tema de las legalizaciones de los partidos que aún no lo están que es una vieja aspiración de los hombres de la Unión del Centro y que como tal fue defendida la campaña electoral.

Para finalizar, el Ministro fue interrogado sobre si la creación de un ministerio adjunto a la Presidencia para las regiones supondría, de alguna forma, una limitación en las iniciativas que en este sentido tomasen las Cortes. El Ministro dijo que el Gobierno tiene una preocupación extraordinaria por estos temas y que la labor que pueda desarrollar el profesor Clavero Arévalo dentro del Gabinete, no supone una imposición de autoridad, sino una coordinación de las iniciativas populares y regionales.

Camuñas concluyó afirmando que, en su opinión, la cuestión de las autonomías debería resolverse incorporando criterios de generalidad, peculiaridad y solidaridad.

ACUERDO HISPANO-ALEMAN SOBRE TRANSPORTES

Un ministro germano propone un "Plan Marshall" sin España

BONN, 11 (Efe). — El nuevo Ministerio español de Transportes y Comunicaciones acaba de llegar a un acuerdo con el Ministerio homólogo de Alemania Federal, referente a transportes de mercancías y de pasajeros entre ambos países.

Esta es una de las primeras acciones llevadas a cabo en el exterior por el Ministerio español de reciente creación, habiendo sido presidida la delegación española por el Subsecretario General de dicha cartera, Diego Calleja.

Referente a transporte de mercancías, que ha experimentado un notable crecimiento en los últimos tiempos, pese a que casi el cincuenta por ciento del mismo se hace por compañías de terceros países, prevé un aumento del cupo de autorizaciones para 1977.

Respecto al transporte de pasajeros la delegación española mostró su buena voluntad para conceder nuevas facilidades a empresas de autobusès alemanas, especialmente en temporadas bajas de turismo.

¿NUEVO PLAN MARSHALL, SIN ESPAÑA?

BONN, 11 (Efe). — El Ministro de Trabajo de Alemania Federal, Nembert Ehrenberg, propone la creación de un «Plan Marshall» para ayudar a los países de Europa del Sur y paliar los efectos del paro laboral en la misma Alemania.

En unas declaraciones al diario «Bild» de hoy, el Ministro Ehrenberg señala que Alemania Federal solamente recuperará el pleno empleo a través de una potenciación de su coyuntura económica.

El Ministro no hace mención de España al enumerar las regiones beneficiarias de dicho plan.

Ehrenberg propone que los países más ricos de la Comunidad Económica Europea (CEE) dediquen anualmente unos 4.000 millones de dólares para el desarrollo de las «regiones del sur de Italia, Portugal y Grecia, e incluso Irlanda y Escocia».

Señala que con este dinero se harían empréstitos a dichas regiones para que adquieran maquinaria pesada en Alemania Federal, lo que supondría «un fortalecimiento de nuestra coyuntura y el pleno empleo laboral».

SIGUEN RETENIDOS CUATRO PESQUEROS ESPAÑOLES EN MAURITANIA

MADRID, 11 (Cifra). —Continúan retenidos los cuatro pesqueros españoles, y sus respectivas tripulaciones, que fueron apresados por Mauritania el pasado mes de junio, según fuentes de la Federación de Armadores de buques de pesca.

Los pescadores españoles detenidos que al parecer se encuentran bien, ascienden a un total de 68 y los cuatro barcos: «Ignacia María» y «Sierra Nevada» (con base en Cádiz), «Miretxu», «Chirimoya», se encuentran en el puerto de Novadhibou (Mauritania) asimismo, según las mismas fuentes, el buque factoría «Lugo» de Pescanova, ha sido llevado al puerto de la antigua ciudad de Villasoisneros aunque su tripulación formada por 42 hombres se encuentra igualmente detenida y alejada en un hotel de Novadibou.

España - C. E. E.

Acuerdo para extender los efectos contingentarios de 1970

BRUSELAS, 11. (Efe). — Los representantes de la CEE (Comunidad Económica Europea) y España hicieron nuevos progresos para terminar de resolver su actual contencioso comercial.

En fuente competente se supo hoy que ambas partes llegaron a un acuerdo para poder extender los efectos contingentarios del acuerdo comercial preferencial de 1970.

Los problemas y malentendidos sobre el cálculo de los contingentes que se beneficiarían de ventajas aduaneras especiales por uno y otro lado han desaparecido y se da prácticamente por terminado este capítulo.

El nuevo régimen entrará en vigor desde el momento que se intercambien los documentos de notificación.

Los efectos arancelarios ya habían sido adaptados a partir del 1 de julio, fecha límite para la extensión a los tres países comunitarios ingresados en 1973 (Gran Bretaña, Irlanda y Dinamarca) del acuerdo firmado por España en 1970 con los seis países originarios.

Para proceder al intercambio de las cartas de notificación y dejar terminado el proceso de adaptación técnica, previo al de ampliación económica exigido por los comunitarios, sólo queda por superar el obstáculo de la conservación hasta fin de año de las ventajas arancelarias que venían recibiendo las naranjas españolas en las fronteras de Gran Bretaña.

Los italianos insisten en su firme oposición a este "statu quo", tácitamente concedido a los españoles al comienzo de esta fase de las negociaciones.

Los tres nuevos países comunitarios habían conservado hasta el 1 de julio sus tarifas aduaneras respectivas para las exportaciones agrícolas españolas, que resultaban beneficiadas por su gran entrada en el mercado británico.

A partir de esa fecha, las tarifas se igualaron a las comunitarias (más altas) para las exportaciones españolas de vinos, conservas de sardinas y patata temprana.

Para frutas y hortalizas (especialmente agrios), sus preparados y flores, se ha prorrogado por un mes la tarifa nacional británica (más baja). Los españoles y británicos piden que permanezcan hasta el 31 de diciembre, los italianos se oponen firmemente, y los demás países comunitarios son indiferentes.

Los expertos de ambas partes se reunirán al máximo nivel el próximo miércoles 13 para tratar de resolver definitivamente el problema.

La campaña exportadora española de agrios a Gran Bretaña no comienza hasta el 1 de noviembre y cobra intensidad durante los meses de diciembre y enero.

EL PROBLEMA DE LA PESCA

Reunión de armadores del Cantábrico, en Madrid

QUIEREN ENTREVISTARSE CON EL PRESIDENTE SUAREZ

MADRID, 11. (Pyresa). — Más de doscientos armadores gallegos se han reunido hoy en Madrid según tenían previsto, con el fin de lograr entrevistarse con el Presidente del Gobierno, Adolfo Suárez, para exponerle la situación en que se ven tras la decisión de los países miembros del Mercado Común de ampliar a doscientas millas las aguas jurisdiccionales. La entrevista fue solicitada hace varios días por un telegrama en el que acusaban a la Administración de sumirles en el desconcierto y pedían que se les aclarara oficialmente la postura a seguir ante esta situación. Según han manifestado a Pyresa "exigimos del Gobierno que se pronuncie de una vez sobre el sector pesquero y pedimos que la Administración asuma sus responsabilidades y nos diga si acepta o no la política pesquera de la Comunidad Económica Europea para que así sepamos a que atenernos".

Según han informado, el que se acepte la resolución de ampliar a doscientas millas las aguas jurisdiccionales supondría que unos 500 armadores del norte de España se arruinarían y varios miles de trabajadores quedarían en la calle. Actualmente España es el país que mayor cantidad de pescado fresco consume del mundo y este tipo de consumo tendría que suprimirse si dadas las condiciones, los pescadores no pueden seguir saliendo a faenar en aguas cercanas a la costa.

Por otra parte, el secretario provincial de Comisiones Obreras del Mar del País Vasco está celebrando ayer y hoy una serie de reuniones para discutir sobre el tema de las doscientas millas. Según esto, unos 8.000 marineros quedarían en paro, lo que constituye el 80 por ciento de la flota española de pescado fresco. Probablemente, hoy quedarán constituidas formalmente las Comisiones Obreras del Mar y se aprobarán sus estatutos. Asimismo, piensa solicitar una entrevista con el Ministro de Trabajo para la próxima semana.

NUEVA OFICINA DE TURISMO

Personal especializado, experto en varios idiomas, prestarán servicios durante las 24 horas del día en los meses de verano, en la nueva oficina de turismo que a primera hora de ayer tarde, entró en servicio en el entronque de las autopista española y francesa, en La Junquera.

La citada oficina, dependiente del patronato de turismo de Gerona, mantendrá varios servicios en marcha, tales como los de información hotelera y cambio de moneda, además en poner a disposición de los visitantes extranjeros todo tipo de información turística referida a la provincia de Gerona.

46 MUERTOS EN ACCIDENTES DE TRAFICO

En el pasado fin de semana, según informa la Dirección General de Tráfico, ha habido en las carreteras españolas un total de cuarenta y seis muertos y treinta y ocho heridos graves, como consecuencia de treinta y cinco accidentes.

El día con más número de víctimas fue el sábado, con veinte muertos y dieciseis heridos graves. De quince accidentes, el viernes se produjeron diez muertos, y otros diez el domingo.

Amplios desequilibrios en la economía española

Informe de la O.C.D.E.

MADRID, 11 (Cifra). — «Las perspectivas para el presente año señalan un crecimiento moderado y nueva agravación del paro, la continuación de una inflación muy viva y un déficit corriente ligeramente menos fuerte que en 1976 pero aún considerable».

Esta es una de las conclusiones obtenidas por la OCDE (Organización para la Cooperación y el Desarrollo Económico) en un estudio realizado sobre nuestro país en mayo de este año.

Entre estas conclusiones figuran una especie de recomendaciones sobre la política a seguir. «El Gobierno que salga de las elecciones —dice— deberá elaborar el marco de una política económica a corto y medio plazo, deberá esforzarse en reducir a la vez el déficit corriente y las tensiones inflacionistas sin que ello desarrolle un fuerte deterioro de la situación laboral. Estos tres objetivos no podrán alcanzarse sino con una política que elimine cualquier duda respecto a la intención de las autoridades por corregir los desequilibrios básicos de la economía española».

«La política presupuestaria —añade el informe— deberá fijar como objetivo prioritario el atenuar las consecuencias sociales de la fase de reajuste —inevitable— que debe conocer la economía española si quiere retornar a los equilibrios macroeconómicos básicos que haría posible tasas de crecimiento sostenidas en el futuro».

En cuanto a la balanza corriente, la OCDE recomienda una control de la demanda interior y un freno a la progresión de costes y precios para limitar la importancia del déficit.

Por lo que respecta a las previsiones a corto plazo, la OCDE estima que la recuperación en el segundo semestre de 1976 debe continuarse en el primero de 1977 y se frenará más tarde por el debilitamiento de la demanda interior.

Entre otras conclusiones cree la OCDE que el elevado proteccionismo ha frenado el efecto moderador del crecimiento de los precios y la ausencia de interlocutores sociales realmente representativos disminuyó mucho las posibilidades de iniciar una política de rentas.

TOMO POSESION EL NUEVO ARZOBISPO DE ZARAGOZA

Prestó juramento de fidelidad a la iglesia zaragozana

ZARAGOZA, 11 (Pyresa). — «La educación del pueblo cristiano en la vida de la fé, la promoción de la vida comunitaria en la Iglesia y en la sociedad y la educación de las conciencias en la promoción de la justicia social, con sentido cristiano, son mis máximas preocupaciones», dijo Monseñor Elías Yañes Alvarez, nuevo Arzobispo de Zaragoza, durante la homilía que pronunció ayer en la Basílica del Pilar en el acto de toma de posesión de la diócesis.

La ceremonia se inició en la catedral de la Seo, donde Monseñor Elías Yañes prestó juramento de fidelidad a la Iglesia zaragozana ante el cabildo metropolitano. Posteriormente, y acompañado del clero catedralicio y de la Corporación Municipal, se dirigió procesionalmente hasta la Basílica del Pilar, recibiendo por el camino muestras de cariño de los fieles, que aguardaban su paso.

En el templo del Pilar, Monseñor Yañes presidió una misa concelebrada, acompañado de Monseñor Enrique y Tarancón, Presidente de la Conferencia Episcopal, de los arzobispos de Oviedo y Pamplona, del obispo de Santander, de los obispos de toda la región aragonesa y de numerosos sacerdotes de la diócesis. En lugar destacado se encontraban las primeras autoridades civiles y militares, encabezadas por el Director General para Asuntos Eclesiásticos, así como autoridades de Oviedo y del archipiélago Canario.

En la homilía, el nuevo Arzobispo se refirió a su tierra natal, en la isla de la Palma, y a su labor de apostolado como obispo auxiliar de Oviedo. Posteriormente elogió la labor realizada por Monseñor Cantero Cuadrado «en un tiempo difícil —dijo—, que estaba marcado por el cambio social y la evolución de la propia Iglesia, a tenor de las directrices emanadas del Concilio Vaticano II».

Se inició la llamada marcha para la libertad de Euzkadi

ZARAUZ. — Se ha iniciado la llamada "Marcha de la libertad de Euskadi". Desde diversos puntos del País Vasco han partido columnas que se reunirán en Pamplona, el día 28 de Agosto. En la foto, una de las columnas que han partido de esta localidad. — (Telefoto CIFRA GRAFICA)

BILBAO, 11 (Pyresa). — Durante la mañana de ayer y concretamente a las 12'30 del mediodía se inició desde Guernica la marcha para la libertad de Euzkadi, coincidente con las que partían de Alava, Navarra y Guipúzcoa. La salida oficial se realizó al pie del viejo roble de la Villa Foral. Tras entonar el «Eusko Gudaria» los peregrinos de esta marcha reivindicativa entre vivas y canciones emprendieron el camino que les unirá en Pamplona el próximo 28 de agosto. Antes de la salida se pidió que se evitase todo tipo de pancartas, tanto de apoyo como de censura y que tan sólo ondease la ikurriña por todo el tipo de enseña.

Pese al intenso sol y al viento del sur se cubrió la primera etapa entre Guernica y Bermeo.

LA «MARCHA» EN GUIPUZCOA

SAN SEBASTIAN, 11 (Pyresa). — La «marcha de la libertad» en lo que respecta a la columna guipuzcoana, salió de Zaráuz a las diez de la mañana de ayer con unas doscientas personas, que en el camino hacia San Sebastián fueron englosándose con residentes de los pueblos por los que pasaba. Concretamente en Usurbil eran ya 2.000 y al llegar a Anogar a unos diez kilómetros de la capital, alcanzaban ya los 2.500. En San Sebastián se concentraron en la Playa de Guipúzcoa muchos más entre los que formaban parte de la marcha y las personas que se unieron ya en la capital, que recorrieron algunas calles céntricas, sin incidentes.

Alrededor de las once de la noche no quedaba ningún resto de la concentración en las calles donostiarras. Hoy, lunes, es el día dedicado a San Sebastián y a las siete de la tarde se concentraron todos los que se identifican con la marcha.

Explosión de un potente artefacto en el Liceo Francés de Madrid

Cuatro personas resultaron heridas

MADRID, 11. (Pyresa. — Cuatro heridos, tres de ellos leves, y múltiples desperfectos es el resultado de una explosión ocurrida esta tarde a las 16,30 en el Liceo Francés de Madrid.

Algo más de dos kilos de explosivo, del tipo «Goma 2», han hecho explosión bajo la escalera de la biblioteca de este centro cultural de la Embajada Francesa, destrozando completamente ésta, gran parte de la biblioteca del centro y varias de las dependencias de éste, así como la totalidad de los cristales del edificio que, al saltar a la calle, han causado desperfectos en varios vehículos aparcados en la acera.

Los heridos se han producido al derrumbarse parte del techo de escayola de la biblioteca y romperse los cristales del centro. José Antonio Arenas ha sido internado en la residencia sanitaria «La Paz» de la Seguridad Social, con heridas incisas de poca gravedad y otro herido ha sido atendido por el médico forense del Juzgado de Guardia, cercano al lugar de los hechos, con cortes en la cabeza y hombros.

Según un representante del centro cultural francés, las pérdidas aún no han sido evaluadas, pero son de gran cuantía, dado que los volúmenes que guarda la biblioteca son de un gran valor. Las salas destruidas han sido varias, aunque la parte superior no ha sido casi afectada por la onda explosiva. Hasta el momento se ignora quienes han sido los autores del atentado, ni nadie ha reivindicado el mismo.

LA POLICIA VIGILA EMPRESAS Y EDIFICIOS FRANCESES

MADRID, 11. (Cifra).—La Policía ha establecido un servicio continuo de vigilancia en los edificios que albergan entidades bancarias y comerciales francesas, tras la explosión de una bomba esta tarde en el antiguo edificio del Liceo Francés.

A primeras horas de la noche de hoy se montaron los correspondientes servicios de vigilancia, con el fin de evitar que se puedan producir nuevas explosiones contra empresas o locales comerciales franceses.

Aunque el agregado cultural y científico de la Embajada, señor Pommier, ha declarado a «Cifra» que no habían recibido ninguna amenaza, se especula con la posibilidad de que el atentado esté relacionado con la situación de los exiliados vascos españoles.

Mediterráneo

AÑO XL. — N.º 12.099

Edita: M. C. S. E.

Redacción, Administración y Talleres:

Av. Cernuda y Velasco, 29

Teléfonos 22 00 56 y 22 00 60

Director:
JOSE MARIA MARCELO SERRANO

Redactor-Jefe:
FRANCISCO PASCUAL MAS

Administrador General:
MANUEL GONZALEZ CEBRIAN

Depósito Legal: CS-6-1958

(c) Ministerio de Cultura 2007

NUESTRA CIUDAD

AGENDA DEL DIA

Martes, 12 de julio

El Sol, en Castellón, sale a las 6'40 y se pone a las 21'32
Luna nueva el 16

SANTOS DEL DIA

Ss. Juan Gualberto, Andrés y Probo. mrs.; Ansbaldo, Anto, Arduino, Biabailo, monje; Colman, Dagila, Desiderio; Hermágoras y Fortunato, mrs.; Jasón, ob.; Juan, ab.; Litardo, Lucio, Marciana, mrs.; Menufo, ob.; Miguel, Maleinos, Félix y Nabor, mrs.; Paulino, Partenio, ob.; Proclo e Hilario, mrs.; Teodoro y Juan, protom. rusos; Ultrán, Vivenciolo, obispo.

SANTOS DE MAÑANA

Ss. Enrique II, emperador; Andrés y crs., mrs.; Arnón, Bidaba, Esdras, Eugenio, obs.; Fintán, Florencio, Joel, prof; Joviniano Magno; Milburga, Mildreda y Milgita; Mirope, mr.; Sarra, monje; Serapión, mr.; Silas, Turiano, ob.; Zenón y Justina, mártires.

EL TIEMPO

OBSERVATORIO METEOROLOGICO DE CASTELLON

DATOS DEL DIA 10 DE JULIO DE 1977

Temperatura máxima: 27'4 grados a 13 horas 50 minutos (Hora Solar).
Temperatura mínima: 17'2 grados a 5 horas 30 minutos (Hora Solar).
Temperatura media: 22'3 grados.
Humedad media: 65 %
Insolación eficaz: 13 horas, equivalente al 87%.
Velocidad media del viento: 7 kilómetros/hora.
Viento dominante: Este Sur-Este.
Presión atmosférica a las 12 (hora Solar): 765'0 mm. (al nivel/mar).
Tendencia barométrica: Estacionaria.
Precipitación total en 24 horas (De 0 a 24): Nula.

HORARIO DE TRENES

HACIA BARCELONA	VALENCIA - CASTELLON (Llegadas)
1'23 Expreso	8'50 Unid. Eléc.
6'24 Expreso	10'06 Unid. Eléc.
7'24 Expreso	13'37 Unid. Eléc.
10'08 Unid. Eléc.	15'0 Unid Eléc.
10'19 Electrotrén	16'30 Unid. Eléc.
11'23 Expreso	18'17 Unid. Eléc.
13'02 Talgo (procede de Alicante)	19'49 Unid. Eléc.
	21'20 Unid. Eléc.
16'07 Electrotrén	21'44 Ter (viene de Madrid)
19'51 Unid. Eléc. (a Tortosa)	22'20 Unid. Eléc.

HACIA VALENCIA	CASTELLON - VALENCIA (Salidas)
5'33 Expreso	6'25 Unid. Eléc.
7'20 Ter (va a Madrid)	7'30 Unid. Eléc.
13'01 Electrotrén (enlaza Talgo Valencia-Madrid)	8'31 Unid. Eléc.
	11'20 Unid. Eléc.
15'47 Talgo (va a Alicante)	13'50 Unid. Eléc.
18'03 Expreso (va a Málaga)	15'07 Unid. Eléc.
20'31 Electrotrén	17'25 Unid. Eléc.
22'32 Expreso (va a Sevilla)	18'30 Unid. Eléc.
23'25 Expreso (Murcia-Almería-Granada)	20'43 Unid. Eléc.

FARMACIAS DE GUARDIA

JULIO, 12

CALDERON, Colón, 37.

ALVAREZ, Alcalde Tárrega, 67.

EN EL GRAO

CONDE, Canalejas, 95.

CUPON PRO-CIEGOS
PREMIADO AYER
1 5 1
ACIERTE CON EL NUEVO
colowall®

GUIA CULTURAL

COLECTIVA DE VERANO, en ARYCE. Sala de Arte. Huerto Sogueros, 11. Hasta el 30 de Julio. Horas visita de 5 a 8 tarde.

ANTONIO AMENS. Oleos. HOTEL KORAL (Playa Morro de Gos. Oropesa). Exposición permanente. Se puede visitar a todas horas.

ADRIANA ROSELL. Cerámicas. TORREON BERNAD. Del 9 al 21 de julio. Horas de visita de 7 a 9 tarde.

CRUANAS. Oleos. HOTEL ORANGE. Del 9 al 22 de julio. Horas de visita de 5 a 9 tarde.

REGISTRO CIVIL

NACIMIENTOS

Juan Ignacio Pitarch Artola, Jorge Redón Gasch, Sonia López Castillo, Rubén Gómez López, Vanesa Tauste Ruiz, Damián Velarde Alcarez, Neftalí Moya Domínguez, Carmen Ballege Justo, Gustavo Arandu González, Ana Isabel Manzano Sales, Glorificación Gil Sánchez, Juan Beltmunt Folch, José Manuel Rubio Juarez, Javier Morcillo Ibáñez, Juan Antonio Bagán Angel, María Teresa Melchor Valls, Vicente Vargas Vargas, Raquel Pérez Guisado, María Inmaculada Tauste Candel, Natalia Chovares Porcar, Carmen Sánchez de Mora Vidal, Alicia Moreno González, María Yolanda Ortega López, Carlos Zurera Gómez, Agustín Ceba Herrera y José Manuel Madrigal Villegas.

DEFUNCIONES

Emilia Encima Romero, de 79 años.

¡DEFINITIVO!

EL GASODUCTO DE LA PLANA UTILIZARA GAS NATURAL DE ENAGAS

Su puesta en servicio podría retrasarse unos meses

A punto de finalizar la construcción del gasoducto de La Plana, proyectado para el abastecimiento de las zonas industriales de Almazora, Alcora, Onda, Castellón, Villarreal y Ribesalbes, tenemos noticias de que ha sido modificado el primitivo plan de iniciar el funcionamiento de esta instalación utilizando gas propano procedente de la planta embotelladora de Butano, S. A. Según las noticias que hemos obtenido, procedentes de fuente digna de todo crédito, se ha decidido que el gasoducto de La Plana funcionará con gas natural del gasoducto de ENAGAS, que como se sabe transportará este tipo de combustible desde Barcelona a Valencia, atravesando la provincia de norte a sur. La conexión entre el gasoducto de ENAGAS y el otro más pequeño gasoducto denominado de La Plana, se efectuará posiblemente en el término de Villarreal.

Esta variación en los planes inicialmente previstos para el suministro de gas a la zona más industrializada de esta comarca retrasará probablemente la entrada en servicio del gasoducto, puesto que una vez esté terminado el de La Plana, tendrá que establecerse un compás de espera hasta que la tubería de ENAGAS llegue hasta el punto de enlace con el primero. El inconveniente que se deriva de este retraso (ya que en principio se había hablado de iniciar el suministro con propano desde la factoría de Butano, S. A., sustituyéndolo por el gas natural en el momento oportuno), quizá resulte compensado por el hecho de que al determinarse claramente que el combustible a utilizar será gas natural, las factorías azulejeras —que son los máximos clientes potenciales y las empresas más interesadas en el tema— pueden proyectar ya sus instalaciones sobre esa base, sin necesidad de posteriores adaptaciones o modificaciones, que aún siendo de escasa importancia siempre resultan molestas.

POSIBLE SOLUCION A LOS PROBLEMAS DEL TRAZADO

En relación con el gasoducto de ENAGAS, sigue sin estar solucionado el problema de su trazado a partir del término de Borriol. Como se recordará por anteriores informaciones, la Empresa Nacional del Gas no ha tenido prácticamente ninguna dificultad a la hora de ocupar los terrenos afectados en los términos municipales que atraviesa la tubería desde el límite con la provincia de Tarragona hasta Borriol. Sin embargo a partir de esta población y hasta el límite con Valencia, surgieron discrepancias apreciables entre los propietarios y la empresa, que todavía no han sido solucionados. Uno de los problemas más importantes sin embargo, parece haber sido superado. Se trata del que apareció como consecuencia de la imposibilidad de plantar árboles de raíces profundas sobre los terrenos ocupados por el gasoducto, por el peligro que para éste podían representar. De aquí que los propietarios de plantaciones de agrios de los términos de la comarca de La Plana hicieran patente su oposición al trazado propuesto por la empresa, lo que obligó a buscar zonas menos convenientes para ENAGAS pero más favorables para la agricultura. Al parecer, en algunos países europeos, se está ensayando con satisfactorios resultados un tipo de revestimiento especial al que no afecta el desarrollo de las raíces, y se piensa que podría aplicarse a nuestra provincia superando así el conflicto de intereses que tenemos planteado.

¿GAS CASTELLON, S. A.?

En otro aspecto también nos ha llegado la información, no confirmada oficialmente, de que para la explotación del suministro de gas natural en toda esta zona podría crearse una sociedad mercantil que se denominará Gas Castellón, en la que estarían representados los intereses de las compañías promotoras junto con entidades financieras castellonenses.

JUAN ENRIQUE MAS

VICENTE PETIT IGUAL, POSIBLE PRESIDENTE DEL PATRONATO DEL COLEGIO UNIVERSITARIO

Según nuestras noticias don Vicente Petit, Teniente de Alcalde del Ayuntamiento de Castellón, ha sido propuesto para ocupar la presidencia del Patronato del Colegio Universitario de Castellón, vacante desde la dimisión de don Nicolás Pérez Salamero, que dejó dicho puesto para presentarse como candidato en las pasadas elecciones.

El señor Petit Igual, economista, ejerce su actividad profesional en la empresa Petromed y en la Corporación Municipal castellonense ocupa la presidencia de la Comisión de Hacienda.

El nombramiento podría confirmarse próximamente.

VENDO
FINCA NARANJOS
32 HANEGADAS
Razón: S. Roque, 16
VILLARREAL

Reserve sus viajes para este verano en ESPLAI
es una oferta PULLMANTUR

CANTABRICO
6 y 8 días de duración, visitando Zaragoza, Pamplona, San Sebastián, Bilbao, Santander, Astillero, Burgos, etc...

GALICIA
6, 8 y 12 días, visitando León, Lugo, Santiago, La Toja, Vigo, etc.

ANDALUCIA
6 y 8 días, para conocer Granada, Málaga, Torremolinos, Sevilla, Córdoba, etc.

PIRINEO ARAGONES Y VALLE DE ARAN
Visitando Linas de Broto, Panticosa, Javier, Viella, Espot, Baqueira Beret, etc.
y además, nuestros variados viajes por Europa
ITALIA - SUIZA
BENELUX - PARIS
ANDORRA - LOURDES
CASTILLOS DEL RHIN
TIROL - VIENA
Y los circuitos aeroterrestres
RUTA DE LOS FARAONES
GRECIA E ISLAS DEL EGEO
RUTA DE BIZANCIO
ESCANDINAVIA
RUTA DEL DANUBIO
INGLATERRA - ESCOCIA
EUROPA ORIENTAL
RUTA DE LOS COSACOS, etc.

VIAJES ESPLAI S.L.
Agencia Viajes Grupo A - Título 192
Pl. Escuelas Pías, 13. Tels. 21 48 87 - 21 24 57 - CASTELLÓN.

CAMARA AGRARIA PROVINCIAL

AVISO

CONCURSO PUBLICO PARA LA CONCESION DE LA EJECUCION DE LOS TRATAMIENTOS CONTRA LA MOSCA DE LA FRUTA (CERATITIS CAPITATA)

De acuerdo con el Plan elaborado por la Comisión Provincial Citrícola, se convoca concurso público para la adjudicación de los trabajos de aplicación de los productos para combatir la Mosca de la fruta (Ceratitis capitata) en 30.000 Has.

Los interesados pueden consultar los pliegos de condiciones técnicas y legales que estarán expuestas en las oficinas de la Delegación Provincial de Agricultura, C/ Herrero, 23, Castellón; Servicio de Defensa contra Plagas e Inspección Fitopatológica, Polígono Mijares, Almazora (Castellón) y en las oficinas de la Cámara Agraria Provincial, Pl. de María Agustina, 1-1.º Castellón de 9 a 14 h.

El plazo de presentación de proposiciones vencerá el día 28 del cte. mes de julio a las 11 h. de la mañana.
Castellón once de julio de 1977.

EL PRESIDENTE DE LA CAMARA
Vicente Plá Broch

INCENDIOS FORESTALES

CASTELLON, LA PROVINCIA MAS AFECTADA

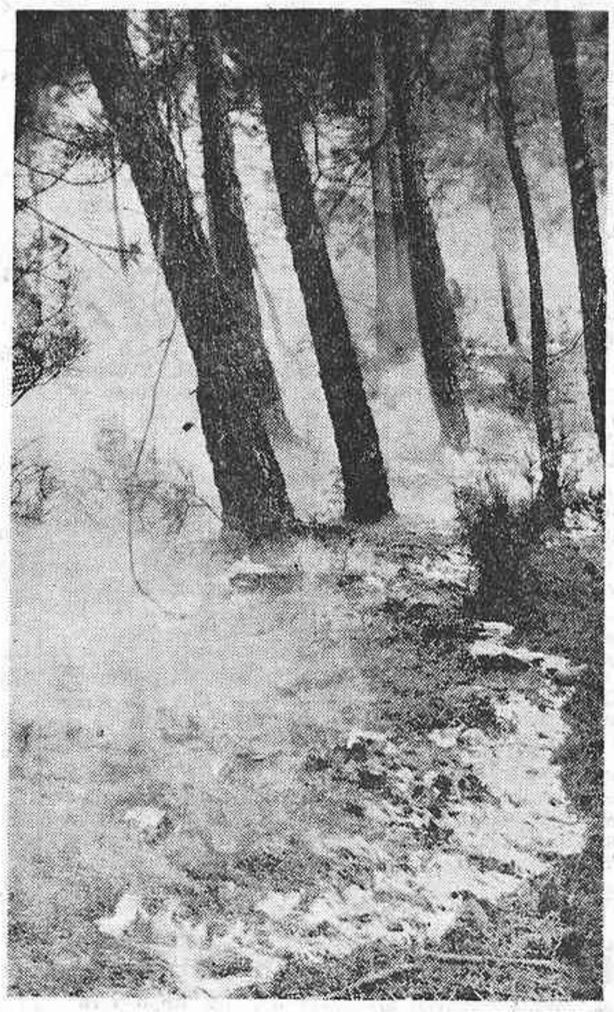

Según la Agencia «Cifra» nuestra provincia ha resultado la más afectada por los incendios forestales ocurridos en España en el transcurso de este año.

Hasta el pasado 7 de julio, un total de 11.962 hectáreas arboladas y 7.440 desarboladas quedaron destruidas por 553 incendios, la mayoría de los cuales se produjeron a finales de marzo y principios de abril.

Castellón, con 3.500 hectáreas arboladas y 500 desarboladas, figura en primer lugar de las provincias dañadas por siniestros de tipo forestal. La causa de este desgraciado record ha sido fundamentalmente, el gran incendio que se produjo en la Sierra Espadan, afectando a los términos municipales de Higueras, Matet, Pavías, Torralba del Pinar y Villamalur, que es el más grave de los ocurridos en nuestra provincia en el transcurso de muchos años. Por cierto, que ese siniestro ha hecho meditar seriamente a los responsables de Icona, sobre la conveniencia de establecer un plan de defensa de la riqueza forestal de la Sierra Espadan en su parte no afectada, habiendo dado comienzo las gestiones para establecer una explotación comunitaria de los pinares de la comarca, como paso previo imprescindible.

El incendio forestal —fortuito o provocado— es un accidente, cierto. Pero en la medida de lo posible la sociedad debe estar preparada para luchar eficazmente, estableciendo no solo una conciencia cívica de uso del monte sin producirle perjuicio, sino de la necesidad de poner en marcha las necesarias medidas preventivas, sobre todo en las masas forestales de propiedad particular, que suelen ser las peor dotadas de pistas de saca, cortafuegos y otros servicios que la técnica forestal considera convenientes. Más aún, la dispersión de la propiedad hace muy difícil que se pueda organizar esa lucha preventiva con posibilidades de garantía. Por eso es necesario, imprescindible, llegar a la explotación comunitaria del monte, consiguiendo mejores beneficios en la venta de los productos maderables y disponiendo de un esquema táctico de emergencia, que resulta de la máxima utilidad en el caso de siniestro.

Castellón encabeza hoy la lista de provincias españolas afectadas por incendios forestales. Por una vez no nos gusta ser los primeros. De todos, en mayor o menor medida, depende que cuando se publiquen nuevas estadísticas no vuelva a repetirse esta situación.

J. E.M.
(Foto: HEREDIO)

citosa
EMPRESA DE SERVICIOS INMOBILIARIOS
C/ Mayor 46-B Tel. 223200
C/ Enmedio 136-B Tel 222933
CASTELLON

(c) Ministerio de Cultura 2007

ANUNCIOS CLASIFICADOS

EN ESTA SECCION: CADA PALABRA, 7 PESETAS: MINIMO, 10 PALABRAS

ANUNCIOS ECONOMICOS
Tel. 223412
sin recargo

VARIOS

(1) DETECTIVES CIP. Investigaciones. Vigilancias. Delitos Privados. Licencia Gubernativa 2. Apartado 239. Teléfono 22 23 92. Castellón.

(2) AUTO-ESCUELA Record. Toda clase carnets. Alquiler coches. Benasal, 3. Teléfono 22 25 55.

(4) MATERIAL ANTENAS televisión en Selvi Radio, Sanchis Abella, 16 (Junto edificio Simago).

(343) REPARACIONES ALBANILERIA pavimentos cerámicos, alicatados, cocinas y baños. Construcciones Lual. Tels. 21 76 35 y 23 17 71.

(983) SE HACE toda clase de reformas de albañilería. Razón Teléfono 21 14 83.

(1212) CORTA-CESPED normales y auto-propulsados. Facilidades de pago. Trinidad, 59.

(1243) CASAMIENTO absolutamente serio. Información gratis discretamente. Agencia Matrimonial Levantina, Ruzafa, 14. Valencia.

(1262) AVISO: INSTALACION, reparación y mantenimiento de aire acondicionado, frío industrial, neveras, lavadoras, cocinas, estufas, termos, todas marcas. Servicio técnico Emerson y Junker. Electrofrío. Joaquín Costa, 38. Tel. 211978. Castellón.

(1389) OFRECEMOS SERVICIO masajista corporal diplomada a domicilio, Villas Benicasim. Teléfono 21 13 39.

(933) CARNETS EMPRESA Responsabilidad. Renovaciones. Asesoría Laboral: Pza. A. Provisional, 2.

VENTAS

(9) AGENCIA ROMEA. Compra venta-alquileres, Pisos, Fincas. Enmedio, 23. Teléfono 21 73 84.

(326) FINCAS TIRADO ofrece pisos 3 ó 4 dormitorios en calles Moyano, Vázquez Mella Huesca, Alicante, Fernando el Católico y Obispo Salinas, ya terminados. Facilidades 18 años. San Félix, 13. Teléfono 21 10 19.

(13) SU PARCELA en Benicasim la tiene CITOSA. Razón: Av. Ferrandis Salvador s/n. Tel. 300650. Benicasim.

(14) CITOSA ofrece pisos con calefacción central, garaje etc. 200 m2. y 180 en calle Enmedio-Rafalafena.

(15) CITOSA ofrece bajos comerciales desde 60 a 2.000 m2. facilidades. Razón: Mayor 46-B. Tel. 223200.

(28) VENDEMOS PISOS céntricos, solares edificables, apartamentos y villas. Inmobiliaria Mayor 22 32 08.

(29) PARCELAS FRENTE al mar. Facilidades de pago. Razón: J. Gas. General Mola, 2.

(83) CONSTRUCCION VIVIENDAS protegidas C/. República Argentina, frente Mercado Lunes. 4 habitaciones. Promociona Villarroya, S. A. Información Bagán-Sospedra. Enmedio, 22, 2.º Teléfono 22 11 64.

(84) VIVIENDAS GRUPO 1.º 200 metros, garage propio, calle Navarra, núm. 3. Promociona Villarroya, S. A. Información Bagán-Sospedra. Enmedio, 22, 2.º Telf. 22 11 64.

(432) PISO A estrenar 4 habitaciones, baño y aseo inmejorable situación. Condiciones pago. Sr. Moya. Tel. 21 54 83.

(586) TERRENOS CON agua zona industrial 35.000 m., pasando puente pantano Ctra. Alcora Tel. 21 24 42. Castellón.

(773) «MAESTRAZGO» PARCELAS a 50 mts. playa término Castellón. Facilidades. Telf. 21 74 48.

(1095) VENDO PISO lujo 200 m² 3 cuartos de baño con garage y todo tipo de servicios. Ocasión. Información y venta: Poeta Guimera-6. (Tel. 217087).

(1130) COMERCIAL PEQUEÑO Playa Benicasim. Magnífica situación. Informes, Agost Antonino 212600.

(1151) TALES, CASA dos plantas huerta, jardín, mitad, entera. Catalán. Colón, 7. Onda.

(1174) SE VENDE 2.400 m2 Urbanizados, detrás Club de Golf. Tel. 22 42 26.

(1175) ESTANTERIAS METALICAS galvanizadas. Todas medidas.. Pídanos presupuesto. J. Díaz. Mayor, 85. Teléfono 22 42 36.

(1190) ROBERTO F. VALLEJO. Agencia P. Inmobiliaria. Mayor, 53. Entresuelo. Teléfono 22 73 66. Realice sin demora su reserva: Venta de pisos: Amadeo I (Huerto Sogueros) Ronda Mijares. Paseo Morella, Ramón Lull, Orfebres Santalinea, General Aranda, Pérez Galdós, Benicasim (población). Venta de locales. Enmedio, C. Velasco, Amadeo I, Ronda Mijares.

(1206) SE VENDE terreno lindando Ctra. Alcora, de 8.000 m². Fácil acceso y próximo a Castellón. Precio muy interesante. Razón. teléfono 223350.

(1211) EMBARCACION EPE 401, 20 caballos, seminuevo, facilidades. Tel. 224072.

(1223) PROXIMA CONSTRUCCION, viviendas subvencionadas, facilidades. Razón: Enmedio, 23. Tel. 212600.

(1276) VENDO NAVE industrial a estrenar, 1.000 metros. buen emplazamiento. Razón: Arrufat Alonso, 10-3.º-B.

(1148) SE VENDEN parcelas con agua y luz en Ctra. Alcora Km. 13'700 Razón: 221771 de 4 a 5 o de noche.

(1380) MUY CENTRICO vendo piso contado 2.600.000. Teléf. 224623 preferible horas comida.

(1399) VENDO PARCELA 1.360 metros cuadrados zona interesante. Razón: Tel. 21 20 85.

(1400) PARTICULAR VENDE por ausentarse, terreno interesante. Presentarse Enmedio, 35, bajos.

(1403) S.. y JM. RUBIO, le ofrecen viviendas de próxima construcción en calles ronda Mijares y ronda Magdalena, Amadeo I, Gobernador, Ruiz Vila, Avda. Casalduch, Dr. Fleming, etcétera. C./ San Francisco, 16. Tel. 212926.

(1404) FINCAS, PISOS, solares, etc.; toda clase de Transacciones Inmobiliarias, le ofrecen S. y JM. Rubio, C/. San Francisco, 16. Teléfono 212926.

(1405) VENDO PISO en Benisasim, 4 habitaciones, salón-comedor, cocina, aseo, terraza mirando al mar. Teléfono 300668, de 4 a 7 tarde.

(1409) VENDO PISO, llaves mano, calle Navarra. Tel. 21 68 25.

(1411) VENDO SEXTO piso 120 m² orientación mar. Tel. 21 70 39.

(1412) VENDO O alquilo Apartamento en Playa de Benicasim. Tel. 21 52 92.

(1422) VENDO APARTAMENTO en Vinaroz 950.000 Ptas. y pisos Castellón bien situados llave en mano. Tels. 21 59 38 y 30 11 14, Sanchis.

(1423) VENDO CHALET 2.500 m² con pinos vista al mar. Razón: Jorge Juan, 19. Teléfono 21 48 38.

(1426) VENDO CACHORROS «Basset-Hound» (oreja larga). con «Pedigree». Teléfono 211316.

ALQUILERES

(35) AGENCIA CITOSA, alquila su piso rápidamente. Enmedio, 136. Telf. 22 29 33.

(36) AGENCIA ROMEA. Alquileres. Pisos. Compraventas fincas. Enmedio 23. Teléfono 21 73 84.

(37) CITOSA precisa pisos amueblados en Castellón: Razón: Tels. 222933 y 227965.

(38) CITOSA NECESITA urgentemente pisos en alquiler sin muebles períodos para 2 años. Mayor 46-B. Teléfono 223200.

(1059) COVENSA OFRECE pisos amueblados en alquiler. Teléfono 21 38 22.

(1197) ALQUILO despachos céntricos. FAUBEL. Mayor 35. - 22 37 38.

(1308) ALQUILO PISO amueblado. Razón: Ximénez Pérez de Arenós, 4-10.º, tardes.

(1388) SE ALQUILA planta baja céntrica. COVENSA. Teléfono 21 38 22.

(1401) PARTICULAR PRECISA en alquilar piso nuevo sin muebles. Teléfono 21 20 85.

(1427) NECESITO ALMACEN 500/700 m², acceso camión, extrarradio.—Tel. 225835, mañana.

(1429) SE ALQUILA apartamento verano montaña, en Fuente El Prat, amueblado, con teléfono. Razón: Tel. 14. Lucena del Cid.

COLOCACIONES

Los anuncios que aparecen en esta sección deben estar visados por la Oficina de Empleo del SEAF/PPO, y la referencia que aparece en ellos se entiende que es de dicha Oficina.

(1272) HAGASE DISTRIBUIDORA de Tatianne. Elevados ingresos. Tel. 232361.

(1324) 60.000 PESETAS mensuales colaborando en España con Empresas Extranjeras. Escribir Serco Expansión. Apartado 12105. Barcelona.

(1326) PRECISASE PERSONA trabajar casa, 30.000 mensuales. Infórmese. Apartado 15. Oviedo.

(1348) GANARAN DINERO. Ofrecemos veinticinco trabajos caseros, horas libres. Venta garantizada. Pago contado. Escríbanos. Rufeal - Rosal-Pontevedra.

(1364) SE OFRECE licenciada en Derecho para trabajar por las mañanas. Razón: Tel. 22 10 49 de 1 a 3.

(1370) COCINERO CON experiencia se precisa. Razón Bar Rincón de Aragón Navarra, 21 Castellón. Ref. SEAF-PPO 10.257.—1-CS.

(1374) TRABAJO FACIL casa, 30.000 mensuales mínimo. Infórmese Apartado 863, Oviedo.

(1394) NECESITO CHICA servicio desde 9 mañana a 6 tarde. Tel. 22 24 95.

(1402) NECESITA EMPLEADA hogar interna con experiencia. Razón: MARVI, Enmedio, 47.

INMOCAS

Vende Piso lujo 200 m² todo exterior garaje y jardín (oficina Poeta Guimerá, 6, Castellón).

(1421) GRUPO DE jóvenes alegres y simpáticos, de buena presencia y con deseos de ganar buen dinero en trabajo fácil y dirigido de 4 horas diarias viajando por toda la provincia. Gastos de bus y dietas aparte. No se trata de ventas. Hoy de 10 a 12 horas en C/. Enmedio (pasaje), 7.º, 21.ª

AUTOMOVILES

(46) AUTO GARAGE. Automóviles revisados por talleres propios. Facilidades de pago. Maestro Vives, 10. Teléfono 22 13 82.

(47) AUTOMOVILES DOCTOR Clará 17, vende todos modelos Seat procedentes cambios.

(443) MARZA, S. L., Servicio Oficial SEAT, vehículos ocasión todas marcas, procedentes de cambio reparados. Condiciones de pago a convenir Razón: Calle Herrero, 34. Teléfono 22 43 58.

(544) AUTOLICA, CONCESIONARIO Provincial Crysler Vehículos ocasión. Todas marcas y modelos. Garantía «S» de ámbito nacional (por escrito) Pérez Galdós, 9 (junto taquillas Plaza de Toros). Tel. 21 64 53, Castellón

(1194) TALLERES ESCUDER. Automóviles ocasión, con matrícula CS: SEAT 133, 124, 124-D, 850 normal, especial y Coupé, 600-D y 600-L; Renault R-4 Super, Furgoneta 4 marchas; R-10, R-8, R-6, Citroen GS-Club; Simca 900, Mini 1000 Lujo. Facilidades pago. Admitimos su viejo vehículo. Exposición: Plaza Padre Jofre, 18. Teléfono 21 44 17.

(1335) VENDO SIMCA 1301, de 8 a 13. Tel. 223412.

(1336) VENDO OPEL Caraván. Bar Langosta Verde. Calle Herrero. Joaquín, de 8 a 16.

(1371) VENDO SEAT —1.600 Fu—CS 4.660-C Razón: Teléfono 214926.

COMPRAS

(1196) COMPRO CASAS antiguas con o sin inquilinos. FAUBEL, Mayor 35 - 22 37 38.

(1198) COMPRO MASET - Faubel, Mayor 35.- 22 37 38.

MOTOCICLETAS

(975) DUCATI TWIN 500, arranque eléctrico. Concesionario, MONTESINOS. Plaza General Sanjurjo, 20.

(976) DUCATI FORZA 350, arranque eléctrico. Concesionario Montesinos.

(977) LAMBRETTA 150 y 200, batería, intermitente, rueda de repuesto. Concesionario Montesinos.

(978) GUZZI, EL ciclomotor muy, muy fuerte. Sin carnet. Concesionario Montesinos.

(979) HONDA, EL ciclomotor de los 90 kilómetros con un litro de consumo, concesionario Montesinos.

(1074) MONTESINOS CONCESIONARIO de Ducati, Guzzi, Lambretta, Honda y Yamaha. Vende garantiza y da servicio pos-venta P. Sanjurjo, 20.

(1127) SANGLAS 400-F, a gasolina 85. Consumo 3'7 a los 100 km. Arranque eléctrico. Freno disco. Facilidades pago. Quintana, Ribelles Comín, 3 Teléf. 216923.

(1126) BENELLI, LAVERDA, BMW Morini, todos los modelos, facilidades pago. Quintana. Ribelles Comín, 3. Teléfono 216923.

(1195) ITALJET 50, motocicletas infantiles. 2 modelos. Facilidades pago. Exposición: QUINTANA. Ribelles Comín, 3. Tel. 21 69 23.

(1339) GUZZI V-1000 Convert. Cambio automático, freno integral a disco, transmisión hidráulica, consumo seis litros. Concesionario: Montesinos.

(1340) GUZZI 850-T 3 California. Con extras, gusto y sabor muy americano. Concesionario: Montesinos.

(1341) GUZZI 400-GTS. cuatro cilindros, arrranque eléctrico, freno de disco. Concesionario: Montesinos.

(1342) GUZZI 850-T 3. Arranque eléctrico, frenos integrales a disco, transmisión cardan. Concesionario: Montesinos.

HUESPEDES

(357) PARTICULAR DESEA huéspedes. Avda. Casalduch, 42, 1.º, 2.ª Tel. 222418.

(1343) GUZZI 850 Le Mans. Lo mejor es que la vea en el concesionario Montesinos. Plaza General Sanjurjo, 20.

(1425) COMPRO SHERPA 350 c. c. dos años máximo. Teléfono 22 43 84, de 11 a 13 horas.

ORTOPEDIAS

(54) CARROS para inválidos piernas ortopédicas collares cervicales, medias para varices, zapatos especiales, Ortopedia D. E. A. O. Navarra, 84. Tel. 21 29 88.

IDIOMAS

(55) MUNDO SOLO IDIOMAS. inglés, francés, alemán. Todos niveles, todas edades. San Vicente 14.

ACADEMIAS

(111) ESCUELA DE Estética en Castellón. Aprenda las profesiones Estheticiene, belleza personal y masaje corporal de una forma sencilla con horario flexible. Información, llamando al teléfono 21 54 70.

(1183) ACADEMIA CANOS. Recuperación, materias pendientes, básica, bachillerato, BUP, COU (Ciencias y Letras). Informes, de 11 a 1 de la mañana, en Alloza, 29. Teléfono 21 12 95.

ENSEÑANZA

(1396) UNIVERSITARIA DA clases de EGB, BUP y COU. Teléfono 22 06 77.

(1398) UNIVERSITARIOS DARIAMOS clases hasta COU. Teléfono 21 03 17.

(1413) CLASES DE Guitarra, señorita Yolanda, Jorge Juan, 40, 4.º Tel. 21 45 02. Castellón.

(1418) FISICA Y Matemáticas da clases licenciado físicas. Razón: MEBA, Enmedio, 35, 1.º o Tel. 96-333 91 23.

(1424) SE DAN clases particulares EGB y BUP llamar Teléfono 21 41 43, horas comida.

(1428) UNIVERSITARIO DARIA clases matemáticas, B.U.P y C.O.U. Razón: tel. 220383.

TRASPASOS

(1139) SE TRASPASA puesto Mercado de Abastos. Llamar teléfono: 210701.

INMOCAS

TIENE SOLAR CENTRICO EN CASTELLON PARA MEDIANA PROMOCION (Oficinas Poeta Guimerá, 6).

4 personas ambos sexos

Para departamento comercial moderna y dinámica empresa en plan de expansión. Oportunidad para gente ambiciosa y con garra para superar las 25.000'— ptas. mensuales, promoción inmediata para los de valía

Hoy en Cafetería Gabiska de 11 a 1 y de 5 a 6.

Atenderá Sr. Ojeda.

APARTAMENTOS PRIMERA LINEA

PLAYA BENICASIM

INMEDIATA CONSTRUCCION

VARIOS TIPOS — FACILIDADES

INFORMES:
INMOBILIARIA MAYOR — Mayor 75. Tel. 223208

tve programas:

PRIMER PROGRAMA

CANAL VHF

13'45 Carta de ajuste «Mocedades»
14'00 PROGRAMA REGIONAL SIMULTANEO
14'30 Apertura y presentación
14'31 GENTE
15'00 TELEDIARIO Primera edición
15'35 ¿QUIEN ES...?
16'05 LA SAGA DE LOS CLAYHANGER «El arquitecto»
16'55 SONATA EN MI MENOR N.º 5 Vivaldi
17'15 Despedida y cierre
19'15 Carta de ajuste «Emilio Cao»
19'30 Apertura y presentación
19'31 AVANCE INFORMATIVO
19'35 UN GLOBO, DOS GLOBOS, TRES GLOBOS. ¡ABRETE SESAMO!: Episodio número 32 A. LA ABUELA CLETA: «Melón y Pepino cazadores». DON GATO: «El amor de Cucho». VIAJE POR EL ESCENARIO: «Cómo escribir un drama» (III)
21'00 TELEDIARIO Segunda edición
21'30 TOUR DE FRANCIA Resumen de la etapa del día
21'40 REPORTAJE
22'40 ESTA NOCHE... FIESTA
23'40 ULTIMA HORA
23'55 POESIA E IMAGEN
24'00 Despedida y cierre

SEGUNDO PROGRAMA

CANAL UHF

19'15 Carta de ajuste «Strawinsky: La consagración de la primavera»
19'45 Presentación y avances
19'46 DIBUJOS ANIMADOS «Gulp» (Episodio núm. 13)
20'00 REDACCION DE NOCHE
21'00 ¿QUE ES...?
20'45 OPERA «Sigfrido», de Wagner

cartelera

AVENIDA. — (Tel. 22 32 24). (Climatizado). — 7'45 y 10'45, «SECRETOS DE ALCOBA». — Technicolor. Africa Pratt y Carmen Platero. Mayores 18 años.

BOHIO (Benicasim). — Próximo sábado, fiesta de la alegría con Mary Carmen y sus muñecos.

CINE CONDAL 2. — (Climatizado). — (Tel. 22 76 08). Hoy 7'45 tarde y 10'45 noche. — «¿QUIEN PUEDE MATAR A UN NIÑO?». De Narciso Ibáñez Serrador. A. Mayores 18 años.

CINE CLUB O. A. R. — Jueves a las 22'45. El último film de Antonioni, «ZABRISKIE POINT». Cientos de jóvenes, se desnudan y hacen el amor en pleno desierto, Antonioni domina la situación dándole a las imágenes un sentido simbólico. Música Pink Floid. SOLO MAYORES 18 AÑOS.

REX. — (Climatizado). 7'45 y 10'45, «LA CONSPIRACION». Color. Una película de gran acción y emociones sin límite. — Sidney Poitier y Michael Caine. M. 18 años.

RIALTO. — SALA ESPECIAL. (Tel. 22 4 86). — (Climatizado). 7'45 y 10'45, «LES LEVRES ROUGES». (EL ROJO EN LOS LABIOS). Technicolor. Versión Original Subtitulada. Mayores 18 años.

SABOYA. — (Tel. 21 46 19). — (Climatizado). — 7'45 y 10'45, «VIRIDIANA». Silvia Pinal y Francisco Rabal. Mayores 18 años.

CINE PLAZA DE TOROS. — Hoy martes, a partir de las 10'30 noche, proyección de la película — «LA CIUDAD SIN HOMBRES». Color. Con Shirley Eaton, Maria Rohm y Elisa Montes. A. Mayores 18 años.

TERRAZA SERRADAL.—Crao de Castellón. Hoy, 10,15 noche. RIFLES DE BENGALA. Tolerada menores.

A NUESTROS SUSCRIPTORES

Para una mayor eficacia, rogamos a nuestros suscriptores que los cambios de domicilio, con motivo de las vacaciones veraniegas, lo comuniquen a la Administración de MEDITERRANEO, Av. Cernuda y Velasco número 29, enviándonos el siguiente boletín:

Nombre y apellidos ... ...

... ...

Domicilio actual ... ...

... ...

Desea recibir el periódico en:

Población: ... ...

Calle ... ...

Desde ... ... **Hasta** ... ...

LE CONVIENE SER SUSCRIPTOR DE

Mediterráneo

Y lo recibirá cómodamente en su domicilio

Rellene este boletín y remítalo a:

AVENIDA CERNUDA Y VELASCO, 29

NOMBRE ... ...

APELLIDOS ... ...

DOMICILIO ... ...

POBLACION ... ...**PROV.** ... ...

FORMA DE PAGO (*)

(ANTICIPADO)
CAPITAL

RECIBO A DOMICILIO MENSUAL: 310 Ptas.
PROVINCIA

LETRAS DE CAMBIO

[] **TRIMESTRALMENTE** 930 Ptas.
[] **SEMESTRALMENTE** 1.860 "
[] **ANUALMENTE** 3.720 "

FECHA **FIRMA**

(*) Señale lo que más le interese

(c) Ministerio de Cultura 2007

NUESTRA CIUDAD

LOS CIEN MILLONES DEL 54.471, MUY REPARTIDOS

UN VENDEDOR DE LOTERIA, DISMINUIDO FISICO, AGRACIADO CON UN MILLON

Esta vez han sido cien millones los que a través del sorteo extraordinario de vacaciones de la Lotería Nacional se han desparramado por la capital y algunas poblaciones de la provincia. La suerte llegó de la mano del número 54.471, agraciado con el tercer premio. Cien millones de pesetas que, para los afortunados, habrán sido como lluvia de mayo en estos tiempos que no resultan precisamente fáciles. Y no sólo esto, sino que además, según las informaciones que han llegado hasta nosotros, también hay agraciados con premios menores, aproximaciones, centenas y toda esa «cola» que lleva la lotería, otros números distribuidos por las Administraciones de Castellón.

El 54.471, otro número que añadir a la lista de la suerte, fue vendido íntegramente por la Administración número 5 de las de nuestra capital, situada en la calle Colón, 64, que regenta doña Cristina Soriano Belda.

Animación en la mañana de ayer

Dado que el sorteo se celebró el sábado por la tarde, hasta ayer lunes por la mañana no comenzaron a hacer acto de presencia los agraciados. Desde primeras horas, tan pronto se abrió la Administración, el flujo de público fue continuo, llegándose a formar una pequeña cola ante el portal donde está ubicado el despacho de lotería. Resulta evidente advertir que las ventas aumentan tan pronto se tiene noticia de uno de los llamados premios «gordos», y este tercer premio del sorteo del sábado lo es.

El premio muy repartido

Según nos informa doña Cristina Soriano todos los décimos del 54.471 han sido vendidos por la Administración que regenta. Esto significa que los cien millones quedan en casa, entendiendo por casa, en este caso, toda la ciudad. En cuanto al número de afortunados, comenta:

—Está muy repartido. Nos estamos dando cuenta de que el premio está muy fraccionado. El público ha comprado muchos décimos sueltos; quizá los que más llevan sean dos o cuatro. Y no sólo público de Castellón, sino gente de paso.

—¿Se sabe algo de la identidad de los agraciados?

—Más bien poco, porque suelen cobrarlo a través del banco. Yo sólo se un señor que trabaja en la autopista, luego dos chicos bastante jóvenes, uno de los cuales trabaja en una carnicería y otro en una tienda.

—La Administración número 5, una de las recientemente instaladas en nuestra ciudad, no había tenido ocasión de repartir ningún premio «gordo», hasta que el sábado la suerte le deparó esos 100 millones para el 54.471.

—Pero en Castellón están saliendo muchos millones últimamente, nos dice doña Cristina Soriano, y en consecuencia el público está muy animado. Esta mañana por ejemplo ya ve usted que vendemos lotería como si regaláramos los décimos. Es la mejor propaganda que podemos tener.

Un millón de pesetas para un vendedor callejero

En torno a un premio de las características de este del sábado se producen siempre noticias curiosas. Tal es el caso de don Juan Díaz González, un disminuido físico a causa de accidente —le atropelló un camión—, que a sus 71 años se gana la vida vendiendo lotería. Al señor Díaz González, natural de Almería pero residente en Castellón desde hace años, le ha correspondido un millón de pesetas.

—Mire, yo iba a la plaza a comprar carne y había un compañero mío vendedor de lotería por allí, al que le quedaban algunos décimos para los que no encontraba comprador. Yo le dije que me los diera que se los vendería. Así que a una señora que tiene una carnicería le vendí uno y a un señor que le llaman Valero, del mercado de abastos, otro. Para el tercer décimo tampoco encontré comprador así que me lo quedé yo mismo y le pagué las quinientas pesetas que valía al compañero. El mismo día del sorteo vino a buscarme llorando de alegría, para decirme que me había tocado un millón.

—¿Y qué va a hacer con el millón de pesetas?

—Se lo diré, muy fácil. Yo lo pongo en el banco. Si alguna vez me hace falta lo saco, y si no allí se queda. Aunque eso sí, antes les digo a los del banco que me dejen tocarlo.

—El afortunado vendedor de Lotería es, como ustedes habrán imaginado, un hombre de condición humilde. Así que el premio tiene en este caso mucho más valor, porque no debe resultar fácil para un impedido físico de 71 años ganarse la vida con la venta callejera.

—Bueno, yo con las propinas que me suelen dar y lo que me corresponde por la venta, siempre me he defendido. Tenga en cuenta que en los sorteos normales vengo vendiendo unas 51.000 pesetas, y en los extraordinarios más de 150.000 pesetas. En este último, por ejemplo, he vendido mucho. Hasta me han dado 500 pesetas de gratificación, así que calcule usted.

—Otro caso de suerte ha sido el del doctor don Joaquín Amela Bernat, que no suele jugar a to de la Lotería, pero que el mismo sábado unas horas antes del sorteo, adquirió un décimo al vendedor que estaba ofreciendo el 54.471 en el Bar Monterrey. Por cierto que según nos ha contado estuvo a punto de dejar pasar la suerte sin atraparla.

—Pues sí. Como yo de esto de la Lotería no entiendo casi nada, no sabía que el sorteo del sábado era extraordinario, así que después de coger el décimo fui a pagar y al saber que valía 500 pesetas estuve a punto de devolverlo.

Pero no lo devolvió, y en el curso de un breve espacio de tiempo las 500 pesetas se habían convertido en 1.000.000. Cosas y casos de la suerte de la Lotería, porque detrás de cada premio casi siempre hay una pequeña historia hecha de anécdota.

JUAN ENRIQUE MAS

(Fotos: HEREDIO)

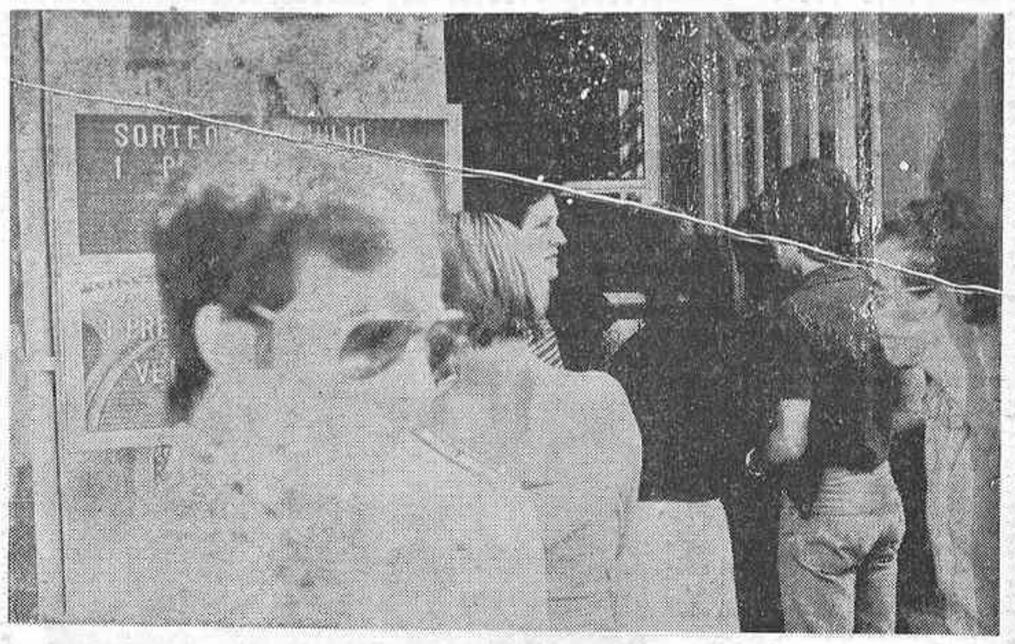

Hablemos...

María Cristina Soriano

El tercer premio, vendido décimo a décimo

Se armó el revuelo consiguiente el sábado cuando Televisión dijo que el tercer premio de la Lotería se había vendido en Benicasim. Mucha gente pensaba que tenía la posibilidad de haber sido agraciada. Y realmente lo fue, sólo que por otros medios. Es decir que el premio y sus nueve series fueron vendidas en la Administración número 5 de nuestra capital, aunque a juzgar por la conversación mantenida con la Administradora el premio se halla muy repartido.

Llegamos a la Administración en un momento de gran jaleo. Gente intentando cobrar, otra intentando comprar. Total que aquello era una verdadera "Babel", en la que resultaba poco menos que imposible entenderse.

En uno de los claros habidos pudimos charlar con la Administradora, que —no hay que decirlo—, estaba satisfechísima, quizá porque era la primera vez que había vendido un premio tan importante...

—No, no, vendí otros, aunque de menor importancia.

—¿Y el de ahora?

—El de ahora ha sido, indudablemente el más grande, no tanto por el premio en sí, sino por todo cuanto ello lleva consigo.

—Vamos a ver si nos explicamos un poco.

—Quiero decir que aparte las nueve series del tercer premio, he vendido el posterior, y la centena; así como también terminaciones, y otros premios.

—¿En total, cuánto calcula que habrá repartido...

—Pongamos unos cien millones de pesetas.

—O sea, cien kilos de billetes de mil...

—Si cada millón pesa un kilo, sí.

—¿Cuánta gente calcula que será agraciada?

—Estas series se vendieron a gente de paso, y décimo a décimo.

—¿Cómo lo sabe?

—En primer lugar porque tal como van presentando para cobrar lo confirmamos.

—¿Y después?

—Porque recuerdo que el envío de los billetes para este sorteo comenzaba precisamente en el número 54.471, y se vendió muy repartido.

—¿Tiene idea de alguien que llevara más de un décimo?

—Difícil de saber. Pero sí puedo decir que el premio llegó a Fuentes de Ayódar. Nada menos que un millón.

—¿Le han dicho si alguna vez les corerspondió otro premio allí?

—Creo que es la primera vez que la suerte les llega.

—Convendría que dijéramos todo cuanto ha vendido, relacionado con este premio.

—Las nueve series del premio en sí; las nueve series del número posterior; y parte importante de la centena.

—Aparte la razón que me dijo ¿hay alguna otra que haga presumir que esté muy repartido?

—En buena lógica este billete se comenzó a vender al principio de semana. Concretamente el lunes, cuando viene mucha gente de la provincia a comprar al mercado semanal. Es presumible que haya llegado a todas partes.

—¿Es que todos compran un sólo décimo?

—Por lo general, así.

—Ya comenzó a pagar el premio?

—Oficialmente no puede pagarse todavía.

—¿Por qué?

—Porque no llegó todavía la Lista Oficial.

—Tendrá que hacer acopio de fondos, ¿no?

—Cuando hay un premio importante la forma de pago no es directa.

—Entonces, ¿cómo?

—Vienen aquí los agraciados, generalmente ya han depositado el billete o el décimo en algún banco. Pido provisión de fondos a Madrid y me envían el dinero, que posteriormente lo hago efectivo.

—¿Verá los casi cien millones?

—En números, sí. Pero nada más.

—¿Y los demás premios?

—Esos sí los pagaremos aquí en ventanilla.

—¿Qué representa esto para su Administración?

—Una gran alegría, porque tenía ganas de repartir —nunca mejor dicho—, un premio importante.

—¿Continuará la racha?

—Castellón, ya hace mucho tiempo que lleva una buena racha.

—¿Le salió algo en este sorteo?

—Una ridiculez.

—¿Y cómo teniendo el premio a mano no picó?

—¿Cuánto dinero necesitaría para jugar cada sorteo?

—Considero que lo importante es jugar al número que salga...

—¿Cuál saldrá en el próximo sorteo?

—Se lo diré el sábado.

—¿Antes o después?

—Después, claro...

... es más seguro.

MANUEL
FOTO HEREDIO

COLEGIO MAYOR COVARRUBIAS

CONVOCATORIA DE PLAZAS

El Colegio Mayor «Diego de Covarrubias», de fundación directa de la Universidad Complutense de Madrid, convoca concurso de méritos para cubrir, durante el próximo curso académico 1977-78, sus 158 plazas.

La solicitud de plaza, en el modelo oficial, facilitada por la Secretaría del Colegio, deberá ser enviada antes del próximo día 31 de julio a la Dirección del Colegio, Ciudad Universitaria, Madrid, 3.

Urbanización Montemar Alcoceber

APRESURESE

no quedan más que 3 parcelas de promoción. Aproveche esta única oportunidad, adquiera una de las 3 programas, a elegir, al precio de 500 pesetas m², en lugar de 750 pesetas m² programado. Con agua, luz, accesos. PISCINA, TENIS. Increíble.

A QUE ESPERA, sea uno de esos tres agraciados. Telefonee ahora mismo al 21 45 12, y se la reservamos. AHORA O NUNCA. Mañana tendrá que comprarla a su precio normal de 750 Ptas. m².

PISOS: Desde 1.700.000 A 3.750.000 pts.
PAGO: Mediante entrada mínima, 72 efectos mensuales, y resto financiado 15 años.

Informese en la misma obra y en: citosa
Mayor, 46 - Tel. 223200
Enmedio, 136 - 222933
CASTELLON

GEAN
Plaza Alcázar de Toledo, 12
Benasal, 2
Teléfonos 22 48 26 — 21 22 42
CASTELLON
Linde
Aire acondicionado
INSTALACIONES FRIGORIFICAS

(c) Ministerio de Cultura 2007

NUESTRA CIUDAD

Mary Santpere, actriz cómica y, a la vez, una gran trágica

"Nunca me gustó ser empresaria"

Con el verano y los numerosos visitantes que invaden nuestras playas, han llegado también los famosos del mundo del cine, el teatro y la televisión con el propósito de distraer a las gentes alejadas de la gran ciudad.

Una de las figuras que ha amenizado al público concentrado en Bohío ha sido la popular Mary Santpere.

Mary Santpere constituye una institución en el mundo del arte escénico, ya que ha recorrido todas sus facetas, desde la comedia cómica hasta el circo.

—Mary, ¿podemos decir que ha cultivado todos los géneros de la escena?

—Absolutamente todos, exceptuando, claro está, la comedia griega.

—¿Cómo fue su etapa circense?

—Durante dos años, desde 1969 hasta 1971. Hacer circo es algo que agota porque se hacen muchas funciones diarias, y si ya los actores se quejan de hacer dos, ¡imagínate si son más!... Este podríamos decir que es el aspecto negativo de aquella experiencia. En cuanto al lado bueno no hay duda de que fue una experiencia inolvidable, un bonito recuerdo que me ha reportado muchas satisfacciones.

Mary es una mujer tremendamente humana, muy diferente a la que estamos acostumbrados a ver en los escenarios, haciéndonos reír. Me atrevería también a calificarla de ser un poco triste, con un rasgo de añoranza reflejado en algunas de sus respuestas.

—¿Qué recuerdos tiene de su primera época en el teatro?

—Tengo muy buenos recuerdos, representados en la figura de tres hombres muy importantes para mí: Mi padre, Iquino y Joaquín Gasa, con este último he trabajado durante veinte años.

Lo de mi padre, que ya sabes que estaba muy metido en el mundo del teatro, y siempre fue una gran ayuda y un enorme apoyo, porque no sólo lo quería muchísimo por ser mi padre, sino que siempre lo admiré como hombre, porque realmente era un hombre excepcional.

—Ha trabajado en muchos teatros, ¿cuántos?

—Creo que he trabajado en casi todos los teatros de España.

Nuestro diálogo se ve interrumpido por un grupo de muchachos que estaba muy metido en el grafía con la actriz. Ella accede gustosa, y ellos se apresuran a colocarse a su lado. La fotografía se hace y los chavales se despiden encantados... ¡No todos los famosos se prestan a lo mismo ...

—Mary, ¿se ha notado una evolución en el público desde sus comienzos en el teatro?

—Sí, por supuesto que sí. Ahora todo se hace con mayor naturalidad. Por ejemplo, antes siempre era necesario una caracterización para salir a escena, ahora todo eso ya no es necesario.

—¿Acaso existe en el público una mayor cultura?

—Sí, yo creo que sí.

—¿Cree que la televisión es perjudicial para los sectores que salen en ella con mucha frecuencia?

—No creo ni que la radio ni la televisión sean enemigas de los actores, sino todo lo contrario, porque facilitan la publicidad y cuando vamos a actuar en los pueblos ya todo el mundo nos conoce.

—¿Cómo se definiría?

—Yo soy una actriz cómica y, como todos los actores cómicos, una gran trágica. Soy también un poco romática. Me gusta hacer reír a la gente porque esto es algo muy importante en el mundo en que vivimos, donde todo son problemas y preocupaciones.

—En su etapa circense, ¿coincidió alguna vez con Charlie Rivel?

—Tuvo muchas deferencias conmigo y nunca olvidaré una frase que me dijo: «¿Verdad que es bonito llegar hasta los niños? Los niños tienen un sexto sentido y no se les puede engañar.

—Mary, ¿le ha dado el teatro mucho dinero?

—No me puedo quejar. Pero como todo esto también tiene su secreto: Nunca me gustó ser empresaria. A mí, cuando me contratan lo hacen porque los empresarios ganan dinero. Yo prefiero ganar menos y que ellos ganen mucho dinero, porque así es seguro que me volverán a contratar.

—Hace algún tiempo que ya no se habla como antes de la crisis del teatro, ¿es que ya no existe?

—Existe todavía, pero va a menos, porque la gente joven vuelve a preocuparse por él...

Mary junto a su marido, nos despide afablemente y nos da las gracias por la entrevista... Su humanidad y su sencillez nos ha impresionado profundamente y desde aquí también yo quiero darle las gracias a ella...

MARIAN

SUCESOS — SUCESOS — SUCESOS — SUCESOS — SUCESOS

Un joven apareció ahogado en la piscina de Benasal

Numerosos accidentes de tráfico en el pasado fin de semana

Los dos ocupantes de una motocicleta resultaron lesionados de alguna consideración en triple choque de vehículos.

El accidente ocurrió en el kilómetro 58 de la carretera nacional Valencia-Barcelona, en el término municipal de Villarreal, al chocar la motocicleta matrícula CS-5286—B conducida por Daniel Morató Navarro, de 17 años, vecino de Burriana; el turismo matrícula CS-7469—A conducido por José Caudel Cubedo, de 33 años, vecino de Villarreal y el ciclomotor que conducía José Ramón Arjona Cano de 44 años, vecino de Villarreal.

Resultaron lesionados de alguna consideración los ocupantes de la motocicleta; el mencionado conductor, Daniel Morató y su acompañante, Maruja Torres Moya, de 19 años, vecina de Villareal.

ACCIDENTE EN BURRIANA

El conductor de una bicicleta resultó lesionado en choque contra una moto. en las proximidades de Burriana.

El accidente se produjo en el kilómetro 74 de la carretera de Viver al Puerto de Burriana, en el mencionado término municipal, al chocar la motocicleta matrícula CS-25.621 conducida por Eloy González Ferrer, de 20 años, vecino de Burriana y la bicicleta que conducía Julián Piqueras Rubio, de 20 años. vecino de Villarreal.

JOVEN ATROPELLADO

Un joven resultó herido al ser atropellado por un ciclomotor en la playa de Nules.

El accidente ocurrió en la mencionada playa, cuando el ciclomotor conducido por José Arroyas Porras, de 17 años. alcanzó al menor José Amiguet Esteban, de 4 años, vecino de Nules, que cruzaba la calzada sin apercibirse de la proximidad del ciclomotor, sin que el conductor pudiera evitar el accidente.

Resultó herido de carácter grave el menor.

ACCIDENTE EN LOS IBARZOS

Un menor resultó lesionado de importancia al ser alcanzada la bicicleta que conducía en la travesía de Los Ibarzos.

El accidente se produjo en el km. 16 de la carretera de Puebla Tornesa a Albocácer, en el término municipal de Sierra Engarcerán, travesía de Los Ibarzos, al chocar el turismo matrícula B-453.563 conducido por José Villalonga García, de 51 años, vecino de Villafranca del Panadés; la bicicleta que conducía el niño Juan Pitarch Segarra, de 8 años, vecino de Sierra Engarcerán y posteriormente el primer vehículo contra el motocultor matrícula CS-13.205 conducido por Juan Fabregat Mateu, de 35 años, vecino de Sierra Engarcerán.

Resultó lesionado de carácter grave el menor, Juan Pitarch, y con daños los tres vehículos.

SALIDA DE LA CALZADA

Dos personas resultaron heridas en accidente ocurrido en una curva existente en la carretera Chilches a la Playa, al salirse un turismo de la calzada y chocar posteriormente contra un árbol.

El accidente se produjo en el km. 0'3 de la carretera de Chilches a la playa, cuando el turismo matrícula BU-33.406 conducido por José Vicente Salafranca Serra, de 18 años, vecino de Vall de Uxó, a la salida de una curva perdió el control del vehículo, saliéndose de la calzada y chocaron contra un árbol .

Resultaron lesionados los dos ocupantes del turismo, el citado conductor José Vicente Salafranca, y su acompañante, José Vicente Conesa Fas, de 18 años.

El vehículo y el árbol sufrieron daños de consideración.

CHOQUE DE DOS TURISMOS

La ocupante de un turismo resultó lesionada de alguna consideración en choque de dos turismos, ocurrido en las proximidades de Castellón.

El accidente se produjo en el km. 10 de la carretera de Alcora, al chocar el turismo matrícula CS-62.670 conducido por Ezequiel Gallen Ibáñez, de 47 años, vecino de Castellón y el turismo matrícula CS-8725—B conducido por Fernando Algar Puerto, de 51 años, también vecino de Castellón.

ACCIDENTE SIN HERIDOS

No hubo heridos en un accidente ocurrido en las proximidades de Vinaroz en choque de camión y turismo.

El accidente se produjo en el kilómetro 140 de la carretera nacional Valencia-Barcelona, en el término municipal ya citado, al chocar el turismo matrícula CS-4649—B conducido por Francisco Martín Buitrago, de 23 años, vecino de Benicarló y el camión matrícula A-8575-G conducido por Francisco Ros Alfaro, de 29 años vecino de Gandía.

No hubo heridos, sufriendo daños los dos vehículos.

APARECIO AHOGADO

En la piscina municipal de Benasal apareció flotando sobre las aguas el cuerpo de un hombre, pasándose aviso a la Guardia Civil, y ésta a su vez al Juez,

Se presentó éste, acompañado del Forense, siendo extraído el cuerpo, y procediendo a su reconocimiento, ordenando el Juez el levantamiento del cadáver y su traslado al Depósito Judicial para la práctica de posteriores diligencias.

Posteriormente fue identificado. Se trata de Francisco Badal Monfort, de 24 años, vecino de Benasal. Se ignoran de momento las circunstancias que hayan podido concurrir en este accidente que costó la vida del muchacho.

DERRAPE DE DOS MOTOCICLETAS

Los conductores de dos motocicletas resultaron lesionados al derrapar los vehículos, en un camino del término municipal de Villarreal.

El accidente se produjo en el camino «Les Voltes», en la partida Pinella, del mencionado término municipal, al derrapar la motocicleta matrícula CS-5064-C conducida por Pascual Ventura Ramos, de 23 años, vecino de Villarreal, y la motocicleta matrícula B-5646-P, conducida por Mariano Polluelo Sola, de 18 años, también vecino de Villarreal.

Resultaron lesionados los dos conductores, y con daños las dos motocicletas.

CHOQUE CONTRA UN ARBOL

Los dos ocupantes de una furgoneta resultaron lesionados en choque del vehículo contra un árbol, en las próximidades de Benicarló.

El accidente se produjo en el km. 1'7 de la carretera de Benicarló a San Mateo, en el término municipal antes citado, cuando la furgoneta matrícula CS-33.870 conducida por Pedro José Buj Roca, de 19 años, vecino de Vinaroz, se salió de la calzada, chocando posteriormente contra un árbol.

Resultaron lesionados de alguna consideración el conductor de la furgoneta, Pedro José Buj Roca, y su acompañante, Elena Sanz Blasco, de 16 años, vecina de Cálig.

La furgoneta, resultó con daños de importancia.

Un niño nacido bajo el signo del número 7

Muchas veces, la pequeña crónica de la ciudad, viene a nutrirse de hechos realmente curiosos. Así ocurre con la noticia que ahora ocupa nuestra atención.

Efectivamente, don Antonio Sebastián y doña Francisca Cardo (populares vendedores de la tradicional «figa i dosset» en el colorista «porrat» de San Roc de Canet, el día grande la la Madalena), acaban de ser padres de un precioso niño, al que se le ha impuesto el nombre de Antonio José. Viven en la Calle Conde Noroña, 23.

Hasta aquí, la cosa no tendría mayor relieve que el de una pequeña nota de sociedad más, de no ocurrir el hecho, en lo que respecta a esta oportunidad, de que el vástago de los señores Sebastián Cardo, nació a las siete de la mañana del día siete de Julio (mes siete); de 1977. Todo un récord obtenido bajo el signo del número 7. No hay qué decir que los felices progenitores comentan estos días, con sus amistades este gracioso «copo» de coincidencias, realmente curioso.

F. V. D.

"ZABRI SKIE POINT", EN EL CINE-CLUB O. A. R.

El jueves a las 22'45 h. simultaneando su estreno con Madrid y Barcelona, el Cine-Club OAR, nos ofrece el último film de Antonioni, «Zabri skie Point», un análisis bajo el prisma de Antonioni. Imágenes de tanto impacto como los cientos de jóvenes desnudándose y haciendo el amor en pleno desierto, hacen que Antonioni, trate de demostrarnos ciertos aspectos de esta juventud de forma simbólica. Las canciones de Pink Floid, hacen de la película un manifiesto más de tipo juvenil.

Programas de radio

LA VOZ DE CASTELLON RADIO CADENA ESPAÑOLA

MATINAL

7'30 Sintonía y apertura.—7'32 Ayer y hoy.— 8 Diario hablado de España a las ocho. — 8'35 Rueda de conjuntos.— 9 Acuarela matinal.— 9'30 Discorama. 10 Servicio informativo.— 10'05 Discos a 45 revoluciones.— 10'30 Musical Ortoprono.— 11 La hora del Supermercado del Tresillo.— 11'30 El intérprete de la semana.— 11'35 La ocasión. — 11'55 Notas locales: Cartelera y farmacias.

MEDIODIA

12 El Angelus.— 12'03 Servicio informativo. — 12'10 Mediodía musical.— 12'30 Los favoritos de Radio Cadena Española.— 13 Sabor español. — 13'25 Antena deportiva. — 13'30 Ibérica Exprés. Un programa realizado por Luis del Olmo.

SOBREMESA

14 Epicentro: La Voz de Castellón. Servicio informativo local y provincial, con crónicas, reportajes, informaciones y entrevistas.— 14'30 Diario hablado de Radio Nacional de España.— 15 Club de amigos. Audición de discos solicitados.— 15'30 Ritmos, canciones y melodías. — 16'30 Novela: Lorena. Cap. 65. De Corín Tellado.

TARDE

17'15 Radio Tarde. Un programa con entrevistas, informaciones, música de ayer, de hoy y de discoteca.

NOCHE

20 Epicentro: Segunda edición. 20'10 Santo Rosario. Dirigido por el Excmo. y Rvdmo. Sr. Obispo de la Diócesis Segorbe-Castellón. 20'30 Fin de etapa.— 20'45 Radio Cadena Actualidad — 21 Coplas.— 21'10 Notas locales: Cartelera, farmacias y cupón Pro-Ciegos — 21'15 Penalty. Revista deportiva de actualidad.— 21'30 Radio Gaceta de los deportes.— 22 Diario hablado de Radio Nacional de España.— 22'30 Noche de intérpretes.— 22'55 Programas para mañana.— 23 Cierre de emisión.

RADIO CASTELLON CADENA SER

7'40 Sintonía y apertura de la emisión.— 7'45 Matinal Cadena SER. Producción de los Servicios Informativos de la SER, con una amplia red de corresponsales y comentaristas sobre temas de máxima actualidad. — 8'30 Música en Long Play.— 8'55 Los estrenos de la SER.— 9 Cante flamenco.— 9'30 Los estrenos de la SER.— 9'45 La saga de los Porretas.— 10 Matinal musical. 10'05 Rastro de Philippo.— 10'25 Comunicándose con Vd.— 10'35 Disco Club. Amenizado por Vicente Escura.— 11 Mediodía Cadena SER.— 12 Servicio meteorológico de Levante. — 12'05 Camino musical. — 12'30 Notas deportivas.— 12'45 Disco Flash.— 13 El Tour.— 13'05 Cotizaciones de productos agrarios. — 13'10 Un aperitivo.— 13'15 Ayer y hoy. 13'30 Informa la SER. — 13'35 Festival 77.— 14 Actualidad 14 horas.— 14'30 Diario hablado de Radio Nacional de España.— 15 Canta para Vd.— 15'55 La canción de la semana.— 16 El Tour. 16'05 Esmeralda. Novela de Delia Fiallo. Cap. 185.— 16'45 Una voz y una canción.— 17 El Tour. 17'05 Eva, sin más. Novela de Guillermo Sautier Casaseca. Capítulo 2.— 17'30 Protagonista la música.— 18 Amenidades.— 18'30 Pequeño musical.— 19 Simón sin cara. Novela de Miguel Arazuri. Cap. 32. — 19'30 Los cuarenta principales. (Revisión).— 20 Informa la SER.— 20'30 Exitos del momento. — 20'55 Resumen informativo.— 21 Música del Mundo.— 21'35 Ráfagas deportivas.— 22 Diario hablado de Radio Nacional de España.— 22'30 Diario musical SER.— 23'30 Hora XXV. Director, Ignacio Gabilondo.— 1 Cierre.

CULTOS-CULTOS-CULTOS

SANTA MARIA.— Hoy, misas a las 8, 9, 11 de la mañana y 8 de la tarde.

SAGRADA FAMILIA. — Hoy, misas a las 6, 9 de la mañana y 6 de la tarde.

SANTISIMA TRINIDAD.—Hoy misas a las 8 y 9'30 de la mañana. Y por la tarde a las 7'30 y 8'30.

SAN PEDRO.— Hoy, misa a las 7'30 de la tarde.

SAN FRANCISCO.— Hoy, misas a las 8'15 de la mañana y 8 de la tarde.

SAN VICENTE FERRER. — Hoy misas a las 10 de la mañana y 7 de la tarde.

SAN MIGUEL.— Hoy, misa a las 7'30 de la tarde.

SAN CRISTOBAL.— Hoy misa a las 8 de la tarde.

PARROQUIA DE NUESTRA SEÑORA DEL CARMEN.—Hoy, misas a las 7'30 y 8'30 de la mañana. Por la tarde a las 7'30

ERMITORIO DEL LIDON. — Hoy, misa a las 6 de la tarde.

AMIGO CONDUCTOR, ¿YA ERES SOCIO DEL MONTEPIO DE CHOFERES?

Pues con una cuota mínima tienes derechos:

A asistencia, Jurídica, consistente ésta en proporcionar al asociado, Abogado y Procurador en toda España a través de los servicios de asistencia Mutua establecidos con los distintos Montepíos de España, adheridos a I. M. C. A. E. y en las Entidades Europeas adheridas a U. I. C. R. y cuantos países ingresen en el intercambio.

Socorro de defunción natural
Socorro de defunción por accidente
Subsidio accidente
Retirada permiso de conducir
Invalidez total
Subsidio prisión
Asistencia Jurídica en caso de accidente de circulación
Reclamación daños
Pago costas Judiciales
Gastos locomoción desplazamiento Juicio
Fianza ilimitada para la libertad del asociado

Y cualquier otra prestación que pueda establecerse en el futuro.

El Montepío te asesorará y te defenderá en cualquier accidente que tengas de circulación, bien conduciendo tu vehículo u otro ajeno.

Más información en nuestras Oficinas, Navara, 19-1.º o llamando al Tel. 21 65 38, de 9 a 13 y de 17 a 21 horas, Castellón.

NIKE
objetos de regalo para recordar... el buen gusto.
ENMEDIO, 29 TEL. 21 49 89
CASTELLON

PISCINAS SIN CLORO
• TRATELA CON BAQUACIL
UNA SOLA VEZ AL MES
• NUEVO PRODUCTO DE I. C. I
DISTRIBUIDO POR
MAUTSA
C/. Borriol, núm. 9 Teléf. 21 19 57 CASTELLON

YA ESTA EN LOS KIOSCOS
OBRA
UNA EXCLUSIVA:
— CASINO DE JUEGO EN BENICASIM.
UNA PRIMICIA:
— LA NUEVA ORGANIZACION EN EL CAMPO.
UNA NOVEDAD:
— HABLA EL NUEVO PRESIDENTE DEL VILLARREAL.

Compro Título de Agencia de Transportes
Interesados llamen al teléfono 96/261 05 51, de 11 a 1 y de 5 a 7 tarde.

FUNERARIA "La Magdalena"
tel. 220197
de guardia permanente
c/ Navarra, 84 castellon

(c) Ministerio de Cultura 2007

PRINCICASIM, la más importante realidad turística de la playa de Benicasim

Ahora se lanza a la venta el segundo bloque de apartamentos, con entrega prevista para Junio de 1978

Altos niveles de calidad en la construcción y amplias zonas verdes y servicios, junto a la misma playa

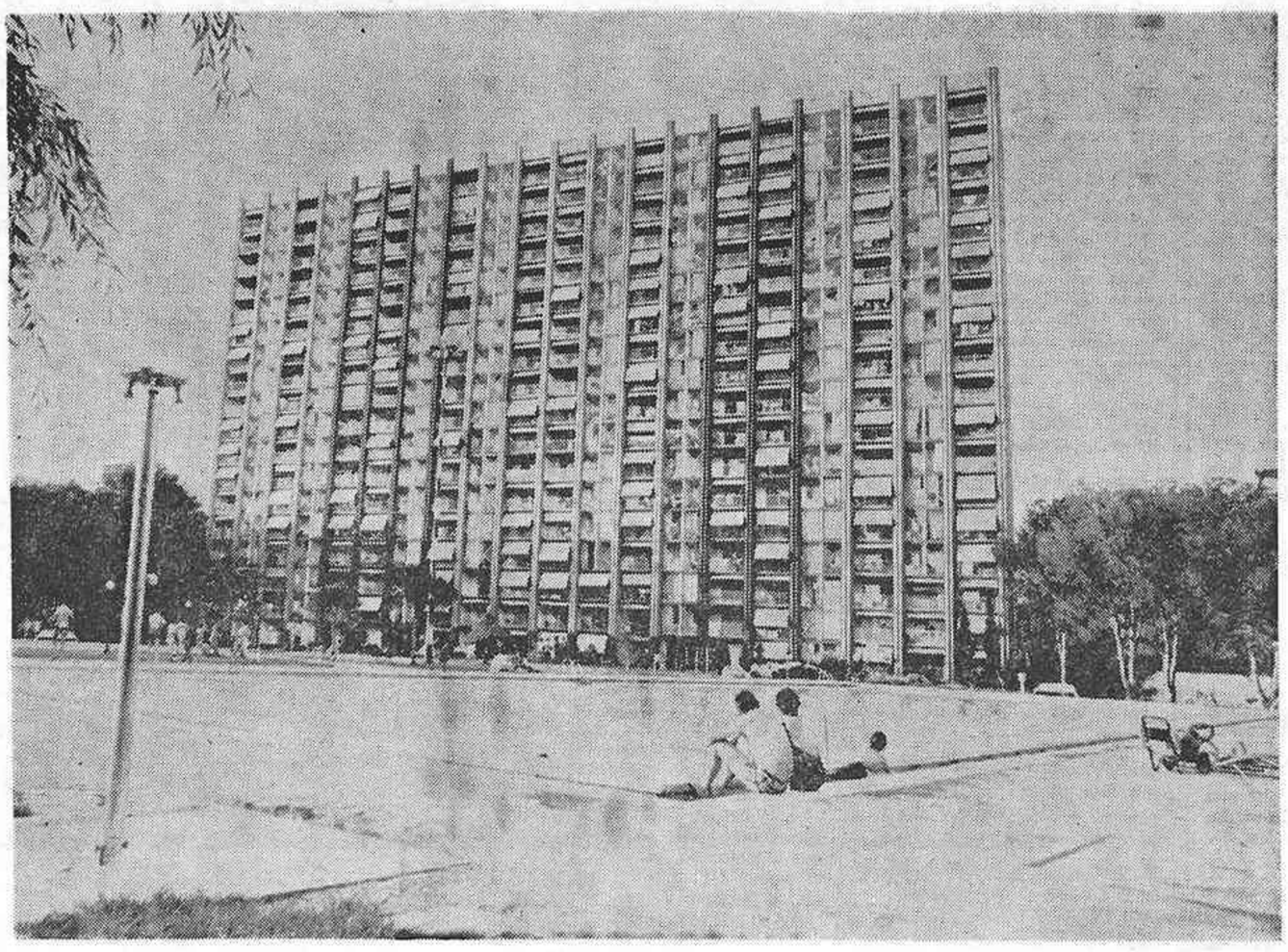

EN LOS APARTAMENTOS YA CONSTRUIDOS, DEBIDO A LA GRAN DEMANDA DE ALQUILERES, NO HAY NI UNO SOLO LIBRE

Princicasim es sin lugar a dudas la realización turística más importante llevada a cabo en estos últimos años en la playa de Benicasim, pues se trata de una gran construcción realizada de acuerdo con los más coherentes criterios de cara a lo que debe ser una urbanización moderna, cómoda y relajante. Por ello, no puede decirse que sea esta única y exclusivamente un área de vacaciones, sino que en realidad es un lugar ideal para fijar la residencia familiar incluso durante todo el año. Sin embargo, es lógico que sean en los meses del verano cuando esta urbanización cuenta con un mayor índice de ocupación

Uno podría estar escribiendo de Princicasim y sus indudables cualidades hasta la saciedad. Pero no es esto. No se trata de pura retórica, sino de formular realidades concretas. Por lo pronto hay que decir ya que comprar en Princicasim es hacer una inversión rentable al máximo. Lo demuestra el hecho de la gran demanda de alquileres de que son objeto estos apartamentos, hasta el extremo de que en la actualidad puede decirse que no hay ni uno sólo libre de los construidos hasta ahora.

UNA EMPRESA NACIONAL

Toda esta realidad urbanística que constituye un auténtico éxito en las playas de Benicasim es obra de una empresa de rango nacional, con probada suficiencia y capacidad constructora en todos los aspectos. En el complejo mundo de la actividad inmobiliaria, el grupo Princic —promotor de Princicasim—, goza del más acrisolado prestigio. Son muchas las obras llevadas a cabo en distintas regiones españolas, y son estas mismas obras las que hablan con una claridad meridiana de lo que es y representa Princic en el ámbito inmobiliario.

Ejemplos hay muchos y además muy significativos. Podríamos citar el Jardín de las Irlandesas, en la madrileña calle de Velázquez, o los edificios levantados en las calles General Mola y Juan Bravo, ambos de lujo, y también en Madrid. Lo mismo cabría decir de las construcciones llevadas a cabo en ciudades como Cádiz, Jerez y otras no menos importantes del territorio nacional.

UNA URBANIZACION COMPLETISIMA

Pero en el caso de Princicasim es evidente que se trata de una urbanización completísima, y así lo hemos podido comprobar en el transcurso de una detenida visita en la que nos acompañó y respondió a nuestras preguntas don Fernando Oltra, Director Comercial de la empresa, un hombre joven ampliamente conocido ya en el sector turístico de Benicasim.

—Como ustedes pueden apreciar —nos dijo el señor Oltra— son muchas las cosas y aspectos que destacan en esta urbanización. Amplias zonas verdes, pinos centenarios que sombrean el acceso privado a la playa, zona comercial, la mayor piscina del lugar, frontón, etcétera. Por ello, puede decirse con toda justicia que Princicasim es una urbanización completísima. Y a este respecto debemos destacar que mereció el primer premio del concurso de jardinería de Benicasim.

—¿Son elevados los gastos de mantenimiento?

—En absoluto. Los gastos de la comunidad, teniendo en cuenta el elevado número de viviendas, son realmente mínimos. Este es un capítulo muy interesante dentro de los planteamientos económicos de quienes aspiran a contar con una vivienda en Princicasim.

—Usted habla de un elevado número de viviendas. ¿No producirá esto una saturación?

—No, no... Es imposible que se produzca tal saturación, teniendo en cuenta las grandes dimensiones del terreno dedicado a zonas verdes. Pienso que más bien ocurre precisamente todo lo contrario.

INMEJORABLES CONDICIONES DE PAGO

Tema importante es el de las condiciones de pago, el de las posibles facilidades que se ofrecen a los compradores de viviendas.

—¿Cuál es el límite en Princicasim?

—Yo lo único que le puedo decir es que ofrecemos las mejores condiciones de pago de todo Benicasim. Pienso que ya no es necesario añadir más. Es suficiente. Teniendo en cuenta las características de nuestra oferta, con todo ese conjunto de cualidades al que me acabo de referir, es evidente que hemos aquilatado al máximo para llegar al límite en las facilidades de venta.

—Junto lo que acabamos de hablar, hay también otra cuestión no menos importante. Se trata de la calidad de la construcción...

—A las pruebas me remito. Puede usted preguntar a quienes compraron ya en Princicasim y, en definitiva, usted también es libre de observar lo que aquí se ha hecho. Creo sinceramente que hemos alcanzado buenos niveles de calidad.

Efectivamente, en el transcurso de la detenida visita a la urbanización Princicasim, en una mañana de domingo, pudimos comprobar personalmente todo lo que nos había explicado el señor Oltra. Por la zona verde, bajo los pinos, sobre el césped, correteaban unos niños y, desde la piscina, nos llegaban rumores de la alegría del baño de los jóvenes. En Princicasim, además, es de los pocos sitios donde todavía se escucha el trinar de los pájaros que saltan por las ramas de los pinos. A unos metros, el mar azul, y como telón de fondo, las montañas del Desierto de las Palmas y las Agujas de Santa Agueda. ¿Se puede pedir más?

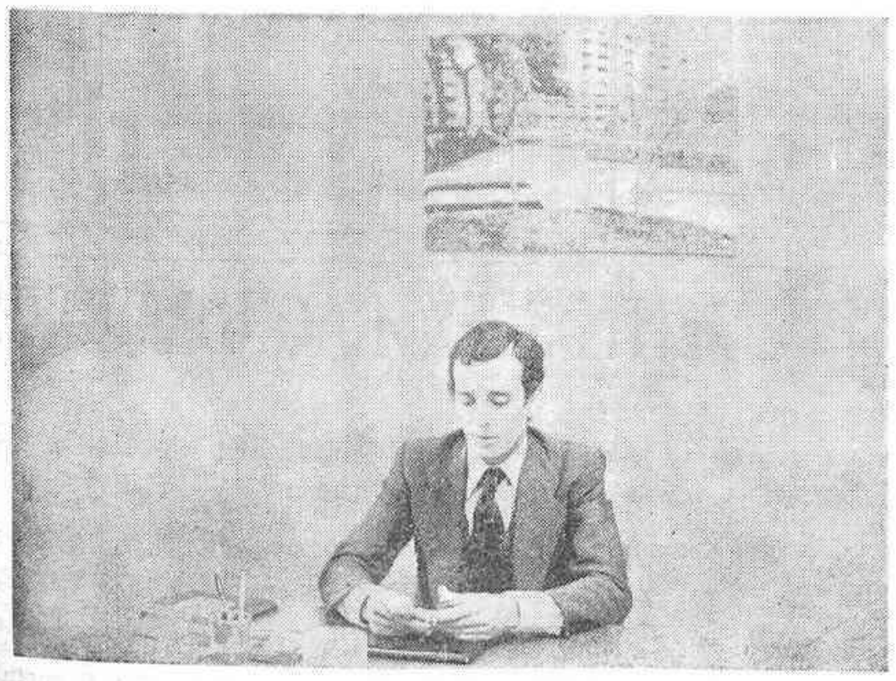

(c) Ministerio de Cultura 2007

NUESTRA PROVINCIA

AIMEDIJAR: VICTORIA LATORRE LATORRE, REINA DE LAS FIESTAS

La señorita Victoria Latorre ha sido nombrada reina de las fiestas mayores que la población de Almedíjar, situada en la comarca del Palancia, celebrará el próximo mes de agosto.

También han sido nombradas las damas que integran su corte de honor, que estará formada por María de los Angeles Latorre Queralt, María Amparo Latorre Beser, Maite Latorre Arfella y Rosamari Peledo Martínez. Dama representante de la colonia forastera, señorita Coro Legorburu Gutiérrez. Al propio tiempo ha tenido lugar el nombramiento de Reina infantil, que ha recaído en la nena Clotilde Monzonís, siendo damas de su corte las niñas Encarnita Montañana Latorre y Encarnita Lana Llopis.

ATENCION

Los éxitos de nuestro negocio a nivel nacional e internacional, nos permiten ofrecer a

PROFESIONALES

de la VENTA

para:

VALENCIA y su provincia.
CASTELLON y su provincia.

LA OPORTUNIDAD

que esperaban encontrar.

Dirigir carta manustrita con «curriculum vitae» detallado, al apartado de Correos 55, PUERTO DE SAGUNTO (VALENCIA).

En octubre empezará a embalsar el pantano

HA COMENZADO EL DERRIBO DE CAMPOS DE ARENOSO

EL 20 DE ESTE MES TODOS LOS VECINOS, EXCEPTO LOS QUE TRABAJAN EN EL PANTANO, TIENEN QUE ABANDONAR EL PUEBLO

«Prohibida la entrada a toda persona ajena a este derribo. «PELIGRO». Un cartel pendiente de la cadena que impide el paso por el único camino de acceso a Campos de Arenoso. Esto es lo primero que encontramos el saludo poco amistoso con que se recibe al visitante que llega a esta población, que hace meses dejó de ser pueblo a efectos administrativos, ya que su término fue unido al de Montanejos, y que dentro de casi nada dejará de contar en el mapa de la geografía provincial, convertido en algo que fue. El derribo de Campos de Arenoso ha dado comienzo ya. Poco a poco, las viejas y hasta hace unos años bien cuidadas casitas, van a sufrir el efecto de la piqueta. La Confederación Hidrográfica del Júcar vendió en subasta pública el derribo y aprovechamiento de los materiales de este pueblo, que a partir del próximo otoño comenzarán a cubrir las aguas del Embalse de Arenós.

LOS ULTIMOS RECUERDOS

Pasear por las casi desiertas calles de Campos de Arenoso, detenerse a la sombra de los grandes árboles que todavía embellecen su plaza, frente a la Iglesia y junto a la fuente pública que abastece a los pocos habitantes que quedan en la población, encoge el ánimo. Es como saludar a un amigo enfermo, del que presintiéramos su próximo fatal desenlace. Esto es, ni más ni menos, Campos de Arenoso. Un pueblo herido de muerte, que desaparecerá en beneficio del progreso técnico y agrícola, porque un ¿buen o mal día, cualquiera sabe?, se decidió la construcción del Pantano de Arenós en la comarca del alto Mijares, auténtico embalse que actuará como regulador del río en epoca de grandes lluvias y que permitirá un mejor aprovechamiento del agua para el riego de extensas zonas de la comarca de la Plana. En la presa se están efectuando los últimos trabajos, estimándose que a partir del próximo mes de octubre comenzará a embalsar. El 15 de septiembre Campos de Arenoso tiene que estar vacío, el derribo terminado y las familias que todavía lo habitan, fuera.

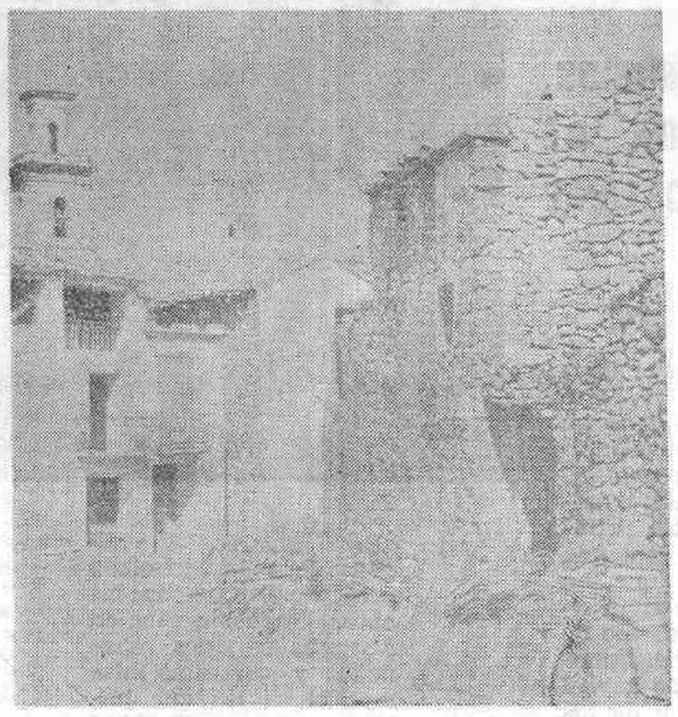

Hace unos días comenzaron las operaciones del derribo. A pesar de ser viejas y humildes casas hay materiales que deben cotizarse bien aún siendo de segunda mano. Y así vemos que se pone especial cuidado en recuperar las tejas, con las huellas del tiempo en su arcillosa masa.. Junto a las primeras casas del pueblo van situándose montones, cada vez más grandes, de tejas, que se venden bien, pues según nos comenta uno de los vecinos el contratista tiene anunciada la llegada de un camión de gran capacidad procedente de Francia, que cargará todas las que pueda para llevarlas hasta el país vecino. Otros materiales para chatarra ya se los han llevado de Campos; motores, cobre y todo lo que pueda tener algún valor desaparece. Después les corresponderá el turno a las rejas y balcones, y quien sabe si dentro de un tiempo servirán para adornar cualquier chalé en una urbanización de moda.

QUEDAN 20 FAMILIAS

Ultimamente surgieron algunos problemas entre los vecinos de Campos de Arenoso y la Confederación Hidrográfica del Júcar, organismo que efectúa el pago de las expropiaciones. En la actualidad tan sólo quedan por abonar 32 millones de pesetas, que es el valor dado a unas tierras de pinares situadas en torno a la población.. Pensaban los vecinos que si continuaban en el pueblo tenían más seguro el pago, mientras que la Confederación les urgía, cada vez más imperiosamente, a que abandonaran las casas para dar paso al derribo. Finalmente, tras largos debates, se ha fijado una fecha situada en la segunda quincena de septiembre para el pago de esos 32 millones de pesetas, mientras que sin prisas pero sin pausa los últimos vecinos van saliendo del pueblo. Ahora quedan sólo 20 familias, pero el día 20 de este mes tienen que marcharse todas aquellos que no están trabajando en la construcción del pantano. Estos, que serán los últimos en irse lo harán antes del 14 de septiembre.

Los vecinos dejan atrás sus casas, el pequeño trozo de huerta que como quien dice todavía han cultivado hasta hoy, los recuerdos de una vida sencilla en un pueblo pintoresco. Van en busca de otra vida futura, con todos los problemas que ello representa. Y se llevan lo indispensable. Han sido indemnizados por todo aquello que tienen que abandonar, pero pueden llevarse del pueblo los muebles y enseres de sus viviendas. El domingo había en Campos de Arenoso algo más de animación que otros días. Desde otras poblaciones habían llegado familias enteras para llevarse los últimos recuerdos, las pertenencias que aún guardaban en su casa de siempre. Viejos y sencillos muebles, con más valor sentimental que material. Turismos y algún que otro camión han servido para el transporte. Y antes de salir del pueblo, quizá antes del último adios, la parada ante esa reja que es como frontera entre el pasado y el futuro. Porque el adjudicatario del derribo del pueblo tiene unos derechos adquridos y vigila para que nadie se lleve lo que a él le corresponde. Campos de Arenoso aún palpita, pero tiene los días contados. El derribo ha comenzado.

JUAN ENRIQUE MAS

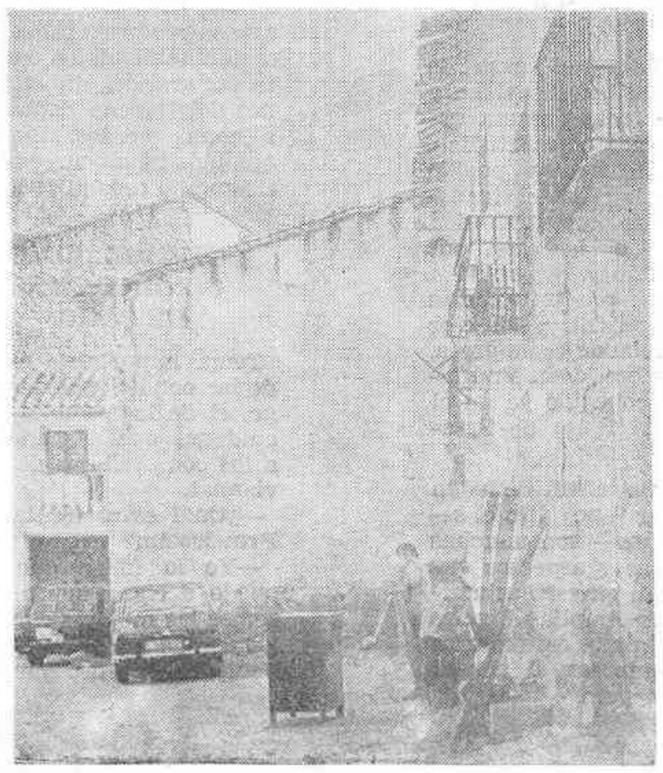

AGENDA DE BENICASIM Y OROPESA

BENICASIM

DIRECCIONES DE INTERES

Ayuntamiento: Médico Segarra, 4. Teléfono 30 09 62.
Cuardia Civil: Paseo La Corte, s/n. Teléfono 30 01 14 y Sequiota, s/n. Teléfono 30 00 67.
Policía Municipal: 30 09 62 (Ayuntamiento).
Médico titular: Don Ramón Cano de la Fuente. General Primo de Rivera, 7. Teléfono 30 13 38.
Médicos atención desplazados: Doña María Jesús García y doña Mari Carmen Mateo, 18 de Julio, 30-3.º-3.ª.
Ambulatorio: Travesía calle Bayer.
Practicante titular. Don Ramón Marzá Juni. Santo Tomás, 2. Teléfono 30 02 15.
Practicante atención desplazados: Don Vicente Castelló. Avenida Castellón, 11.
Farmacias: Doña Carmen Ibáñez Ten. Santo Tomás, 94. Teléfono 30 01 05. Y doña Consuelo Menero Cercós. Avenida Ferrandis Salvador, 62. Las Villas. Teléfono 30 07 90.
Aguas potables: Fobesa. Mosén Elías, 14. Teléfono 30 08 97. Y Santo Tomás, 48. Teléfono 30 07 45.
Oficinas C. I. T.: Carretera Valencia-Barcelona. Tel. 30 02 81. Y carretera Castellón. Teléfono 30 02 44.

HORARIO DE AUTOBUSES

Salidas de Benicasim: 8, 9,30, 10, 10,30, 11, 11,30, 12, 12,30, 13, 13,30, 14,30, 15,30, 16,30, 17, 17,30, 18, 18,30, 19, 19,30, 20,30, 21,30.
Salidas de Castellón: 7,30, 9, 9,30, 10, 10,30, 11, 11,30, 12, 12,30, 13, 14, 15, 16, 16,30, 17 17,30, 18, 18,30, 19, 20, 21.

HORARIO DE MISAS

Parroquia de San Tomás de Villanueva: 8, y 19 horas.
Capilla de la Virgen del Pilar: 20 horas.
Capilla de la Virgen del Carmen: 20 horas.
Madres Oblatas: 8, 10, 19 y 20 horas.

GUIA CULTURAL

ADRIANA ROSELL. Cerámicas. Torreón Bernad. Horas de visita, de 7 a 9 tarde.
CRUAÑAS. Oleos. Hotel Orange. Horas de visita, de 5 a 9 tarde.

OROPESA DEL MAR

DIRECCIONES DE INTERES

Ayuntamiento: Leoncio Serrano, 1. Teléfono 30 01 00.
Guardia Civil: Carretera Faro. Teléfono 31 00 83.
Médico: Don Santiago Gascón Roig. Carretera Faro. Teléfono 31 03 53.
Practicante: Don José Allepuz Salom. Ronda del Mar, 23. Teléfono 31 04 88.
Farmacia: Don A. Gomar Lamberto. Virgen de la Paciencia, 19. Teléfono 31 01 38.
Oficina C. I. T.: Carretera del Faro. Teléfono 31 00 20.
Taxis: Teléfonos 31 03 74 - 31 01 89.

HORARIO DE AUTOBUSES

Salidas de Oropesa: 8,15, 9,40, 15,15 y 18,15.
Salidas de Castellón: 9,15 (va hasta la playa), 13,30 (va hasta la playa), 16,30 y 19,15.

HORARIO DE MISAS

Parroqua de San Jaime: A las 20,30 horas.

GUIA CULTURAL

ANTONIO AMENS. Oleos. Hotel Koral (Playa Morro de Gos. Oropesa). Exposición permanente.

Unas nuevas bujías gastan menos.

BOSCH
Chispa infatigable

PONGA A PUNTO SU MOTOR

Campaña de Seguridad en Carretera
BOSCH REVISION

Para un viaje más seguro, antes de salir de vacaciones, "Ponga a punto su Motor", en el taller donde vea este distintivo.
Al realizar la verificación de su vehículo le obsequiarán con un interesante folleto informativo: "Conduzca Ahorrando".
Son consejos para un mayor ahorro de combustible y para su seguridad.
Campaña de Seguridad en Carretera, Bosch.

ACADEMIA CANOS

Recuperación de materias pendientes:

— Básica
— B. U. P.
— C. O. U. (Ciencias y letras)

Informes, de 11 a 1 de la mañana en Alloza, 29. Teléf. 21 12 95

MALLORCA

Salidas diarias
8 días, todo incluido
Pasajes, traslados
3 excursiones,
Pensión completa
5.500 Ptas.

VIAJES ESPLAI S.L.

CANARIAS

Viajes de 8 y 15 días

Visitando Las Palmas y Tenerife

Diversas salidas semanales

VIAJES ESPLAI S.L.

VIAJES EN AVION

* COPENHAGUE
* BULGARIA
* GRECIA
* VIENA
* PORTUGAL
* AFRICA
* MOSCU
* ESTAMBUL
* TURQUIA
* LONDRES
* BRASIL
* ASIA

Con

VIAJES ESPLAI S.L.
Agencia Viajes Grupo A - Título 192

Pl. Escuelas Pías, 13. Tels. 21 48 87 - 21 24 57 - CASTELLÓN.

SUPLEMENTOS EXTRAORDINARIOS

Durante el presente mes de julio, Mediterráneo publicará los siguientes números extraordinarios:

Día 17. — VERANO-77 (Turismo, hostelería, deportes, alimentación y bebidas refrescantes).

Día 24. — FIESTAS DE OROPESA.

Para sus anuncios, dirijanse a cualquier Agencia, o a nuestro Departamento de Publicidad, teléfono 22 00 60.

(c) Ministerio de Cultura 2007

El BIM se mantiene en sus trece

13%

Abónese al 13% del BIM.

Hágalo a través de la 8.ª emisión de bonos que el BIM pone en circulación.

Los Bonos del BIM son una forma sólida, firme y rentable de proteger sus ahorros.

El BIM pone en ellos su mayor interés.

Primer año	Segundo año	Tercer año	Cuarto año
9,5%	10,5%	11,5%	13%

Si Vd. puede disponer de una parte de sus ahorros le conviene esta nueva Emisión.
Infórmese en cualquiera de nuestras oficinas.

Banco Industrial del Mediterráneo

en CASTELLON.— Navarra, 118; Tlf.: 212088

A.B.E. nº 11782/2

(c) Ministerio de Cultura 2007

NACIONAL

CATALOGO DE OPINIONES

UN MINISTERIO PARA LAS FUERZAS ARMADAS

(«Ya»)

En la creación del Ministerio de Defensa, que asume las competencias de los tres departamentos militares anteriores, queremos ver la compensación a los sacrificios que la actitud expuesta ha exigido. Porque un Ejército dispuesto a no ser más que Ejército, a no convertirse en fuerza política ni en guardia pretoriana, y mucho menos en policía sucedánea para el orden interno, como tantas veces se le ha querido hacer, tenía que resentirse especialmente de las limitaciones a que estaba sometido y que no se podían resolver con simples parches. Nuestras Fuerzas Armadas adolecían del exceso de personal profesional que vienen arrastrando desde hace dos siglos y que la última guerra civil no hizo más que agravar; carecían, en cambio de medios materiales modernos y apenas podían respirar bajo la frondosa vegetación administrativa cuyo crecimiento parecía imposible atajar.

No incurriremos en la ingenuidad de creer que la medida tomada va a resolverlo todo, pero sí creemos que es un punto de partida para llegar a resolverlo de verdad, asegurando la unidad de propósitos y que pueda hablarse de una auténtica política militar, eliminando órganos innecesarios, unificando cuerpos y servicios, que existen duplicados y aun por partida triple, y, sobre todo, permitiendo que las Fuerzas Armadas tengan una política industrial coherente y común tanto en las adquisiciones como en cuanto ellas mismas o a través de la industria nacional produzcan. La distinción, que ya existía en los tres Ejércitos, entre la línea política y la línea militar contribuirá decisivamente al logro de los citados objetivos.

Entre las distintas unificaciones acometidas por el Gobierno, la militar parece ser la que se ha conseguido de manera más satisfactoria. Verdad es que se la venía pidiendo desde hace muchos años, pero nos parece justo tener en cuenta también las importantes dificultades, incluso afectivas, que el elevado espíritu de los componentes de las Fuerzas Armadas ha sabido superar.

PARADOS Y TURISTAS A LA VEZ

(«ABC»)

«Las playas de Cornualles y Devon son una delicia climatológica en verano: lluvia suficiente, temperaturas de alivio y noches casi blancas cuando está despejado.

Muchos han descubierto la fórmula perfecta para disfrutar de la vida. Dejan los trabajos de fontanería, de ajuste y de reparación de los encintados de las carreteras y se van a esas zonas recreativas. Una vez en Torquay o Salcombe, en Newquay y Penzance hay que hacer cola en las oficinas de desempleo. Desgraciadamente no hay colocaciones para tanto fontanero, mecánico y operario de hormigonera. La única solución es cobrar el subsidio de desempleo.

Con las 4.000 pesetas semanales, aproximadamente, un joven sin oficio ni beneficio, víctima de la sociedad capitalista, no puede pasearse en auto de alta cilindrada. Pero si une sus ingresos sociales a los de una joven, también en situación de desempleo crónico, el porvenir común no se presenta tan amargo.

Crecen las oleadas de ciudadanos sin empleo por las costas recreativas del Reino. Tan intensas son las corrientes migratorias hacia las playas meridionales que ya hay puestos vacantes para los fontaneros, ajustadores, obreros manuales por Escocia, Gales y regiones inglesas.

Son remotas las esperanzas en un alivio de la situación laboral por las ciudades turísticas, hasta que llegue la caída de la hoja. Hay ciudadano maduro que espera encontrar trabajo como controlador de vuelos, por el litoral de Penzance.

Un grupo muy politizado que opera en ese frente tan castigado por los excesos del sistema capitalista ha puesto algunas pegatinas por pueblos de Cornualles, con esta leyenda: «La revolución dará puestos de trabajo para todos». La reacción ha sido tan intensa que ese movimiento radical tuvo que despegar las pegatinas y retirar el estribillo «por el socialismo hacia el bienestar». Los interesados no quieren ya ni oir hablar del Ministerio de ese nombre».

ALFONSO BARRA

(De "Pueblo")

Nuevo procedimiento para localizar calles y lugares importantes

VALENCIA, 11. (Cifra). — Un valenciano ha inventado un nuevo procedimiento para localizar con toda rapidez las calles y lugares importantes de cada ciudad.

El inventor, Ignacio Martínez Ortega, denomina a su método "gradómetro", porque consiste en añadir al nombre de cada calle y lugar público que pueda interesar, los grados de situación y metros de distancia de cada sitio respecto al punto "kilómetro cero" de cada población.

De este modo, cualquier persona, aunque desconociese por completo una ciudad podría saber enseguida el lugar en que se encuentra y hacia el que desea dirigirse, facilitando en gran manera el sentido de orientación de los visitantes y la localización de cualquier calle o lugar público.

El señor Martínez Ortega lleva diez años en la elaboración y perfeccionamiento del sistema, que fue recomendado el año pasado por el Decano de la Facultad de Ciencias de la Universidad de Valencia a la Vicesecretaría de Planificación de la Presidencia del Gobierno, sin embargo, en el Ayuntamiento de esta capital, aunque ha presentado varias veces su proyecto, no le han prestado nunca, la más mínima atención.

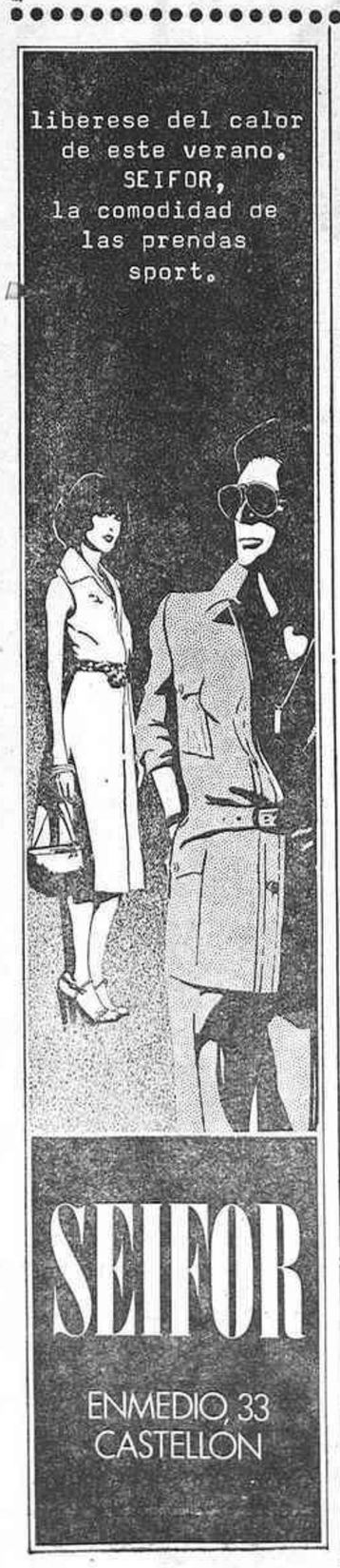

CONTINUAN ANIMADAMENTE LOS SANFERMINES

PAMPLONA, 11. (Pyresa).—Este fin de semana se ha triplicado el número de visitantes que han venido a nuestra ciudad a pasar estos Sanfermines. Ayer se celebró el cuarto encierro de los sanfermines y fue el más largo de todos. El recorrido se realizó en dos minutos y medio, pero luego, en la plaza de toros, cuando ya iban a entrar los toros a los corrales, ante las incitaciones de los mozos, un toro se quedó diez minutos parado. Hubo una tensión enorme, los cabestros salieron varias veces a buscarlo, pero el toro no causó en ese momento ningún daño, limitándose a recorrer la plaza. No obstante, el balance del encierro de ayer fue de dos heridos graves, uno de ellos por asta de toro. Uno de los heridos, precisamente el que lo fue por asta de toro es un conocido corredor norteamericano, Mateo Carney, residente en París y corredor del encierro desde hace ya bastantes años. Fue ingresado en el Hospital Provincial de Navarra, donde tuvo que ser intervenido quirúrgicamente.

Igualmente fue intervenido de una fractura en un codo un corredor pamplonés de treinta y tres años. Su estado fue calificado como grave.

En la enfermería de la plaza fueron atendidos una veintena de mozos con contusiones de diversa consideración, pasando alguno de ellos al Hospital Provincial de Navarra, donde quedaron en observación. No obstante, el estado de los heridos evoluciona favorablemente.

En el encierro de hoy, con toros de la ganadería navarra de don César Moreno, han hecho el recorrido en dos minutos cincuenta y un segundos. Se ha notado que ya el fin de semana pasó, y ha corrido muchísima menos gente que el domingo. Ha habido alguna caída en Santo Domingo y en la entrada de la plaza, pero los toros han entrado a los corrales rápidamente.

No obstante, también hoy hay que contar dos heridos: Luis San Miguel, que tiene contusiones generalizadas, y Guillermo Andrés Ochoa, con fractura de tibia y peroné, encontrándose ambos en urgencias en el Hospital Provincial.

Es asimismo, curioso notar que durante este fin de semana los atracos y asaltos han aumentado, sobre todo el viernes. Más de un millón de pesetas han obtenido los ladrones en los pisos que han asaltado en Pamplona. Se han presentado en la Policía un total de veinticinco denuncias por asaltos a los pisos. Asimismo han sido detenidas cuatro mujeres por bolsilleras, así como cuatro «reventas». Hasta las diez de la noche de ayer, otras cuatro personas también han sido detenidas por «bolsilleras».

EL DIRECTOR DE "RENOVACION", CITADO ANTE EL JUEZ MILITAR

MADRID, 11 (Cifra). — Pedro Gora, director de la revista «Renovación», órgano de las Juventudes Socialistas del PSOE, ha sido citado a declarar ante el Juzgado Militar permanente de la Primera Región.

Al señor Gora se la ha instruido causa por el supuesto delito de injurias al Ejército.

Pedro Viana, Secretario de Prensa y Propaganda de las Juventudes Socialistas, ha declarado con respecto a la citación que ha recibido Pedro Gora que en la revista «Renovación» no ha existido intención de injuriar al Ejército, institución profundamente respetada por todos los socialistas y más en sus órganos de prensa.

Ha salido a la venta solamente el primer número. El número dos saldrá en los próximos días.

PERIODISTA PROCESADO

BARCELONA, 11 (CIFRA). — Acusado de supuestas injurias por dos artículos publicados en el diario «Catalunya Expréss», ha sido procesado por el Juzgado Municipal número 6, el periodista barcelonés Enrique García Pons.

La querella ha sido presentada por la sociedad «Central de Ahorros, S. A.» sobre cuya actividad se referían los aludidos artículos titulados «Denuncias contra una empresa de préstamos», y «Estafa sí, estafa, no».

LABORALES

CONSIDERABLES RETRASOS EN CORREOS Y TELEGRAFOS

Hoy podría solucionarse la huelga de la construcción en Asturias

MADRID, 11. (Pyresa).—Retrasos considerables en la entrega de telegramas y giros telegráficos se están produciendo a causa de la implantación de la jornada de verano, de cinco horas, en Correos y Telégrafos, así como por la reducción de personal por vacaciones. Asimismo, los trabajadores señalan que los retrasos también se producen por deficiente distribución de la plantilla.

Ante esta situación, la Dirección ha ofrecido abonar horas extras ordinarias a un precio que los trabajadores consideran insuficiente —entre 68 y 120 pesetas, según las categorías—. Por su parte, los trabajadores no están dispuestos a hacer horas extraordinarias por menos de 250 pesetas ni a mantener la jornada anterior de siete horas, si no se les abona un plus de 5.000 pesetas mensuales. Al parecer, la Dirección no puede hacer frente a estas reivindicaciones de los trabajadores por motivos económicos, por lo que la situación de retraso en la entrega de telegramas y giros telegráficos se mantiene.

Esta situación afecta fundamentalmente a los empleados de reparto, salas de aparatos y ventanilla.

BUSCAN UNA SOLUCION

MADRID, 11.—(Pyresa).—Armadores de buques de pesca de los puertos de Bilbao, Pasajes, Ondárroa, Santander, La Coruña, Lugo, Marín y Vigo, se han reunido en asamblea permanente en la sede central de la AISS, a fin de resolver el problema planteado con la adopción de la medida por parte de la Comunidad Económica Europea de ampliar sus aguas jurisdiccionales a 200 millas.

Los armadores han hecho público un comunicado en el que piden que el Gobierno se pronuncie clara y terminantemente sobre este punto y que adopte las medidas necesarias con carácter excepcional, prioritario y urgente. Los armadores, según fuentes sindicales, van a solicitar una entrevista con el Presidente del Gobierno.

El problema expuesto por los armadores afecta a 376 barcos de los 500 que tiene la flota pesquera del norte, ya que la CEE ha concedido sólo 124 licencias a buques españoles para faenar en sus aguas.

ENCIERRO DE TRABAJADORES DE «BATTENFELD ESPAÑOLA»

BARCELONA, 11. (Pyresa).—Los trabajadores de «Battenfeld Española» han iniciado hoy un encierro en las instalaciones de la factoría de Poble Nou en reclamación de una serie de atrasos salariales y en defensa de sus puestos de trabajo.

Al parecer, el problema tiene su origen en la adquisición de la citada firma por parte de la empresa multinacional «Schoemann-Sieman», que pretende deshacerse de la actual plantilla y cesar en la producción.

Los trabajadores, apoyados por el Partido Socialista de Cataluña, Convergencia Democrática de Cataluña y Esquerra Republicana, se han dirigido al Ministro de Trabajo en demanda de protección para sus intereses, a la vez que han hecho un llamamiento a los vecinos de Poble Nou para que contribuyan con su ayuda a la continuidad del encierro.

HUELGA EN RADIO POPULAR DE REUS

TARRAGONA, 11. (Pyresa).—Se ha declarado una huelga en Radio Popular de Reus que ha afectado especialmente a sus colaboraciones quienes a su vez reclaman una modernización de la emisora y libertad informativa.

El conflicto se inició el pasado día 8, y se espera que por parte del Vicario y Administrador de la emisora se acepte el diálogo para solucionar el conflicto planteado.

MANIFESTACION DE TRABAJADORES

SAN SEBASTIAN, 11. (Pyresa). A las doce y media de la mañana de ayer, alrededor de 150 trabajadores de la empresa «ATC», vestidos con sus monos de trabajo, se dirigieron por el paseo de la Concha y bajaron a la playa para luego disolverse en los jardines frente al Ayuntamiento. Portaban pancartas en las que se leía «amnistía» y «admisión de los despedidos».

NEGOCIACIONES CONSTRUCCION ASTURIANA

OVIEDO, 11. (Pyresa).—El conflicto de la construcción en Asturias podría concluir definitivamente mañana ya que tras las reuniones celebradas hoy por separado por el Gobernador Civil con empresarios, centrales sindicales y coordinadora de los trabajadores, todo parece indicar que podría llegar a proponerse una solución a la consideración de los trabajadores. Esta solución parece tener su origen en los empresarios con la Delegación de Trabajo actuando como mediadora.

Según dijo el Gobernador Civil, suscribía la afirmación del Ministro de Trabajo en el sentido de que el caso de los trabajadores de la construcción en Asturias era de justicia social y comunicó a los miembros de la coordinadora que la propuesta que les darán a conocer era favorable para sus intereses.

La iniciativa ha sido hoy de los empresarios, que entregaron un escrito en el Gobierno Civil para su remisión al Delegado Provincial de Trabajo, haciendo constar que se someten a su arbitraje.

En consecuencia, el Delegado Provincial dictará un laudo de obligado cumplimiento, contra el que no cabe recurso, y se espera que con este laudo quede resuelto definitiva y satisfactoriamente este conflicto del sector de la construcción en la provincia de Oviedo.

PATENTES MARCAS
AGENTE OFICIAL-ABOGADO
JUAN LOPEZ
ENMEDIO, 24-TELF. 22 76 29
CASTELLON

SUCESOS EN ESPAÑA

DESARTICULACION DE UNA BANDA DE MALHECHORES EN MADRID

33 detenidos por abusos deshonestos

MADRID, 11 (Pyresa). — Los componentes de una banda, supuestos autores de 22 robos cometidos en Madrid y cuyo valor se eleva a seiscientas mil pesetas, han logrado ser detenidos por inspectores de la Comisaría de Carabanchel.

Se trata de V.P.B., alias, el «Bombilla» o «el Lamparilla» de 24 años de edad dedicado casi exclusivamente al robo de los vehículos utilizados para sus andanzas; J.L.F.V. alias «El Pipi», natural de Ciudad Real, de 16 años J.Q.M. «El Suso», de Madrid, 16 años; A.P.F. «El Toni», de Madrid y de 20 años, y J.C.P. de 18 años, natural de Madrid.

Entre los establecimientos más perjudicados, de los 22 asaltados, figuran uno dedicado a la venta de electrodomésticos en Majadahonda, Madrid, en donde lograron llevarse equipos completos de música, televisión en color, y otros aparatos por un valor global de 300.000 pesetas.

«El Suso», había abandonado la prisión el pasado día 20 de mayo y no tardó en comenzar de nuevo «sus actividades».

Los cinco detenidos han sido puestos a disposición del Juzgado de Instrucción de guardia.

GAMBERROS GOLPEAN A UN EMPLEADO DEL METRO

MADRID, 11 (Pyresa).— Tres gamberros fueron detenidos ayer a las nueve y cuarto de la noche en la estación de metro de Las Musas, después que organizarán un gran escándalo en los vagones, colgándose de las barras superiores de los vagones, provocaran diversos incidentes y hasta llegaron a agredir al jefe del tren. Los actos de gamberrismo comenzaron en la estación de Cartagena y de la manera señalada viajaron hasta la de Musas en donde fueron detenidos y trasladados a la Comisaría de Policía de San Blas. Sus edades oscilan entre los 15 y los 17 años.

DETENIDOS POR ABUSOS DESHONESTOS

MADRID, 11 (Pyresa).— Durante las tres últimas semanas, han sido detenidas en Madrid un total de treinta y tres personas como supuestos autores de abusos deshonestos. Las edades de los detenidos oscilante entre los 17 y los 53 años, ocho están conceptuados como delincuentes habituales. Once carecen de domicilio o paradero conocido, nueve poseen distintos antecedentes y dos de ellos son extranjeros.

Las personas perjudicadas han sido dos hermanas subnormales de 18 y 19 años, dos hermanas gemelas, de seis años, un niño de cinco años, así como diversos jóvenes entre los trece y los diecisiete años.

GUARDIA CIVIL DE TRAFICO MUERTO EN ACCIDENTE

ALMERIA, 11 (Cifra). El cabo de la Guardia Civil de Tráfico, Cristóbal Ruiz Capitán, de treinta años, resultó muerto al ser atropellado por un turismo cuando atendía a un vehículo que se había detenido por avería, en la Nacional 340.

José Céspedes Vargas, de sesenta y ocho años, no advirtió, al parecer, la presencia del cabo de la Guardia Civil, junto al vehículo averiado y al pasar con su turismo, matrícula AL-4524-A, lo arrolló.

Cristóbal Ruiz estaba casado y deja dos hijos de seis y tres años.

CLARK
CLARK INTERNATIONAL MARKETING S.A.
CLARK INTERNACIONAL MARKETING S.A. se complace en comunicar que ha concedido la distribución en exclusiva para toda España de las carretillas elevadoras marca CLARK a BARREIROS CLARK S.A. licenciataria de CLARK EQUIPMENT.
BARREIROS CLARK, S.A.
BARREIROS CLARK S.A. licenciatario de CLARK EQUIPMENT agradece a CLARK INTERNATIONAL MARKETING S.A. la concesión de la distribución en exclusiva para España de las carretillas elevadoras CLARK y se complace en comunicar el nombramiento de su concesionario para VALENCIA Y CASTELLON
VADEMISA
Avda. Pío XII, 102 VALENCIA Telfs. 349 60 11 - 349 95 33

(c) Ministerio de Cultura 2007

AREXSA consigue, evitándole la mano de obra, subir CLAYTON hasta su terraza mediante el nuevo sistema de bombeo.

CLAYTON, es un árido ligero para la construcción. Además del elevado poder de aislamiento de su producto, AREXSA ofrece un importante servicio a todos los consumidores del mismo. Una completa flota de camiones-cuba, que mediante un sistema de mangas se encargará de subir el producto hasta la misma terraza, colocándolo "in situ".

Esto representa sin duda, un gran ahorro para los constructores que encontrarán en la terraza CLAYTON, **la más económica** y de **mayor calidad,** puesto que en la confección de la capa aislante el constructor no tiene que aportar cemento ni ningún otro material.

Otra solución CLAYTON es la posibilidad de suministrar en grandes bolsas de 1 m³. con un costo mínimo de elevación y tendido.

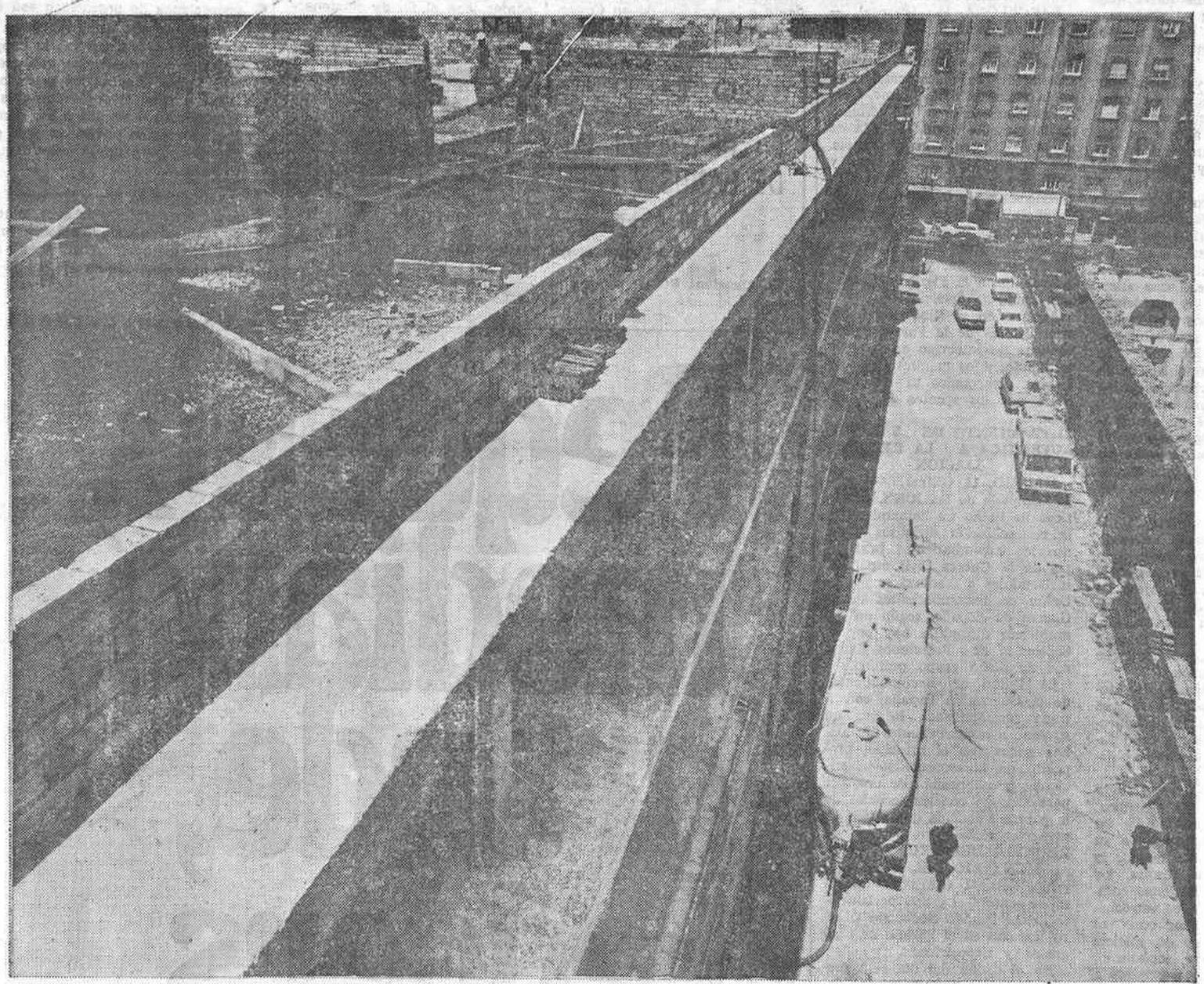

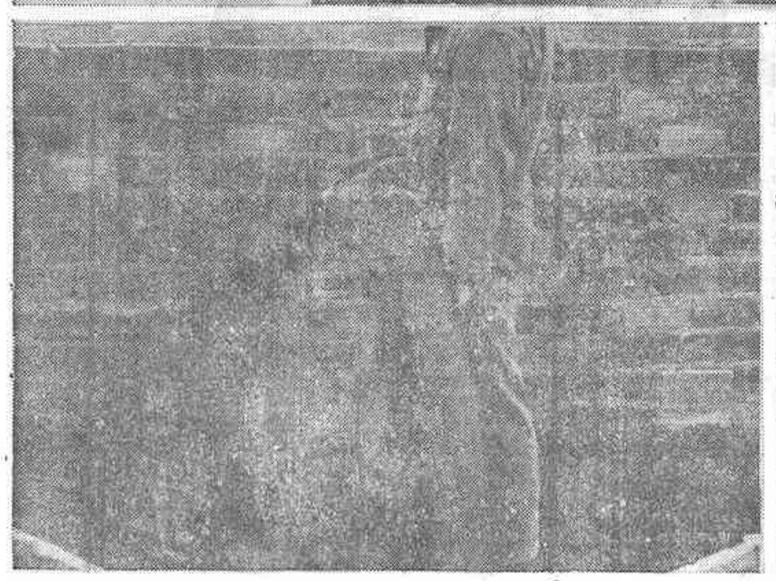

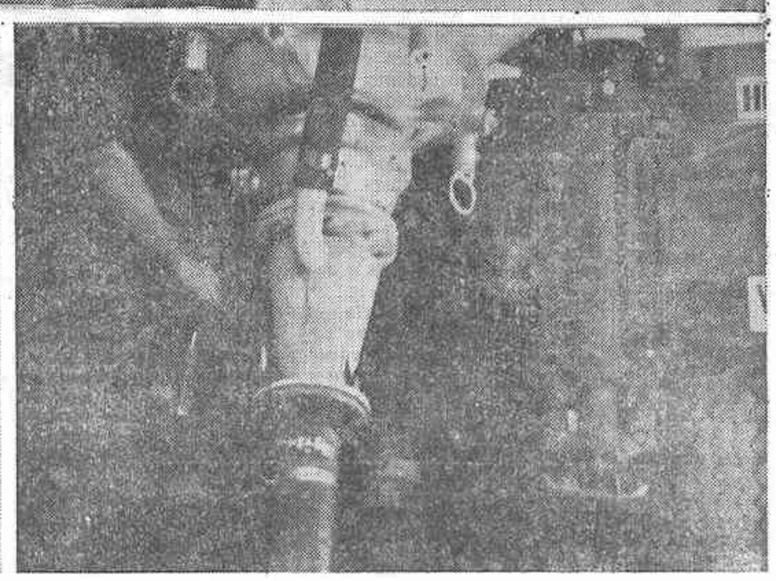

CLAYTON

AREXSA

Arcillas Expandidas, S.A.

C/. Colón, 35 VALENCIA Tel. 3229589 - 3213088

VALENCIANA DE CEMENTOS

Para mayor información dirigirse a: AREXSA, c/ Colón, 35 - VALENCIA

Nombre de la Empresa: .....

Domicilio: .....

Población: .....

Recorte este cupón y envíelo a la dirección arriba indicada

(c) Ministerio de Cultura 2007

NACIONAL

HA QUEDADO LEGALIZADO EL SINDICATO PROFESIONAL DE PERIODISTAS DE MADRID

MADRID, 11. (Pyresa). — Por la Oficina de Depósito de Estatutos, dependiente del Ministerio de Trabajo, ha sido expedido el correspondiente certificado de legalización del Sindicato Profesional de Periodistas de Madrid, patrocinado por la Confederación de Trabajadores Independientes (CTI). En los estatutos de este nuevo sindicato se prevé que podrán afiliarse a él todos aquellos "cuya actividad laboral corresponda a las que son específicas de la redacción de los diversos medios informativos", "sin discriminaciones de ningún tipo por razón de credo, pensamiento o filiación política, para la defensa, representación y fomento de los intereses comunes". Este sindicato —según nos manifiesta un portavoz de la CTI— pretende organizar a cuantos profesionales del periodismo no opten por una afiliación política y prefieran una sindicación estrictamente profesional.

MICHAVILA
SERVICIO OFICIAL
SEAT
Plaza Padre Jofre, s/n
Tels. 21 78 11 - 21 78 22 - 21 78 33
CASTELLON

SEAT

CON SU EXTENSA GAMA DE MODELOS CUBRE TODAS SUS NECESIDADES Y...

MICHAVILA

LE OFRECE:

—DEMOSTRACION SIN COMPROMISO.
—TOMAR A CAMBIO SU COCHE USADO.
—COMODOS PLAZOS MENSUALES DE PAGO.
—UN COMPLETO Y ESMERADO SERVICIO POSTVENTA: REVISIONES EN GARANTIA, REPARACIONES MECANICAS Y ELECTRICAS, CHAPA Y PINTURA Y EL MAS COMPLETO STOCK DE RECAMBIOS ORIGINALES.

TODO PARA SU
SEAT
EN
MICHAVILA

"Terminó la época del nacionalismo pequeño - burgués"

DECLARACION DE LOS PARLAMENTARIOS DE CATALUÑA, GALICIA Y EUZKADI REUNIDOS EN GUERNICA

La presidencia de FE de las JONS, a debate

BILBAO, 11 (Pyresa). — Veintisiete parlamentarios socialistas de Catalunya, Galicia y Euzkadi con la adhesión de un burgalés se reunieron ayer bajo las históricas bóvedas de la Casa de Juntas de Guernica para dejar presente que «ha terminado la época del nacionalismo pequeño-burgués y ha llegado la época de las nacionalidades... de la democracia y la amnistía total».

Al término de la asamblea procedieron a la entrega de un comunicado elaborado por los parlamentarios y en el que se resumen los acuerdos adoptados. Estos fueron los siguientes puntos de dicho comunicado:

—Proponer en la primera sesión del nuevo Parlamento la amnistía total para todos los represaliados políticos por hechos cometidos con anterioridad al 15 de junio y la legalización de todos los partidos políticos, no cejando en sus fuerzas hasta que estos dos objetivos se realicen.

—Obtener dentro de un marco constitucional abierto la autonomía más amplia posible para Cataluña, Euzkadi y Galicia que enlace con la tradición de autogobierno de las nacionalidades históricas, como apoyo de las reivindicaciones autonómicas de las nacionalidades y regiones del Estado.

—Promover dentro de un marco constitucional democrático la más estrecha solidaridad de todos los pueblos del Estado, de forma que los respectivos estatutos de autonomía prevean una alternativa socialista a los problemas de los desequilibrios regionales.

—Dedicar todos sus esfuerzos a la lucha contra el paro y la emigración, la gratuicidad de la enseñanza, la potenciación de las respectivas culturas nacionales y, en definitiva, el mejoramiento inmediato y progresivo de las condiciones de vida de todos los trabajadores de sus respectivas nacionalidades y del resto del Estado.

—Manifestar la urgencia de que tenga inmediato reconocimiento legal los distintos órganos autonómicos de las respectivas nacionalidades, al objeto de que sin perjuicio de lo que resulte de la nueva constitución, puedan afrontarse, de manera eficaz, los graves problemas que hoy tienen planteados.

—Hacer un llamamiento a todos los trabajadores para que contribuyan a la acción parlamentaria que van a llevar a cabo para la consecución de esos objetivos.

Reunidos en la Casa de Junta y bajo el árbol de Guernica, símbolo de la fidelidad de un pueblo a sus tradiciones y a su libertad y símbolo también de la existencia contra la tiranía, los parlamentarios socialistas catalanes, gallegos y vascos estrechamente compenetrados con el ideal de libertad y de justicia que, son base del socialismo, nos comprometemos a exigir y a defender estos puntos sobre los que hoy solemnemente nos manifestamos.

LA PRESIDENCIA DE «F.E. DE LAS JONS», A DEBATE

MADRID, 11 (Cifra). — Raimundo Fernández Cuesta podría dejar de ser el Presidente de «FE de las JONS» y ser sustituido por un mando colegiado, según informaron hoy a «Cifra» fuentes cercanas a este partido.

La decisión deberá adoptarse en el transcurso del Consejo General extraordinario que se celebrará en Madrid, los próximos días 13 y 14.

En el orden del día del Consejo de «FE de las JONS» figura la propuesta de que el partido deje el mando único y sea dirigido por un mando colegiado.

Asimismo, se procederá a una renovación de sus estatutos, a una actualización doctrinal y a un estudio profundo de los resultados electorales al no haber alcanzado ni el uno por ciento del electorado.

Según las mismas fuentes, serán también temas de debate la etapa política actual, las Cortes y el Gobierno y la Reforma Administrativa. Se pedirá la renovación de la ley de régimen local así como un nuevo planteamiento en la elección de Alcaldes.

MANIFESTACION CATALANISTA

BARCELONA, 11 (Pyresa). — Como es habitual en todos los domingo, a última hora de la tarde de ayer se organizó una manifestación de matiz catalanista en la Plaza de Sant Jaume, frente al Ayuntamiento. Al término de la también usual «ballada de sardanes». Los manifestantes, que cantaban «Els Segadors» y proferían gritos relativos a la restauración de la autonomía de Cataluña, siguieron por la calle de Fernando hasta las Ramblas, donde causaron algunos atascos en la circulación, y luego continuaron hasta la Plaza de Cataluña, donde se disolvieron.

Aunque en el itinerario había contingentes de la Fuerza Pública, ésta no intervino en momento alguno, y los manifestantes no fueron dispersados ni interrumpidos por los agentes de la autoridad.

LLAMAMIENTO DE FALANGE AUTENTICA A LA RECONCILIACION

MADRID, 11 (Cifra). —«Falange Española de las JONS. Auténtica» ha hecho un llamamiento a la reconciliación dirigidos a todos los excombatientes falangistas de la Guerra Civil española, invitándoles a adherirse a la Unión de Excombatientes de la Guerra de España, según un comunicado difundido hoy por la Secretaría de Relaciones Externas de dicho grupo político.

La Unión de Excombatientes de la Guerra de España, constituida recientemente, integra en su seno a excombatientes de ambas zonas con el principal propósito de la «reconciliación nacional, que termine de una vez para siempre con las secuelas de la guerra fratricida que dividió a nuestro pueblo».

REUNION DEL GRUPO PARLAMENTARIO DEL PSOE

MADRID, 11 (Cifra). — Mañana se reunirá el grupo parlamentario del Partido Socialista Obrero Español en el Palacio de Congresos y Exposiciones.

En el orden del día está previsto que los parlamentarios del PSOE estudien el reglamento interno del grupo, así como un proyecto de reglamento para el Congreso de Diputados y para el Senado, la estrategia que ha de seguir el grupo cuando se constituyan las Cortes.

El Partido Socialista Obrero Español propone para la Presidencia del Congreso a Luis Gómez Llorente y para las Secretarías a Pablo Castellanos y a Rafael Escudero.

Para presidir la minoría parlamentarias del Senado este partido propone a Rafael Fernández.

RICARDO DE LA CIERVA VUELVE AL PERIODISMO

MADRID, 11 (Cifra). — Ricardo de la Cierva ha decidido volver al periodismo activo, concretamente a los temas parlamentarios, según se desprende de una nota que el historiador ha dirigido a «Cifra».

El señor de la Cierva desmiente en la mencionada nota que hubiera presentado su candidatura para la Presidencia del Senado en la reunión que mantuvieron el sábado pasado los Senadores electos de la Unión de Centro Democrático.

Ricardo de la Cierva mostró su disconformidad sobre la forma de plantear la propuesta de candidaturas y expresó a la vez su adhesión a las personas propuestas.

A este respecto, el señor de la Cierva señala en su nota que, en la reunión del sábado uno de los Senadores propuso unas candidaturas formada por los señores Chueca Goitía,, senador por Toledo, de la Cierva, Senador por Murcia; y González Seara, por Orense. Los componentes de la candidatura agradecieron el gesto, pero se retiraron, declarando el señor de la Cierva que pensaba abstenerse en la votación siguiente.

Celebrada la votación Ricardo de la Cierva obtuvo la nominación de alguno de los asistentes, mientras ocho de ellos se abstuvieron.

PLENO DE LA ASAMBLEA DE PARLAMENTARIOS CATALANES

BARCELONA, 11 (Cifra). — El pleno de la asamblea de parlamentarios catalanes, celebrado esta tarde en el Palau de la Generalitat (sede de la Diputación Provincial), aprobó por unanimidad ratificar el «Documento de París», emitido a término de la reunión de la permanente de la asamblea parlamentaria con el Presidente de la Generalitat, Josep Tarradellas.

En esta sesión consultiva que se celebró el pasado día 7, se aprobó iniciar las gestiones para el restablecimiento de la Generalitat, el retorno de su Presidente y la creación de un Consejo Provincial de este organismo.

PROTESTA DE LOS OCUPANTES DE LA ISLA "LA DRAGONERA"

PALMA DE MALLORCA, 11 (Cifra).— La Guardia Civil ha impedido que en este fin de semana se produzcan nuevos desembarcos en La Dragonera, al parecer, prohibiendo verbalmente a los propietarios de los barcos de los puertos cercanos embarcar a los jóvenes que desean sumarse a los «ocupantes» de dicha isla.

Los «ocupantes» protestan de este modo por la proyectada urbanización y celebraron ayer una asamblea al término de la cual hicieron público un comunicado en el que denuncian la modificación del plan provincial de ordenación territorial «Para que en La Dragonera pueda haber una zona urbana en beneficio de intereses particulares y en contra de los colectivos».

También denuncian «la manipulación que se hizo en la redacción del plan de Andritx para excluir a La Dragonera de la zona protegida de la costa noroeste de Mallorca» así como la presencia de la fuerza pública y la prohibición verbal a los propietarios de los barcos de embarcar a las personas que desean sumarse al grupo de ocupantes, con el fin de mantenerlos aislados y sin alimento».

SIN PAÑOS CALIENTES

CABEN pocas dudas sobre que tareas va a tener el Gobierno que acaba de llegar como prioritarias y probablemente predominantes. Por su propia definición de «gobierno de centroizquierda», el segundo gabinete Suárez habrá de poner énfasis en esa serie de temas, esencial y preponderantemente económicos, que distinguen un programa de actuación de derechos de otro de centro, de centroizquierda, o de izquierda. Por los propios responsables de esas carteras económicas se ha dejado entrever ya que sus planes van a sorprender, a llamar la atención a buena parte del país Han razonado este anuncio: «El país no está, en cuanto a economía se refiere, para paños calientes». Podríamos apostillar que el país no está para paños calientes ni en materia de economía ni en ninguna otra materia...

De forma que de ese primer Consejo de Ministros del primer Gobierno surgido de las primeras elecciones cabrá esperar soluciones hasta cierto punto tajantes o cuando menos planteamiento de tales soluciones. Eso equivale a decir que una parte de españoles se van a intranquilizar, e incluso molestar. Parece que de antemano se cuenta también con esas reacciones contrarias. Y con la certeza de que se va a molestar a los menos para satisfacer a los más, y no al contrario, como durante muchos años.

La economía —en ello parecen coincidir todas las voces— precisa de cirugía profunda. Los teóricos de la ciencia política y los periodistas dedicados a la tarea de informar de la «res pública» han creido ver en esta ocasión al frente de la economía del país una grata conjunción de teoría y práctica: el catedrático Fuentes Quintana y el economista, durante años integrado en las filas de la oposición democrática Fernández Ordóñez, conocedor al mismo tiempo de las «intimidades», tanto de la empresa pública como de la privada. Entre ambos se asegura que han conseguido un equipo de «selección nacional». Y con un cierto grado de atemorizada reverencia, por un lado, y de osada decisión, por otro, se disponen a llevar a la sala de operaciones de urgencia a esa enferma nacional.

Por supuesto, estos ministros y los dieciocho restantes van a pedir la ayuda general, la cooperación de toda suerte de españolitos —inclusive los que prefirieron votar otras opciones— para hacer eficaces los remedios que receten. Si se parte del temor a que determinadas clases sociales —las actualmente beneficiadas— no van a ver demasiado bien esos procedimientos, es preciso pensar en que, por el contrario, las demás capas del país pondrán entusiasmo en apoyar los nuevos planteamientos.

La actitud en las cotizaciones de la Bolsa en los últimos días pudiera ser reflejo de esos temores a que algunas situaciones de privilegio puedan comenzar a cambiar. Pero será preciso tener más en cuenta otro tipo de cotizaciones con «quorum» mucho más abundantes: las del 15-J.

José CAVERO

ESTUDIOS
PLAYA DEL PINAR FRENTE CASA DE BAÑOS Y FRENTE HOTEL DEL GOLF
— CONSTRUCCION
— FACILIDADES DE PAGO
Información: ROIG
C/. Juan de Austria, 51 GRAO

RECORD EN LOS EFECTOS IMPAGADOS EN VALENCIA

VALENCIA, 11. (Cifra). — El valor de los efectos aceptados e impagados durante el mes de mayo alcanzó en esta provincia la cifra de 26 millones de pesetas, superando con mucho las cotas habituales, según un informe emitido por la Cámara de Valencia.

Desde el mes de noviembre pasado, el valor de dichos efectos sobrepasó la frontera de los 200 millones de pesetas, para oscilar durante los seis meses anteriores en torno a los 220 millones, hasta que en el indicado de mayo se disparó hasta la referida cantidad.

En el informe emitido por la Cámara de Comercio sobre la situación económica de Valencia, referida al mes de mayo, se destaca que durante el mismo se ha producido "una coyuntura comercial sostenida con una cierta tendencia hacia un desarrollo positivo", aunque advierte más adelante que ello no debe hacer pensar de forma definitiva que es un signo inequívoco de recuperación.

Apartamentos MONACO
PLAYA BENICASIM
Próxima construcción. — CUATRO habitaciones. — Piscina.
Bajos destinados para uso de la Comunidad.
Facilidades.
Informes: Bagán-Sospedra. Enmedio, 24, 1.º Teléfono 22 11 64. Castellón.

Pequeño, mediano, grande, Fedders.

Los equipos de aire acondicionado FEDDERS abarcan en su extensa gama cualquier tipo de espacio. Pequeño o mediano. Grande o inmenso.

Nuestros modelos están precisamente concebidos para que usted no tenga ningún problema de elección o acoplamiento.

Porque su espacio es nuestro tamaño:

— Equipos de ventana.
— Consolas de condensación por agua.
— Consolas de condensación por aire, compactas y remotas.
— Compactos de condensación por agua.
— Compactos de condensación por aire.
— Remotos de condensación por agua (Split System).
— Remotos de condensación por aire (Split System).
— Fan - Coils.
— Enfriadores de agua (Water Chillers).

Con la calidad y garantía que dan a FEDDERS la continua investigación y la constante puesta al día de sus técnicos.

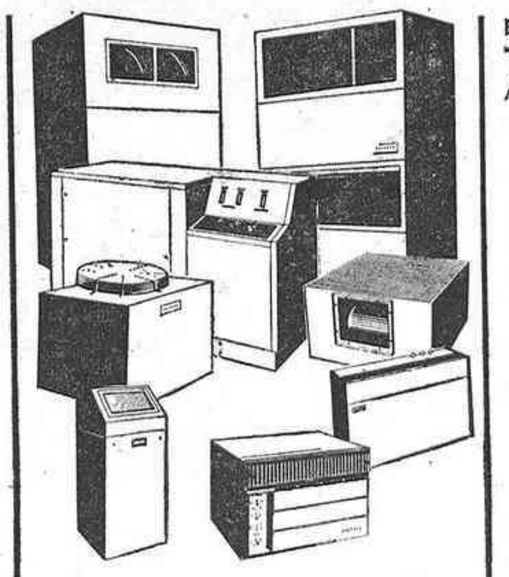

En Castellón:
TECNOKLIMA, S. A.
Alicante, 13 - Tel. 22 70 40

Aire acondicionado FEDDERS de venta en todo el mundo.

(c) Ministerio de Cultura 2007

NACIONAL

Nueve horas y media de Consejo de Ministros

LAS PROXIMAS ELECCIONES MUNICIPALES SERAN CONVOCADAS DENTRO DE ESTE AÑO

Objetivo: Mejorar la distribución de la renta y la riqueza

SE PRESTARA ESPECIAL ATENCION AL PROBLEMA DEL PARO

MADRID, 11. (Cifra).—Dos aspectos informativos dominaron la reunión del Consejo de Ministros de hoy: la declaración del Gobierno y el nombramiento de altos cargos de la Administración. La reunión del Gabinete, primera que celebra desde su formación, se ha prolongado durante nueve horas y media. Se celebró en el palacio de La Moncloa bajo la presidencia de don Adolfo Suárez y asistieron todos sus miembros. Previamente, y presidida por don Enrique Fuentes Quintana, se había reunido la Comisión Delegada para Asuntos Económicos.

El Consejo de Ministros aprobó el nombramiento de 34 altos cargos, entre los que destacan los cinco secretarios de Estado. El texto de la declaración del Gobierno es el siguiente:

DECLARACION DEL GOBIERNO

Celebradas las elecciones generales en un clima de serenidad y responsabilidad cívicas, y elegidos por el pueblo español los diputados y senadores que le representarán en las Cortes, se ha expresado clara y libremente la voluntad popular y, por tanto, se ha normalizado el panorama político.

El Gobierno, legitimado por la voluntad del pueblo, manifestada el 15 de junio, es consciente de que a partir de esta fecha el modo de gobernar tiene que ser sustancialmente distinto: la vida política española ha de estar basada en el principio de que las grandes decisiones nacionales deben ser fruto de la participación de todos los grupos y fuerzas sociales, mediante el diálogo, la negociación y el compromiso.

El Gobierno sabe que la consolidación de la democracia requiere una tarea amplia y profunda de revisión de gran parte del ordenamiento jurídico vigente, según otra manera de entender la política, y que son necesarios, además, usos y hábitos cívicos de clara inspiración democrática, que completen los principios y normas estrictamente jurídicos.

El Gobierno, expresión de una de las fuerzas políticas presentes en las elecciones, quiere hacer patente su respeto a todos los partidos políticos y su deseo de colaboración con ellos, y ante las grandes cuestiones nacionales pendientes, especialmente en lo que afecta al proceso de consolidación democrática, confía en que será posible, con el esfuerzo de todos, afrontar con firmeza y eficacia dichos problemas y emprender el camino hacia un nuevo horizonte de libertad, participación y bienestar.

El Gobierno estima que la exposición y definición de sus tareas inmediatas debe realizarse simultáneamente en el ámbito de la política constitucional y en el campo de la economía nacional. Considera, además, que es necesario dejar sentadas las líneas orientadoras de su política exterior.

Un proyecto de constitución

En primer término, el Gobierno expresa su propósito de enviar a las Cortes, en el plazo más breve posible, un proyecto de constitución que será elaborado con la colaboración de destacados especialistas en Derecho Político, oídos todos los partidos presentes en las Cortes, y que recogerá las aspiraciones mayoritarias, con el debido respeto y consideración para las opiniones de las minorías, sin que todo esto prejuzgue ni limite el correspondiente debate parlamentario y votación decisiva, por diputados y senadores.

En los aspectos declarativos del proyecto constitucional se prestará especial atención a lo referente a los derechos individuales y colectivos de los españoles, tanto los políticos, como los sociales y económicos. En la parte orgánica del texto constitucional se acogerá un sistema de garantías eficaces de tales derechos, se fijarán las relaciones entre los distintos poderes del Estado con la regulación del procedimiento y la puntualización del alcance de la responsabilidad del Gobierno ante las Cortes, y se establecerán los principios y normas de la institucionalización de las regiones.

Es objetivo del Gobierno posibilitar la institucionalización de las regiones en régimen de autonomía, porque es consciente de que la política debe ajustarse a la realidad histórica, social, económica y cultural de los pueblos que constituyen España, cuya unidad resultará fortalecida con el establecimiento de las autonomías.

Institucionalización de las regiones

El Gobierno estima que la institucionalización de las regiones debe ajustarse a lo siguiente:

● Reconocimiento constitucional de las regiones, determinación de las funciones y materias que corresponden a las mismas, y fijación de las normas básicas que, con la debida flexibilidad, constituyan el marco legal para la elaboración de los estatutos de autonomía.

● El reconocimiento regional debe quedar posibilitado a todas las regiones y, sin perjuicio de lo que acuerden las Cortes, su institucionalización ha de descansar tanto en el principio de autonomía como en el de solidaridad.

El Gobierno entiende que durante el mínimo período de tiempo necesario para determinar el marco legal de las regiones, las mancomunidades de diputaciones y de cabildos insulares previstas en las normas vigentes, pueden constituir un primer paso transitorio que permita avanzar en el camino de las autonomías regionales.

Amplia descentralización

Paralelamente al proceso de institucionalización de las regiones el Gobierno afirma su propósito de llevar a cabo una inmediata y amplia descentralización y democratización de la administración española a todos los niveles.

De acuerdo con este principio ha de abordarse la organización, competencia, atribuciones, gestión y administración de las corporaciones locales. En este sentido entiende el Gobierno deben modificarse y completarse las bases del estatuto de régimen local, de acuerdo con los criterios que presiden la nueva etapa política de la sociedad española.

Las normas relativas a la composición y representación de los órganos de gobierno de la vida local, se deberán modificar urgentemente con objeto de que puedan aprobarse las disposiciones electorales que regulen las próximas elecciones municipales, cuya convocatoria tendrá lugar dentro del presente año.

El Gobierno, al propio tiempo que anuncia su compromiso de convocar y celebrar dichas elecciones, expresa la necesidad de que no se produzca vacío alguno en la normal y legal actividad de las actuales corporaciones locales, lo que redundaría en perjuicio de los intereses cuya gestión y administración les corresponde y que, en modo alguno, pueden ser desatendidos o abandonados.

En definitiva, el Gobierno afirma su intención de que el proceso de democratización de la vida local, al igual que el seguido para la reforma política, se realice de inmediato, sin traumas y desde la legalidad.

Política exterior

En política exterior el Gobierno se propone continuar el proceso de normalización de sus relaciones con todos los países del mundo, en el respeto pleno de las normas del derecho internacional y de los principios de las Naciones Unidas, y se esforzará en favorecer la paz y la seguridad mediante la distensión y el desarme, la defensa de los derechos humanos y la definición de un orden económico internacional justo y equitativo.

El Gobierno estrechará las relaciones con todos los países del continente europeo en el espíritu del acta final de la conferencia de cooperación y seguridad en Europa; en el marco de los países occidentales, intensificará sus relaciones con ellos y presentará próximamente la solicitud de iniciación de negociaciones para la adhesión a los comunidades e instituciones europeas.

Mantendrá relaciones de estrecha cooperación con Portugal en todos los campos, buscando una nueva expresión de la amistad peninsular.

Revalorizará con realismo las ideas y los hechos que unen a España con todos los pueblos de Iberoamérica, potenciando la voluntad de cooperación e integración que se manifiesta como consecuencia de las múltiples afinidades comunes.

Desarrollará con los Estados Unidos, sobre la base de la necesaria equidad del vínculo mutuo, las actuales relaciones de amistad y cooperación y la contribución al sistema defensivo occidental.

El Gobierno contempla favorablemente la apertura de un debate por los representantes del pueblo legítimamente elegidos con vistas a examinar la posible inserción de España en el Tratado del Atlántico Norte.

En el área mediterránea, manifiesta su voluntad de favorecer la seguridad y el entendimiento entre los ribereños, contribuyendo a la creación de un sistema de cooperación regional y a la eliminación de las tensiones que existen en la zona.

El Gobierno reitera la política de amistad con la nación árabe, cuyas justas causas comparte.

El tema de Gibraltar

En relación con Gibraltar, el Gobierno insistirá en la reanudación de negociaciones con Gran Bretaña de acuerdo con las resoluciones y consensos de las Naciones Unidas, con el fin de restaurar la integridad territorial de España, atendiendo a los legítimos intereses en juego y facilitando la articulación entre la plaza y la comarca circundante a medida que lo permita el progreso de las negociaciones.

Será necesario un sacrificio colectivo para que la economía pueda superar sus dificultades actuales

sobre nuestra economía son graves y complejos. La sociedad española debe ser plenamente consciente de esta situación. La economía mundial ha registrado, desde el año 1975, cambios profundos, y los hechos prueban que sólo los países que se adapten a estas nuevas circunstancias podrán aspirar a una mejora de su bienestar en el futuro. Tales cambios que han afectado de un modo especialmente adverso a nuestro país, agravados por defectos de la estructura productiva heredada del pasado, se han producido en unos momentos en que se abría para España un proceso de cambio político profundo; las dificultades de este proceso, al absorber la atención del país, han demorado la adaptación necesaria de la economía española a las nuevas circunstancias.

Un programa económico enérgico

El Gobierno asume plenamente esta situación y entiende que, recorrido con éxito el difícil camino conducente al restablecimiento de las libertades y la democracia, ha llegado la hora de afrontar los problemas económicos con decisión y en profundidad. El Gobierno se propone el objetivo de situar la economía española en una senda de crecimiento estable y duradero; y está convencido de que, para lograrlo, se necesita un proceso de ajuste costoso y continuado que permita vencer los dos desequilibrios básicos, la inflación y el déficit exterior, sin cuya corrección es absolutamente imposible despejar el futuro económico. El Gobierno abordará los problemas planteados mediante un programa enérgico, capaz de sanear la economía en un plazo de dos años, y confía en obtener la colaboración responsable de todos los grupos sociales y partidos políticos en esta tarea de cuyo éxito dependen, no sólo el futuro de nuestro bienestar material, sino también la estabilidad y el asentamiento de las instituciones democráticas recién conquistadas.

La devaluación de la peseta

El establecimiento de un tipo de cambio realista de la peseta ha sido una primera medida inevitable. La disparidad entre el acelerado ritmo de la inflación española y las decrecientes alzas de precios que registran la mayor parte de los países industriales, el desequilibrio insostenible de la balanza de pagos y la consiguiente situación de la peseta en los mercados internacionales creaban unas condiciones tales, que toda demora en la decisión sólo hubiera conducido a imponer mayores costes y sacrificios al pueblo español.

El Gobierno manifiesta que será necesario, en todo caso, un sacrificio colectivo para que la economía española pueda superar sus dificultades actuales; y se compromete a lograr que esos sacrificios se distribuyan respondiendo a criterios estrictos de generalidad, justicia y transparencia.

La fiscalidad

De acuerdo con estos principios, el Gobierno se propone que todos los grupos sociales participen en el inevitable ajuste de acuerdo con su capacidad y se propone lograrlo por la vía más adecuada para mejorar la distribución de la renta y la riqueza: la fiscalidad. El Gobierno anuncia su propósito de romper con una tradición fiscal nacional carente de sentido social y de emprender inmediatamente unas líneas de acción basadas en los siguientes criterios:

—Primero, los aumentos transitorios de recaudación, necesarios para hacer frente a aumentos del gasto tales como los derivados de una creación de puestos de trabajo o de una mejora del subsidio de desempleo, se obtendrán fundamentalmente a través de impuestos directos o que graven las capacidades contributivas mayores y no, como era habitual en el pasado, por la vía de la imposición indirecta.

—Segundo, la reforma fiscal tiene carácter prioritario y urgente entre las reformas que tiene pendientes la sociedad española y debe iniciarse sin demora y con energía.

Las grandes decisiones nacionales deben ser fruto de la participación de todos los grupos y fuerzas sociales

El Gobierno seguirá negociando con la Santa Sede la recisión del Concordato vigente en conformidad con el acuerdo suscrito el 28 de julio de 1976 en un espíritu de mutua colaboración e independencia recíproca.

La independencia de España y el mantenimiento de su plena integridad territorial constituirá siempre el principio básico de toda acción del Gobierno.

Política económica

Una vez normalizada la vida política en sus aspectos más fundamentales, al permitir la concurrencia legal de las fuerzas políticas representativas de los distintos sectores de la vida nacional, es imprescindible acometer la normalización de nuestra situación económica.

El Gobierno considera que todo programa de política económica ha de partir, en estos momentos, de la constatación de que los problemas que pesan sobre nuestra economía son graves y complejos. La sociedad española debe ser plenamente consciente de esta situación. La economía mundial ha registrado, desde el año 1975, cambios profundos, y los hechos prueban que sólo los países que se adapten a estas nuevas circunstancias podrán aspirar a una mejora de su bienestar en el futuro. Tales cambios que han afectado de un modo especialmente adverso a nuestro país, agravados por defectos de la estructura productiva heredada del pasado, se han producido en unos momentos en que se abría para España un proceso de cambio político profundo; las dificultades de este proceso, al absorber la atención del país, han demorado la adaptación necesaria de la economía española a las nuevas circunstancias.

Un programa económico enérgico

El Gobierno asume plenamente esta situación y entiende que, recorrido con éxito el difícil camino conducente al restablecimiento de las libertades y la democracia, ha llegado la hora de afrontar los problemas económicos con decisión y en profundidad. El Gobierno se propone el objetivo de situar la economía española en una senda de crecimiento estable y duradero; y está convencido de que, para lograrlo, se necesita un proceso de ajuste costoso y continuado que permita vencer los dos desequilibrios básicos, la inflación y el déficit exterior, sin cuya corrección es absolutamente imposible despejar el futuro económico. El Gobierno abordará los problemas planteados mediante un programa enérgico, capaz de sanear la economía en un plazo de dos años, y confía en obtener la colaboración responsable de todos los grupos sociales y partidos políticos en esta tarea de cuyo éxito dependen, no sólo el futuro de nuestro bienestar material, sino también la estabilidad y el asentamiento de las instituciones democráticas recién conquistadas.

La devaluación de la peseta

El establecimiento de un tipo de cambio realista de la peseta ha sido una primera medida inevitable. La disparidad entre el acelerado ritmo de la inflación española y las decrecientes alzas de precios que registran la mayor parte de los países industriales, el desequilibrio insostenible de la balanza de pagos y la consiguiente situación de la peseta en los mercados internacionales creaban unas condiciones tales, que toda demora en la decisión sólo hubiera conducido a imponer mayores costes y sacrificios al pueblo español.

El Gobierno manifiesta que será necesario, en todo caso, un sacrificio colectivo para que la economía española pueda superar sus dificultades actuales; y se compromete a lograr que esos sacrificios se distribuyan respondiendo a criterios estrictos de generalidad, justicia y transparencia.

La fiscalidad

De acuerdo con estos principios, el Gobierno se propone que todos los grupos sociales participen en el inevitable ajuste de acuerdo con su capacidad y se propone lograrlo por la vía más adecuada para mejorar la distribución de la renta y la riqueza: la fiscalidad. El Gobierno anuncia su propósito de romper con una tradición fiscal nacional carente de sentido social y de emprender inmediatamente unas líneas de acción basadas en los siguientes criterios:

—Primero, los aumentos transitorios de recaudación, necesarios para hacer frente a aumentos del gasto tales como los derivados de una creación de puestos de trabajo o de una mejora del subsidio de desempleo, se obtendrán fundamentalmente a través de impuestos directos o que graven las capacidades contributivas mayores y no, como era habitual en el pasado, por la vía de la imposición indirecta.

—Segundo, la reforma fiscal tiene carácter prioritario y urgente entre las reformas que tiene pendientes la sociedad española y debe iniciarse sin demora y con energía.

El Gobierno considera necesario que los salarios moderen sus tasas actuales de crecimiento

Proyectos normativos

A este respecto, el Gobierno anuncia la decisión de enviar a las Cortes, tan pronto como éstas se constituyan, unos proyectos normativos que contendrán las siguientes medidas:

1.ª — El establecimiento inmediato de una imposición extraordinaria sobre el patrimonio que no afecte a los patrimonios modestos y un gravamen complementario sobre las rentas más altas.

2.ª — La eliminación del fraude tributario, permitiendo la investigación de las cuentas corrientes bancarias con fines exclusivamente fiscales, la tipificación como delito de las infracciones fiscales de más grave trascendencia social y la supresión de los procedimientos de fraude basados en sociedades interpuestas.

3.ª — Para regularizar las situaciones tributarias correspondientes al ejercicio de 1976 se concederá tanto a las personas físicas como a las sociedades una moratoria fiscal con las correspondientes declaraciones complementarias. Finalizado el plazo de moratoria, estas declaraciones estarán sometidas al nuevo régimen de represión del fraude.

Paralelamente, el Gobierno anuncia su propósito de iniciar inmediatamente un reforzamiento de la administración fiscal ampliando, en cuantía sustancial, los efectivos de la inspección y dotándoles de mayores posibilidades para que ejerzan su función con eficacia.

Además, el Gobierno se compromete a remitir a las Cortes, lo antes posible y no más tarde del 30 de septiembre de este año, dos proyectos de ley. Uno sobre la reforma de la imposición sobre la renta y otro relativo a la imposición sobre el patrimonio y sucesiones; y antes del 30 de noviembre de este mismo año, un proyecto de ley sobre la reforma de la imposición indirecta. Esta legislación permitirá completar la reforma y establecer una estructura fiscal y justa y moderna.

Los salarios y el paro

Pero como el sacrificio para combatir la inflación tiene que ser colectivo, con un quehacer solidario de todos los españoles, el Gobierno considera necesario que los salarios moderen sus tasas actuales de crecimiento en un proceso programado, suave y que garantice en todo caso el poder de compra de los trabajadores modestos. Razones de justicia así lo exigen, y el Gobierno espera conseguir la colaboración de las representaciones sindicales en esta tarea de reordenar la presente situación de retribuciones por el trabajo, según criterios de solidaridad y de acuerdo con los principios de justicia.

El Gobierno se propone, por otra parte, prestar especial atención el problema del paro: primero, perfeccionando las prestaciones del subsidio de desempleo; segundo, impulsando un programa de gasto público, especialmente obras y servicios sociales de carácter local en las regiones y zonas más duramente afectadas por el paro o donde concurran características especiales por razón de su depresión económica o insularidad y lejanía; tercero, concediendo incentivos a las empresas que amplíen sus plantillas en términos netos y cuarto, asumiendo progresivamente a partir del actual ejercicio económico y en la medida que la situación presupuestaria lo permita, una mayor participación del Estado en los costes de la Seguridad Social que, soportados hoy por trabajadores y empresas, contribuyen a las alzas de costes y desalientan, de hecho, la creación de puestos de trabajo.

Los sectores público y privado

El Gobierno se propone que la economía española responda a los retos que tiene planteados mediante un aumento de su flexibilidad y eficiencia conseguido en un sistema de libertad económica y de mercado. A este respecto, se propone alcanzar una delimitación nítida entre los sectores público y privado, reforzar la iniciativa privada y eliminar las trabas, intervenciones y proteccionismos injustificados que generan ineficiencias y fomentan los privilegios. En esta misma línea, el Gobierno se propone iniciar inmediatamente un proceso de flexibilización del sistema financiero basado en la liberación de tipos de interés y en la reducción de los circuitos privilegiados de financiación.

Ayuda a la pequeña y mediana empresa

El Gobierno declara que es un objetivo esencial de su política, ayudar a la pequeña y mediana empresa, a resolver sus problemas en las actuales circunstancias. Las actuaciones de la política económica en este campo se canalizarán a través del Instituto creado a este efecto y en esta nueva línea el Gobierno anuncia la dedicación exclusiva de una nueva institución crediticia orientada a atender a sus problemas de financiación.

La política monetaria hará también flexibles sus instrumentos de control y buscará con precisión el logro de unos objetivos de crecimiento monetario que, para reducir la inflación deberán ser menores que los actualmente perseguidos. El Gobierno renunciará, sin embargo, a todo proceso rápido de desaceleración monetaria y se propondrá unos objetivos moderados a largo plazo que sólo revisará a la baja en el caso de que se registren aceleraciones del proceso inflacionista.

El Gobierno ha preferido emplear el lenguaje crudo de la realidad al evaluar los problemas económicos españoles, porque sólo el conocimiento real de los problemas por parte del pueblo español puede llevar a su auténtica solución.

Colaboración solidaria

Pero el Gobierno también está convencido de que pese a las graves dificultades que la situación económica plantea, estas se superarán si se cuenta con la colaboración solidaria de todos los ciudadanos y que sobre la base de esa voluntad colectiva y perseverante, España podrá recorrer un camino hacia un futuro de bienestar, de justicia y de libertad.

Las lógicas limitaciones de una declaración de Gobierno impide incluir en la presente un conjunto de temas cuya ausencia no significa que estén fuera de las preocupaciones del Gobierno. El Gobierno queda solidariamente comprometido ante la nación a cumplir su tarea esencial: gobernar; a trabajar intensamente por el progreso social en todos sus órdenes, de acuerdo con los criterios básicos del programa electoral de Unión de Centro Democrático y en colaboración con todos los otros partidos, cuya aportación para el bien de España el Gobierno reconoce y agradece.

El Gobierno quiere expresar su adhesión y lealtad a S.M., el Rey y promete su más decidido empeño para responder con hechos al honor que la Corona y el pueblo le han concedido, al encomendarle la tarea de dirigir la política al servicio de todos los españoles.

ACUERDOS DEL CONSEJO

PROBLEMAS DE LA FLOTA PESQUERA

Los ministros de Asuntos Exteriores, Trabajo y Transportes informaron sobre la situación y problemas que atraviesa la flota pesquera, particularmente agravados en algunas regiones, como consecuencia de la extensión de las aguas jurisdiccionales de terceros países. El Gobierno ha tomado conciencia de la gravedad del problema con toda su crudeza, acordando con carácter de urgencia la creación de una comisión interministerial que estudie y proponga solución a los problemas que estas situaciones están creando.

OTROS ACUERDOS

Por otra parte, el Consejo de Ministros aprobó los siguientes disposiciones:

MINISTERIO DE JUSTICIA

—Reales decretos de personal judicial.

—Expediente de extradición, indulto y libertad condicional.

MINISTERIO DE TRANSPORTES Y COMUNICACIONES

—Real Decreto por el que se crean la Subsecretaría y la Secretaría General Técnica del Departamento.

MINISTERIO DE AGRICULTURA

—Real Decreto por el que se modifica el Real Decreto 1291/1977, de 2 de junio.

—Acuerdo sobre la moción del FORPPA autorizando al SEMPA a hacer efectivos los pagos correspondientes a las subvenciones de la campaña 1976/1977, de granos oleaginosos, aprobadas por el Real Decreto 1871/76.

MINISTERIO DE SANIDAD Y SEGURIDAD SOCIAL

—Real Decreto sobre competencias de la Administración provincial en materia de sanidad y seguridad social.

—Real Decreto en virtud del cual se regula el funcionamiento de los órganos colegiados de las entidades gestoras de la seguridad social.

PRESIDENCIA DEL GOBIERNO

—Real Decreto por el que se dictan medidas urgentes de organización de la Presidencia del Gobierno.

—Real Decreto por el que se prorroga el rendimiento de los alcoholes de melazas procedentes de la fabricación de azúcar de remolacha y los precios de estos alcoholes para usos industriales.

—Real Decreto por el que se da nueva redacción al artículo 6 del Real Decreto 379/77, de 21 de enero por el que se autorizó la creación de la empresa de transformación agraria.

(c) Ministerio de Cultura 2007

NACIONAL

LA POLITICA Y LOS DIAS

Por Carlos RODRIGUEZ

BAJO EL SIGNO DE LA ECONOMIA

UN Consejo de Ministros bajo el signo de la economía acaparó ayer la atención informativa del país, con razón, ya que la noticia del cierre del mercado de divisas —que habitualmente precede a la devaluación de la moneda, para evitar acciones especulativas de última hora— era conocida en el transcurso de la mañana. Pasadas las seis de la tarde, los teletipos anunciaron que el primer Secretario del PSOE, y virtual líder de la oposición, Felipe González, había llegado al palacio de la Moncloa, presumiblemente para ser informado de las medidas económicas del Gobierno. El propósito negociador anunciado por el Vicepresidente Fuentes Quintana era, pues, algo más que palabras.

A la espera de las noticias concretas, varios comentaristas centraron la atención en los crecientes problemas pesqueros de España. En esencia, el fenómeno es bien simple, nuestras costas se encuentran radicalmente empobrecidas en lo que hace a bancos pesqueros y, simultáneamente, esta actividad tiene un peso específico importante en el conjunto de la economía española. Cerca de medio millón de trabajadores, una flota pesquera de primera magnitud, importantes industrias derivadas y alta potencialidad astillera, afrontan un campo de acción cada vez más limitado. Las costas de Africa Occidental y las europeas venían siendo tradicionales zonas de faena de nuestros pesqueros, que se encuentran ahora —ante la extensión de la zona de soberanía tanto por parte de Marruecos como de la C. E. E.— obligados a recurrir a mares mucho más distantes, que no son económicamente accesibles para barcos medianos y pequeños. Hace muchos años que se debiera haber previsto esta situación, anunciada y avisada por los especialistas, y hubiéramos podido estar hoy en mejores condiciones de negociación. Urge una estrategia pesquera imaginativa y decidida. Todavía se está a tiempo de salvar una de las industrias en que nuestro país goza de mejor prestigio internacional.

Rumores de crisis en el grupo parlamentario de Alianza Popular, en el que, según parece, tres diputados fluctúan hacia el centro. Sin quitar ni poner rey, habría que matizar que, en las elecciones generales, se han votado listas cerradas de partidos por lo que, en puro sentido común, los diputados que deseen cambiar de partido deberían renunciar a sus escaños y cederlos a los siguientes de la lista en que obtuvieron los votos. Desde luego que todas estas cuestiones se prestan a muchas sutilezas y a sagaces matizaciones pero, en principio, no creo que al pueblo español le agradarán espectáculos trasfugas cuando aún no se han producido debates o votaciones parlamentarias que justificaran los cambios de posición.

HISTORIA PARA NO VOLVER

LA trágica escalada de violencia que se resolvería en la división fratricida del país, daba comienzo hoy hace cuarenta y un años, en la madrileña calle de Augusto Figueroa, con el asesinato del teniente José Castillo, perteneciente a la segunda compañía de la Guardia de Asalto. Elementos de extrema derecha consideraban al teniente Castillo como directo autor o responsable de la muerte del joven Saénz de Heredia. Castillo que era muy popular entre los sectores izquierdistas predominantes en el cuartel de Pontejos y la irritada arenga, ante su cadáver, del teniente Alfonso Barbate, se tradujo en la expedición de represalia que, comandada por el capitán Condes, costaría la vida al líder de la oposición parlamentaria, José Calvo Sotelo. No es cosa de recordar ahora las penosas circunstancias familiares que concurrieron en ambos despiadados crímenes. España quedaba así trágicamente dividida en dos, con charcos de sangre que pronto crecerían hasta inundar todo el país y hacer imposible cualquier política razonable. Demasiados vientos, tremendas tempestades en aquel trágico mes de julio de 1936. Los españoles hemos aprendido los resultados de la intolerancia. Y el valor, siempre respetable, de la vida humana.

Entrevista en la Moncloa

Suárez informó a Felipe González de las medidas que iban a adoptarse

"Se parecen bastante a algunas de las cosas que hemos pedido durante nuestra campaña electoral", dijo el Secretario del PSOE

MADRID, 11 (Cifra). — «Bastantes de las cosas que se dicen en la declaración económica del Gobierno, aprobada hoy en Consejo de Ministros, se parecen a las que nosotros hemos propuesto durante nuestra campaña electoral», manifestó a los periodistas Felipe González, Secretario General del PSOE, al término de la entrevista mantenida esta tarde en el palacio de La Moncloa con el Presidente del Gobierno, Adolfo Suárez, y varios ministros económicos.

Esta entrevista se prolongó durante hora y media y en ella Felipe González estuvo acompañado por el Secretario de Información de la Ejecutiva del Partido, Javier Solana.

Por su parte, el Presidente Suárez estuvo acompañado por el Vicepresidente para Asuntos Económicos, Manuel Fuentes Quintana y los ministros de Hacienda y Trabajo, Francisco Fernández Ordóñez y Manuel Jiménez de Parga.

Felipe González manifestó también a los periodistas que en la conversación no se había entrado en ningún tema concreto de negociación, sino que había recibido información del Gobierno sobre las medidas de reactivación económica aprobadas hoy por el Consejo de Ministros.

Estas medidas —dijo Felipe González— «Suenan bien; se parecen bastante a algunas de las cosas que hemos pedido durante nuestra campaña electoral».

Indicó asimismo la necesidad de leer detenidamente la declaración del Gobierno y estudiarla en profundidad para poder emitir un juicio.

DE «PACTO SOCIAL», NADA

En la conversación con el Presidente —dijo también el Secretario General del «PSOE»— no se había negociado un «pacto social» como se entiende en Europa y tampoco se habían abordado los temas más urgentes que afectan a las Cortes, como son la elección para los altos puestos para las cámaras o la fecha de la sesión de apertura.

Felipe González dijo también, que, en su opinión, las medidas económicas de mayor fuerza de las aprobadas hoy son las de carácter impositivo; se trata —dijo— de un paquete de medidas urgentes y de las bases para otras medidas a más largo plazo, como podría ser la reforma fiscal.

Anunció también el Secretario General del «PSOE que este tipo de contactos entre el Gobierno y el sector de la oposición que él representa continuarán en el futuro, al ritmo que marque la elaboración de nuevas medida seconómicas por parte del Consejo de Ministros.

En relación con estas próximas entrevistas, no descartó la posibilidad que en ellas puedan estar presentes técnicos o expertos en economía del «PSOE».

Finalmente, Felipe González declaró, sobre la gestión de la entrevista, que el pasado sábado se recibió en la sede del partido una llamada de Presidencia y que desde entonces se esperaba que la conversación se celebrara hoy.

Por su parte, Javier Solana dijo que durante la entrevista el señor Fuentes Quintana «llevó la voz cantante».

LA PESETA NO SE COTIZO AYER EN LOS MERCADOS DE DIVISAS

Nueva baja del dólar

MADRID, 11 (CIFRA). — El mercado de cambios está cerrado esta mañana en Madrid, según han confirmado a «Cifra» fuentes próximas al Banco de España.

Esta suspensión de las transacciones en divisas puede estar relacionado con un inminente cambio en la paridad de la peseta, medida que podría ser adoptada en el Consejo de Ministros que se está celebrando hoy, según se especula en círculos económicos.

SUPRESION DE CAMBIO DE MONEDA EN LA FRONTERA HISPANO-FRANCESA

IRUN (Guipúzcoa), 11 (CIFRA).—El «Banco de España» y entidades bancarias privadas de la frontera de Irún, han recibido instrucciones de los organismos superiores de Madrid, de supresión de todo tipo de transacciones y cambios de divisas extranjeras.

Esta medida, que se ha tomado sobre las nueve de la mañana de hoy, podría estar relacionada, según fuentes competentes con la posible devaluación de la peseta, que se cree pueda ser de un 20 por ciento.

TERROR A LA PESETA, EN LONDRES

LONDRES, 11 (PYRESA). — Noticias procedentes de la City londinense provocaron esta mañana el rumor de que el Gabinete español se había reunido con urgencia para devaluar la peseta. Como consecuencia de ello, dicha moneda no cotizaba a la una en la mayoría de los bancos del centro londinense, y algunas emisoras comerciales anunciaban que mañana se podrían conseguir pesetas a 125 la libra. Hasta el pasado sábado se cotizaba la libra entre 113 y 119 pesetas.

EL DOLAR POR LOS SUELOS

FRANCFORT (RFA), 11 (EFE) —La peseta no se cotizó hoy en el Mercado Internacional de Divisas de Francfort a la espera de las decisiones que tome el Consejo de Ministros español.

Sin embargo, en pequeñas cantidades, se pagaron 2,95 marcos por 100 pesetas (compra) o 3,20 marcos (venta), de modo que hoy el marco salía por 33,8 pesetas (compra) o 31,25 pesetas (venta). En general, no obstante, se recomendó esperar a mañana para el cambio de cantidades importantes de pesetas.

El dólar continuó bajando la pendiente en el carrusel monetario. Con una cotización media de 2,2883 marcos alcanzó hoy su nivel más bajo desde marzo de 1975. El pasado viernes estaba en 2,3078 marcos y el lunes pasado en 2,3238 marcos.

El Bundesbank, que desde hace poco volvió a mostrarse activo en el Mercado de Divisas, compró el martes de la pasada semana diez millones de dólares y hoy intervino de nuevo con la compra de 8,3 millones de dólares. Parece que no se atrevió a una suma más alta, y junto con el dólar bajaron también las otras monedas europeas.

Se quedó el marco como moneda fuerte, mientras que la corona sueca fue la más débil con una cotización media de 52,215 marcos por 100 coronas suecas. También bajaron la libra inglesa y la lira italiana. En cambio el yen japonés se mantuvo firme.

BAJA NUEVAMENTE EL DOLAR

PARIS, 11 (EFE).— El dólar se cotizó esta mañana a la baja en el mercado de divisas de París.

Bajó la divisa norteamericana con respecto al franco francés y al marco alemán, cotizándose 4,863 ff (frente a 8,877 ff el viernes).

También bajó la libra esterlina y el franco belga.

La peseta no se cotizó en las primeras operaciones del lunes en París.

LA OPOSICION AL ARRIBO DEL "ESMERALDA" ESTA ORGANIZADA POR LA URSS

Declaraciones del Agregado de Prensa chileno a un diario de Cádiz

CADIZ, 11 (Cifra). — «La repulsa por la visita del «Esmeralda» es resultado de la campaña que contra el Gobierno actual de Chile está organizada y dirigida por la Unión Soviética con un costo muy alto», ha dicho el periodista Hernan Amaya Videla, agregado de prensa de la Embajada chilena en Madrid, en unas declaraciones al «Diario de Cádiz».

El señor Amaya, que ha viajado a Cádiz con motivo de la llegada del buque-escuela «Esmeralda», ha afirmado igualmente que contra la opinión de que dicho buque-escuela fue utilizado como centro de represión tras la caída de Allende, «estoy en situación de asegurar que jamás, jamás, se ha torturado en el «Esmeralda».

Hernan Amaya, que lleva en España doce años, ya en el mandato de Frei fue agregado de prensa, dejó de serlo durante la Presidencia de Allende, siendo nuevamente designado a la caída de este.

En relación con la campaña de desprestigio contra el régimen chileno, el agregado de prensa se refirió al caso de Raul Choque, campeón mundial de pesca submarina hace unos seis años, amigo personal de Fidel Castro, que, según la revista «Triunfo», fue muerto por la «DINA» (Policía de la Dirección de Inteligencia Nacional).

De Raul Choque, el señor Amaya ha declarado que «esta vivo y en tres oportunidades ha aparecido en diferentes canales de la televisión chilena».

«Personalmente —ha añadido—, estaré encantado de llevar a Raul Choque a visitar la revista «Triunfo».

Finalmente Hernan Amaya Videla ha señalado que en la visita que realizó a Chile en 1975 no encontró nada parecido a lo que se hallaba de «estado de sitio»: «no encontré soldados ni policías, incluso cuando lo necesité para preguntar por una dirección».

EL BUQUE-ESCUELA «ESMERALDA», EN LA «CARRACA»

SAN FERNANDO (Cádiz), 11 (CIFRA).—El buque-escuela chileno «Esmeralda» ha arribado hoy a San Fernando y ha quedado atracado en uno de los muelles del arsenal de La Carraca para reparar averías.

Tras un largo periplo en el que fueron frecuentes los incidentes y las negativas de varios puertos a conceder permiso de entrada, el «Esmeralda», fondeó hacia la una de la tarde en el muelle del arsenal militar, donde será reparado.

Cuando el buque-escuela chileno realizaba la maniobra de atraque los trabajadores de la contigua factoría naval de la Empresa Nacional «Bazán» manifestaron con abucheos y gritos de repulsa su disconformidad con la presencia del navío.

Una vez atracado, los manifestantes se disolvieron, reuniéndose seguidamente en una asamblea en la que acordaron no realizar horas extraordinarias al término de su jornada laboral de hoy.

En efecto, a las cinco y media de la tarde, al término de la jornada de trabajo, los obreros de la «Bazán» se marcharon a sus domicilios, negándose a hacer horas extraordinarias.

El buque-escuela «Esmeralda» vuelve a las aguas gaditanas casi un cuarto de siglo después de haber sido botado en la factoría de «Astilleros Españoles, S. A.», en Cádiz, en una ceremonia que tuvo lugar en el 15 de junio de 1954.

PROTESTA DE LA U.G.T. DE ORENSE

ORENSE, 11. (Cifra).—Ante la cesión de un local sindical, por parte de la «AISS» para la celebración de una asamblea general de socios del Club Deportivo Orense, fuera de las horas de oficina, la U.G.T. ha difundido un comunicado en el que señala que los locales pertenecen a la clase trabajadora y por ello, sólo pueden ser destinados al servicio de la misma.

La U.G.T. manifiesta asimismo su extrañeza ante la negativa de las jerarquías de la «AISS» a ceder los locales a los trabajadores fuera de las horas de oficinas y la cesión de los mismos para otros actos ajenos a la problemática laboral, también fuera del horario laboral.

«Para evitar la repetición de este tipo de injusticias —finaliza el comunicado— exigimos a la Administración la entrega de dichos locales a las centrales sindicales libres, que son las que realmente pertenecen y representan a la clase trabajadora.

3'50 POR KILO

HOY, SUBIDA DEL PRECIO DEL AZUCAR

MADRID, 11 (Cifra). — Mañana sube el azúcar de uso corriente 3'50 pesetas sobre los precios que han venido rigiendo, por un acuerdo del Gobierno que retira la subvención que disfrutaba este artículo, según ha podido saber «Cifra» de fuentes competentes.

El nuevo precio de azúcar blanquilla a granel, hasta ahora de 32'50 pesetas, será de 36 pesetas el kilo; envasada pasará de las 34'50 pesetas actuales 38 pesetas, es decir, que los céntimos resultantes de la suma del precio actual y las 3'20 pesetas de la subvención quedarán redondeadas hasta la unidad inmediatamente superior.

El acuerdo del Gobierno aparecerá mañana en el Boletín Oficial del Estado y tendrá vigor desde el momento de su publicación.

LOS COMERCIANTES QUIEREN GANAR MAS

BARCELONA, 11 (Pyresa). — Mañana, martes, no se venderá café en las tiendas de detallistas de comestibles y en los supermercados de Barcelona, al entrar en vigor el boicot declarado por los correspondientes gremios como protesta por la insuficiencia del margen comercial con el que operan actualmente en la venta del tal producto. Los detallistas solicitan un margen del diez por ciento, para poder cubrir los gastos de mano de obra y seguridad social y sólo tienen autorizado un cinco por ciento.

SE FIJAN LOS PRECIOS DE GARANTIA PARA LA PROXIMA CAMPAÑA ARROCERA

MADRID, 11. (Cifra).—Los precios de garantía para la campaña arrocera 1977-78 han sido fijados entre un mínimo de 12,40 y 15 pesetas kilogramo, para el arroz cáscara, según los acuerdos del «FORPPA» y a propuesta de los Ministerios de Agricultura y Comercio.

Además del precio de garantía se fijan los incrementos de derivación, almacenamiento y conservación y financiación, márgenes todos ellos que se aplicarán al precio del arroz adquirido por el SENPA.

Asimismo, se concederán créditos, al siete por ciento anual, a la Federación de Agricultores Arroceros de España, cooperativas y grupo sindicales, hasta un importe del 80 por 100 del valor de las existencias de arroz cáscara que almacenen, con un tope máximo de 50.000 toneladas.

El contigente de arroz exportable será de 40.000 toneladas en los meses de septiembre, octubre y noviembre y en los meses restantes, el FORPPA podrá proponer una ampliación de la cantidad fijada, de acuerdo con las circunstancias del mercado.

Las disposiciones citadas corresponden al real decreto 1673/1977, del pasado día 10 de junio, sobre regulación de la campaña arrocera, que aparece hoy en el «Boletín Oficial del Estado»

CRONICA POLITICA

Mañana, constitución de las primeras Cortes democráticas, desde hace 41 años. — Los parlamentarios velan sus armas. — De un Estado unitario a un Estado regional, en breve plazo.

MADRID, 11. (Crónica de Pyresa, por P.I. González, especial para MEDITERRANEO). — Los grupos parlamentarios de las principales fuerzas políticas velan sus armas, en estas vísperas de la constitución de las primeras Cortes democráticas, desde hace 41 años.

La fecha del miércoles, el día 13 de julio, coincide con el 46 aniversario de la constitución de las Cortes de la Segunda República, el 13 de julio de 1931, en una sesión que duró sólo 20 minutos y que estuvo presidida por el señor Serrano Batanero, como oportunamente ha recordado hoy el cronista parlamentario González Muñiz. El cronista contestaba así a las quejas formuladas por un diputado socialista a la salida de la reunión que los dirigentes de los partidos mantuvieron con el Presidente de las Cortes, el pasado miércoles.

Reuniones de parlamentarios

Los parlamentarios de la Unión del Centro —una vez designados ya sus candidatos a la presidencia del Congreso y del Senado— volverán a reunirse mañana, martes, con el Presidente de su partido y titular del Gobierno, Adolfo Suárez, en el Palacio de Congresos y Exposiciones. Los del PSOE también reunirán y se cree que harán los propio los del PCE y los de AP.

Estas reuniones de última hora han sido motivadas por el carácter político que tendrán las Cortes desde su primera reunión. Los dirigentes de los partidos que han obtenido representación en ambas cámaras decidieron en la última reunión con el Presidente de las Cortes que desde el primer momento se pudiesen tratar otros temas, aparte de los que son propios de las reuniones de las juntas preparatorias —la designación de las mesas interinas y la elección de los miembros de las diversas comisiones—. Un diputado del PSOE explicó a los periodistas acreditados en Cortes que su partido sentía la necesidad de explicar su presencia en las cámaras, después de haber pasado más de cuarenta años sin haber puesto los pies en ellas.

Habrá más legalizaciones

La sorprendente legalización del Partido del Trabajo, del Partido Carlista y la de la Organización Revolucionaria de Trabajadores —que fue festejada por todo lo alto por sus militantes—, existe la impresión en los medios políticos que las legalizaciones que faltan van a seguir produciéndose. En la actualidad son alrededor de veinte los partidos aún sin legalizar, aunque la mayor parte de ellos son de escasa importancia. Los más conocidos de los que aún están en la sombra son el MC, la LCR y la ARDE. La mayor parte de ellos son de extrema izquierda y muchos de ámbito exclusivamente regional.

Una vez puesto en marcha el dispositivo para salir del marasmo económico, el Gobierno perfila ya sus planes para los que será una de las grandes batallas de la era política que ahora comienza: la de las autonomías regionales. El tema va a exigir muchas cautelas, ya que, en resumidas cuentas, los obstáculos más difíciles de salvar no estarán en las iniciativas del Gobierno sino en los planteamientos que se hagan en las Cortes por los propios representantes de las regiones.

Las autonomías

El nuevo Ministro para las Relaciones con las Regiones, Clavero Arévalo, ha manifestado que los estatutos tienen que ser hechos, fundamentalmente por las regiones. El señor Clavero, que considera insuficiente la vía de las mancomunidades o diputaciones —dentro del derecho positivo— manifiesta también con optimismo que podemos pasar, en breve plazo, de un estado unitario a un estado regional.

Plazas para periodistas en las Cortes

MADRID, 11. (Cifra). — Mañana comenzará la entrega de pases para las 100 plazas habilitadas por la Presidencia de las Cortes para los periodistas, con vistas a la reunión de las juntas preparatorias, el próximo día 13, según una nota de prensa de la Presidencia del Parlamento.

En la nota, la Presidencia expresa su mejor deseo de atender la misión informativa de los medios de comunicación social, y pone de manifiesto su preocupación derivada de los límites de espacio acusados ante la natural expectación que ha suscitado la reunión de las juntas preparatorias.

Comprende, añade la nota, que el número tradicionalmente reservado a la prensa es insuficiente, por lo que ha dispuesto la habilitación de un centenar de plazas, para los que mañana se entregarán los oportunos pases.

Según pudo saber "Cifra" ya ha comenzado, esta misma tarde la entrega de tales pases.

Por lo que se refiere a la ampliación de las plazas en el hemiciclo del palacio de las Cortes, esta se ha hecho en base a habilitar dos tribunas de público para los periodistas, además de la ya existente.

Por otra parte, según pudo saber "Cifra", también se va a disponer de un circuito cerrado de televisión para permitir a los periodistas el ejercicio de sus funciones.

Como anécdota, se ha sabido que por vez primera en los últimos 40 años, el diario "El Socialista", órgano del Partido Socialista Obrero Español, que fundase Pablo Iglesias, dispondrá de dos acreditaciones para otros tantos redactores, y una tercera para un gráfico.

(c) Ministerio de Cultura 2007

JOSE GRIÑO SALVADOR, NUEVO PRESIDENTE DEL VINAROZ

Ayer por la mañana, cuando estaba a punto de finalizar el plazo estatuido, fue presentada en la Federación una candidatura para la presidencia del Vinaroz C. F., con lo que se pone fin a la grave crisis directiva creada con la dimisión del anterior titular de la primera sociedad futbolística vinarocense.

El nuevo presidente es don José Griñó Salvador, prestigioso industrial y gran aficionado al fútbol, que cuenta con el magnífico apoyo de haberse presentado para este importante y delicado puesto junto con don Ricardo Serret González, otro destacado industrial y excelente aficionado, que será el vicepresidente de la junta. Los restantes puestos no han sido cubiertos todavía, aunque se señala aquí que podrían quedar ocupados por los directivos de la junta anterior.

El señor Griñó Salvador y sus colaboradores tienen ante sí una comprometida y hermosa tarea, la de afianzar al Vinaroz en la nueva categoría que tanto costó alcanzar, la Segunda B.

ANGEL GINER

TOUR - 77

EN ROUNEN, TRIUNFO DEN HARTOG

TORRES, PRIMERO EN DOS ALTOS, REDUCE DISTANCIAS CON VAN IMPE

ROUEN, 11 (Del enviado especia de Pyresa, Francisco Peral). Para no ser menos que otros días, también hoy se ha producido llegada en grupo. Casi en grupo, porque ha habido un adelantado, el holandés Den Hertog, que tras saltar a 2i kilómetros del final, ha mantenido una ligera ventaja sobre el pelotón y le ha servido para adjudicarse la etapa con 20 segundos sobre el resto de los corredores. Hubo momentos en que el paquete tuvo muy cerca al actual campeón holandés de fondo, pero a la postre le dejó irse y de esta forma el Frisol —equipo de Ocaña— se adjudica la segunda victoria parcial. Es a lo que aspiran porque no tienen corredores en el grupo de catorce posibilidades, salvo las de Ocaña, son remotas.

Esto es lo que ha dado de sí la etapa de 174 kilómetros entre Bagnoles y L'Orne y Rouen. Etapa llana, con tres cotas de cuarta categoría apenas sin repechos que llevarse a la boca y con un prólogo que no hubiésemos querido nadie, porque antes de que comenzara la jornada en Bagnoles nos habíamos metido más de 100 kilómetros de coche. Una neutralización más de las que ha dispuesto el señor Levitan y su equipo, y que ha vuelto a encrespar a corredores y técnicos. Es otra de las historiias del Tour 77, que ni los viejos del lugar recuerdan en semejanza.

Decíamos que había tres cotas. Todas, de cuarta categoría, y en todas ellas se ha luchado a tope. Puede parecer mentira, pero es así. Incluso el mismo Van Impe, que nunca había mostrado predilección por estos repechitos, pero como el Tour 77 es distinto, también lo es para el premio de la montaña, por el que compiten el belga, un español, Pedro Torres y un holandés, Kuiper. Hoy, el español, sumó siete puntos por los dos primeros puestos en dos de ellos y el tercero del otro, pero como también Van Impe ha incrementado su cuenta en seis, resulta que el catalán del Teka sólo ha podio restarle un punto a Van Impe y cuatro a Kuiper. Así, el belga suma 101 puntos, el holandés, 87 y el español, 67. Detrás, Delisle, a mucha diferencia ya que sólo tiene 36 puntos.

Cabía esperar que los altos dieron hoy alguna animación a la carrera, pero se luchó sólo en la ascensión, porque una vez rebasada la pancarta los protagonistas punteros volvieron al seno del grupo, siempre en cabeza Thurau, pendiente de las evoluciones de Van Impe, a quien sigue considerando el hombre más capacitado para derrotarle en París.

EL HOLANDES GANADOR

Den Hertog, el vencedor de Roue, es un veterano del ciclismo, pero novel en el campo profesional. Nacido hace 31 años, pasó al campo profesional la pasada temporada y es el actual campeón de fondo de su país. "Yo hubiera seguido siempre como amateur, pero me "empujó" mi mujer".

Den Hertog corrió la última Vuelta a España y ganó una etapa, en Benidorm. Es especialista contra el crono, y, poco más. Se le atragantan las cuestas y por eso no ha pensado nunca en una clasificación importante dentro de la general.

Nosotros —dice— perdimos el tren del triunfo con Ocaña en los Pirineos y sólo nos queda la opción de ganar etapas. Por eso intenté la salida y me salió bien. Sé que mis compañeros han trabajado mucho para permitirme este triunfo.

Es cierto. El tiempo que Den Hertog estuvo escapado, se prodigaron los intentos de caza en el pelotón, pero ninguno consolidó porque siempre había dos o tres "hombres blancos" dispuestos a seguir la estela.

CLASIFICACION DE LA DECIMA ETAPA

1.— Feder Den Hertog (H.) 4-49-38 (a 36,048 kms. hora).
2.— Jean-Pierre Danguillaume (F.) 4-49-58
3.— Jean Chassang (F.)
4.— Rik Van Linden (B.)
5.— Jacques Esclassan (F.)
6.— Gerben Karsten (H.)
7.— Thaler (RFA)
8.— Van Katwyk Piet (H.)

GENERAL

1.— Thurau (RFA) 61-21-06
2.— Merckx (B.) a 51"
3.— Thevenet (F.) a 1,22
4.— Kuiper (H.) a 1,40
5.— Meslet (F.) a 2,09
6.— Van Impe (B.) a 2,15
7.— GALDOS (ESP.) a 2,47
8.— Laurent (F.) a 2,52
9.— Villemiane (F.) a 2,53
10.— Zoetemelk (H.) a 3,40.

Thaler se impuso al sprint en Rennes

RENNES, 11 (Del enviado especial de Pyresa, Francisco Peral).— El nuevo fin de semana en el Tour —segundo desde el comienzo— nos ha traído otro triunfo español, aunque Thaler sea alemán, porque está metido en un conjunto del país, el Teka, ha sido Klaus Peter Thaler, de 27 años, que estrena categoría profesional, pero a quien se distingue por sus excelencias como amateur, tanto a nivel de carretera (fue subcampeón olímpico en Montreal) como de campo a través (ha sido campeón del mundo de ciclocross). Un regalo de fin de semana que le han hecho a San Emeterio sus corredores, lo mismo que hace una semana le hicieran en Vitoria a Antón Barrutia, por mediación de José Nazabal.

Una clasificación que concita gran interés es la montaña, para la que trabajan tres hombres: Van Impe, Kuiper y Pedro Torres. El belga ha vuelto a asomarse al primer puesto en la jornada del domingo, ganando la cota de Mur de Bretania, de tercera categoría, por delante de Kuiper y Pedro Torres. Está firme Van Impe y hay que pensar que sus preferencias van orientadas a esta clasificación, porque la individual la ve cada vez más difícil. No es lógico que Van Impe ataque como lo ha hecho para ganar un tercera categoría, cuando tiene por delante otra cosa más importante, como es la general.

CARRERAS SOBRE PATINES

Finalizó con gran éxito el I Trofeo Internacional de la Amistad

Este gran trofeo internacional cuya primera edición se ha celebrado este año en Castellón, y esperamos que tenga continuidad, ha reunido a las selecciones belga, francesa, italiana y española. Todas ellas con corredores de gran clase, destacando entre los belgas, Josette Lambrech, ex-campeona del mundo, y su hermano Annie, actual campeona mundial. Entre los franceses, una gran infantil, Caterine Legene, que luego de haber ganado las dos primeras jornadas con gran autoridad, el domingo decidió correr en categoría absoluta, llevó la cabeza del pelotón en algunos momentos, y acabó en un meritorio cuarto lugar. Entre los italianos, su preparador, Guido Riyaroli, ex recordman mundial, y al campeón nacional, Eros Beruzzi. En la selección española, a la excampeona del mundo, Pepita Cuevas, del Sáez de Barcelona, junto con su compañero de equipo, Antonio Molina, y a los castellonenses del Castalia-Fanciullacci, campeones de España, Ahicart, Martínez, Sánchez y Verchili, y a un largo etcétera, con las niñas del Burriana P. C., y los niños del Virgen del Carmen de Villarreal, que tan magistralmente entrena el Padre Carmelo.

Este trofeo, celebrado en tres etapas, Onda, Villarreal y el Grao, en la categoría Damas, ha sido una duplicidad en todas ellas, la lucha por los tres primeros lugares, de estas tres grandes corredoras, campeonas del mundo, que han vencido en todas las pruebas en que han participado en los últimos diez años, siendo ya hoy, estando en plena juventud y facultades, consideradas como legendarias, Hnas. Lambrech y Pepita Cuevas. En hombres, venció Antonio Molina, del Sáez de Barcelona, por su regularidad entre los primeros lugares. De los castellonenses, Verchili, luego de haber efectuado una insuperable primera jornada, tuvo un gran despiste en la segunda, en que perdió muchos puestos, y sólo por la buena clasificación de la tercera, obtuvo el tercer lugar. Pedro Martínez, algo bajo de forma, tras el período de Campamento del servicio militar, tuvo en Villarreal, su mejor jornada, obteniendo en la general, el sexto lugar. Sánchez y Ahicart, rindieron menos de lo que de ellos se esperaba, quedando el séptimo y octavo, respectivamente.

Finalizadas las pruebas, tras el desfile de participantes y la interpretación de los respectivos himnos nacionales, la Reina de las Fiestas de San Pedro, y su Corte de Honor, hicieron entrega de los trofeos a los primeros clasificados.

FEMENINAS

MINIS. — 500 mts. 1ª Alicia Arnándiz; 2ª Milagros Albert, España; 3ª Susana Liberato, Castalia-Fanciullacci.

BENJAMINES. — 1.000 mts. 1ª María Dolores Liñán; 2ª Ana María Capdevila, España; 3ª Carmen Herráiz, Boscos Pacard.

ALEVINES.— 1.000 mts. — 1ª Carine Verschreegen, Bélgica; 2ª Nuria Lahosa Sáez de Barcelona; 3ª María Mercedes Mules, España.

INFANTILES.— 3.000 mts.— 1ª Caterine Legene, Francia; 2ª Lahosa-Sáez, Barcelona; 3ª Iroya Urcue, España.

JUVENILES.— 3.000 mts.— 1ª Nuria Pradells, España; 2ª Juana Suárez, España; 3ª Merche Palau, Castalia-Fanciullacci.

DAMAS.— Clasificación General absoluta. — 1ª Annie Lambrech, Bélgica; 2ª Josette Lambrech, Bélgica; 3ª Pepita Cuevas, España.

MASCULINOS

MINIS. — 500 mts. 1º Jaime Font, España; 2º P. Colonques, España; 3º Ramiro Cheza, España.

BENJAMINES. — 1.000 mts. 1º César Herrero, España; 2º Fco. Albert, España; 3º Miguel Andreu, Castalia-Fanciullacci.

ALEVINES.— 1.500 mts.— 1º Manuel García, España; 2º Pepe Meseguer, España; 3º Joaquín Broch, España.

INFANTILES.— 3.000 mts.— 1º Peter Schamp, Bélgica; 2º Jaime Mateu, España; 3º Oliver Musset, Francia.

JUVENILES.— 3.000 mts.— 1º Moreno Bagnolini, Italia; 2º John Clinckspoor, Bélgica; 3º Marco Miato, Italia.

HOMBRES.— Clasificación general absoluta.— 1º Antonio Molina, España; 2º Eros Beruzzi, Italia; 3º Verchili, España.

JOSE MARIA MUSNE

Siguen las negociaciones

MAÑANA, NUEVA REUNION DE LA DIRECTIVA DEL CASTELLON

A las diez en punto terminó la reunión directiva de anoche. Aunque parezca tarde en realidad resultó más corta que en otras ocasiones. Y como en las anteriores guardamos turno en la antesala del club para conocer al final de la reunión los acuerdos tomados que, por los indicios que teníamos, iba a resultar algo revuelta. Pues no ha sido así, ya que muy tranquilamente, a las diez en punto de la noche, abandonaban el club los directivos asistentes, que fue casi la totalidad de la directiva. Al término de la misma, preguntamos al Presidente:

—¿Novedades?

—Ninguna, que continuamos en lucha cerrada en busca de una solución al problema económico.

—¿Lo habrá?

—Eso espero. Ahora, bien, si tuviésemos la suerte de que los aficionados se soltaran un poco acudiendo al club a sacar los abonos de seguro que el problema, aún delicado, se resolvería sino totalmente, sí con bastante esperanza de que se salvase el escollo.

—¿Y si no hay solución, señor presidente?

—Pues mire, sí hay o no solución se sabrá el miércoles. En este día, en el que nos reuniremos nuevamente para tratar del asunto, se decidirá ya lo que tenga que decidirse. Esto es, que convocaremos una asamblea para que el socio dé su última palabra. Y sobre esto —continúa—, he de decirle que la decisión que se tome será él, el socio, el primero en enterarse y el que decidirá si debemos marcharnos o no.

—Entonces, ¿la asamblea?

—Como le he dicho, si no encontramos solución entre nosotros el próximo miércoles será el socio el que decida.

Y esto, como es natural, nos lo manifestaba el propio presidente ante buen número de directivos presentes. A esperar, pues, ya que esto es lo único que sacamos ayer tarde después de dos horas de espera en el despacho de administración.

José TEN

CELEIRO, REFUERZO IMPORTANTE PARA EL VILLARREAL

El pundonoroso exjugador del C.D. Castellón y Cádiz Celeiro, ha suscrito contrato, con el Villarreal C.F. El acto de la firma, se llevó a cabo en el día de ayer con la asistencia del Presidente del club D. Lorenzo Carda, no hubo problemas en el aspecto económico y ambas partes llegaron a un acuerdo rápidamente. No cabe la menor duda de que con este fichaje, el Villarreal ha dado un importante paso, de cara a reforzar su equipo para la próxima temporada, recordemos que Celeiro fue el ganador del Trofeo a la Regularidad, de su anterior equipo, el Toledo de donde procede.

LUCHA LIBRE

Mañana inauguración de la temporada

Vuelve la lucha libre. Vuelve el mamporro al estilo de «Los Hombres de Harrelson». La inauguración de la temporada (mañana) se presenta de lo más interesante. Nada menos que se presenta la Campeona de Europa femenina, Lina Magnani, que se las tendrá que ver con la escultural española, Irene Monzón. Y no para ahí la cosa, ya que aparte ese interesantísimo combate entre las féminas, Magnani-Monzón, figuran cuatro combates más con dos reapariciones de lo más sensacional. Tomen nota. En primer lugar Alvaro Ramírez-Juan Montoya, siguiéndole Nino Pizarro-Inca Peruano; Willy Roy, el del Grao, frente a Bob Remy, para terminar con el extraordinario luchador de la República Democrática Alemana, Von Cherok, que se las verá con el Capitán Maravillas, Montoro.

¿Fenómeno, no?. Pues, sí, para esta inauguración de temporada no puede pedirse más. Aparte esa sensacional entrada especial para señoras y niños que sólo cuesta cincuenta pesetas, y la general señalada en cien. En fin, nos falta espacio para señalar las cualidades de todos los contendientes que figuran en el programa por la categoría extra que se señala en todos.

THE Wee

"HONDA" ARRASO EN LAS 24 HORAS DE MONTJUICH

BARCELONA, 11. — (Pyresa). Finalizaron el domingo las «24 horas de Montjuich» con el triunfo del equipo integrado por Hughet y Korhomen, representantes de Francia y Finlandia, respectivamente pilotado una «Honda-997» y batieron fácilmente el récord establecido el año pasado por Woodsi-Williams. Estos últimos dieron 707 vueltas, mientras que los dos pilotos vencedores ahora lograron 760 y cubrieron los 2.880/940 kilómetros a un promedio de 118'320 kilómetros hora.

Esta prueba ha constituido un rotundo triunfo de la marca japonesa, ya que en segunda posición se clasificaron León y Cremarinf, y en tercer lugar el español Benjamín Grau y su compañero el francés Luc, totalizando 752 vueltas, ocho menos que el equipo vencedor.

Los suizos Morser y Burki con «Honda» y Bouzanne y Brunet colisionaron alrededor de las dos de la madrugada, siendo evacuados con toda rapidez a la clínica del doctor Soler Roig, donde el alemán Beriel sufrió la amputación traumática de una pierna, recuperándose favorablemente, después de la delicada y urgente intervención quirúrgica a que fue sometido.

MICHAVILA
Ctra. Valencia - Barcelona, Km. 67'5
Teléfonos 21 74 22 - 21 19 47
CASTELLON
CONCESIONARIO
Pegaso SAVA
TODO LO QUE VD. PUEDA DESEAR EN LA COMPRA DE UN VEHICULO Y A SU JUSTO PRECIO, LO ENCONTRARA EN
MICHAVILA
COMPRE CALIDAD
Pegaso SAVA
¡HOY MEJOR QUE NUNCA!
¡CONOZCA NUESTRAS CONDICIONES!
¡NO SE ARREPENTIRA!
MICHAVILA
LE OFRECE:
—DEMOSTRACION SIN COMPROMISO.
—TOMAR A CAMBIO SU VEHICULO USADO.
—COMODOS PLAZOS MENSUALES DE PAGO.
—UN COMPLETO Y ESMERADO SERVICIO POSTVENTA: REVISIONES EN GARANTIA, REPARACIONES MECANICAS Y ELECTRICAS, CHAPA Y PINTURA Y EL MAS COMPLETO STOCK DE RECAMBIOS ORIGINALES.
MICHAVILA
PARA SU
Pegaso SAVA
EN
Ctra. Valencia - Barcelona, Km. 67'5
(esquina entrada al Cuartel)
CASTELLON

C. D. CASTELLON
VENTA DE ABONOS
TEMPORADA 1977 - 78
PRECIOS
SOCIO PROTECTOR: 10.000 Pesetas

	Señora	Caballero
PALCO	4.800	8.000
TRIBUNA CENTRAL	4.200	7.000
TRIBUNA LATERAL	3.000	5.000
PREFERENCIA	3.000	5.000
DELANTERA	2.500	4.000
TORRE	2.500	4.000
GENERAL DE PIE	1.500	2.500
INFANTILES	1.000	1.000

Hasta los 14 años, gratis
Desde 14 hasta 18 años, se catalogan como infantiles
Para mayor comodidad de los Sres. Socios, los abonos podrán retirarse hasta el día 16 inclusive, de 10 a 1 y de 5 a 8 en el local social, calle Trinidad núm. 7-4º-1ª
Transcurrido dicho día 16, el Club pondrá a la venta los abonos de los Sres. Socios de la temporada anterior que no los hubieran retirado.

NECESITAMOS
SEÑORAS o SEÑORITAS
PARA DEPARTAMENTO ASESOR FEMENINO
— Dietas diarias pagadas, más incentivos, según valía
— 20.000 pesetas aproximadamente.
— Jornada de 8 a 2.
— No es venta.
Interesadas presentarse en el Hotel Residencia Gabiska, Mañana miércoles de 9 a 1 y de 4 a 6. Atenderá señora Orts.
SEAF-PPO-V-O/2.164

RESTAURANTE
"LA MAGDALENA"
BODAS, BAUTIZOS, COMUNIONES, CONVENCIONES, REUNIONES DE TRABAJO.
Ct. Valencia-Barcelona, Km. 67
Teléfono 21 36 19 CASTELLON

PLAZA DE TOROS
CASTELLON
LUCHA LIBRE
INAUGURACION TEMPORADA
MAÑANA MIERCOLES — 11 NOCHE
EL GRAN COMBATE FEMENINO,
entre la Campeona Europea y la escultural española
LINA MAGNANI IRENE MONZON
y los extraordinarios combates
Alvaro Ramírez Juan Montoya
Nino Pizarro Inca Peruano
Willy Roy Bob Remy
Von Cherok Montoro
PRECIOS:
Pista sin numerar... 150 pesetas
General caballeros... 100 pesetas
Especial señoras y niños... 50 pesetas

(c) Ministerio de Cultura 2007

EL DIRECTOR DE LA FIAT EN FRANCIA, EN LIBERTAD

HABIA SIDO SECUESTRADO EL 13 DE ABRIL

PARIS, 11 (Efe).— El director de la Fiat en Francia, Luchino Revelli Beaumont, de 58 años, que fue secuestrado hace casi tres meses y por el que se pidió un rescate de 30 millones de dólares (unos 2.100 millones de pesetas) ha sido puesto esta mañana en libertad ha anunciado la policía francesa.

Revelli-Beaumont, fue encontrado a las 7'30, horas local, cerca de Versalles, con los ojos vendados, pero en buen estado de salud.

El director de la casa Fiat en Francia fue secuestrado cerca de su domicilio el pasado 13 de abril.

Los secuestradores, amenazaron el mes pasado con asesinarle si no se les entregaba el rescate solicitado. Miembros de un grupo revolucionario alegaban que la Fiat ha prosperado a través de la explotación de sus trabajadores.

Uno de los mayores incidentes que se produjeron con motivo del secuestro de Revelli-Beaumont fue la detención del ex-ministro del Gobierno dominicano, Hector Aristy, el pasado 14 de junio. Aristy, amigo de la familia del secuestrado, fue el principal intermediario entre los secuestradores y la familia. Fue acusado de secuestro y de «detención ilegal».

◆ Fiat dice no haber entregado ningún rescate

No se ha facilitado información oficial acerca de si se ha entregado o no el rescate.

Informaciones no confirmadas, señalan, sin embargo, que, por lo menos, una parte del rescate se ha enviado a un banco suizo y que los secuestradores no se atreven a recogerla por miedo a ser identificados.

El pasado mes parece que los secuestradores rebajaron notablemente la cifra inicial del rescate exigido.

Portavoces de la empresa Fiat señalaron que no entregarían ninguna clase de rescate, porque este hecho pondría en peligro la vida de otros altos cargos de la empresa.

De la sede central de la casa Fiat en Turín, un portavoz de la compañía ha negado que la empresa haya entregado a los secuestradores rescate alguno.

«No hemos entregado ni un céntimo» —subrayó el portavoz Revelli-Beaumont está siendo interrogado por el magistrado encargado del asunto—, han revelado fuentes judiciales. No ha sido enviado a un hospital para ser reconocido por los médicos, como anunció la policía.

El hijo del ejecutivo de la Fiat, Paolo, y algunos miembros de su familia lo acompañaron al despacho del juez Charles Franceschi, sito en los juzgados.

MOSCU DENUNCIA EL REARME U. S. A.

NUEVA YORK, 11. (Pyresa).— Los acuerdos de Vladivostok han quedado denunciados, según referencias de la prensa soviética, después de las últimas declaraciones efectuadas por la Casa Blanca sobre armamento (Carter ha dado luz verde a los "Cruisse Missiles" y se habla en las áreas del Pentágono de que el proyecto de fabricación de bombas neutrones obtendrá el oportuno consentimiento en agosto). La agencia "Tass" y "Prav" intercalan comentarios de tono acusador contra la política del presidente Carter en materia militar, dice hoy el "New York Times".

"Es un suma y sigue de la aceleración nuclear y un relegamiento al olvido de las buenas cosas alcanzadas durante más de 20 años", afirmaba ayer el comentarista de "Pravda" Georgi Ratiani, para el cual estos nuevos conatos por volver a la carrera de armamentos constituye una prueba ineluctable de lo que él considera "la bancarrota del capitalismo".

Como se sabe, el presidente Breznev renunció en días pasados a una invitación cursada por Jimmy Carter para sostener una entrevista de alto nivel en Alaska.

Esta semana se aguarda con cierta expectación en los corros políticos norteamericanos una declaración formal que efectuará el secretario de Estado, Cyrus Vance, acerca de sus relaciones con la Unión Soviética.

TRIUNFO GUBERNAMENTAL EN LAS ELECCIONES JAPONESAS

TOKIO, 1 1(Efe). — El partido gobernante —el demócrata liberal— ha conseguido buenas ventajas en las elecciones para la Cámara Alta.

El Primer Ministro Takeo Fukuda ha anunciado que no se procederá a ningún reajuste del Gabinete.

Antes de que haya finalizado el escrutinio de los votos emitidos el domnigo para cubrir la mitad de los 252 escaños del Senado el «PDL» ha conseguido 59 de los 65 escaños por los que había presentado candidatos, mientras el Partido Socialista Japonés consigue 21 y el «Komeito» (Gobierno Limpio»), obtiene, 12.

AVION SOVIETICO SECUESTRADO, EN HELSINKI

HELSINKI. — El Embajador soviético en Helsinki, V. S. Stepanov (a la derecha) y el canciller de la Delegación, M .N. Streltsov, fotografiados en el aeropuerto de Helsinki. Los miembros de la Embajada soviética negociaron con el Gobierno finlandés sobre el avión secuestrado de la Aeroflot. — (Telefoto CIFRA GRAFICA-UPI)

HELSINKI, 11. (Efe). — Una avioneta despegó esta tarde del aeropuerto de Helsinki y rumores, que no han podido ser confirmados señalan que a bordo viajan dos jóvenes rusos que, a última hora del domingo, secuestraron un avión de la empresa soviética "Aeroflot", obligando al piloto a que aterrizara en la capital finlandesa.

Los rusos, armados con metralletas y granadas se han pasado el día negociando con el Gobierno local para que les fuera facilitado pasaje hacia un país occidental amigo.

A bordo del "Tupolev" siguen encerrados los dos secuestradores que continúan negociando con las autoridades finlandesas. Los rehenes liberados por los secuestradores, salieron esta tarde con destino a la Unión Soviética en un vuelo especial.

Los secuestradores fueron, desde ayer, dejando salir paulatinamente a los rehenes: primero a las mujeres y niños y más tarde al resto del pasaje. En un principio, los secuestradores pidieron ir a Suecia pero después de ser informados que el Gobierno sueco no los aceptaba, variaron la petición y solicitaron ir a un país amigo.

ISABEL PERON YA TIENE ABOGADO DEFENSOR

DESPUES DEL JUICIO PODRIA VIVIR EN MADRID

BUENOS AIRES. (Del corresponsal de Pyresa, **Carlos Cabeza Miñarro.**)

Isabel Perón tiene desde hoy un nuevo defensor. Se trata del joven abogado (30 años) Julio Isaac Arriola, no muy conocido en medios forenses o políticos, pero gran amigo del último Ministro de Bienestar Social del peronismo, Antonio de Marco, cuya esposa es prácticamente la única persona autorizada a visitar a la expresidente en su lugar de detención.

Incluso se dijo que fue élla la que le hizo llegar los barbitúricos con los que semanas atrás, según una versión muy difundida y desmentida oficialmente, intentó suicidarse.

Arriola tenía hasta ahora a su cargo todos los asuntos relacionados con lo que Isabel Perón debía heredar de su esposo (casa de Gaspar Campos y residencia de San Vicente, en el Gran Buenos Aires y quinta "17 de Octubre", en Madrid, entre otras cosas) y precisamente en esos casos demostró no ser lo que se dice un "profesional experimentado", dado que se dejó engañar por un grupo de periodistas de la revista local "7 días", quienes haciéndose pasar por enviados especiales de "Cambio 16" le sacaron bastante información sobre estas causas.

¿Por qué nombrar en tan importante juicio a un profesional sin gran experiencia? el asunto es más simple de lo que parece. Hasta ahora la ex-presidente se había negado a aceptar los servicios de varios abogados —todos ellos de conocida militancia peronista— que se ofrecieron voluntariamente para defenderla y había insistido en aceptar únicamente abogados oficiales, es decir de "pobres y ausentes". Esto, sin duda, tenía mucho de hábil maniobra política dado que si era condenada podría decir que lo había sido por jueces, fiscales y defensores designados por el Gobierno Militar. Y si era declarada inocente podría alegar que esa sentencia se había producido, pese a jueces fiscales y defensores.

• Acuerdo común

El Gobierno Militar comprendió la maniobra y quizás ello haya sido la causa de la lenta marcha con que se desarrollan las 7 u 8 causas que se siguen a la expresidente, pese a su indidudable interés de desprenderse cuanto antes de una detenida tan molesta.

Por ello no hay que descartar que el nombramiento de Julio Isaac Arriola haya surgido de un acuerdo común. Arriola, en fin, se limitará a "dar la cara" y tras él habrá un grupo de asesores, de "abogados experimentados", cuya fama les impide poder permitirse el lujo de perder una sola de las causas pendientes. Arriola no teme a este riesgo. Ganará alguna de las causas y perderá otras.

Al Gobierno lo que le interesa es que exista alguna condena contra Isabel, para después indultarla y permitirle radicarse en Madrid. De esta forma considera que habrá destruido parcialmente un posible mito y, de paso, demostrará al peronismo que no está dominado por malsanos revanchismos.

Además, a Arriola, le quedará al final de todo esto un importante rédito político, aspecto éste que tampoco conviene desdeñar si se tiene en cuenta que la Junta Militar intenta sacarse de la manga dirigentes jóvenes no comprometidos con el pasado. Arriola no lo está. Pertenece a una familia tradicional argentina de trayectoria netamente conservadora —no hay que olvidarse que una gran parte de los dirigentes políticos del peronismo surgieron precisamente de esa corriente— y es prácticamente desconocido en los medios justicialistas. Como corresponde a su apellido, vive con su esposa y sus tres pequeños hijos en el residencial barrio de Belgrano, lo que le permite codearse con muchos militares de los que en esa zona habitan.

En cuanto a su trayectoria profesional, es tan corta como sus años. Trabajó en la Corte Suprema de La Plata, capital de la provincia de Buenos Aires, y cuando Antonio de Marco asumió como Ministro de Bienestar Social, lo llevó para un importante cargo.

MEJICO PROHIBE LA ENTRADA AL OBISPO LEFEBVRE

MEXICO, 11. (Efe). — El Gobierno mejicano prohibió hoy la entrada del Arzobispo integrista francés Marcel Lefebvre al país.

La visita de Lefebvre debía comenzar hoy y había sido motivo de reprobación por parte del episcopado mejicano.

Organizaciones de católicos tradicionalistas mejicanos calificaron de arbitraria la medida, en tanto que la Secretaría de Gobernación (Interior) anunció que emitiría un comunicado "sobre lo que realmente sucedió".

Un mensaje de Lefebvre al pueblo mejicano será divulgado hoy. El documento llegará al país mediante un mensajero que viene desde Estados Unidos.

España, segundo proveedor de aceite a Italia

ROMA, 11 (Efe). — España, con 168.000 quintales en los últimos siete meses, es el segundo proveedor de aceite de oliva de Italia, cuyas importaciones de este producto se han triplicado respecto a la campaña precedente.

LISBOA: OPOSICION COMUNISTA A LA LEY DE REFORMA AGRARIA

LISBOA, 11 (Efe-Reuter). — El Partido Comunista Portugués hará cuanto sea posible para evitar que el Gobierno socialista siga adelante en la revisión de la Reforma Agraria por la que numerosas granjas agrícolas fueron expropiadas y colectivizadas por la Administración Comunista de 1975 y se opondrá a que sean devueltas a sus propietarios, ha declarado el Secretario General del Partido Comunista Portugués, Alvaro Cunhal.

La nueva legislación sobre Reforma Agraria preparada por el Gobierno de Mario Soares será debatida el próximo 13 de julio en la Asamblea Nacional. La nueva legislación revisa la Ley de Reforma Agraria de 1975 por la que más de un millón de hectáreas fueron confiscadas a sus propietarios en el sur de la región de alentejo y fueron convertidas en granjas colectivas, como las existentes en la URSS.

En un mitin celebrado en la noche del sábado pasado en la ciudad agrícola de Vialonga, Cunhal dijo: «Haremos cuanto podamos, recurriendo a las negociaciones con el Gobierno y a la organización de manifestaciones de masas para evitar que el proyecto siga adelante».

Cunhal subrayó que la verdadera finalidad de la revisión de la Ley consistía en hacer desaparecer las cooperativas y las granjas colectivas y entregar las tierras a los capitalistas, volviendo al viejo sistema de los terratenientes, lo que produciría el desempleo a gran escala así y la lucha por la tierra.

«Esto constituirá un delito contra los trabajadores, contra la economía nacional y contra el régimen democrático. La Reforma Agraria será defendida y trataremos de que se lleve a cabo hasta el fin», agregó Cunhal.

Con la nueva Ley Agraria, el Gobierno espera corregir lo que considera «flagrantes injusticias» de la ley de 1975 y defender los derechos del pequeño y medio agricultor. Se espera que sea aprobado en la votación que se realice en la Asamblea Nacional.

Algunas granjas han sido ya entregadas a sus propietarios en zonas de alentejo.

Recientemente se han producido enfrentamientos entre la Guardia Nacional Republicana y los trabajadores que han ocupado ilegalmente las tierras.

Bélgica, dispuesta a acoger a todos los excarcelados vascos

BRUSELAS, 11. (Efe).—Bélgica está dispuesta a acoger por razones humanitarias a todos los presos políticos vascos que fueron liberados y extrañados de España.

La decisión fue conocida tras la entrevista que mantuvieron hoy en esta capital el Ministro belga de Asuntos Exteriores, Henri Simone, con Francisco López del Real, representante de. PSOE ante los organismos europeos, y tres de los vascos extrañados en Bélgica, Eduardo Uriarte Romero, Javier Larena Martínez y José María Dorronsoro Ceberio.

Simonet prometió hacer las gestiones correspondientes ante los Gobiernos de Noruega, Dinamarca y Austria basándose en las dificultades de adaptación de los vascos extrañados en estos países y en la existencia en Bélgica de una numerosa colonia vasca.

No parece que puedan encontrarse dificultades por ninguna de las partes afectadas para que puedan ser recibidos en Bélgica, en espera de poder regresar a su país, los cinco vascos extrañados en Dinamarca, los cinco en Noruega y los dos en Austria.

LONDRES: 70 heridos y 200 detenciones en un conflicto laboral

Graves incidentes en el laboratorio de Grunwick

LONDRES. (Del corresponsal de Pyresa, **Sandro ARMESTO.**

Unos 70 heridos, y un número aún imprecisado de detenidos, que seguramente será superior a 200, son el resultado de los enfrentamientos de esta mañana en Grunwich, el laboratorio industrial fotográfico del norte de Londres, cuya huelga, que comenzó hace mes y medio al negarse la dirección a reconocer el derecho de afiliación sindical, ha provocado esta tarde una serie de violentas discusiones en el Parlamento, cuando el Ministro del Interior, Melvyn Rees, respondió a una moción de la oposición. Entre los heridos, de ahí las iras conservadoras, se encuentran 18 policías, tres de ellos al parecer graves.

El conflicto había entrado en una fase de tregua, desde que el primero de julio se decidía llevar el caso a una corte de justicia, formada por un juez, un representante del mundo empresarial (el director de personal de la British Leyland), y un representante del mundo sindical (el secretario general de la Unión de Bomberos). Hasta entonces, piquetistas y policías habían dado paso a enfrentamientos continuos, cada mañana, a la llegada de los autobuses con los escasos trabajadores que seguían ocupando sus puestos de trabajo. Los piquetes, sin embargo, no solían pasar de 2.000 personas, mientras que hoy llegaron a estimarse cerca de 30.000.

Para hoy (martes), no se prevé una fuerte concentración, a pesar de lo cual han sido llamados de nuevo 4.000 policías, se ha prohibido el aparcamiento en toda la zona, y se han lanzado llamamientos por radio, a fin de que los automovilistas intenten eludir las arterias cercanas a Grunwick a primeras horas de la mañana.

GRANDES MANIOBRAS MILITARES EN LA URSS

MOSCU, 11. (Efe-Reuter).—Los Ejércitos de la Unión Soviética han iniciado hoy unas grandes maniobras militares, con fuerzas combinadas de Tierra y Aire, en las que participan nuevas armas convencionales, tales como un carro de combate y transporte anfibio, lo que es muy necesario, ya que el supuesto táctico ha comenzado con un gran dispositivo de cruce de un río, según se ha indicado de fuente fidedigna.

DE TODO EL MUNDO

◆ Divorcio de Cristina Onassis

Cristina Onassis y su marido Alexandros Andreadis se divorciaron el sábado, después de dos años de matrimonio, anunció hoy un portavoz de la familia Andreadis.

El tribunal ha hecho saber que la separación se realizó a petición de las dos partes, y después del fracaso del intento de reconciliación realizado por la Iglesia Ortodoxa Griega.

◆ Pakistán: A los ladrones se les cortará una mano

La amputación de una mano será la pena que se aplique de ahora en adelante en Pakistán a los ladrones, según las nuevas leyes del régimen militar implantado la semana pasada por un golpe de Estado. Las amputaciones se harán por intervención quirúrgica, con anestesia local, unas veces en público y otras en la cárcel.

◆ Expedición Orellana, a pique

El ambicosos y romántico proyecto de revivir la expedición realizada en 1542 por el conquistador español Francisco de Orellana, descubridor del Río Amazonas, ha quedado truncado y, al parecer, de forma definitiva. Vital Alsar fue informado hoy en esta capital que las autoridades brasileñas han ratificado su decisión de no autorizar el que zarpen los tres galeones de la expedición, bloqueados desde hace 45 días en la desembocadura del Río Amazonas.

A juicio de las autoridades marítimas de Brasil, las naves no reúnen los requisitos para garantizar su seguridad en una travesía por el Atlántico.

◆ URSS: Diez años de campo de trabajo para un ladrón

Un ladrón que intentó forzar la caja fuerte de una organización industrial en Moldavia (República Soviética que hace frontera con Rumania) ha sido condenado a diez años de campo de trabajo en régimen severo

El periódico "Moldavia Soviética" indica que un tal Vladimir Odgaiko, de 28 años, sin empleo concido ni domicilio fijo (lo cual ya es motivo de falta en la URSS), había intentado forzar la caja fuerte de "una organización industrial "en la localidad de Bendery (Moldavia).

◆ Primera capitana de super-petrolero

Una alemana rubia, de 26 años de edad, será la primera capitana del mundo que pilotará un super-petrolero. Se trata de Margjet Serk, hija de un pescador de Cuxhaven (Norte de Alemania Federal) que acaba de conseguir el título de Capitana de barco en la Escuela de Marina de Luebeck.

Margjet pilotará un petrolero de la compañía "John Essoer", que opera en los mares entre el Golfo Pérsico, Australia, Japón y América.

◆ Un plato llamado «Azucena»

La municipalidad de Cebu (Filipinas) se ha sumado a la medida ya adoptada por otros Ayuntamientos de prohibir el sacrificio y venta de perros para el consumo humano ha informado hoy su Alcalde, Eulogio E. Borres. Toda persona sorprendida violando esta ordenanza municipal será multada con 400 pesos unas 3.000 pesetas) y dos meses de privación de libertad. La venta de perros ya está prohibida en Manila y en otras varias ciudades filipinas donde el plato llamado "Azucena" —un guiso hecho con carne de perro— goza de gran popularidad.

◆ King Vidor, premio «Vittorio De Sica 1977»

King Vidor, profundo conocedor de la cinematografía, fue galardonado hoy con el Premio "Vittorio De Sica 1977", "por su prestigiosa contribución a la historia del arte del film".

Así lo anunció el director de las reuniones internacionales de cine, Gian Luigi Rondi, durante un acto en el que se trató de la reunión cinematográfica del presente año, que se desarrollará en las localidades de Sorrento y Nápoles, y versará sobre el cine suizo.

(c) Ministerio de Cultura 2007