Mediterráneo

CASTELLON, VIERNES 17 MARZO 1978 PRECIO 15 PESETAS

dins
muebles y complementos
el mueble de madera natural y nuevo diseño
Santa Cruz de Tejeiro, 4
Tel. 230901 - Castellon

CINCO MUERTOS

Aldo Moro, secuestrado

"Es sólo el principio, volverán a oírnos lo antes posible" ("BRIGADAS ROJAS")

ALDO MORO. — (Foto EFE)

Momentos de grave tensión y desorientación en Italia

ROMA, 16. (Del corresponsal de Pyresa, Alejandro Pistolesi).— El presidente de la Democracia Cristiana, Aldo Moro, fue secuestrado hoy, al salir de su casa, poco antes de las nueve y media de la mañana, por tres desconocidos que dispararon sus metralletas contra los hombres de la escolta, matando a dos carabineros y a dos policías, e hiriendo gravemente a otro agente, que murió dos horas después en el hospital. Los terroristas, para bloquear los dos automóviles del líder democristiano y de la escolta, utilizaron un coche robado, con matrícula del Cuerpo Diplomático. Otro comando se dedicó simultáneamente a cortar las líneas telefónicas de la zona, situadas en la barriada periférica de Monte Mario, para aislarla y retardar así la llegada de refuerzos de la Policía. En medio de la calzada, junto al cadáver de uno de los agentes que había intentado responder al fuego de los terroristas, los investigadores encontraron la cartera de mano de Aldo Moro, que se trasladaba a la Cámara de Diputados para asistir a la sesión convocada para el discurso de presentación del nuevo Gobierno de Giulio Andreotti. El suelo estaba manchado de sangre y sembrado de casquillos. Parece ser que los asaltantes utilizaron armas de fabricación checoeslovaca.

Pocos minutos después de las diez de la mañana, o sea menos de una hora después del atentado, y casi simultáneamente, en Roma, Milán y Turín hubo sendas llamadas telefónicas anónimas a las sedes de la agencia de prensa italiana "ANSA" para reivindicar en nombre de las "Brigadas Rojas", el secuestro del líder democristiano. Los textos transmitidos eran casi idénticos: "Nuestra organización ha conducido un ataque contra el corazón del Estado. Hemos secuestrado al siervo del Estado, presidente de la Democracia Cristiana, Aldo Moro, eliminando además a su escolta, los "cabezas de cuero" de Cossiga. Aldo Moro es sólo el principio, volverán a oírnos lo antes posible".

De los cinco agentes asesinados, tres de ellos tenían alrededor de 25 años y los otros dos 44 y 52 años. El más anciano, el brigada de carabineros Oreste Leonardi, acompañaba a Moro desde hacía casi 20 años. La esposa del presidente democristiano, que fue una de las primeras personas en acudir junto a los coches ametrallados, dijo llorando a los periodistas que además del caso excepcional del brigada Leonardi, todos los componentes de la patrulla estaban desde hacía tiempo en el servicio de escolta de su marido: "Eran personas muy serias y muy buenas". Pero el ataque fue tan fulminante que no les dio tiempo a reac-

(Pasa a la siguiente)

Primer premio de Fallas de Burriana

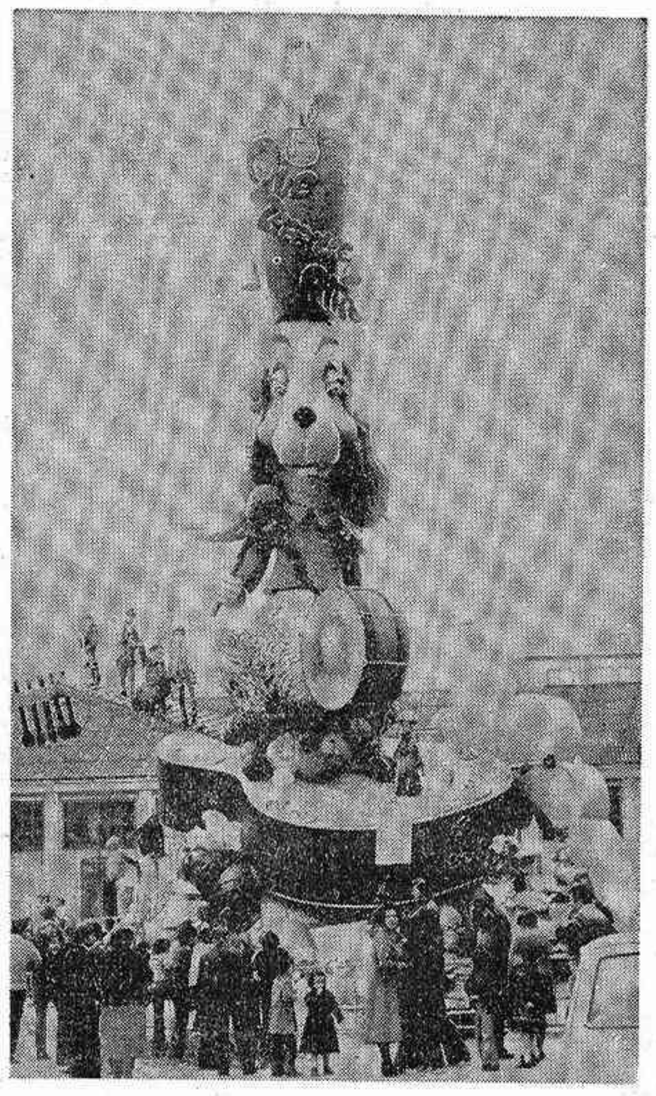

La falla del barrio de Valencia, ha obtenido el primer premio del concurso de fallas de Burriana, según fallo del jurado calificador que se hizo público ayer por la tarde, en el acto de entrega de los galardones, celebrado bajo la presidencia de la Reina Fallera, María José Llácer Martí.

Esta falla ha sido construida por el artista José Ferrer, sobre una idea crítica de Enrique Hueso Claus, que al propio tiempo es el Presidente de la Comisión del barrio Valencia. (Foto HEREDIO).

Sin asistir Peces Barba

Terminado el informe de la Ponencia Constitucional

El proyecto pasa ahora a debate en la Comisión

MADRID, 16. (Efe).— Poco antes de las diez de la noche, la ponencia constitucional terminó de elaborar el informe del proyecto de constitución, que quedará definitivamente redactado el cinco de abril y firmado por los ponentes el día diez, con lo que los debates en la comisión pueden empezar hacia el 25 de abril, permitiendo un plazo de quince días entre la firma y la impresión y distribución entre los miembros de dicha comisión.

Los seis ponentes constitucionales se reunieron, poco después de las diez de la noche con un nutrido grupo de periodistas, ante los cuales el presidente rotatorio de la sesión celebrada hoy, el comunista Jordi Solé, manifestó que sigue pensando que la constitución tiene el carácter de liberal-progresista. A este respecto, el señor Fraga indicó que todos los ponentes están de acuerdo en que no es la más reaccionaria del mundo, refiriéndose implícitamente a unas declaraciones, en sentido contrario, realizadas recientemente por el ponente disidente Gregorio Peces-Barba del PSOE.

El señor Solé Tura, tras decla-

(Pasa a la siguiente)

Comisión de Asuntos Exteriores

Con Solís Ruiz se cerraron las sesiones informativas sobre el Sahara

(Pág. 11)

El SOYUZ 26 regresó a tierra

Su histórica misión duró 96 días

MOSCU ,16.(Efe). — La agencia oficial de noticias soviética Tass anunció hoy que "el vuelo espacial tripulado de 96 días de duración, el Soyuz 26 —el más largo en la historia de la cosmonáutica— ha finalizado", con la vuelta a tierra de los dos cosmonautas en buenas condiciones.

Tass dice que los cosmonautas precintaron las escotillas y se separaron del Salyut a las once de la mañana hora local (nueve de la mañana, hora española), del jueves, disponiéndose a emprender su rápido viaje de vuelta a la Tierra, poniendo así fin a su histórica misión espacial de 96 días de duración.

La agencia ha informado que la cápsula espacial Soyuz efectuó con éxito un aterrizaje amortiguado con ayuda de paracaídas, a las 2'19 de hoy ,hora local (12'19 hora española), en la zona de recuperación de vuelos espaciales del Asia Central Soviética, a unos 250 kilómetros al oeste de la ciudad de Tselinograd, en Kazajstan.

"El exámen médico preliminar de los cosmonautas, realizado inmediatamente después del aterrizaje demuestra que los cosmonautas han resistido bien el largo vuelo orbital", dice la agencia de noticias.

La larga misión de los cosmonautas a bordo del Salyut 6 ha sido calificada por los expertos espaciales soviéticos como la más fructífera e histórica de los 20 años de programa espacial soviético.

En el curso de su misión,

(Pasa a la siguiente)

Suárez se reunió con seis miembros de su Gabinete

El Presidente visitará Canarias el próximo mes

MADRID, 16 (Efe). — El presidente del Gobierno, Adolfo Suárez, ha recibido en despacho esta mañana, por separado, a seis miembros de su Gobierno.

Acudieron al palacio de la Moncloa a despachar con el jefe del Gobierno, el vicepresidente primero y ministro de la Defensa, teniente general Manuel Gutiérrez Mellado; el vicepresidente segundo y ministro de Economía, Fernando Abril Martorell; el ministro de Justicia, Landelino Lavilla Alsina; el de Educación, Iñigo Cavero Lataillade; el de Transportes y Comunicaciones, Salvador Sánchez Terán, y, finalmente, el de Obras Públicas y Urbanismo, Joaquín Guarrigues Walker.

Se cree que, en el transcurso de estos despachos, Fernando Abril Martorell ha informado al presidente Suárez de los acuerdos alcanzados en la última reunión de la Comisión Delegada para Asuntos Económicos y de la distribución del crédito oficial, mientras que el ministro de Justicia ha presentado al jefe del Gobierno un amplio informe sobre los sucesos últimos ocurridos en la cárcel de Carabanchel.

SUAREZ VISITARA CANARIAS EN ABRIL

LAS PALMAS, 16 (Efe). — El presidente Suárez visitará el archipiélago canario en el mes de abril, según fuentes de UCD en Las Palmas, aunque el viaje estuvo programado en principio para el presente mes de marzo, según una información que publica esta mañana, «La Provincia».

La misma información alude a la posible constitución de una «banca regional» como posible tema prioritario inicial de la Junta de Canarias que nace tras la aprobación de la pre-autonomía de las islas.

Las mismas fuentes de UCD han considerado «inviable» la candidatura Galván Belló-Cambreleng Roca para presidente y vicepresidente de la Junta de Canarias, que hace unos días publicó un periódico local. Se señala que la noticia «carece de fundamento ya que existe una total unanimidad sobre el tema en las filas canarias de UCD».

en este número

ACTIVIDAD PORTUARIA

- Descendió un once por cien la actividad portuaria en el pasado año 1977. (PAG. 3)

SUBASTA CRUZ ROJA

- El subastador de la —perdón por la redundancia— subasta de la Cruz Roja, experto en pintura y en arte, habla de las peculiaridades de su profesión. (PAG. 5)

ACCIDENTE MORTAL

- El conductor de un carro agrícola resultó muerto en un accidente de tráfico ocurrido en la carretera de San Mateo. (PAG. 6)

PROVINCIA

- La actualidad en la provincia a través de crónicas e informaciones de Burriana y Villarreal. (PAG. 8)

crónica política

Se cerró el infome sobre el Sahara. — Balance final a cargo de UCD y PSOE. — El secuestro de Aldo Moro. — Intento de acercamiento de UCD.

MADRID, 16 (Crónica de Pyresa, por Pedro Ignacio González, especial para MEDITERRANEO). — La intervención de José Solís, uno de los ex ministros que más y durante más largo tiempo formó parte en diferentes gobiernos del general Franco, ha puesto el broche final a los cuatro días que la comisión de exteriores del Congreso ha dedicado a informarse sobre la descolonización del Sahara.

Gracioso —zumbón, en algunas ocasiones— exhuberante y polémico, atacando o pidiendo disculpas, según los momentos, José Solís ha cerrado por ahora lo del Sahara, en una sesión regocijante que contrastó en gran manera con las anteriores. Solís dejó sin respuesta a una de las preguntas que reiteradamente le formularon los portavoces de los diferentes grupos, la de cuál había sido la razón para enviarle a él como embajador extraordinari ante Hassan, veinte días antes de la Marcha Verde —«Caramba, dijo, me estáis haciendo pensar en por qué me eligieron»—, aunque al final el socialista Lluch manifestaría que al fin habían comprendido porqué le designaron.

Solís contó a su manera su entrevista con el Rey de Marruecos y cómo ante la firme negativa del Rey él se puso a hablarle de Córdoba y los trece siglos de convivencia entre españoles y árabes y replicó con viveza cuando le protestaron porque había dicho que no creía en las Naciones Unidas («No vayáis a ver sus funciones, yo tuve mala pata. Un orador de final de siglo, dándose unos golpes en pecho impresionantes y enfrente, en el gran salón, cuatro personas escuchándole»).

En algún momento se puso incluso tierno, hablando de las madres de los soldados, o sacó su guasa andaluza para amenazar a los diputados, «Después de las próximas elecciones, si las hay, a lo mejor os tenéis que sentar aquí a explicar que tal lo habéis hecho». Genio y figura y eso que dijo que tenía un día malo.

BALANCE FINAL

En un breve coloquio con los representantes de los medios, los portavoces de UCD y del PSOE hicieron, informalmente, un balance final de las sesiones. Para los socialistas, la principal consecuencia ha sido que se ha puesto de manifiesto la voluntad unánime independentista del pueblo saharaui y que esto había sido confirma-

(Pasa a la siguiente)

LIBANO: Sigue el avance israelí

El grupo árabe pide la reunión urgente del Consejo de Seguridad

(Información en última pág.)

CHRYSLER
SIMCA
TECNOLOGIA CHRYSLER
AUTOLICA
Ctra. Valencia-Barcelona, Km. 67,400
Telfs. 211322-211333-216488
EXPOSICION: Echegaray, 29
Telf. 216453-CASTELLON
CONCESIONARIO DE CHRYSLER ESPAÑA
RED PROVINCIAL DE SERVICIOS OFICIALES EN:
VILLARREAL • BURRIANA • ONDA • NULES • VALL DE UXO • BENICARLO Y VINAROZ

© Ministerio de Cultura 2007

INFORMACION GENERAL

ALDO MORO, SECUESTRADO

(Viene de la anterior)

cionar: Sólo uno de ellos consiguió sacar la pistola, pero no pudo usarla.

HUELGA GENERAL DE PROTESTA

Cuando la noticia llegó al palacio de la Presidencia del Consejo, estaba a punto de terminar la ceremonia del juramento de los 46 subsecretarios del nuevo Gobierno monocolor democristiano. Giulio Andreotti se trasladó inmediatamente a su despacho, donde pocos minutos después se reunieron con él los Ministros del Interior, Cossiga; de la Defensa, Ruffini y de Justicia, Bonifacio. Se convocó urgentemente un Consejo de Ministros extraordinario, mientras llegaban a Presidencia los líderes de las tres confederaciones sindicales, que acababan de proclamar una huelga general de protesta en todo el territorio nacional a partir de las once de la mañana hasta media noche.

El presidente de la República, Giovanni Leone, a su vez, seguía desde su despacho del Palacio del Quirinal, de minuto en minuto, la marcha de los acontecimientos, en contacto directo con el despacho del Ministro del Interior, Cossiga.

En la Cámara de Diputados y en el Senado, reinaba una atmósfera de gran nerviosismo y todos los observadores coinciden en afirmar que no se recuerda haber vivido en los 30 años de esta primera República italiana, momentos semejantes de tanta tensión y desorientación.

El presidente del Partido Socialista, Francesco de Martino, candidato, como Aldo Moro, para la futura presidencia de la República, manifestó su asombro e indignación: "Estoy literalmente desencajado. Opino que, si bien no hay que perder la calma, es indispensable movilizar todas las fuerzas morales del país para rechazar el desafío y acabar con este elvdente ataque contra el Estado". A su vez, Tina Anselmi, que en el Gobierno anterior despachaba la cartera de Trabajo, y en el nuevo gabinete es Ministro de Sanidad, dijo que "esto es ya la guerra civil".

NERVIOSISMO EN EL PARLAMENTO

ROMA, 16. (Efe). — El Presidente de la Cámara italiana de Diputados, el comunista Pietro Ingrao, tardó más de un cuarto de hora en calmar, sonando la campanilla, a los parlamentarios alterados por el secuestro de Aldo Moro.

Mientras Giulio Andreotti leía a la Cámara el "discurso programtáico" de su Gobierno, surgieron varias protestas desde el banco de los parlamentarios del ultraderechista "Movimiento Social Italiano".

El presidente y el secretario general de este partido, respectivamente Giorgio Almirante y Pino Rauti, se quejaron de que Andreotti "entrara en detalles" sobre las actividades del Gobierno.

Tardó Ingrao en hacer callar a los "Misinos", pero, una vez que lo consiguió y cuando Andreotti se disponía a seguir la lectura del documento, surgieron de la parte izquierda del hemiciclo unas fuertes voces: era Marco Pannella, líder del Partido Radical.

Pannella lo que quería decir era que "dimita el Ministro del Interior, Francesco Cossiga, porque demostró que no sabe mantener el orden público", pero los reiterados "campanillazos" de Ingrao le cerraron la boca.

En medio de un extraordinario barullo, Marco Pannella abandonó el salón parlamentario.

Giulio Andreotti, antes de proseguir, explicó que también para él era un "gran peso" tener que leer "precisamente en estos momentos" la declaración gubernativa y opinó que "es preciso hacerlo, ya que no quiero que después diga alguien que hemos tratado de "arrancar" el apoyo al Gobierno en medio de la confusión".

VOTO DE CONFIANZA AL GOBIERNO

ROMA, 16. (Efe). — El secuestro de Aldo Moro motivó una reunión extraordinaria del Consejo de Ministros y aceleró el apoyo de los partidos integrantes de la mayoría parlamentaria —Democracia Cristiana, Comunistas, Socialistas, Socialdemócratas y Republicanos— hacia el programa del nuevo gabinete.

Efectivamente, el cuarto Gobierno Andreotti obtuvo esta misma tarde el "voto de confianza" de la mayoría parlamentaria, con la promesa de un apoyo determinante en la lucha contra el terrorismo.

La prensa italiana salió a la calle con ediciones especiales y las emisoras de radio así como la televisión transmitieron ininterrumpidamente programas e informaciones sobre el trágico acontecimiento.

El periódico de la Santa Sede, "L'Osservatore Romano", dedicó casi la totalidad de su primera página a informar y condenar el secuestro y los atentados.

El Papa Pablo VI envió, con su propia firma, telegramas al cardenal Ugo Poletti, vicario para la diócesis de Roma, y a la esposa del presidente de la Democracia Cristiana, Eleonora Moro, expresando su condolencia y su condena.

A últimas horas de la tarde, seguían llegando a diversas comisarías de policía llamadas telefónicas de las "Brigadas Rojas" anunciando "nuevos y más graves atentados", si no son puestos en libertad, en las próximas 48 horas, varios militantes de los "núcleos armados proletarios" (NAP), y de las propias "Brigadas Rojas".

ESTADO DE ASEDIO

Durante las horas que han seguido al secuestro de Aldo Moro, Roma ha quedado sometida al estadio de asedio. Treinta mil hombres controlan los puntos neurálgicos de la ciudad y parte del Ejército ha sido movilizado a consecuencia del secuestro. En la capital italiana se vive en un clima de angustia. Las sirenas de la policía y la carrera desenfrenada de sus coches, de unos puntos a otros de la ciudad. Aumentaron el ya típico bullicio romano.

Aldo Moro nació en Maglie, en 1916, es licenciado en Derecho y profesor de Derecho Penal en la Universidad de Bari. Está casado con Eleonora Chiavarelli y tiene cuatro hijos.

En el quinto Gobierno de Alcide de Gasperi, Moro ocupó la subsecretaría de Asuntos Exteriores. En 1953 fue presidente del grupo parlamentario democristiano, en 1956, ocupó la cartera de Instrucción Pública, y en 1958 pasó a ocupar el ministerio de Gracia y Justicia.

En diciembre de 1963 pasó a a ocupar la presidencia del Consejo de Ministros, donde estaría hasta 1968. En 1969 fue nombrado ministro de Asuntos Exteriores y, en 1975, pasó una vez más, a ocupar la Presidencia del Consejo.

En 1976, fue nombrado presidente del Partido Demócrata-Cristiano, cargo que ocupa hasta hoy.

ESTUPOR EN EUROPA

El secuestro de Aldo Moro ha producido estupor en toda Europa. Numerosos gobiernos y dirigentes políticos han expresado su unánime condena y se ha solicitado que las fuerzas democráticas se unan para combatir el terrorismo. La noticia produjo consternación en el Parlamento Europeo, y los parlamentarios guardaron un minuto de silencio por las víctimas del acto terrorista.

En el Parlamento alemán, el canciller Helmut Schmidt declaró que el suceso le había consternado. Por su parte, la oficina del Foreign Office británico declaró "todos deben condenar tal acto insensato y desear la pronta liberación de Aldo Moro, sano y salvo". En Francia, el presidente Giscard envió un telegrama a Giovanni Leone en el que le expresaba la reprobación unánime ante un acto de terrorismo contra un hombre de Estado que tanto valor dedica a la libertad y la democracia. También el dirigente comunista Marchais ha condenado el acto, como asimismo el primer ministro danés, y el presidente de la Comisión Ejecutiva de la Comunidad Económica Europea.

En términos similares se han expresado la Asamblea de la República Portuguesa y el Gobierno belga. Pinochet y el máximo dirigente de la Democracia Cristiana chilena se unieron a la repulsa internacional por el secuestro del político italiano.

Por su parte, la agencia "Tass" califica el secuestro como "una nueva provocación peligrosa cometida por las fuerzas reaccionarias de Italia". La agencia soviética no hace mención de "las Brigadas Rojas". Se limita a acusar del secuestro a "un grupo de desconocidos", a los que, en su despacho, califica de bandoleros.

TELEGRAMA DE SUAREZ

Por último, el presidente del Gobierno español, Adolfo Suárez, ha dirigido a su colega italiano, Andreotti, un telegrama, cuyo texto es el siguiente:

"Profundamente impresionado por brutal atentado contra presidente Moro y agentes orden público, quiero enviarle testimonio de amistad y solidaridad expresando votos feliz desenlace incalificable hecho".

Por otra parte, el ministro español de Asuntos Exteriores, señor Oreja Aguirre, se ha dirigido a su colega italiano, señor Forlani, en términos parecidos.

CONDENA DE WASHINGTON

WASHINGTON, 16. (Efe). — El presidente Jimmy Carter y el Departamento de Estado norteamericano condenaron hoy duramente el secuestro del presidente del Partido Demócrata Cristiano, Aldo Moro.

En un telegrama dirigido al presidente italiano, Giovanni Leone, Carter expresó su profundo pesar por el secuestro y su deseo de que se resuelva satisfactoriamnte para el eminente político democristiano.

El Departamento de Estado, por su parte, calificó de "brutal acto de terrorismo" el secuestro y señaló el pesar que ha producido en Estados Unidos.

MENSAJE DE JOSEPH LUNS

BRUSELAS, 16. (Efe). — El secretario general de la Alianza Atlántica, Joseph Luns, testimonió hoy al presidente del Consejo de Ministros italiano, Giulio Andreotti, su "emoción" por el secuestro del presidente de la Democracia Cristiana Aldo Moro.

En nombre del Consejo Atlántico, máximo organismo político de la "OTAN", Luns expresó su "simpatía y emoción" a Andreotti y a su Gobierno.

Denegada la extradición del italiano Orlandini

MADRID, 16 (Pyresa). — La sección primera de la Audiencia Nacional ha dictado auto denegando la extradicción del neofascista italiano Remo Orlandini, lugarteniente del fallecido Príncipe Julio Valerio Borghese, más conocido como el «Príncipe Negro».

Orlandini estaba reclamado por las autoridades italianas, bajo la acusasión de conspiración contra el Estado, insurrección armada, intento de secuestro y tenencia ilícita de armas, en relación con el intento del golpe de Estado protagonizado en Italia por el Príncipe Borghese en 1971. El auto de la Audiencia Nacional señala que los motivos por los que se reclama a Orlandini son de carácter político, tal como señaló el fiscal durante la vista de la extradicción, y como tales, no están incluidos entre los motivos de extradicción que figuran en el tratado hispano-italiano.

EL DINERO QUE PUEDE LLEVAR EL ESPAÑOL QUE SALGA AL EXTRANJERO

MADRID, 16 (Pyresa). — Por una resolución del Ministerio de Comercio y Turismo que se inserta hoy en el «Boletín Oficial del Estado», toda persona que salga del territorio nacional, con independencia de su nacionalidad y residencia, podrá llevar consigo, como máximo, la suma de tres mil pesetas en billetes del Banco de España y cincuenta mil pesetas en divisas extranjeras, en caso de viaje turístico, y cien mil en viaje de negocios. La adquisición y salida de divisas por importes superiores a los citados deberán ser objeto de previa conformidad por parte de la Dirección General de Transacciones Exteriores del Ministerio de Comercio y Turismo.

EL SOYUZ 26 REGRESO A TIERRA

(Viene de la anterior)

otras dos cápsulas tripuladas Soyuz se ensamblaron con la estación Salyut durante períodos de una semana cada una convirtiéndose en el primer acoplamiento triple de la histora espacial.

Durante la misión Soyuz 26, el programa espacial soviético se apuntó varias "primicias" —incluida la anterior—. Las otras fueron el primer acoplamiento de un cápsula de suministro robot y la primera ocasión en que se repostó una estación espacial, hecho ocurrido el 2 de febrero.

Y el 3 de marzo, el de la cápsula Soyuz 28, con el primer no soviético ni norteamericano que salía al espacio, el cosmonauta chevoslovaco Vladimir Remek, también se acoplaba con el Salyut.

Otro satélite en el espacio

MOSCU, 16. (Efe). — La Unión Sovitéica ha puesto en órbita otro satélite de la serie "Cosmos", informa la agencia Tass.

Sañala la agencia que el "Cosmos 994" fue lanzado al espacio ayer miércoles, y realiza un giro en torno a la tierra cada 105 minutos, a una distancia que oscila entre los 996 y los 1.023 kilómetros.

No indica Tass la misión que tendrá este satélite, del que sólo dice que "proseguirá la exploración del espacio exterior.

AMBIENTE DE CRISIS Y PARALIZACION COMERCIAL EN ZARAUZ

ZARAUZ, 16. (Pyresa). — Cada día es más acuciante el ambiente de crisis dentro de esta villa. Los que tienen dinero no invierten. Las empresas del mueble, que constituyen el 55 por ciento de las industrias de la plaza, almacenan dormitorios, comedores y otros muebles, y no venden. Exactamente igual ocurre con la industria metalúrgica. La fábrica "Electromecanique", con una plantilla de unos 60 obreros, sólo trabaja tres días desde esta semana, y otra industria, que fabrica maquinaria grande y calderas, demominada "Rey", con más de 100 obreros, va a adoptar la misma postura. En cuanto al comercio, está totalmente paralizado.

Sin asister Peces Barba

TERMINADO EL INFORME DE LA PONENCIA CONSTITUCIONAL

(Viene de la anterior)

rar su satisfacción «por haber terminado y haber terminado bien» lamentó que no estuviera presente el socialista señor Peces-Barba, que tan seriamente había colaborado en los trabajos de la ponencia, hasta que decidió su retirada el pasado día 6. Esperamos, dijo, que Peces-Barba esté presente en el momento final de la redacción del informe y en su firma, pero estimamos que ha sido muy útil el que los demás ponentes continuásemos trabajando después de su marcha, porque el texto ha quedado mejorado en aspectos sustanciales.

Además, añadió Jordi Solé, se ha procurado mantener al máximo el consenso, entendiendo que el consenso no es ni puede ser un paraíso artificial en el que todos están de acuerdo al cien por cien. Consenso significa que hemos trabajado para conseguir una Constitución en la que todos podemos reconocernos y encontrar una parte de nuestras posiciones, una constitución que todos podamos asumir, no una constitución de unos contra otros.

Creo, dijo a continuación, que el objetivo se ha conseguido, aunque todavía queda una parte sustancial como es el debate en comisión, luego el debate en el pleno del Congreso, y, después, en el Senado, además del debate por toda la sociedad española.

Respecto a las enmiendas, el señor Fraga manifestó que, de las más de mil trescientas enmiendas presentadas al proyecto de constitución, menos de trescientas tenían realmente entidad y, de ellas, más de un centenar han sido tenidas en cuenta.

LAS AUTONOMIAS

En cuanto al título octavo, referente a las autonomías, el señor Solé Tura dijo que es el que ha planteado más problemas y que ha sufrido ciertas variaciones, fundamentalmente técnicas, ya que la redacción del anteproyecto se mantiene en lo fundamental y en su estructura.

Se contemplan dos posibilidades de acceso al régimen autonómico que una comunidad autónoma —término que sustituye a territorios— pueda llegar a la autonomía si históricamente ha plebiscitado ya un estatuto de autonomía, como en los casos de Cataluña, Euskadi y Galicia; puede llegar a ello también la que lo solicite a través de un quórum especialmente cualificado.

De no darse ninguna de las dos circunstancias citadas, se arbitra otro método de acceso, consistente en que en una primera fase de cinco años, la comunidad asume determinadas competencias y pasada esa fase puede pasar a la plenitud de la autonomía.

Aquí, el ponente de UCD señor Pérez Llorca puntualizó que el techo máximo es igual para todo el mundo y que el techo restringido en la fase de cinco años es también idéntico con lo que todas las comunidades pueden acceder a los mismos niveles.

EL TERMINO NACIONALIDAD

Respecto al artículo segundo, el señor Solé Tura indicó que, por cinco votos a favor y uno en contra, este de Alianza Popular, que mantiene su voto particular de supresión del término nacionalidades, ha quedado así:

«La constitución se fundamenta en la unidad de España como patria común e indivisible de todos los españoles y reconoce el derecho a la autonomía de las nacionalidades y regiones que integran la indisoluble unidad de la nación española».

EL ARTICULO 16

En el artículo 16 se ha incluido una referencia a la Iglesia Católica, en el sentido de indicar que se mantienen relaciones de cooperación con la Iglesia Católica y demás confesiones religiosas. Aquí hay un voto particular socialista y reserva comunista.

En cuanto al artículo 28, ha quedado como estaba cuando se retiró de la ponencia el señor Peces-Barba; es decir, que se señala el fomento del estado a través de la creación y promoción de centros docentes. Aquí se señaló que no han sido totalmente aceptadas las enmiendas de UCD.

CONFLICTOS COLECTIVOS

Respecto al artículo 32'2, se deja claro que deberá establecerse una ley ordinaria para declarar conflicto colectivo.

Los ponentes señalaron, rotundamente, que los contactos del Rey con los dirigentes de los dos partidos mayoritarios no han influido en absoluto en los trabajos de la ponencia.

PRESIDENCIA DEL GOBIERNO

Respecto al sistema de elección de presidente del Gobierno, el señor Solé Tura señaló que tal como ha quedado, el Rey designa al candidato después de consultar con los dirigentes de los partidos, y lo propone a través del presidente del Congreso, que somete ese nombre a la Cámara, que debe darle la investidura por mayoría absoluta; si no se consigue, se recomienza el proceso y, en una segunda vuelta, basta la mayoría relativa.

EL DIALOGO POSITIVO

La rueda de prensa concluyó con unas palabras del ponente catalán Miguel Roca, quien manifestó que el diálogo en los últimos días ha sido positivo. No se trata de victorias o de derrotas, dijo. El diálogo ha servido para revisar algunos criterios y en el balance final ha resultado positivo.

Tras la rueda de prensa, el señor Fraga Iribarne, de Alianza Popular manifestó a «Efe» que en el ochenta por ciento del texto del proyecto de constitución se ha llegado al consenso y el resto tendrá que ser discutido por los distintos grupos en el seno de la comisión, donde volverán las cuestiones que la ponencia no pudo resolver.

El trabajo, añadió Fraga, ha sido el menos malo que podíamos realizar. Los siete meses de tarea se han aprovechado a fondo. Yo sigo con reservas el tema de las nacionalidades, aunque la cuestión ha quedado más aceptable al haberse modificado el artículo segundo.

Por su parte, el señor Pérez Llorca, de UCD, dijo a Efe que, si los últimos días han sido los de mayor tensión, el diálogo que en ellos se ha producido ha resultado positivo. La constitución, agregó, trata de ser la adecuada a la realidad política española dejando campo de juego para todas las fuerzas políticas en presencia.

Personalmente, dijo a «Efe» Pérez Llorca, propuse en la ponencia y fue aceptado con satisfacción, que Peces Barba asista a la sesión de lectura del día 10 de abril, considerando que está legitimado plenamente para ello. Se lo he dicho a Peces-Barba y deseo que acepte la proposición. No obstante, puedo indicar que sus puntos de vista sobre los temas que aún restaban cuando abandonó la ponencia han sido tenidos en cuenta, porque estaban formulados por escrito y espero que, cuando lea el informe, aprecie la labor que hemos realizado.

Finalmente, Gabriel Cisneros, también de UCD, dijo a Efe que «Realmente, éste ha sido un día histórico. Todos estamos muy cansados pero satisfechos. Ha sido una pena que Peces-Barba no estuviera presente en este día».

crónica política

(Viene de la anterior)

do nada menos que por una figura militar como el capitán general de Madrid.

Yañez dijo que no esperaban novedades sensacionalistas y matizó que los que habían formado parte del Gobierno se habían mostrado mucho más reacios que los militares o los diplomáticos. Por lo demás, existe la posibilidad de que España inicie una política activa en el marco de las Naciones Unidas o con los países vecinos para culminar el proceso de descolonización.

Para el portavoz de UCD lo más relevante ha sido el realizar el experimento y comprobar que la comisión de exteriores ha podido llevar adelante esta investigación. «Hemos demostrado, dijo, Lasuén, que somos maduros y que podemos y debemos seguir este camino si lo consideramos necesario». En cuanto al fondo del asunto, añadió, que no se ha revelado toda la información. Asimismo, se ha puesto de manifiesto la sensibilidad de la sociedad para este tipo de problemas.

Sólo queda pendiente la respuesta del señor Arias Navarro a la decisión de la comisión. Camuñas anunció que se pondría en contacto con él para reiterarle la invitación de la comisión. Pero la impresión que se recogió de los diversos grupos es que no se va a insistir en que venga.

Es imposible resumir los cuatro días de intervenciones, en los que a pesar de las deficiencias salió a la luz mucha y muy interesante información. No parece que las sesiones vayan a tener mucha trascendencia ni en la política doméstica, ni en la exterior. Pero lo que sí es seguro, es que si se publica un libro con los debates, será un «best seller».

EL SECUESTRO DE ALDO MORO

La noticia del secuestro del democristiano italiano Aldo Moro y el asesinato de cinco miembros de su escolta corrió como un reguero de pólvora por el Congreso, al poco tiempo de producirse. Las primeras reacciones de parlamentarios de diversos grupos coincidieron en otorgar al asunto un carácter político, aún antes de que se conociese la reivindicación del hecho por las Brigadas Rojas.

El secuestro y los asesinatos han venido a producirse cuando Andreotti iba a presentar su recién formado gobierno en las dos cámaras de su país; cuando sólo faltan dos días para la segunda vuelta en las elecciones francesas; cuando en España van a iniciarse los debates sobre la constitución. A la luz de estas circunstancias, los efectos del secuestro y de la brutal forma de llevarlo a cabo trascienden del marco del país en el que se han producido. No es extraño, pues, que haya sido considerado por algunos parlamentarios españoles, en una primera reacción, como un intento de desestabilización que puede tener repercusiones en todo el área.

INTENTO DE ACERCAMIENTO DE U. C. D.

El gran tema político del día es sin duda, el de la última reunión de la ponencia constitucional. La reunión comenzó a primera hora de la tarde sin la presencia de Peces Barba, quien esta tarde ha salido para París, con el objeto de asistir a una reunión de la comisión de asuntos exteriores del Senado francés, que se ocupará de la ampliación de la Comisión Europea de los Derechos Humanos.

El señor Peces Barba manifestó esta tarde, antes de salir, que creía que hoy se produciría un intento de acercamiento por parte de U. C. D. para mejorar la situación existente desde el abandono socialista de la ponencia constitucional, para facilitar el trabajo a la comisión cuando comience sus debates sobre la constitución.

Aunque mejore el ambiente, los debates se prevén ya largos. En los medios políticos comienzan a aparecer esbozos de calendarios. Uno de estos, que no parece inverosímil, sitúa el referendum constitucional para cuando todo el mundo haya vuelto de vacaciones, en septiembre, y las elecciones municipales para dos meses después. Para el vespertino «Informaciones» las municipales y las generales podrían celebrarse el mismo día, con lo que produciría un considerable ahorro de dinero. Este cronista, sin embargo, no lo ve así. La fecha para las municipales parece bueno, pero lo de las generales, el mismo día, sólo parece ahora un globo.

Asesinan a un cobrador de la autopista Bilbao - Behovia

BILBAO, 16 (Efe). — Una persona ha resultado muerta en un atentado perpetrado esta noche en Bilbao contra el control de la autopista Bilbao-Behovia, a la altura de «El Gallo».

Aunque aún se desconoce el nombre de la víctima, según fuentes del Hospital Civil de Bilbao, se sabe que ha ingresado muerto y que el atentado se produjo a las 10'40 horas de la noche, y fue llevado a cabo desde un coche, desde el que se dispararon ráfagas de metralleta.

ERA UN COBRADOR DE LA AUTOPISTA

BILBAO, 16 (Efe). — La persona que resultó muerta esta noche en un puesto de peaje de la autopista Bilbao-Behovia, en la salida de Vitoria a la altura de «El Gallo», es un cobrador del puesto, llamado Esteban Beldarrain Madariaga, de 53 años de edad.

La víctima fue amertallada desde un coche, cuando desarrollaba sus funciones en el puesto de cobro de peaje. Posteriormente fue recogido por un camionero y trasladado inmediatamente al hospital civil de Basurto, donde ingresó cadáver.

Mediterráneo

AÑO XLI — N.º 12.311

Edita: M. C. S. E.

Redacción, Administración y Talleres:

Av. Cernuda y Velasco, 29

Teléfonos 22 00 56 y 22 00 60

Director:
JOSE MARIA MARCELO SERRANO

Redactor-Jefe:
FRANCISCO PASCUAL MAS

Administrador General:
MANUEL GONZALEZ CEBRIAN

Depósito Legal CS-6-1958

(c) Ministerio de Cultura 2007

NUESTRA CIUDAD

AGENDA DEL DIA

Viernes, 17 de marzo

El Sol, en Castellón, sale a las 7'30

y se pone a las 19'10

Luna llena el día 24

SANTOS DEL DIA

Ss. Patricio, Agrícola, obs.; José de Arimatea, Alejandro y Teódulo, mrs.; Gertrudis, vg.; Atón, ob.; Desiderato, Dionisio y Gabriel Lalemant, mártires.

SANTOS DE MAÑANA

Se anticipa a mañana la festividad litúrgica de San José, Esposo de la Santísima Virgen, Patrono de la Iglesia Universal.

Ss. Cirilo de Jerusalén, obispo y dr.; Frigidiano, Anselmo, Alejandro, Narciso, obs.; Félix, dc.; Trófimo y Eucarpio, mrs.; Salvador de Horta, confesor.

HORARIO DE TRENES

HACIA BARCELONA

1'23 Expreso
6'24 Expreso
7'24 Expreso
10'08 Uni. Eléc.
10'19 Electrotrén
11'23 Expreso
13'02 Talgo (procede de Alicante)
16'07 Electrotren
19'51 Unid. Eléc. (a Tortosa)

HACIA VALENCIA

5'33 Expreso
7'20 Ter (va a Madrid)
13'01 Electrotrén (enlaza Talgo Valencia-Madrid)
15'47 Talgo (va a Alicante)
18'03 Expreso (va a Málaga)
20'31 Electrotrén
22'32 Expreso (va a Sevilla)
23'25 Expreso (Murcia-Almería - Granada).

VALENCIA - CASTELLON

(Llegadas)
8'50 Unid. Eléc.
10'06 Unid. Eléc.
13'37 Unid. Eléc.
15'00 Unid. Eléc.
16'30 Unid. Eléc.
18'17 Unid. Eléc.
19 49 Unid. Eléc.
21'20 Unid. Eléc.
21'44 Ter (viene de Madrid)
22'20 Unid. Eléc.

CASTELLON VALENCIA

(Salidas)
6'25 Unid. Eléc.
7'30 Unid. Eléc.
8'31 Unid. Eléc.
11'20 Unid. Eléc.
13'50 Unid. Eléc.
15'07 Unid Eléc.
17'25 Unid. Eléc.
18'30 Unid. Eléc.
20'43 Unid. Eléc.

FARMACIAS DE GUARDIA

MARZO, 17

RODRIGO, Trinidad, 115.

CARDAMA, Useras, 14. (Trav. Avda. Alcora).

EN EL GRAO

CONDE, Canalejas, 95.

CUPON PRO-CIEGOS
PREMIADO AYER
127
ACIERTE CON EL NUEVO
colowall

EL TIEMPO

SERVICIO METEOROLOGICO NACIONAL
Observatorio de Castellón

(Instalado en la Estación Fitopatológica en el Polígono Mijares)
DATOS METEOROLOGICOS DEL DIA DE AYER

Temperatura máxima: 20'8 grados a las 15 horas
Temperatura mínima: 8 grados a las 3 horas 30 minutos.
Media del día: 14'4 grados.
Humedad a las 7 horas: 57%
Humedad a las 13 horas: 40%
Humedad a las 18 horas: 50%
Viento dominate: Suroeste
Velocidad máxima: 48 Km/h. a las 16 horas 40 minutos

REGISTRO CIVIL

NACIMIENTOS

Jonatán García Bellés.— María José Gómez Gago.— Mónica Membrillo Berbell.— Raquel Tárrega Castell.— Francisco Javier Sansano Martín.— Sonia González Martínez.— Francisco José Villalonga Alcácer.— Encarnación Paradells Navarro.— María del Pilar Montenegro Madrigal.— Fátima Gragera Franquillo.— Raquel Ramia Lloréns.— Salvador Bernabé Maneu Vidal.— Lidia Quiñoncro Sabater.

MATRIMONIOS

Francisco Magnieto Martín con Amparo Milagro Martínez Almela.— Ramiro Muñoz Sanz con Dominga Zafre Delgado. — Lorenzo Vallejo Montilla con Dolores Amparo Arnau Fuster.— Francisco Morales Muñoz con Encarnación Muñoz Baena.

José Luis Renau con María Dolores López Domínguez.— Juan Bautista García Falomir con Rosario González Martínez.— Vicente Bausá Vilar con María del Rosario Escudero Gigante. — Manuel Vicente Andreu con Josefa Cano Nos.— Antonio González González con Antonia Breva Prades.

TELEFONOS PARA CASOS URGENTES

POLICIA	22-05-00
GUARDIA CIVIL	21-11-77
C.O.S. GUARDIA CIVIL	21-11-11
POLICIA MUNICIPAL	22-40-00
BOMBEROS	22-10-80
HOSPITAL	21-05-22
RESIDENCIA S. S.	21-10-00
SER. MEDICO URGENCIAS S. S.	21-12-53
CASA SOCORRO	21-19-04
CRUZ ROJA	22-48-50
COCHES PATRULLA POLICIA	22-73-85
INCENDIOS FORESTALES	21-11-76

La actividad portuaria descendió un 11 por ciento en 1977

EL TRAFICO DE MERCANCIAS TOTALIZO 5.857.635 TONELADAS

Después de una serie de años de continuos y progresivos aumentos, la actividad portuaria registró en 1977 un descenso total del 11 por ciento respecto al tráfico de mercancías registradas en el anterior La causa determinante de este hecho obedece, fundamentalmente, a la disminución experimentada en el capítulo de productos petrolíferos, que a causa de una serie de obras realizadas en la refinería de Petromed ha sido menor que en años anteriores. En conjunto a lo largo del último ejercicio las mercancías embarcadas y desembarcadas en el puerto de Castellón totalizaron 5 857.635 toneladas frente a las 6 613 668 toneladas de 1976.

ARABIA SAUDITA EN CABEZA DE LOS ENVIOS

El puerto castellonense siguió teniendo su más alto porcentaje de tráfico en los productos petrolíferos, con 4.649.827 toneladas. Esta cifra representa una disminución de 11 141 toneladas embarcadas y de 768.629 toneladas en las desembarcadas

Por el contrario debe resaltarse con especial interés, el hecho de que en un período económico que ha estado dominado por signo recesivo en toda España, haya aumentado el tráfico de mercancía general en 37.171 toneladas, y de grandes líquidos en 32.301 toneladas.

En cuanto a la gama de productos que entraron o salieron a través de las instalaciones portuarias, incluido el atraque especial de la refinería de petróleo, es muy diversa, figurando el petróleo crudo, fuel-oil, gasoil, gasolina, amoniaco líquido anhidro, ciclohexanol abonos, arcilla, cemento, azufre, fosfatos, pirita de hierro, potasa, asfalto, azulejos, ballestas, bebidas, cereales, productos congelados (carnes y pescado) envases, frutas, harinas, hortalizas, detergentes, legumbres, leña, madera, maquinaria, muebles, papel, cartón, piensos y productos químicos.

El puerto genera una intensa comunicación comercial con diversas naciones, ya que es una puerta de entrada y salida de mercancías por la que nos relacionamos con Alemania Angola, Arabia Saudita, Argelia, Argentina, Brasil, Costa de Marfil, Chipre, Egipto, Estados Unidos, Francia, Grecia, Irak, Irán, Italia Kuwait, Líbano, Liberia, Libia, Marruecos, Nigeria, Países Bajos, Panamá, Polonia, Portugal, Reino Unido, Rumanía, Senegal, Siria, República Sudafricana, Suecia Túnez, Turquía, Unión de Emiratos Arabes, URSS, Uruguay, Venezuela y Yugoslavia, además, claro está, de otros puntos de España

Arabia Saudita, con 1.286 483 toneladas figura en cabeza de la lista de las naciones que enviaron mercancías para desembarcarlas en nuestro puerto, siguiendo a bastante distancia Irán, con 434.325 toneladas; Irak, 417.478 toneladas; Unión de Emiratos Arabes y Omán, 403 296 toneladas y Libia, 333 183 toneladas.

En otro aspecto, el mayor volumen de salidas corresponde a las que se realizan para otras zonas de nuestro país, con 1.569.535 toneladas, siendo también bastante importante el tráfico de mercancías remitidas a Argelia, 305 430 toneladas; Túnez, 63.502 toneladas, y Egipto, 62.838 toneladas.

AUMENTA EL TRAFICO DE CONTENEDORES

El tráfico de contenedores sigue aumentando en importancia año tras año, siendo ya una parte importante del total que genera el puerto de Castellón.

Según las estadísticas correspondientes a este último año, se embarcaron o desembarcaron algo más de 14 000 unidades del tipo medio, equivalente a 20 pies. Es en el renglón de los contenedores donde el puerto puede alcanzar mayor desarrollo en un próximo futuro, aunque para eso resulta necesario mejorar su utillaje, dotándolo de más grúas puesto que las actuales están siendo utilizadas al máximo de sus posibilidades y se da el caso, paradójico por cierto, que en determinadas ocasiones tiene que recurrirse a la utilización de grúas de alquiler sobre vehículos móviles.

43 MILLONES DE PESETAS EN OBRAS

Durante el último año en el puerto se realizaron obras por importe de algo más de 43 millones de pesetas, siendo destacable el capítulo de inversiones en las instalaciones mecánicas del veradero y muelle de reparaciones a flote, en el puerto pesquero, que se terminó durante este año; instalación de un transformador y red de baja tensión en el muelle de Costa; diques de escollera en la zona norte del puerto y las instalaciones eléctricas en el varadero.

De cara al futuro lo más importante serán las operaciones de draga en lo que ahora es antepuerto, a fin de situar allí el muelle para la manipulación de líquidos peligrosos. Al propio tiempo los productos que vaya extrayendo la draga se utilizarán para rellenar el nuevo dique de la escollera de la zona norte, lo que permitirá disponer de un nuevo muelle para depósito de mercancías en lo que hasta hace unos meses era zona de playa situada frente a las instalaciones técnicas de la factoría de Explosivos Río Tinto (antes Fertiberia).

Además de estas obras, que ya están en fase de ejecución (la draga tiene anunciada la llegada al puerto para fecha muy próxima), todas las opiniones que hemos recogido coinciden en señalar que las mayores necesidades corresponden a los medios mecánicos de tierra, es decir, grúas y otra maquinaria. Actualmente se disponen de 35 grúas, de las que 25 son de pórtico, carreton y alzabloques y las 10 restantes de automóviles. No deja de ser significativo que una de estas data del año 1950. Las mayores tienen una capacidad de carga de 12 toneladas, mientras que las más pequeñas son de 3 toneladas. Además de esto en el conjunto de las dependencias portuarias hay que contar con instalaciones especiales de carga y descarga de CAMPSA (oleoducto para petróleos refinados), ERT (oleoducto para descarga de amoniaco), Asland (silo y tuberías de transporte de cemento a granel para carga de barco), pantalán para carga de petróleos refinados y campo de boyas para descarga de crudos de Petróleos del Mediterráneo Asimismo se dispone con los remolcadores «Mijares» y «Tarraco», motora «María de las Mercedes», aljibes «Blasco II» y «Cisterna I» y las lanchas «Consulmar», «Benicasim», «Castalia» y «Levante».

Las distintas actividades autorizadas a particulares en la zona del puerto representaron este año último unos ingresos de 7.723.497 pesetas en concepto de canon por ocupación de terrenos. Explosivos Río Tinto abonó 2 000 413 pesetas por su fábrica de abonos nitrogenados (a 14 pesetas metro cuadrado); la residencia del Banco Central, 621.129 pesetas; las industrias de desguace, 2 951.130 pesetas; el Club Náutico por su edificio, 1.777 pesetas; CAMPSA, por el oleoducto instalado entre la refinería de Petróleos del Mediterráneo hasta su factoría, 650 500 pesetas.

LAS COMUNICACIONES, OTRO PROBLEMA

El puerto es una zona de gran actividad, que genera por sus propias características un intenso tráfico pesado de camiones. Para que este tenga la debida fluidez resulta imprescindible mejorar el sistema de comunicaciones entre el área portuaria y la carretera N-340 y autopista A-7. Desgraciadamente ese tránsito de camiones de gran tamaño tiene que cruzar de momento por el interior de Castellón y Almazora, generando una serie de problemas e inconvenientes. La ampliación del Camino Fadrell, retrasada a causa de un imprevisto aumento presupuestario, no es más que una solución provisional, más no la que necesita el puerto y todo cuanto gira en torno a sus actividades y zona de influencia. Es necesario que este problema se estudie a fondo, con soluciones de carácter comarcal, pues de lo contrario seguirá estando vigente por muchos remiendos que se le pongan.

JUAN ENRIQUE MAS

(Fotos: HEREDIO)

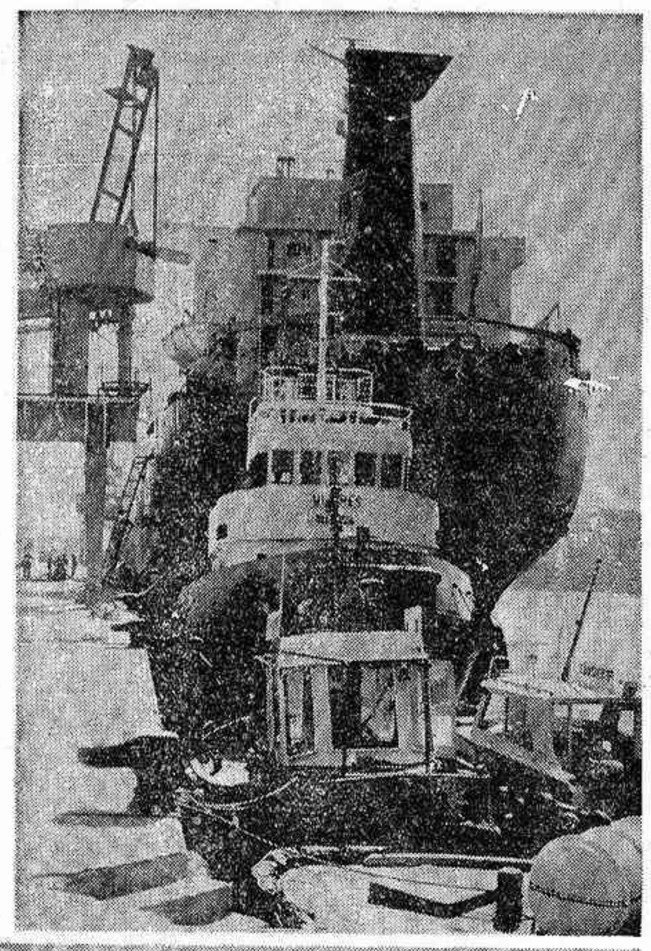

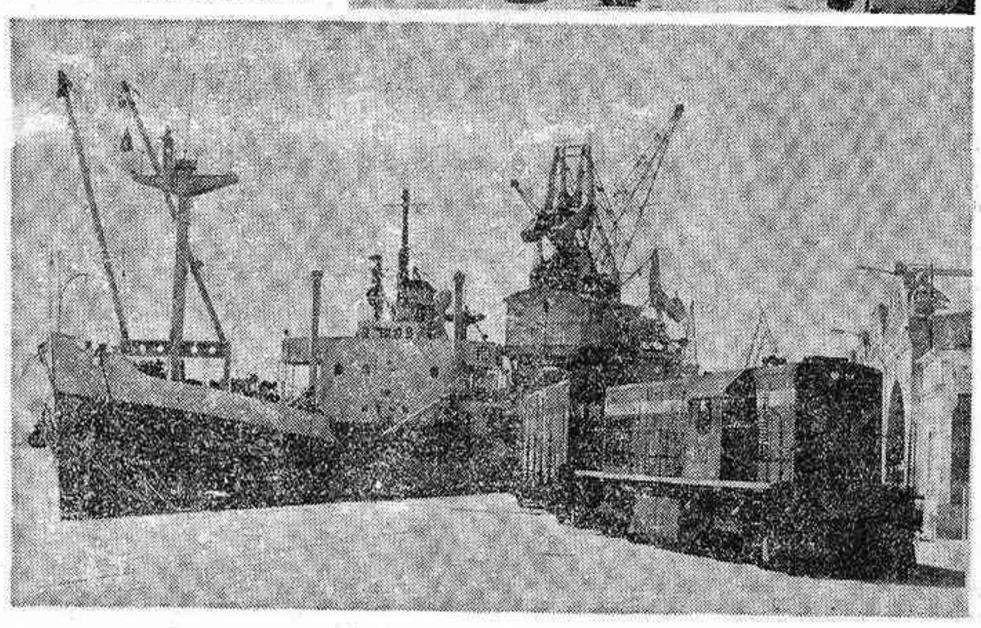

LOS PRODUCTOS PETROLIFEROS, CON 4.649.827 TONELADAS, EN CABEZA

MOVIMIENTO PORTUARIO

ENTRADAS

— «Delfín del Tirreno», de bandera española, para cargar 300 toneladas de mercancía general para Canarias.
— «Begoña del Mar», de nacionalidad española, para descargar y cargar 560 toneladas de mercancía general para Baleares
— «Karpaty», de bandera polaca, para cargar 16.000 toneladas de gasoil para Egipto.

SALIDAS

— «Delfín del Tirreno» hacia Canarias
— «Begoña del Mar» hacia Baleares
— «Karpaty» hacia Egipto.

SURTOS

— «Sota Sir Ramón», de bandera española, se encuentra descargando 2.100 toneladas de fosfato amónico procedente de Huelva.

TEATRO ARGENTINO
BURRIANA
HOY, CAMBIO DE PROGRAMA
FUNCIONES: 7,30 y 10,45 NOCHE
No se pierda el gran espectáculo
HUMOR y SEXI... AL DESNUDO
DOMINGO ULTIMO DIA A. MAYORES 18 AÑOS

VENDEDOR TECNICO

SE REQUIERE

— Formación a nivel de maestría industrial
— Preferible conocedor de la industria cerámica
— Edad de 23 a 28 años.
— Vocación comercial.
— Vehículo propio.

SE OFRECE

— Asignación fija, comisión, gastos de viaje.
— Apoyo técnico-comercial adecuado.
— Cursillos técnicos.

Los interesados deberán dirigirse personalmente o por escrito a la Oficina de Empleo del S.E.A.F. de Castellón, Avda. Casalduch, núm. 37-Bajo. Ref. 12.369.

HOY, 3.ª GRAN SUBASTA
A BENEFICIO DE
CRUZ ROJA ESPAÑOLA DE CASTELLON
SE SUBASTAN CON Y SIN BASE
130 LOTES PINTURA ANTIGUA Y MODERNA, MUEBLES, BRONCES, PORCELANAS Y OBJETOS DE ARTE
Hoy viernes 17, a las 20 hs. en punto
CASINO ANTIGUO

(c) Ministerio de Cultura 2007

anuncios por palabras

ANUNCIOS ECONOMICOS
Tel. 223412
sin recargo

VARIOS

(2) AUTO-ESCUELA Record. Toda clase carnets. Alquiler coches. Benasal, 3. Teléfono 22 25 55.

(350) REPARACIONES ALBAÑILERIA acondicionamientos y decoración de locales comerciales. Construcciones Lual. Tels. 217635 y 231771.

(3687) SE HACEN toda clase de reformas de albañilería. Teléfono 21 14 83.

(3686) REFORMAS Y PEQUEÑAS construcciones de albañilería. Información: Teléfono 21 90 98. Horas oficina.

(3906) AUTO-ESCUELA PALMA, al servicio de la formación de nuevos conductores. Plaza Padre Jofre, 1. Teléfono 21 54 70. Castellón.

VENTAS

(9) AGENCIA ROMEA Compra venta-alquileres. Pisos. Fincas Enmedio, 23. Teléfono 21 73 84

(10) FINCAS PIRADO eficacia actividad y asesoría en compra venta de su piso o solar San Félix, 13. Teléfono 21 10 19

(13) SU PARCELA en Benicasim la tiene CITOSA Razón Av. Ferrandis Salvador s/n Tel. 300650 Benicasim.

(14) CITOSA ofrece pisos con calefacción central, garaje etc. 200 m2. y 180, en calle Enmedio-Rafalafena

(15) CITOSA ofrece bajos comerciales desde 60 a 2.000 m2. facilidades. Razón: Mayor 46-B Tel. 223200

28) VENDEMOS PISOS céntricos, solares edificables, apartamentos y villas Inmobiliaria Mayor 22 32 08

1496) APARTAMENTOS PLAYA Benicasim Informes: Agost Antonino, Enmedio, 23. Teléfono 21 26 00

(1814) ATICOS DISTINTAS situaciones Informes: Agost Antonino Enmedio, 23. Teléfono 21 26 00

(3122) PISOS LUJO muy céntricos Plaza Garaje Informes Agost Antonino: 21 26 00.

(3189) PISO CENTRICO precio ganga. Agost Antonino Enmedio. 23. Tel. 21 26 00.

(3347) LOCALES COMERCIALES buena situación, precios interesantes, Agost Antonino Tel. 21 26 00

(3690) COVENSA OFRECE piso muy céntrico, precio 1.800.000 Teléfono 21 91 17

(3777) VENDO APARTAMENTO amueblado en Benicasim, 3 dormitorios, comedor, cocina y baño Razón: Pl. de las Aulas, 10, 10.º, Pta. 11.

(3804 DISPONGO PISOS inmejorable situación, precio condiciones pago. Teléfono 21 54 83. Sr. Moya.

(3841) ENTRESUELOS, BAJOS comerciales céntricos hasta 870 m2 Rayca. Teléfonos 21 94 83-23 16 16.

(3915) SOLARES y PISOS varios precios y situaciones FAUBEL. Mayor 35, 22 37 38.

(3842) PISOS CENTRICOS en construcción. Facilidades. Informa RAYCA. Tels. 23 16 16-21 94 83

(3932) PARTICULAR PONE en venta plantas bajas céntricas, piso lujo 200 m. Facilidades pago. Tel. 22 41 49.

(3939) VILLAS EN Benicasim se venden con 3 años aplazamiento pago. Interesados llamen Tel 30 05 44, de 9'30 a 13 horas días laborales.

(3968) OPORTUNIDAD POR ausentarme, vendo magnífico ático soleado, con 70 m². de terraza, 4 dormitorios, con plaza de garage. Pesetas 1.000.000 más banco en 18 años Inf. Tel. 22 37 50

(3975) VENDO PISO en Edificio Simago. Razón tel. 23 23 01.

(3991) VENDO PISO llaves mano, 4 dor., Comedor, 2 baños gran cocina, 2 ascensores, soleado, precio interesante con facilidades. Tel. 21 59 38, de 5 a 7 tarde.

4008) SE VENDE villa amueblada en Urbanización Montornés Informa: Rayca. Tel. 21 94 83

(4016) NAVES INDUSTRIALES Crta. Alcora y Nacional 340. Informa y vende INMOCAS-Poeta Guimerá, 6 Tel. 21 70 87.

(4017) LOCAL PARA oficina, céntrico totalmente instalado. Informa y vende: INMOCAS - Poeta Guimerá, 6. Tel. 21 70 87.

(4018) PISOS EN calle Herrero calidad lujo, facilidades. Informa y vende: INMOCAS-Poeta Guimerá, 6. Tel. 21 70 87.

(4019) BAJOS COMERCIALES inmejorables de precio Informa y vende: Inmocas. Poeta Guimerá, 6. Tel. 21 70 87.

(4029) VENDO DOS áticos de 94 y 120 metros cuadrados más terrazas. Edificio Estepar. Tel. 21 40 20, Aocosa.

.4031) INMOCAS vende pisos subvencionados 100 m2 muy económicos. Razón: Poeta Guimerá, 6. Teléfono 21 70 87.

(4045) FAUBEL VENDE apartamentos en Benicasim. Mayor 35. Teléfono 22 37 38.

El anuncio más pequeño en una sección muy eficaz

ANUNCIOS CLASIFICADOS de Mediterráneo

CADA PALABRA: 9'— Ptas.
Mínimo, 10 palabras

(4033) PARTICULAR VENDE piso estrenar 3 habitaciones exterior. Avda. Lidón, jardín y garage Facilidades. Teléfono 22 07 69 tardes.

(4035) VENDO CHALET urbanización Monte Cristina. Razón teléfono 22 22 31 de 3 a 5 y de 8 a 10 tarde.

(3880) SE VENDE bajo comercial. 141.22 m2. y entresuelo, 105.70 m2. Calle Mayor esquina Ruiz Vila. Razón: Inmobiliaria Maestrazgo Teléfono 21 74 48

(38) CITOSA NECESITA urgentemente pisos en alquiler sin muebles periodos para 3 años Mayor 46-B Teléfono 223200

(37) CITOSA precisa pisos amueblados en Castellón: Razón Tels 222933 y 227965

(3951) SE ALQUILA piso amueblado. General Prim, 11 8.º puerta 22.

(4036) ALQUILO 1.º piso amueblado calle San Roque, 70 Teléfono 23 24 70.

(3955) IMPORTANTE EMPRESA Comercial precisa locales comerciales en alquiler desde 300 m². Tel. 21 03 21.

(4041) NECESITAMOS VILLAS, apartamentos en alquiler permanente Inmobiliaria Mayor. Tel. 22 32 08.

(4051) SE ALQUILA piso amueblado en Calle Figueroles, 20. Teléf. 22 11 39.

(4052) ALQUILO PISO amueblado todo confort, calefacción. Tno. 21 14 62. Llamar 2 a 5.

(4054) EXTRAORDINARIO LOCAL comercial para despacho de prestigio en Avda. Rey D. Jaime de particular a particular. Tel. 21 87 67.

DIRECTOR AUTOESCUELA
SE OFRECE
Para Capital o Provincia. Mucha experiencia. Absoluta reserva para profesores. Teléfono 20 18 05.

(4048) BENICASIM, VENDO sexto piso estrenar, apartamentos Oporto, cerca Hotel Miami

(4049) VENDO PISO céntrico, 3 habitaciones, 2 baños, arreglado, económico. Teléfono 21 07 19.

(4050) VENDO SOLAR 10.000 m.2 Servicios completos. Polígono Industrial Mediterráneo en Valencia. Teléfono 21 09 48.

ALQUILERES

(35) AGENCIA CITOSA alquila su piso rápidamente. Enmedio, 136 Telf. 22 29 33

(36) AGENCIA ROMEA Alquileres Pisos Compraventas fincas. Enmedio 23. Teléfono 21 73 84

3578) OFRECEMOS ALMACEN en alquiler 650 metros cuadrados Buena situación y accesos Teléfono 21 16 13.

COLOCACIONES

Los anuncios que aparecen en esta sección deben estar visados por la Oficina de Empleo del SEAF/PPO, y la referencia que aparece en ellos se entiende que es de dicha Oficina.

(1326) PRECISASE PERSONA trabajar casa 30.000 mensuales Infórmese Apartado 15 Oviedo

(1374) TRABAJO FACIL casa. 30 000 mensuales mínimo. Informese Apartado 863. Oviedo

(3882) SE NECESITA ayudante de camarero SEAF-PPO Avda Casalduch, 37. Castellón. Ref CS-12.046-1

(3948) BUSCAMOS PERSONAS para trabajos caseros muy rentables. Universal - Altea (Alicante).

(3952) 30.000 MENSUALES trabajando en casa. Pagamos al contado. Escribir ALBA. Enamorados, 23. Barcelona.

(4001) SE NECESITA oficial Pintor para taller de automóviles Presentarse en Oficinas de Empleo. Avda. Casalduch, 37 bajo. Ref. Seaf-PPO-CS 12.272-1.

4042) PINTOR - EMPAPELADOR decorador, de 1.ª. Trabajos esmerados. Ofrécese. Teléfono 22 39 33.

(4046) SEÑORITA SE ofrece como dependienta, hablando perfectamente el francés. Interesados llamar al teléfono 21 96 13.

AUTOMOVILES

(47) AUTOMOVILES DOCTOR Clará 17, vende todos modelos Seat procedentes cambios

443) MARZA, S. L., Servicio Oficial SEAT, vehículos ocasión todas marcas procedencias de cambio reparados Condiciones de pago a convenir Razón: Calle Herrero, 34. Teléfono 22 43 58

544) AUTOLICA, CONCESIONARIO Provincial Chrysler Vehículos ocasión Todas marcas y modelos Garantía «S» de ámbito nacional. (por escrito» Pérez Galdós, 4 (junto taquillas Plaza de Toros) Tel. 21 64 53 Castellón

3828) OCASION SEAT 127 y 133 varios; 124, 1500 bifaro gasoil y gasolina, 850 especial, SIMCA 900 y 1200. CITROEN Dyane 6, C-8 Furgoneta AX 400-S, Mini 850 lujo; Renault R-8, R-10, R-4 Super. Admitimos su vehículo a cambio. Facilidades pago. Talleres Escuder, Plaza Padre Jofre, 18 Tel. 21 44 17.

3865) AUTOLICA, CONCESIONARIO Provincial Mercedes Benz. Vehículos industriales, Furgonetas Mercedes Benz, D.K.W., Ebro, Sava, Citroën, Siata. Reparados Condiciones pago a su comodidad Ctra. Valencia-Barcelona Km. 67,400. Teléfono 21 13 22

(4044) OCASION VENDO Seat-850 especial buen estado. Teléfono 22 34 12.

(4047) VENDO DE PARTICULAR a particular Seat 850-Especial, buen estado. Teléfono 21 74 32.

MOTOCICLETAS

3635) MONTESINOS CONCESIONARIO de Ducati-Guzzi, Lambretta, Honda Yamaha y Ossa vende, garantiza y da servicio pos-venta. Plaza G. Sanjurjo 20.

(4055) OCASION, motocicletas procedentes cambios: BENELLI 500-4, 650 Tornado; Harley Davidson 1200, Kawasaki 400, Ossa Trial, Sanglas 400-eléctrica. QUINTANA. Ribelles Comín, 3. Teléfono 21 69 23.

(4056) LAVERDA 1200, 750 y 500 MORINI 250, 350 y 350 Sport 4 tiempos. Facilidades pago. Servicio oficial. Talleres Hermanos Quintana.

ENSEÑANZA

(2075) CEM «CENTRO de enseñanza para la mujer» ¿Quiere ser diplomada en belleza? Ahora puedes serlo matriculándote en la profesión más rentable para la mujer Estética y Peluquería, academias en toda España Castellón. Mayor, 76, 1.º Teléfono 22 34 54

TRASPASOS

(3322) TRASPASO PLANTA baja Trinidad, 100, 2.º 2.ª Teléfono 21 78 97.

(3569) CEDO PAQUETERIA-Perfumería por no poder atender. Teléfono 21 18 42.

(4012) SE TRASPASA academia. Interesados llamar Teléfono 21 94 83.

(4043) URGE TRASPASO tienda lámparas y artículos baño, por no poder atender. De 100 m2, con teléfono, zona céntrica Castellón. Con o sin género. Interesados llamar al 22 52 11 - 51 09 17.

(4053) SE TRASPASA tienda de ultramarinos por no poder atender, buena clientela Teléf. 21 91 95.

ORTOPEDIAS

54) CARROS para inválidos piernas ortopédicas collarines cervicales, medias para varices, zapatos especiales, Ortopedia D. E. A. O Navarra 84 Tel. 21 39 88

programas: TVE

PRIMER PROGRAMA
Canal V H F

13,45 Carta de ajuste «Sonatina» y «Quetzalcotal»
14,00 Apertura y presentación
14,01 Avance Telediario
14,05 Programa regional simultáneo
14,30 Telediario Primera edición Incluye «Hora 15»
15,20 Sesión de tarde «La boda» 1963
16,45 Gente
17,15 Despedida y cierre
18,00 Carta de ajuste «Circular»
18,15 Apertura y presentación
18,16 Avance Telediario
18,20 Un globo, dos globos, tres globos. ¡Abrete sésamo!. Teo y Calabaza. La semana
20,00 El perro de Flandes «Regalos enviados de Inglaterra»
20,30 Telediario Segunda edición
21,05 Más-menos Programa económico dirigido por Luis Angel de la Viuda
21,25 El hombre y la tierra «El cazador social»
21,50 Cantares «Isabel Pantoja»
22,45 Ultima hora Despedida y cierre

SEGUNDO PROGRAMA
Canal UHF

18,30 Carta de ajuste «Simón y Garfunkel»
19,00 Presentación y avances
19,01 Avance informativo
19,05 Revista de toros
19,30 Pop-grama
20,30 Horizontes
21,15 Redacción de noche Incluye «Opinión Pública» Despedida y cierre

cartelera

ASTORIA.— (Teléf. 215956). Hoy no hay función. Mañana: Segunda semana: EMANUELLE NEGRA Núm. 2. Technicolor. Emanuelle Nera y Angelo Infanti. Autorizada exclusivamente mayores 18 años

AVENIDA.— (Teléf. 223224). 7,30 y 10,15: HARRY, EL EJECUTOR. Technicolor. Clint Eastwood y Harry Guardino. Mayores 18 años.

GOYA. Reformado.— (Teléf. 210221). 7,30 y 10,15. ¡VIVA KNIEVEL!. Technicolor. Evel Knievel y Gene Kelly. Tolerado menores.

SABOYA.— (Teléf. 214619). 7,30 y 10,15: LOS CLAROS MOTIVOS DEL DESEO. Technicolor. Cristina Ramón y Emilio Siegrist. Mayores 18 años.

CINE CONDAL 2.—(Climatizado). Tel. 227608. Hoy 7,30 tarde y 10,15 noche: LA CORTESANA. Agostina Belli y Lando Buzzanca. A. mayores 18 años.

RIALTO.— (Teléf. 224296). 7,30 y 10,15: EL MIRON. Technicolor. Héctor Alterio y Alexenda Bastedo. Mayores 18 años.

REX.— (Climatizado). Teléf. 220591. 7,30 y 10,15: ESPOSA DE DIA AMANTE DE NOCHE. Eastmancolor. Una divertida sátira erótico-sexual entre dos matrimonios. Fiorella Faltoyano-Francisco Cecilio. Mayores 18 años.

CINE CLUB VILLARREAL (Salón Instituto Nacional). Hoy 10,15 noche: AGUIRRE, LA COLERA DE DIOS, de Werner Herzog.

TEATRO ARGENTINO — Burriana). Instalado en el Ferial. Hoy viernes cambio de programa. Funciones 7,30 y 10,45 noche. No se pierdan este gran espectáculo HUMOR Y SEXY AL DESNUDO. A. mayores 18 años.

CINE CONDAL - Villareal. (Tel. 521120). Hoy 10,15 no-CONFESIONES DE UN INSTRUCTOR. Robin Askwith y Anthony Booth. A. mayores 18 años.

TEATRO PAYA - Burriana.— Hoy 7 tarde y 10,15 noche: ME SIENTO EXTRAÑA. A. mayores 18 años.

CINE VICIANA - Burriana.— Hoy 7 tarde y 10,15 noche: ABISMO. Autorizado todos los públicos.

LOS MAYORES ESPECTACULOS DE ESTAS FIESTAS

TEATRO PAYA · BURRIANA · CINE VICIANA

Teléfono 51 01 11 — Teléfono 51 12 30

2 GRANDIOSOS ESTRENOS 2

HOY, FUNCIONES 7 y 10'15
SABADO Y DOMINGO, 4, 7 y 10'15

¡¡FILM SENSACIONALMENTE EROTICO!!

ELLAS NO LO SABIAN... PERO EN SU INTERIOR ALGO ESTABA CAMBIANDO VEALA... NO DEJE QUE SE LA CUENTEN

Rigurosamente Mayores de 18 años

¡¡LA PELICULA QUE APASIONA AL PUBLICO DE TODO EL MUNDO!!

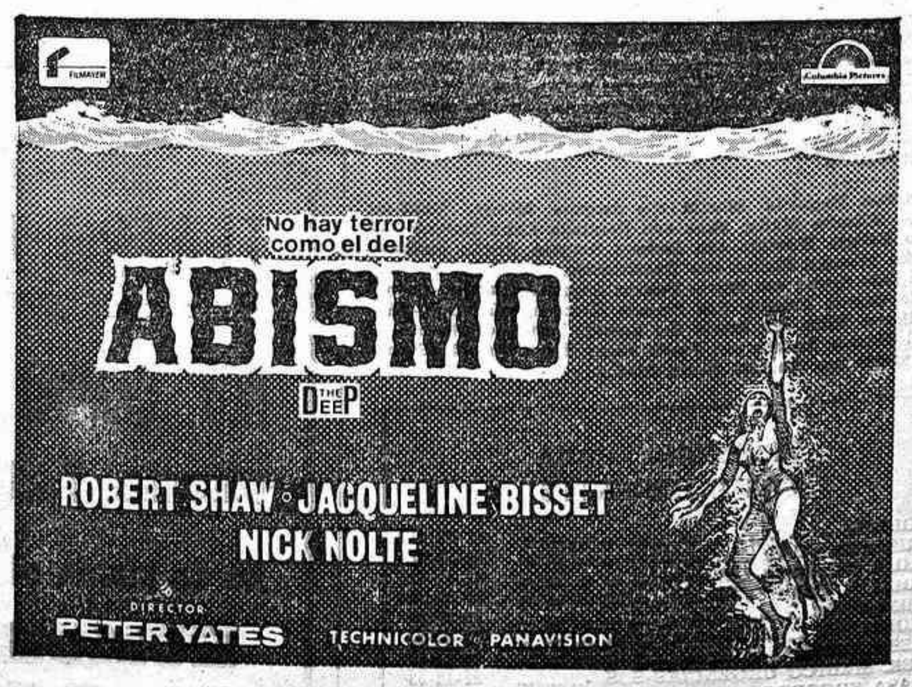

¡¡EL FILM QUE BATE TODOS LOS RECORDS DE EMOCION Y ASISTENCIA!!

Autorizada todos los públicos

(c) Ministerio de Cultura 2007

NUESTRA CIUDAD

FUE NOTICIA EN CASTELLON...

17 DE MARZO

HACE 50 AÑOS

● **Causó preocupación en toda la provincia el aumento de los derechos arancelarios sobre la naranja en Francia.**

● **Las actuaciones del Circo Cortés venían atrayendo desde hacía varios días a la chiquillería de la ciudad.**

● **Comenzaron las obras del plan general de saneamiento y urbanización acordadas por el Ayuntamiento de Almazora.**

HACE 25 AÑOS

● **El Servicio Nacional de Crédito Agrícola concedió un préstamo de once millones y medio a varias cooperativas de las provincias de Castellón y Navarra.**

● **Presidido por el Alcalde, don Carlos Fabra, se ofreció un homenaje de la Junta Central de Fiestas a su vicepresidente, don Luis Rodríguez Bajuelo.**

● **Después de largos meses de sequía, nevó en Morella. La prolongada ausencia del agua había ocasionado la muerte de muchas cabezas de ganado por falta de pastos.**

AYUDAS ECONOMICAS PARA GUARDERIAS INFANTILES

El Gobernador Civil, don Juan José Izarra del Corral, presidió el acto de entrega de subvenciones concedidas por la Dirección General de Servicios Sociales, por importe de 1.295.210 pesetas, a guarderías infantiles de Oropesa, Nules, Castellón y Segorbe.

Las ayudas económicas, entregadas fueron las siguientes:

Ayuntamiento de Oropesa, 217.800 pesetas.

Ayuntamiento de Nules, 294.500 pesetas.

En Castellón, guardería San Cristóbal, 211.500 pesetas; Los Bambolos, 83.100 pesetas; La Trinca, 218.400 pesetas y San Juan Bautista, 54.000 pesetas.

En Segorbe, guardería La Esperanza, 216.000 pesetas.

CONCIERTO DE LA BANDA MUNICIPAL EN EL TEATRO CON MARIO MONREAL COMO SOLISTA

Esta tarde a las ocho menos cuarto se celebrará en el Teatro Principal un concierto extraordinario de la Banda Municipal, en el que intervendrá en la segunda parte como solista el notable pianista Mario Monreal, interpretando juntamente con la banda el Concierto para piano y banda núm. 2 de Rachsmaninoff.

Este concierto, que goza de gran popularidad, está escrito para orquesta, pero la transcripción que para el mismo se ha hecho para banda —al igual que otros conciertos—, ha conseguido efectos realmente sorprendentes. No hay que olvidar que el equilibrio de banda y piano, puede resultar en ocasiones extremadamente difícil de mantener. Quizá por ello en las ocasiones en que la banda lo ha interpretado ha dejado patente la preparación de los profesores que forman el conjunto.

En cuanto al solista, Mario Monreal, va situándose con paso firme, para ocupar un primer puesto. Sus conciertos se prodigan con insistencia, en numerosos puntos de España y de otros países de Europa, incluso de América. Posee una técnica impecable, y sus recitales constituyen un éxito.

ESCRIBEN LOS LECTORES

La Iglesia y el idioma

Con gran extrañeza hemos podido ver escrito en el periódico de su digna dirección del tres de los corrientes unos comentarios a sendos comunicados de los Consejos de Gobierno y de Arciprestes del Obispado de nuestra Diócesis publicados en el Boletín del mismo y en la Hoja Parroquial, números 992 y 995, respectivamente.

Como cristianos que queremos vivir nuestra fe en comunión con la cultura que nos es propia, no comprendemos como en base a una supuesta falsa interpretación de la doctrina de la Iglesia por parte de dichos Consejos, de unas inexactas consideraciones filológicas y de unos procedimientos, como dice la nota, inadecuados, se pretende quitar toda validez a los Comunicados Diocesanos.

Nos parece, en primer lugar, desacertado y poco respetuoso el apelativo empleado para referirse a los comunicados de "Campaña lingüística". ¿Cómo pueden calificarse así unos textos que hablan de la inserción de la Iglesia en las angustias y esperanzas de todos los pueblos, de solidaridad con nuestros hermanos que han venido a vivir con nosotros, de dar un mayor sentido a la oración, de conseguir en esta una mayor familiaridad e intimidad,...? Opinamos que con muy buen criterio el Obispado ve en el uso de nuestro idioma un medio más al servicio de la fe que un fin.

Tras el Concilio, la Iglesia ha querido dar paso a las lenguas vernáculas en sustitución del latín en los actos litúrgicos. Cuando el Concilio habla de "lenguas vernáculas" se refiere a la propia de cada lugar. No se refiere a la "lengua oficial", en nuestro caso, el castellano. El Concilio no habla nunca de lenguas oficiales. Como quiera que el proceso de castellanización de nuestra Iglesia estaba ya muy avanzado la víspera del Concilio, al resolver éste la sustitución del latín por las lenguas vernáculas resultó que se adoptó el castellano en nuestra liturgia. Por suerte no han faltado nunca cristianos valencianos que han valorado debidamente nuestra lengua de cara a los actos litúrgicos, y cada día han ido surgiendo nuevos lugares de culto donde tiene cabida la lengua valenciana.

El Concilio Vaticano II se expresa claramente en favor de las lenguas vernáculas. Sus recomendaciones se han seguido en todo el mundo católico de manera que podemos decir que hoy quedan muy pocos templos donde todavía se oficia alguna misa en latín. En rigor los Decretos Conciliares no hablan del paso a la "lengua oficial" del Estado donde se halla ubicada una comunidad lingüístico-cultural con lengua propia de esta comunidad (la lengua vernácula, en nuestro caso, la valenciana). Los Comunicados de nuestro obispado basan su actuación en la doctrina de la Iglesia sobre las lenguas vernáculas en la liturgia, y lo hacen en favor de la sustitución del castellano-hablante del Alto Mijares y Alto Palancia) que emplea normal y mayoritariamente su propia lengua vernácula, que incluso en actos públicos está ya equiparada con la oficial —actos culturales políticos laborales etc...— aspira también a tenerla en su vida religiosa. Mala señal sería si llegásemos a un momento en que el castellano sobresaliese por su uso social únicamente en la Iglesia.

Situados en el terreno lingüístico las afirmaciones que se hacen respecto a nuestra lengua en el citado artículo son equivocadas. La lengua valenciana en nuestra Diócesis (preferimos hablar de diócesis más que de provincia pues el documento del Obispado es diocesano y no provincial) forma parte del conjunto de hablas incluidas dentro del catalán la lengua que se habla en Catalunya las Baleares y —naturalmente— en la mayor parte del País Valenciano como así se expresa en los libros de texto y como reconocen las máximas autoridades de la filología románica. Así lo dice claramente don Antonio Tovar en el mismo día y en el mismo período (pág. 6). Las cuestiones filológicas que las resuelvan los filólogos.

Por otra parte la Santa Sede quiere que dentro de una misma lengua haya unidad de textos. (Los textos para Catalunya, Baleares y Valencia presentan ligeras acomodaciones por rara concesión a nuestra lengua).

Que la lengua valenciana de la Diócesis de Segorbe-Castellón no es la lengua literaria catalana, es cierto al nivel de decir que el catalán de Barcelona tampoco es la lengua catalana literaria actual. Los barceloneses han tenido que dejar a un lado muchas características propias de su habla natural a la hora de pasar al lenguaje literario. En concreto, por lo que respecta a los textos litúrgicos, muchas veces se han aceptado expresiones propias de Baleares y de Valencia, quedando excluida la forma propia de Catalunya.

La lengua literaria que debemos usar en escritos de carácter religioso no tiene por qué ser radicalmente distinta de la que usan en la actualidad los escritores valencianos, o sea, cuando se escribe una novela, obra teatral, artículos periodísticos, libros de ensayo, documentos políticos, etc... Nuestros escritores excluyen los barbarismos más acentuados del habla popular y los dialectalismos en favor de una lengua lo más unificada posible. Es cierto, por otra parte, que cada género literario tiene su lenguaje propio, pero se ajusta a las normas de la lengua literaria común. No sería digno de nuestros textos litúrgicos y documentos o publicaciones religiosas una lengua literaria inusitada por los técnicos de la lengua, es decir, empobrecida, invadida de castellanismos y de vulgarismos de mal gusto.

Respecto a la ortografía que usa nuestra lengua, quedó fijada claramente hace ya bastantes años, tras muchos otros de desorientación. Se estableció en Castellón, entonces capital cultural del País Valenciano, el 21 de diciembre de 1932, en una reunión de las entidades valencianas más representativas y de los intelectuales más relevantes de aquel momento. Entre los firmantes de aquella declaración figuran la Sociedad Castellonense de Cultura y castellonenses que tanto han contribuido a la cultura valenciana como Galetà Huguet i Segarra, Josep Pascual Tirado y Enric Soler i Godes, entre otros. Desde entonces, gracias a Dios, hemos podido escribir con unas reglas ortográficas fijas y permanentes.

En cuanto a los procedimientos inadecuados que comenta la nota, hemos visto en los comunicados del Obispado un ejemplo de prudencia y moderación respecto a los métodos para su aplicación. ¿A caso se consultó al pueblo cuando se substituyó el latín por el castellano? ¿No es suficiente con que nuestra lengua vaya adquiriendo cada día un mayor uso público en nuestra sociedad? Por otra parte los resultados de la introducción de la lengua vernácula no son tan negativos como nos quiere hacer ver el artículo que comentamos. En muchos lugares de nuestra diócesis el valenciano ha mantenido desde su introducción una firme posición. Si nos extendiésemos a la Archidiócesis de Valencia, los ejemplos serían innumerables.

Finalmente nos preguntamos cómo puede un valenciano que dice apreciar su propia lengua quitarle posiciones que aspira y tiene derecho a ocupar, como son su uso en ejercicios espirituales, asambleas y actividades generales de la Iglesia. Manifestamos nuestro profundo respeto hacia las comarcas interiores valencianas y con ello a su lengua castellana. Pero la convivencia de comarcas valenciano-hablantes y castellano-hablantes ha de pasar por un respeto mutuo de unos a otros y ello también hacia la lengua de cada zona. Una condición que debemos [illegible] ambos grupos de valencianos es aprovechar los valores [illegible] que encontremos en la [illegible] de nuestros vecinos.

Bien sabemos que la actual demarcación diocesana [illegible] ciente. La anterior coincidía casi exactamente con la división lingüística. Creemos que dicha demarcación no es un proceso cerrado y es suceptible de ser modificado.

Las últimas afirmaciones que contiene el artículo nos parecen absolutamente negativas y con poca visión de esperanza para el futuro de nuestra lengua. Con dichas prevenciones no se consigue nada de provecho para la cultura de nuestra comunidad y todos los temores que se expresan ofenden a cualquier persona medianamente informada de los problemas que nos afectan hoy en día. Pedimos desde estas líneas a los ciudadanos de las comarcas castellonenses y en especial a los cristianos de la diócesis a trabajar por nuestro pueblo y nuestra cultura a pesar de todos los obstáculos, que se nos ponen por delante y que quieren frenar nuestro camino hacia la auténtica afirmación de nuestra personalidad histórica irrenunciable.

Confiamos haber contribuído a aportar algunos datos a la verdad muchas veces difícil de descubrir; esperamos haber ofrecido sinceramente nuestra parte de diálogo como un servicio a nuestra sociedad y a nuestra iglesia diocesana. Lejos de nosotros la menor intencionalidad polémica; renunciamos desde ahora a cualquier discusión en la que entre el apasionamiento y es nuestra intención desde un primer momento no contestar a las posibles réplicas.

Atentamente.

LA PARAULA CRISTIANA - BETXI
Presidente:
JOAQUIN MENDO y GAYA

AVISO

Se hace público que el RESTAURANTE (tercera categoría) «La PANTERA» de Peñíscola, que venía regentando D. José Colom Ayza, en la actualidad se denominará «RESTAURANTE FERRER» (Tercera categoría) y será regentado por D. Antonio Ferrer Bravo, lo que se comunica para los efectos oportunos.

CURSO DE INSTALACIONES DE GAS INDUSTRIAL

El SEAF-PPO ha organizado un curso con la colaboración de las empresas Contagas y Tecnogas de Barcelona y la Asociación de Técnicos Cerámicos de Castellón sobre instalaciones de gas en la industria a nivel de técnicos de grado medio y superiores, siendo el programa de este curso:

- Instalaciones de gas natural y aire propanado.
- Cámaras de filtraje, regulación y medida.
- Acometida de redes de distribución.
- Grupos de regulación.
- Quemadores de gas.
- Aplicaciones de gas en las industrias cerámicas.
- Ventajas del gas.

Asistiendo dieciocho alumnos de distintas empresas y monitores del P. P. O. Clausurándose el curso con un amplio diálogo sobre la actual poblemática en las distintas industrias.

SU CITA DIARIA EN

Picasso

Bajos Hotel Orange
ABIERTO TODOS LOS DIAS

Hablemos...

JUAN PABLO ALEM

Hoy subasta a beneficio de la Cruz Roja

La Cruz Roja ha encontrado un sistema de allegar fondos, por medio de las subastas de arte, que tan de moda se han puesto en los últimos tiempos. Y, claro, alguien, experto en este caso, tiene que preocuparse de la organización, de recopilar cuadros y demás enseres. Uno de estos personajes es mi entrevistado.

—Soy experto en pintura y antigüedades.

—Este título lo concede alguien o alguna entidad.

—Ese título se adquiere a través del tiempo, del estudio...

—Ya. ¿Cómo puede determinar la autenticidad de un cuadro?

—Tengo un taller de restauración de cuadros y antigüedades; tengo también un laboratorio de expertización y análisis.

—Ya me va convenciendo.

—La clientela que tengo es el arma que puedo esgrimir para afirmar cuanto queda dicho.

—¿Es que le tienen confianza absoluta?

—Si no fuera así, no habría posibilidad de llevar estos trabajos adelante.

—¿Por qué?

—Porque la confianza que mi clientela ha depositado en mí, me impide pasar gato por liebre.

—Por su acento no me parece que es español...

—Tengo doble nacionalidad: soy argentino y español a la vez.

—¿Dónde vive y trabaja?

—Habitualmente resido en Valencia, pero casi siempre estoy por toda España.

—¿Y dónde tiene el taller y el laboratorio?

—En Valencia.

—¿Se dedica nada más a subastas de Cruz Roja

—No. También las hago para Cáritas y otras entidades benéficas.

—¿Y con esto, vive?

—También me contratan empresas particulares como subastador.

—¿Tiene el subastador poder de persuasión?

—Indudablemente. Pero sobre todo tiene que conocer bien lo que está subastando. e insisto, confianza del público.

—¿Cuántas veces vino a Castellón por este trabajo?

—Es el tercer año que presentamos subasta de la Cruz Roja.

—¿Habrá continuidad?

—Pretendemos crear una institucionalidad con la Cruz Roja y estas subastas.

—¿Para qué?

—Porque así el comprador cumple un doble objetivo: por una parte compra una obra de arte y por otra...

—No sigua... Colabora a los gastos de la Cruz Roja.

—Exactamente.

—¿Trae esta vez obras buenas?

—Las traigo, naturalmente.

—¿Al alcance de todas las economías?

—Si se da una vuelta por la exposición podrá comprobarlo. Hay de todo.

—En su vida profesional, ¿cuál ha sido el cuadro más caro que haya subastado?.

—Uno de la escuela italiana, documentado, que se vendió en doce millones.

—¿Cuánto tiempo hace de esto?

—Tres años.

—¿Cuánto valdría hoy?

—Entre 35 y 40 millones de pesetas.

—No me ha dicho de qué pintor era.

—Tampoco me lo ha preguntado. Era un Tiziano.

—Un respeto... ¿y el más barato?

—Permítame que hablemos comparativamente...

—Hablemos, hablemos.

—Un cuadro del maestro de uno de los grandes pintores del impresionismo francés: el maestro de Manet.

—¿Quién era?

—Jhen Rhodes.

—¿Por cuánto lo vendió?

—En el mercado internacional se hubiera vendido por 12 millones de pesetas. Cuando yo lo vendí costó 350.000 pesetas. Seguramente lo compraron para revenderlo.

—Y ahora, sin comparativamente, ¿cuál fue el más barato?

—Uno de 1.000 pesetas de una firma desconocida. Se trata de Utrera Quesada, un español que tiene una galería de arte en París.

—¿Vende cuadros de pintores castellonenses?

—Sí, muchas veces.

—¿Qué tal pintan los de aquí?

—Bien.

—Lo dice para quedar bien.

—Lo digo porque es verdad.

—¿Quién puede ser un buen pintor de aquí?

—No está bien señalar.

—Dígamelo a mí, que no lo diré a nadie.

—Se lo digo al oído; pues...

¡Qué compromiso... ese es amigo mío!

MANUEL V.

(Foto: HEREDIO)

EXCMO. AYUNTAMIENTO DE CASTELLON DE LA PLANA

CONCIERTO
DE LA
BANDA MUNICIPAL

Dirección:
Mtro. JUAN GARCES QUERALT

PROGRAMA

I

La Gazza ladra (Obertura) . ... Rossini
Una hoja de álbum ... ... Wagner
Per la flor del lliri blau . ... Rodrigo
(Poema Sinfónico)

II

Concierto n.º 2 en Do menor . Rachsmaninoff
(Piano y Banda)

Solista: MARIO MONREAL

TEATRO PRINCIPAL
Viernes, 17 marzo 1976 — Hora: 7'45 tarde

Directores, Ejecutivos, Profesionales...

¿Echamos un pulso?

A la Calidad Canon
A las Reductoras Canon
A la Versatilidad Canon
A la Copiadora más barata del Mercado
Al mejor Servicio Técnico

Canon
PLAIN PAPER COPIER
NP
¡¡Siempre un desafío!!

Canon
COPIADORAS DE ESPAÑA, S. A.
Av. Navarro Reverter, 6
Tel. 334 42 01 • VALENCIA 4)
DISTRIBUIDORES
CASTELLON: Todoficina
Trinidad, 35 - Tel. (964) 22 31 82

Canon es tambien «Fotógrafo Oficial» de los Mundiales de Argentina

Canon NP A2
Grandes copias sobre papel normal de tamaño Extra A2.

Canon NP77
Reduce el original a mitad de tamaño: de A3 a A4. También copia en A3 normal.

Canon NP5500
Elección de dos tipos de Reducción. Trae nuevas dimensiones de Eficacia.

NP50 NP70 * NP75 * NP77 * NP5008 * NP5100 * NP5500 * NP A2 NP Colour

TODOFICINA
Trinidad, 33-35. Teléfs. 22 31 82 y 22 43 01
CASTELLON

(c) Ministerio de Cultura 2007

NUESTRA CIUDAD

SUCESOS — SUCESOS — SUCESOS — SUCESOS

Un muerto y dos heridos graves en choque de furgoneta y carro agrícola

Un hombre que conducía un carro agrícola, resultó muerto al ser alcanzado por una furgoneta. El conductor de este vehículo y su acompañante, resultaron heridos de carácter grave. También un camión, se salió de la calzada en la autopista, en una curva, y su conductor resultó lesionado. La mercancía que transportaba sufrió daños importantes.

CHOQUE DE FURGONETA Y CARRO AGRICOLA

Ramón Gabarri Escuder, de 73 años, natural de La Ginebrosa (Teruel), y vecino de Castellón, murió cuando la furgoneta matrícula CS-1454-C conducida por Juan Bernat Gil, de 33 años, vecino de Castellón, alcanzó al carro agrícola que conducía.

El accidente ocurrió en el km. 2 de la carretera de Castellón a San Mateo en el término municipal de Castellón.

En el accidente resultaron lesionados de carácter grave, el mencionado conductor de la furgoneta, Juan Bernat, y su acompañante, Donato Sánchez Lozano, de 17 años, vecino de Castellón.

SALIDA DE LA CALZADA Y VUELCO

El conductor de un camión, sufrió lesiones al salirse el vehículo de la calzada, en la autopista, y volcar posteriormente.

El accidente se produjo en el km. 423 de la autopista A-7, en el término municipal de Castellón, cuando el camión matrícula AL-8473—C conducido por Antonio Lorenzo Muñoz López, de 23 años, a la salida de una curva, perdió el control del vehículo, saliéndose de la calzada, volcando.

Resultó lesionado el conductor, ya citado, y con daños importantes la mercancía que transportaba.

GOBIERNO CIVIL DE CASTELLON DE LA PLANA

SECRETARIA GENERAL

CIRCULAR recordando las obligaciones periódicas que la Ley de Asociaciones impone a las Entidades sujetas a su ámbito.

De conformidad con lo dispuesto en la Ley de Asociaciones de 24 de diciembre de 1974 y disposiciones complementarias, se recuerda a todas las Asociaciones sujetas al régimen jurídico de la misma lo siguiente:

1.º—Las Asambleas Generales de las asociaciones, deberán ser convocadas, al menos en sesión ordinaria, una vez al año para aprobación de cuentas y presupuestos.

2.º—La Junta Directiva de cada Asociación, debe poner en conocimiento de este Gobierno Civil la composición de los Organos Rectores en el plazo de cinco días a partir de la fecha de su elección total-parcial; así como también el presupuesto anual de ingresos y gastos, en el mismo plazo, a partir de la fecha de su aprobación.

3.º—En toda Asociación debe llevarse un fichero y un libro de registro de socios con los nombres, apellidos, profesión y domicilio de los asociados y con especificación de aquellos que ejerzan en la Asociación cargos de administración, gobierno o representación.

4.º—Es necesario llevar un libro de Actas en el que se consignarán las reuniones de la Asamblea General y de los demás órganos colegiados de la Asociación; otro de Contabilidad en el que figurarán todos los ingresos y gastos, precisándose la procedencia de aquellos y la inversión de éstos.

5.º—La obligatoriedad de comunicar a este Gobierno Civil con setenta y dos horas de antelación, la fecha, hora y lugar en que hayan de celebrarse las reuniones generales.

6.º—Las Asociaciones podrán percibir libremente donaciones a título gratuito en cantidades que no excedan de 50.000'— Ptas. al año. Para cantidades que oscilen entre las 50.000'—Ptas., y 250.000'—Ptas., necesitarán expresa autorización del Gobierno Civil. Para las que rebasen durante el año 250.000'—Ptas., será necesaria autorización expresa del Ministerio de Gobernación.

7.º—Deberán formalizar anualmente en el mes de enero, un estado de cuentas de sus ingresos y gastos, que pondrán de manifiesto a todos los asociados, debiendo enviar una copia del mismo al Gobierno Civil dentro de los cinco días siguientes a su formalización.

8.º—También deberán comunicar a este Gobierno Civil, los cambios de domicilio principal de las Asocaciones o del de los demás locales sociales en su caso.

9.º—De llevarse a cabo cualquier modificación de los Estatutos, deberá aprobarse en Asamblea General extraordinaria, siguiendo posteriormente los mismos trámites establecidos para la constitución de la Asociación.

Lo que se hace público para su conocimiento y cumplimiento.

Castellón de la Plana, 15 de Marzo de 1978.

EL GOBERNADOR CIVIL.

OPOSICIONES AL CUERPO DE PROFESORES DE E.G.B.

CONVOCADAS 12.000 PLAZAS

6.000 en turno libre y otras 6.000 en restringido. Nuevos grupos en clases de mañanas, tardes, noches y especiales de sólo los sábados. Visítenos o pídanos información con la convocatoria, programas y modelo oficial de instancia. Contestaciones para ambos turnos. Auténtico prestigio. Enviamos a provincias.

OPOSICIONES A INSPECTORES AUXILIARES DE HACIENDA

500 PLAZAS

para Profesores Mercantiles, Diplomados Universitarios o con el primer ciclo de cualquier Facultad o E. T. S. o equivalente. Magnífica oportunidad, incluso para Licenciados, por las extraordinarias condiciones presentes y futuras de la propia oposición y de la profesión. Infórmese urgentemente. No deje pasar una de las mejores oportunidades de su vida.

ACADEMIA N. POLITECNICA

Carrera San Jerónimo, 11 - MADRID-14
Teléfonos 2327535 - 2211205

ACTUALIDAD LABORAL

Prosigue la huelga en el sector del Azulejo

En el transcurso de la jornada de ayer continuó la huelga que afecta al sector azulejero de esta provincia. La situación resulta confusa en extremo, dado que el paro no se ha generalizado en todas las localidades e incluso algunos sindicatos recomiendan a sus afiliados que se abstengan de participar en la huelga, como es el caso de la SOVIC.

Según han señalado a nuestra redacción fuentes informativas procedente de las centrales sindicales, los paros han estado muy generalizados en Onda y Villarreal, y han sido menores en localidades como Almazora, Bechí y Castellón. De todas formas no se han facilitado datos concretos sobre número de trabajadores que participan en la huelga o empresas afectadas por esta.

En el transcurso de la jornada se llevaron a cabo asambleas informativas en Onda y Alcora. Las centrales conceden gran importancia a esta última, realizada en la Pista Jardín, ya que los trabajadores de Alcora habían llegado a determinados acuerdos sobre mejoras económicas con sus empresas y no se mostraban partidarios de la huelga. Las centrales sindicales que apoyan el actual conflicto —CCOO, USO, UGT y CNT— trataron de llevar a su ánimo la necesidad de abandonar posturas partidistas para apoyar la solución conjunta para todo el sector. Las centrales rechazan los convenios de empresa puesto que en su opinión dividen a la clase trabajadora.

Por otra parte esta misma fuente informativa señaló que a última hora de la tarde quedó solucionado el problema surgido en Azulejera La Plana de Villarreal donde, ante el anuncio hecho por la empresa de que iba a proceder al cierre de la fábrica, los trabajadores se encerraron en el interior de la factoría. La situación fue aclarada y la empresa se comprometió a no imponer ninguna sanción, con lo cual los trabajadores abandonaron el encierro. Representantes de la empresa azulejera La Plana habían visitado antes al Gobernador Civil, con el que dialogaron sobre el conflicto existente.

Aumenta la concentración de tractores en las carreteras

En el transcurso de la jornada de ayer aumentó considerablemente el número de tractores y motocultivadoras estacionados junto a las carreteras, por parte de los agricultores movilizados por la Unió de Llauradors i Ramaders, que de esta forma están haciendo pública su protesta por la situación del campo, solicitando medidas urgentes que den solución a los problemas de los precios de productos agrarios, equiparación de la Seguridad Social Agraria a la rama general, etc.

Según datos obtenidos de fuente oficial el número de tractores movilizados en toda la provincia (especialmente en las comarcas del Bajo Maestrazgo y Palancia) se elevó a 848, con la siguiente distribución:

Carretera Nacional 340, kilómetros 114 al 141, 81 vehículos.

Carretera Nacional 232, kilómetros 17 al 21, 250 vehículos.

Carretera Cabanes-Benlloch, 110 vehículos.

Carretera 238, 42 vehículos entre los kilómetros 29 al 30, 172 en el tramo comprendido entre los kilómetros 41 al 48, y 102 vehículos desde el kilómetro 60 al 65.

Nacional 232, varios tramos, 50 vehículos.

Nacional 234, kilómetro 30, 41

En todos los casos los tractores están estacionados en las cunetas o en fincas situadas junto a las carreteras, de tal forma que no se ha dificultado el tránsito de automóviles y otros vehículos por estas carreteras.

Desde Moncófar nos informan que aproximadamente unos 50 vehículos agrícolas se estacionaron durante varias horas en la N-340, aunque se retiraron al anochecer a fin de celebrar una asamblea y fijar la postura a seguir hoy.

Los afiliados a la Unió de Llauradors i Ramaders del Alto Palancia se concentraron en el llano que existe entre Geldo y Segorbe. Hoy proseguirá la movilización, habiéndose anunciado que a las 11 de la mañana saldrán hacia el mismo lugar tractores de Segorbe, Geldo, Navajas, Jérica y Viver.

Comunicados de la Comisión Ejecutiva del PSOE del P. V.

La Comisión Ejecutiva Nacional de Partido Socialista Obrero Español del País Valenciano, reunida ayer en Valencia, hizo públicos dos comunicados. El primero señala que dicha comisión ha sido informada de la situación del conflicto laboral del sector de la cerámica en diversas localidades de la provincia de Castellón, acordándose manifestar que "El PSOE entiende que los trabajadores y las centrales sindicales han venido demostrando un claro espíritu de diálogo con los empresarios. El conflicto se ha hecho inevitable cuando se han roto las negociaciones. El PSOE manifiesta su apoyo a la posición de los trabajadores, así como su solidaridad en estos momentos difíciles. Estamos convencidos que las centrales sindicales sabrán encontrar una justa solución al conflicto y los trabajadores afectados deben saber que cuentan con el apoyo y solidaridad del Partido Socialista".

En relación con la movilización de agricultores, el PSOE del País Valenciano acordó "declarar su más decidido apoyo a los agricultores que estos días se manifiestan en exigencia de unos precios mínimos suficientes para sus productos y en contra de unas importaciones de vinos que sólo benefician a los monopolios de comercialización". "Los trabajadores de la tierra, los pequeños y medianos agricultores, continúa diciendo el comunicado tienen razón al protestar por la marginación social y económica que sufren". Tras otras consideraciones, el comunicado termina diciendo: "En esta situación, la responsabilidad del Gobierno debería consistir no en rebajar los precios a percibir por los agricultores, sino en evitar los enormes márgenes de beneficios comerciales que repercuten directamente en los precios al consumidor, estimulando la inflación y deteriorando el poder adquisitivo de los trabajadores. Al mismo tiempo, mediante una adecuada política de impuestos y subvenciones, el Gobierno debería hacer pagar más a los grandes agricultores, desarrollando paralelamente un programa de asistencia especial para la pequeña y mediana agricultura. Finalmente la Comisión Ejecutiva del PSOE del País Valenciano, denuncia la maniobra del Gobierno de marginar sistemáticamente al Sindicato de Agricultores de la UGT, la Federación de Trabajadores de la Tierra, impidiendo su presencia en la negociación de los precios, en beneficio, fundamentalmente de los sindicatos AVA, impulsados desde el Gobierno".

No hubo paro en Explosivos Río Tinto

El acuerdo obtenido en la madrugada de ayer, en Madrid, entre los representantes de los distintos comités de empresa de Unión Explosivos Río Tinto y la propia empresa, respecto a las reivindicaciones que los trabajadores tenían planteadas a escala nacional, evitó la huelga que se había anunciado en la factoría de Explosivos Río Tinto (antes Fertiberia) tiene en el Grao de Castellón.

La huelga tenía que haber empezado a las 6 de la mañana del jueves, y dada la complejidad de las instalaciones de ERT, se había llegado a un acuerdo con el Comité de Huelga para llevar a cabo un programa de paro progresivo de las distintas secciones, de forma que no se produjera ningún problema de orden técnico. Tal como estaba previsto, a las cero horas se puso en marcha el referido programa de parada de instalaciones, que culminó a la hora señalada anticipadamente, es decir, las seis. No obstante, antes de ese momento llegaron a la factoría del Grao noticias concretas sobre el acuerdo alcanzado en Madrid, con lo que la huelga fue desconvocada.

Superado el problema existente, las instalaciones de Explosivos Río Tinto fueron puestas en marcha de forma progresiva, aunque en algunos sectores se aprovechara que el conjunto de la fábrica estaba ya parada para llevar a cabo diversas revisiones técnicas.

La situación por lo tanto es de normalidad en el seno de esta empresa del Grao.

Acuerdo en el convenio de Hostelería

Los Sindicatos de Hostelería de las centrales CCOO, UGT y USO nos remiten la siguiente nota informativa:

"Tras la postura de ruptura mantenida por los tres sindicatos a causa del no entendimiento por ambas partes, se ha llegado a una reconsideración de la cual se ha desprendido lo siguiente:

Se acuerda por ambas partes incrementar en 6.250 pesetas mensuales las garantías de convenio reflejadas en las tablas salariales actualizadas hasta el 31 de diciembre de 1977 y que afecta a todas las categorías de establecimientos de forma que a partir del mes de marzo se aplicará el 60 por ciento de la cantidad pactada y a partir del 1 de Julio se aplicará el 100 por 100. Con la liquidación de haberes del mes de septiembre se pagarán las 12.500; pesetas restantes de los meses de Enero y Febrero en carácter de retroactividad".

Plataforma reivindicativa del Profesorado de EGB

Como aplicación a la nota aparecida ayer sobre "Reivindicaciones en la EGB" CCOO quiere señalar que la plataforma urgente y unitaria fue elaborada y suscrita a nivel estatal por CCOO, CSUT, UGT, SU, UCSTE y USO, por entender que las reivindicaciones del profesorado de EGB han de contar con una condición prioritaria: la unidad de todos los enseñantes y el consenso más amplio de los sindicatos democráticos y de clase, para que las aspiraciones de los profesores sean popularizadas entre todos los sectores implicados en la educación y asumidas por el mayor número de enseñantes.

CCOO constata que en la reunión estuvieron presentes afiliados al Sindicato de Trabajadores de la Enseñanza de Castellón, confederado en la UCSTE, que fue quien convocó la rueda de prensa.

Junta Provincial del Censo Agrario

De acuerdo con lo dispuesto en el Real Decreto 326/1978, de 17 de febrero (B.O. del E. de 7 de marzo), ha sido constituida la Junta Provincial de Censo Agrario, integrada por los siguientes señores:

Presidente: Don Eladio Oteiza Gil, Delegado Provincial de Agricultura.

Vocales: Don Manuel Breva Ferrer, Abogado del Estado, Jefe; Don Rafael Mir de la Cruz, Delegado del Instituto de Estadística; Don Jaime Benito Vallés, Secretario Provincial de Agricultura.

Secretario de actas: Don Carlos Murria Arnau, Secretario de la Cámara Provincial Agraria.

EL ARTE MUSICAL ESTA EN:

Picasso

Bajos - Hotel Orange
ABIERTO TODOS LOS DIAS

CULTOS - CULTOS - CULTOS

SANTA MARIA. —Hoy misas a las 8, 8'30, 9 y 11 de la mañana y 8 de la tarde.

SAGRADA FAMILIA.—Hoy, misas a la 6 de la tarde.

SANTISIMA TRINIDAD.— Hoy misas a las 7'15, 8, 9, 9'30 y a las 10 de la mañana. Y por la tarde a las 6'30 y 7'30.

SAN PEDRO.—Hoy, misa a las 7'30 tarde.

SAN FRANCISCO. — Hoy, misas a las 8'15 de la mañana y 8 de la tarde.

SAN AGUSTIN. — Hoy, misa a las 8 y 10 de la mañana y 7'30 de la tarde.

SANTO TOMAS DE VILLANUEVA. — Hoy, misas a las 9'30 de la mañana y 8 tarde.

SAN CRISTOBAL.— Hoy, misa a las 7 de la tarde.

PARROQUIA DE NUESTRA SEÑORA DEL CARMEN.—Hoy misas a las 7'30 y 8'30 de la mañana. Por la tasde a las 7'30.

ERMITORIO DEL LIDON.— Hoy misa a las 5 de la tarde

SANTA JOAQUINA DE VEDRUNA. — Hoy, misa a las 7'30.

SAN VICENTE FERRER. — Hoy misas a las 8'30 y 10 de la mañana. Por la tarde a las 7.-

Programas de radio

RADIO CASTELLON — CADENA S. E. R.

7,40 Sintonía y apertura de la emisión.— 7,45 Matinal Cadena SER. Producción de los Servicios Informativos de la SER, con una amplia red de corresponsales y comentaristas sobre temas de máxima actualidad.— 8,30 Música en Long-Play.— 9 Cante flamenco.— 9,30 Disconoticia.— 9,45 La saga de los Porretas.— 10 Matinal musical.— 10,25 El intérprete del día.— 10,30 Retransmisión Sorteo Chocolates Eureka.— 10,40 Disco Club. Amenizado por Vicente Escura.— 11 Mediodía Cadena SER.— 12 Servicio meteorológico de Levante. — 12,05 Camino musical.— 12,30 Notas deportivas.— 12,45 Disco Flash.— 13,10 Cotizaciones de productos agrarios.— 13,20 Ayer y hoy.— 13,35 Festival Musical 1978.— 14 Burriana en Fiestas.— 14,30 La SER informa.— 14,45 Actualidad.— 15 Canta para Vd. — 15,40 El tirón de la Fortuna. — 15,55 La canción de la semana.— 16 La muchacha que vino de lejos. Novela de Abel Santa Cruz. (Cap. 110-.— 16,45 La novia del año.— 17 Eva nada más. Novela de Sautier Casaseca. (Capítulo 180).— 17,30 Protagonista la música.— 18 Temas al día.— 18,15 Amenidades.— 18,30 La SER informa.— 18,35 Pequeño musical.— 19 Por falta de pruebas. Novela de Hugo Conway. (Cap. 10 y último).— 19,30 Los cuarenta principales. (Revisión).— 20 Informativo de las ocho.— 20,30 Actualidad.— 20,45 Resumen informativo local.— 21 De música. Sinfonía sevillana, de Joaquín Turina.— 21,30 Recuerdos del Castellón.— 21,35 Ráfagas deportivas, por Chencho.— 22 La SER informa. — Atracciones.— 22,55 Superdiscoteca Topset.— 23 Hora XXV.— 1 Cierre.

LA VOZ DE CASTELLON — RADIO CADENA ESPAÑOLA

MATINAL.— 7,30 Sintonía y apertura.— 7,32 Ayer y hoy.— 8 Diario hablado de España a las ocho.— 8,35 Discorama.— 9 Acuarela matinal.— 9,15 Nuestros oyentes programan.— 10 Servicio informativo.— 10,05 Continuación: Nuestros oyentes programan.— 10,30 Musical Ortoprono.— 11 Servicio informativo.— 11,05 La hora del Supermercado del Tresillo.— 11,35 El intérprete de la semana.— 11,40 La ocasión.— 11,50 Los edilles de Castellón.

MEDIODIA.— 12 El Angelus.— 12,03 Servicio informativo.—12,10 Notas locales: Cartelera y farmacias.— 12,15 Mediodía musical.— 13 Servicio informativo.— 13,05 Sabor español.— 13,35 Epicentro: La Voz de Castellón. Servicio informativo local y provincial, con crónicas, reportajes, informaciones y entrevistas.

SOBREMESA.— 14 Diario hablado de Radio Nacional de España.— 14,30 Estudio dos. — 15,15 Club de amigos.— 16 Servicio informativo.— 16,05 Continuación de la audición: Club de amigos.— 16,30 Novela: La dama de las Camelias. Cap. 20. De Alejandro Dumas.

TARDE.— 17,15 La ruleta del disco.— 18 Servicio informativo.— 18,05 Nuestros oyentes programan.— 19 Servicio informativo.— 19,05 Música al atardecer.— 19,45 Retransmisión del concierto a dar por la Banda Municipal de nuestra ciudad desde el Teatro Principal.

NOCHE.— 21 Radio Cadena Actualidad.— 21,15 Epicentro: Segunda edición.— 21,30 Radio Gaceta de los Deportes.— 22 Penalty. Revista deportiva de actualidad.— 22,55 Programas para mañana y cierre de emisión.

ROGAD A DIOS EN CARIDAD POR EL ALMA DE

Don VICENTE COLL VALERO

QUE FALLECIO EN EL DIA DE AYER A LOS 87 AÑOS DE EDAD, HABIENDO RECIBIDO LOS SANTOS SACRAMENTOS Y LA BENDICION APOSTOLICA DE S. S.

R. I. P.

Sus desconsolados hijos, Isabel, Teresa, Vicente y Lidón Coll, Sebastiá; hijos políticos, Vicente Cubedo, Amadeo Roig; nietos, bisnietos, sobrinos y demás familia, al comunicar a sus amistades tan dolorosa pérdida, ruegan le tengan presente en sus oraciones y asistan a las Exequias Fúnebres que se celebrarán HOY a las CINCO de la tarde en la Concatedral de Santa María, por cuya asistencia la familia les quedarán eternamente agradecidos.

Castellón, 17 de marzo de 1978

(No se invita particularmente)

EDIFICIO Centro COLON
Avda. Rey D. Jaime esquina Colon
Promotor: JUAN MIRO TRAVER
Avda. Rey D. JAIME, 16-Tel. 212500
CASTELLON

TIENDAS DE 24 a 450 m²
EN VENTA
OFICINAS Y CONSULTORIOS CON GARAJE (desde 45 a 450 m²)
VIVIENDAS CON GARAJE
12 años para pagar
EL GRAN CENTRO PROFESIONAL DE CASTELLON

(c) Ministerio de Cultura 2007

GRATIS, a ARGENTINA, con la "selección" de El Corte Inglés.

Fletamos un avión completo a los Mundiales.

Un nuevo "Super-Premio"
a sus compras en El Corte Inglés.
A través de 5 grandes sorteos,
que realizaremos los días
31 de Marzo, 15 y 29 de Abril
y 16 y 31 de Mayo, 134 clientes
resultarán agraciados con este fabuloso viaje en un
"Boeing 707" de Aerolíneas Argentinas,
para presenciar los más emocionantes encuentros del Campeonato
Mundial de Fútbol, 1978.
El premio incluye, también, un elegante juego de maletas "TAURO"
Usted puede ser uno de los "seleccionados" por la suerte.
Sólo tiene que solicitar su tarjeta
de participante en los sorteos, al efectuar
sus compras en cualquiera de nuestros Departamentos.

Con la colaboración técnica de
VIAJES EL CORTE INGLES,
G.A.T. 216.

VALENCIA
a media hora de su hogar

MAÑANA, SABADO, CERRAREMOS A LAS 4 DE LA TARDE

Le sugerimos, anticipe sus compras

(c) Ministerio de Cultura 2007

NUESTRA PROVINCIA

BARRIO VALENCIA, PRIMER PREMIO DEL CONCURSO DE FALLAS

La falla del Barrio Valencia, realizada por el artista José Ferrer, sobre una idea crítica del propio presidente de la comisión fallera, Enrique Hueso Claus, ha obtenido el primer premio en el concurso de fallas de Burriana.

Durante la mañana de ayer el jurado calificador de este certamen visitó el emplazamiento de las doce fallas que este año se han plantado en Burriana, a fin de estudiar sus características, estilo, realización, gracia, etc., es decir, todos aquellos aspectos que influyen en la puntuación y correspondiente fallo. A primera hora de la tarde los miembros de dicho jurado hicieron entrega del acta con el fallo, contenida en un sobre cerrado, al alcalde de la localidad, don Vicente Vernia Montoya.

Por la tarde, en el Llar Fallero, en un acto que presidieron las Reinas Falleras, María José Llácer Orti y la infantil, Isabel Monfort Tejedo, se procedió a la entrega de los premios. Entre los asistentes figuraban el Alcalde, Presidente de la Junta Local Fallera y miembros de ésta, así como representaciones de todas las fallas, ocupando un lugar de honor don Manuel Martí Felis, el iniciador de las fallas de Burriana hace cincuenta años, a quien el señor Vernia Montoya hizo entrega del sobre que contenía el acta del Jurado. El señor Martí Felis, a su vez, lo entregó a la Reina Fallera, que abriendo el sobre tomó el acta entregándola al Secretario de actas de la Junta Local, don Juan Bautista Gumbau Palmer, que dio lectura a la misma anunciando los premios otorgados.

Primer premio, falla del barrio de Valencia.

Segundo, falla del barrio de La Merced.

Tercero, Plaza Jaime Chicharro.

Cuarto, falla La Boteca.
Quinto, barrio Sant Blai.
Y sexto, Sociedad de Cazadores.

El primer premio de «Ingenio y gracia» correspondió a la falla del barrio Sant Blai.

El Jurado hizo constar que lamentaba profundamente la descalificación de la falla del Barrio de Onda, por no estar terminada de acuerdo con el boceto presentado. Esta falla sufrió un accidente durante su montaje y la parte superior ha resultado dañada. En honor de la comisión del barrio de Onda puede decirse que sonaron los aplausos más fuertes del acto de entrega, ya que en realidad habían preparado un extraordinario monumento que, de no ser por esa circunstancia hubiera obtenido sin duda alguna uno de los primeros premios. El fallo del jurado fue acogido con aplausos generales

(Foto: HEREDIO)

POR LAS SALAS DE ARTE

ESCULTURA DE MARINO AMAYA EN LA CAJA DE AHORROS

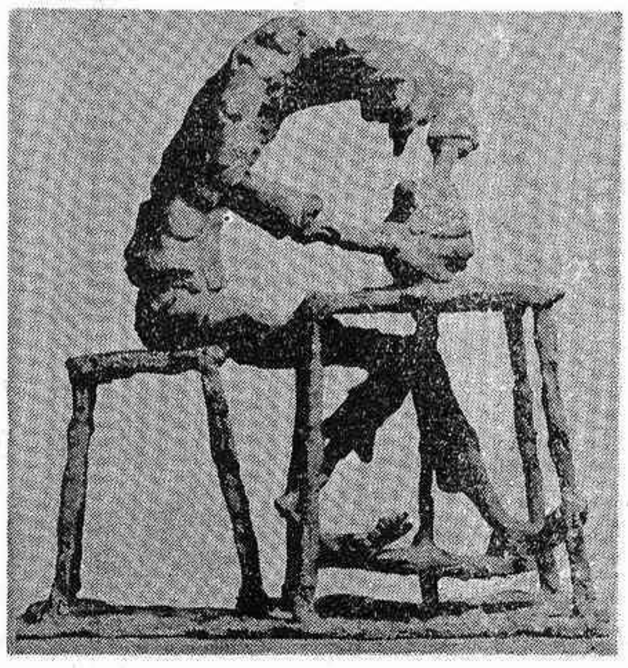

Uno de los más calificados escultores de la época actual acude con su interesante creación al Aula Adsuara.

Autor de numerosos monumentos aporta a la muestra actual pequeñas formas originales fundidas en bronce.

No vamos a descubrir ahora a quien es conocido en el mundo entero. Sus numerosos premios y galardones, y la presencia de obra suya en los más importantes museos de nuestro planeta nos eximen de esta tarea.

Las maternidades y tipos populares, que podemos admirar en el amplio salón, tienen la gracia, la euritmia, la expresión, el «alma» y la feliz realización más que suficiente para admirarnos.

No quisiéramos dejar de alertar a los admiradores del arte, ni a los coleccionistas, de esta oportunidad, ya que hemos sido los primeros sorprendidos de que Marino Amaya se haya decidido a exponer aquí su obra. Sin duda alguna este paso del arte del escultor leonés quedará registrado en la historia y en las efemérides artísticas de nuestra ciudad.

OLEOS DE MIR BELENGUER EN LA SALA BRAULIO

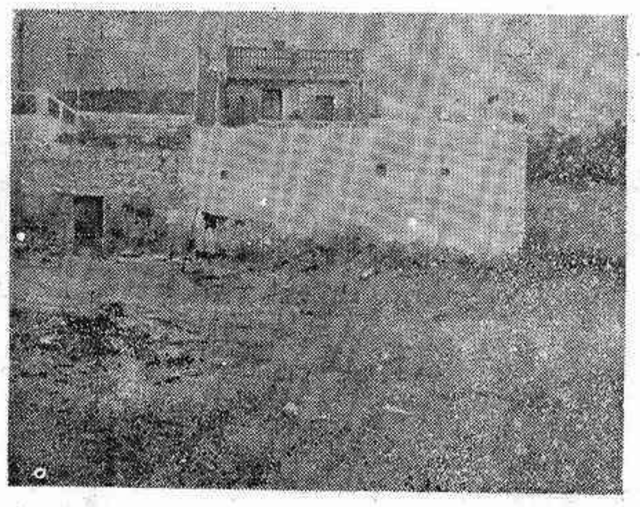

Hace un par de años vino a esta misma Sala la obra de Mir Belenguer y obtuvo un éxito singular.

Con verdadera complacencia hemos visto su producción actual en la misma Sala. Se mantiene firme en su personal modo de pintar, dentro de la misma tendencia figurativa y realista, tanto por la forma de expresarse cuanto por los temas que nunca se salen de la vida real. Y le vemos en el camino ascendente

Se mantiene dentro de la misma temática (casas, rejas, ventanas, calles y paredes pintarrajeadas). No ha perdido su sentido social, pero hay menos letreros, la ropa tendida pasa de protagonista a elemento accesorio y sobre todo no acota tanto los temas, sus ojos abarcan una extensión mayor y así logra otras perspectivas, mayores profundidades, y junto a ello una atmósfera más clara porque su paleta se ha hecho más luminosa, aunque sin estridencias coloristas.

En cuanto a temas urbanos, que son la base de la muestra, no se puede pedir mayor variedad y mayor realidad.

La construcción y composición de sus obras pueden elogiarse sin temor, al igual que la calidad técnica del empaste y las texturas.

GONZALO PUERTO
(Fotos: HEREDIO)

OLEOS DE
JUAN FRANCES
HOY, INAUGURACION, en
GALERIA
NONELL
General Mola, 2 (Pasaje) - CASTELLON

BURRIANA: LAS FALLAS UNA A UNA

Barrio Valencia

Presidente: Enrique Hueso Claus.

Vicepresidente 1.º: Vicente Ferrandis Palau.

Vicepresidente 2.º. Félix Bou Lloréns.

Vicepresidente 3.º: Antonio Viñals Monferrer.

Secretario: Francisco Sancho Peset.

Vicesecretario: Salvador Nadal Palomero.

Tesorero: Avelino Franch Soriano

Contador: Víctor Hernández Ayuso.

Delegado loterías: José Sales Ciofent.

Delegado rifas: José A. Pérez García.

Delegado festejos: Salvador Chabrera Monfort

Delegado festejos: Juan Hueso Claus.

Delegados infantiles: Joaquín Calonge Villoslada y Vicente Gavara

Delegados falleras: José Varea Forcada y Salvador Montalbán Martínez.

Delegados Pa i Portes: Pascual Vilar Ballester, José Moneu Cheza y José Borrás Pores.

Delegado pirotecnia: Joaquín Tormer Uche.

Delegado carrozas: Vicente Sebastiá Gascó.

Vocales: J. Bautista Domínguez Peset, Salvador Moreno Moreno, José Pascual Borrás Gil, Manuel Lengua Barceló, Manuel Amaya de la Paz, Vicente Enrique Andrés Llácer, Francisco López Gallent, Francisco León de la Paz, Juan Rubio Torres, Antonio Villena Baza, Enrique Sebastiá Gascó, Juan Robles Zamora.

COMISION FALLA INFANTIL

Vicente José Ferrandis Mollón, Estefanía Borrás Gil, Inmaculada Ferrandis Mollón, Gema Gavara Esteban, Irmina Llopis Nebot, Paquita Palomares Gimeno, Rosa Mara.

FALLERAS

Fallera mayor: Srta. Adela Torres Esplá.

La provincia en fiestas

Actos para hoy

BURRIANA

A las 13 horas, gran «mascletà» en la plaza España.

A las 19 horas en la mencionada plaza de España, y con asistencia de las Reinas Falleras, Damas de la ciudad, Corte de Honor, tendrá lugar la Gran Fiesta del «Pasodoble», en la que intervendrán todas las Bandas de Música que toman parte en nuestras Fiestas Josefinas

A las 22'30 horas en el «Llar Fallero». Cena-Baile-Gala en honor de nuestra Reina Fallera, señorita María José Llácer Ortí y Corte de Honor de la misma. Dicho acto será amenizado por la orquesta atracción Mancy-Show.

BENICARLO

A partir de las 18 horas, pasacalle de Replegá a beneficio de la Falla por las calles de la ciudad.

A las 22 horas Gran Baile Popular en la plaza de la Falla, por la Orquesta Filadelfia.

GUIA CULTURAL

DELENZI.– Oleos.– PUIG. Hasta el 18 de marzo. Horas de visita de 11'30 a 1'30 y de 7 a 9. Colón. 34. Castellón.

ATENEO.– Exposición homenaje a RAFAEL SANCHIS YAGO. Hasta el 21 de marzo. Horas de visita de 7 a 9. Casa de Cultura. Mayor, 89. Castellón.

GARXOLI.– Oleos.– PEDRO TRO. Hasta el 25 de marzo. Horas de visita de 7 a 9. San Vicente. 6. Castellón.

ARYCE.– Sala de Arte. Expone A. ALLOZA. Oleos y dibujos. Horas visita: de 11 a 1 y de 6 a 9 tarde. Hasta el 22 de marzo. Plaza Huerto Sogueros, 11. CASTELLON.

MERCANTIL.– Dibujos y óleos. BOLUMAR. Hasta el 22 de marzo. Horas de visita de 7 a 9 tarde. Avenida del Rey D. Jaime, 17. Castellón.

SALA BRAULIO.– Oleos de MIR BELENGUER. Primer Premio Internacional «VILLA DE PEGO 1977». Hasta el 22 de marzo. Horas de visita: de 11 a 1 y de 6 a 9 tarde. Avda. Rey Don Jaime. 23. Castellón.

TERRA. – Pintura. – GENOVART. – Hasta el 25 de marzo. – Horas de visita de 11 a 1 y de 7 a 9. – Vera. 13. Castellon.

GALERIA NONELL.– Oleos de JUAN FRANCES. Hasta el 30 de Marzo. Horas visita: de 7 a 9 tarde. General Mola. 2. (Pasaje). Castellón.

AULA ADSUARA. Escultura en bronce. MARINO AMAYA.– Hasta el 25 de marzo. Hora de visita de 6 a 9 noche. Colón. 10. Caja de Ahorros. Castellón.

CANEM.– Pinturas.– CELIS. Hasta el 7 de Abril.– Horas de visita de 7 a 9.– Poeta Guimerá, 2. Castellón.

Damas de honor: Eugenia Martí Granell, Rosa María Gallent Borrás, Pilar Bort Arnal, Hermelinda Hernández Ayuso, Rosana Ferrandis Sales, María Rosario Pérez Albella.

INFANTILES

Fallera mayor y acompañante: Lolita Palanques Nebot y Juanjo Musoles Ventura.

Damas de honor y acompañantes: Mari Carmen Valls Andrés y Vicente Borillo Barrés, Eva María Sebastiá Palau y Santiago Llopis Sebastiá, Laura Llopis Rodríguez y Jorge Sánchez Martí, Minerva Ros Ramos y Ramón Ripollés Garcés, Eva María Moreno García y Jesús María Ripollés Garcés, Finita Gómez Espert y Juan Francisco Espert Michavila, Betsabé Tarín Parreño y Sergio Moliner Piqueres, Berta Ibáñez Huguet y Oscar Chabrera Mesado, Noelia Tena Sanz y Juan Diego Pérez Trilles, Cristina Devis Drogo y Vicente Navarro Martí.

Banda de música: Unión Musical Santa Cecilia, de Villavieja.

Director: Joaquín Mechó Nebot.

Artista falla: José Ferrer.

Crítico: Enrique Hueso Claus

Plaza Jaime Chicharro

Presidente: Salvador Molina Giménez.

Vicepresidente 1.º: Francisco Ibáñez Llopis.

Vicepresidente 2.º: Juan Domingo Devis.

Secretario: Jisé Vicente Meliá Franch.

Vicesecretario: José Vicente Marco Granell.

Tesorero: José Font Blanch.

Contador: Leopoldo Bornay Guillén.

Vicecontador: Eliseo Medall Andreu.

Asesor presidente: Juan Broch Nebot.

Delegados festejos: Oscar Aymerich Martínez, Juan Moros Feliu

Delegados lotería: Oscar Meliá Franch, Luis Bornay Guillén.

Delegados rifas: José Agramunt Segarra, Marco Hidalgo Marín, José Antonio Cabedo Gil.

Delegados falleras: José Luis Traver Monfort, Juan Moros Planelles.

Delegados infantiles: Manuel Gascó Llácer, José Maximino Carceller, Alfonso Moros Planelles, José Gimeno Boix, Vicente Monfort Domingo.

Delegados artísticos: Vicente Manzano Puchol, Juan Carlos Blasco Queral, Alfredo Moles Bertomeu.

Delegado literario: Enrique Safont Martínez.

Delegados «Pa i portes»: José Luis Traver Ros, José Antonio Molinos Fuentes.

Delegado pirotécnico: Ramón Garí Segarra.

Vocales: José Vicente Mesado Domínguez, Pascual Saura Albert, José Manuel Saborit Oliver, Pedro Fortea Seores, Antonio Simarro.

Comisión femenina: Estela Andreu Baldayo, Loles Belenguer Ferrer.

FALLEROS DE HONOR

D. José Chicharro y Lamamie de Clairac, D. Juan Chicharro y Lamamie de Clairac, señorita doña María José Llácer Ortí, reina fallera 1978, señorita doña Rosa-Ana Franch Fandos, señorita doña Pilar Monfort de Traver, Club Ciclista, Sociedad Filarmónica, Club Ortega, Coop. de Crédito-Caja Rural de San José, Herllosa, S. A., Fineas Ramos, Trinquete Deportivo Burriana, Comisión Organizadora Fiestas Club Ciclista, Sra. doña Emilia Cornellas de Arnau, don Manuel Tejedo Rubert, doña Dolores Melchor de Safont, doña Lolita Ferrer de Belenguer.

Niños: Isabel Monfort Tejedo, reina fallera infantil 1978, Yolanda Fuentes Usó, Antonio Fortea Mingarro, José Luis Diago Usó, Alberto García Monsonís, José Héctor Marco Forner, Miriam Pérez Meliá.

FALLERAS

Fallera mayor: Chelo López Vidal.

Damas de honor: Lolin Saborit Edo, Loles Torres Guinot, Guillermina Hidalgo Ortells, Susana Arenós Baldo, Silvia Torres Canós, Eugenia Belenguer Ferrer.

COMISION INFANTIL

Fallera mayor infantil y acompañante: Sara Molina Ballester y Enrique Safont Melchor.

Damas de honor y acompañantes: Silvia Adsuara Monsonís, e Ignacio Llopis Claramonte, Minerva García Medall y Juan García Medall, Raquel Personat Carrión y Santiago Sabater Blanco, Isabel María Ramos Vicent y Francisco José Panis Granell, Rosa María Montoro Medina y Jaime José Franch Blasco, Ana Blesa Guillamón y Juan Vicente Cardet Borillo, Eugenia Cardet Borillo y Vicente José Font Manzano, Astrid Gall Domingo y Manuel Jesús Ramos Vicent.

VILLARREAL

Don Nicolás Pérez Salamero, Pregonero de la Semana Santa

Con el Pregón de la Semana Santa, que pronunciará el Notario don Nicolás Pérez Salamero, se inician hoy en Villarreal las celebraciones propias de este tiempo, que organiza la Junta Central de la Semana Santa.

Este acto tendrá lugar en el salón «Els XIII», comenzando a las 10 de la noche. Tras la intervención del señor Pérez Salamero tendrá lugar un concierto de música sacra, por la Coral Polifónica Ondense, bajo la dirección de don Ramón Ramírez Beneyto.

Esta Coral nació a comienzos de 1976 y tras una primera etapa de formación, inició sus actividades públicas, que han tenido como escenario, además de Onda, la Plaza de la Virgen, de Valencia, el Teatro Principal de Castellón, y las iglesias parroquiales de Alcira y Alcora. Don Ramón Ramírez Beneyto, su director, dirige también el Orfeón Polifónico de Benimaclet y es subdirector del Orfeón Universitario de Valencia.

En su concierto de esta noche la Coral Polifónica Ondense interpretará obras de Bach, Palestrina, Vitoria, Mozart, Praetorius y Llevandosky.

Sesión N.º 400 del Cine Club

El Cine Club Villarreal, entidad que desde hace diez años cumple con un extraordinario rigor su misión de promocionar el buen cine, el cine de autor, entre el público villarrealense, con una constancia digna de los mejores elogios, celebrará hoy viernes su sesión número 400.

Sin duda alguna que una organización independiente como el Cine Club Villarreal pueda haber alcanzado este hito es un hecho importante, que demuestra la capacidad de sus dirigentes, el favor de un amplio sector del público y, sobre todo una dosis de constancia, de perserverancia, que supera lo que podríamos considerar como media normal.

No es, quizá, el momento de recordar en la brevedad de esta información, cuantas películas importantes ha proyectado el Cine Club Villarreal en este período de diez años de actividad, ni citar tampoco cuántas entidades similares surgieron y desaparecieron tras una vida efímera en este mismo período. Unicamente dejar constancia de que el Cine Club Villarreal trabaja con seriedad y sostiene intacto su empuje inicial. Han cambiado algunos hombres en su rectoría, pero los nuevos mantienen la misma línea e idéntico afán.

Es por esto que, al conmemorar el haber alcanzado la sesión número 400, el Cine Club lo hace de la única forma que sabe, es decir, con una buena proyección. Así, hoy viernes a las 10'30 de la noche en el salón de actos del Instituto Francisco Tárrega se ofrecerá al público la película de Werner Herzog «Aguirre, la cólera de Dios».

Gestiones del PSOE sobre las contribuciones especiales del «Barranquet»

Ante el grave problema planteado por la inusitada envergadura de las contribuciones especiales que, según las liquidaciones povisionales, se impondrían, para financiar las obras del proyecto de urbanización de la calle José Ramón Batalla, a los vecinos de dicha calle, la diputado socialista Palmira Pla Pechovierto, acompañada de técnicos del PSOE en cuestiones municipales, han mantenido una entrevista con el alcalde de Villarreal, en el curso de la cual, se ha hecho patente la actitud abierta adoptada al respecto por el Ayuntamiento, el cual se ha comprometido a los siguientes extremos:

1. — Estudiar en el próximo pleno municipal la reconsideración del acuerdo de liquidación provisional de las citadas contribuciones especiales. Contra dichas liquidaciones los vecinos habían interpuesto recurso de reposición ,en la actualidad, pendiente de resolución.

2. — Someter a estudio el proyecto técnico de urbanización que dio origen al expediente de contribuciones especiales, pudiendo designar los vecinos un técnico asesor, cuyos honorarios serán satisfechos por el Ayuntamiento.

3. — Permitir, pese al estado actual del expediente, la constitución de la correspondiente asociación de contribuyentes.

4. — Que, en cualquier caso, las numerosas propiedades municipales existentes en la zona afectada no se considerarán excluidas a efectos de la liquidación de cuotas de las contribuicones especiales.

5. — Negociar con la comisión de vecinos todas las cuestiones relacionadas con el expediente de urbanización y de contribuciones especiales.

SU RELAX
EN
Picasso
Bajos · Hotel Orange
ABIERTO TODOS LOS DIAS

(c) Ministerio de Cultura 2007

NACIONAL

LA UNION DE PERIODISTAS RECHAZA LA PRIVATIZACION DE LOS M.C.S.E:

"Estos medios harían realidad en nuestro país los sueños de los periodistas franceses"

MADRID, 17 (Pyresa). — Total apoyo a la transformación de la Prensa del ex-Movimiento en una prensa de propiedad estatal bajo control democrático, fue uno de los acuerdos adoptados por la junta directiva provisional de la Unión de Periodistas de Madrid, al tratar el futuro de los Medios de Comunicación Social del Estado. Asimismo, la citada Unión de Periodistas señala que se alinea con esta alternativa, no sólo porque ha sido elaborada unilateralmente por los trabajadores, sino porque responde ejemplarmente a aspiraciones de los periodistas y abre perspectivas a una serie de reivindicaciones y problemas profesionales.

Por otra parte, destacan que en toda Europa aumenta la tentación manipuladora y monopolizadora por parte de los grandes grupos informativos. Estos operan como si su objetivo, no lejano, fuera reducir la teóricamente reconocida libertad de expresión general en prácticamente patrimonio exclusivo de unos pocos, quienes tienen el poder económico necesario para ejercerla, dado los altos costes de creación y mantenimiento de órganos informativos. Todo esto va en detrimento de la opción informativa regional y pluralista.

Ante esta orientación monopolista de la prensa europea, algunos parlamentos han solicitado medidas que contrarrestren esa tendencia y ofrezcan una alternativa pública garantizadas por los estados. En Italia, la Federación Nacional de la Prensa Italiana ha pedido recientemente la creación de una «prensa institucional» que asegure la existencia de una parcela de propiedad pública en el terreno de la libertad de expresión, amenazada por la ley de la oferta y la demanda, o sea la del más fuerte. Esta misma tendencia las ofrecen las organizaciones periodísticas de Francia y Portugal.

Frente a la prensa privada, bajo control de los grandes capitales, los Medios de Comunicación Social del Estado se alzan como la posible cadena de baluartes defensivos de la libre expresión e información de la inmensa mayoría de la sociedad, en lo que se puede denominar «zona liberada de auto-expresión e información social». De esta forma —añade la Unión de Periodistas— estos periódicos estarían al servicio de los intereses regionales y autonómicos que, a su vez sería, como un cordón protector de la libertad de expresión e información, tanto frente al Gobierno como al capital monopolizador. Además, de un complemento de aquellos órganos de prensa independiente o de partidos políticos que defienden la objetividad informativa y los intereses populares.

Después de rechazar la privatización de la cadena, la Unión de Periodistas ve en la existencia y potenciación democrática de esa prensa una cantera para la formación de profesionales sin condicionamientos empresariales y para el mantenimiento de centenares de puestos de trabajo que, de otro modo, podrían desaparecer, inundando sus actuales ocupantes el mercado y engrosando las cifras ya alarmantes del paro, el subempleo y la explotación salarial. Sólo en una prensa pública —señala la Unión de Periodistas —es factible la implantación de sociedades de redactores y auténticos consejos de redacción que defiendan la independencia y objetividad informativa de los periodistas, difíciles de conseguir en las empresas privadas. Estos medios de impresión y distribución harían realidad en nuestro país los sueños de los periodistas franceses y podrían ponerse a disposición de iniciativas informativas solventes moralmente y hoy frustradas en el mercado financiero.

AYUDA A LA PRENSA

MADRID, 16 (Pyresa). — Un grupo de trabajo de la Administración del Estado cuya finalidad es resolver los problemas que actualmente atraviesa la prensa, especialmente en el terreno financiero, ha sido constituido esta tarde en el Ministerio para la Presidencia. Asistió al acto de constitución el titular del mencionado Ministerio, señor Otero Novas. El subdirector de Medios de Comunicación Social del Ministerio de Cultura, Felipe Huerta; Pablo Sela, jefe del Gabinete Técnico de la Secretaría de Estado para el Turismo; el portavoz de Presidencia del Gobierno, Fernando Onega, y una representación de la Secretaría General Técnica de la Presidencia del Gobierno. Aunque estaba previsto que el titular de este último organismo, Manuel María Urlarte, asistiera a la reunión y presidiera las sucesivas —la próxima está prevista para el día 30 de marzo— se ha destacado su ausencia, en círculos bien informados, que dan como seguro su nombramiento de subsecretario del Ministerio de Industria y Energía en la próxima sesión del Consejo de Ministros.

El grupo de trabajo, en el que no participan, como se ha informado, representantes de UCD como partido, tiene como finalidad, entre otras elaborar un criterio de distribución de los 400 millones de pesetas que de manera oficial, figuran en una partida presupuestaria de ayuda a la prensa; estudiar la competencia de la publicidad de «RTVE» a la prensa escrita, y unificar criterios acerca de la adjudicación de publicidad de organismos estatales o paraestatales a los distintos medios informativos.

Según han informa a «Pyresa» fuentes oficiales solventes, no ha sido fijado una fecha límite para las actividades de este grupo de trabajo, aunque se ha impuesto una tónica de máxima urgencia para alcanzar las conclusiones finales que —según la misma fuente— podrían adoptar la forma de una proposición de ley realizada por el partido en el Gobierno o la de proyecto-ley elaborado por el ejecutivo.

Según un portavoz oficial, serán llamados, a las próximas sesiones de trabajo del grupo, representantes de las empresas periodísticas que actuarán como asesores. Asimismo, se da como segura la incorporación a esta comisión del subdirector general de Publicidad del Ministerio de Cultura, señor Castro Farinas.

La sesión constitutiva celebrada hoy se inició a las dos menos cuarto de la tarde y tuvo una duración de casi una hora.

SU AMBIENTE
ESTA EN:
Picasso
Bajos - Hotel Orange
ABIERTO TODOS LOS DIAS

EFEMERIDES

Tal día como hoy, 17 de marzo, se cumplen los siguientes aniversarios:

● **1.501.— Muere, en los repliegues de Sierra Bermeja (Ronda) durante la segunda rebelión de los moriscos, el capitán general, de la Artillería de los Reyes Católicos en la guerra de Granada. Francisco Ramírez, conocido como Ramírez el Artillero, hombre de gran valor, esposo de Beatriz Galindo la Latina.**

● **1.578.— Nace en Bolonia el pintor Francesco Albani, de gran fecundidad; raro es el museo del mundo que no tenga obras suyas.**

● **1760.— En Oliva (Valencia) nace el Almirante de la Armada española Gabriel Ciscar. Por tres veces fue elegido para formar parte de la Regencia del Reino (antes y después de la guerra de la Independencia). Sufrió persecuciones, cárcel y destierro, a la vuelta de Fernando VIII. Fue salvado de morir en la horca por los generales franceses Bourmont y conde de Ambrugeac (de «los cien mil hijos de San Luis») que le llevaron a Gibraltar.**

● **1808.— Estalla en Aranjuez un motín contra Godoy. La turba entró en el palacio saqueándolo. La masa estaba compuesta por cocheros, palafreneros, pinches, mozos de cuadra, lacayos y muchos guardias de corps.**

● **1834.— Nace el mecánico alemán Teófilo Daimier, bajo cuya dirección se construyó el primer motor de gas de 100 caballos de fuerza. Está considerado como uno de los primeros constructores de automóviles. Falleció en 1900.**

● **1904.— Nace en Zaragoza el médico Julián Sanz Ibáñez, considerado como una de las máximas autoridades en la lucha contra el cáncer, en España. Falleció el 13 de agosto de 1973.**

● **1934.— La Sociedad Argentina de Conciertos inicia su vida artística con uno dedicado a Beethoven.**

● **1948.— Firma del Pacto de Bruselas, embrión de la actual Organización del Tratado del Atlántico Norte (OTAN).**

● **1976.— Por primera y única vez en la historia es visible durante más de una hora en el cielo de Madrid el cometa «West» que tiene la peculiaridad de que su estela está dirigida de abajo hacia arriba, en lugar de horizontal como es normal.**

● **1977.— Captura del terrorista irlandés, Kieran Mc Morrow, considerado como «enemigo público número uno» en Inglaterra, autor de varios atentados, está acusado de colocar una bomba en un coche militar que causó la muerte de doce personas.**

(EFE-DOCUMENTACION)

GRESPANIA, S. A.
PRECISA
MAQUINISTA PARA ESMALTADORAS
(experiencia en cabezales serigráficos)
ALMACENERO
(conocimiento en el manejo de carretilla elevadora y en la selección de pavimento cerámico).
Condiciones económicas a convenir.
Los interesados deberán dirigirse personalmente a la Oficina de Empleo del S. E. A. F. de Castellón, Avda. Casalduch, núm. 37, bajo. — Ref. 12.357.

soy la peque ña de las grandes y la gran de de las pequeñas
EBRO
La pequeña EBRO
EBRO SIATA 50 S es el furgón con una capacidad del mercado en su categoría (3m3).
• EL RESTO BASTANTE MENOS
EBRO SIATA 50 S tiene capacidad para seis adultos comodamente sentados.
• EL RESTO SOLO PARA DOS
EBRO SIATA 50 S tiene cinco puertas para que usted carge más comodamente sus mercancías.
• EL RESTO SOLO TRES
EBRO SIATA 50 S tiene más de cuatro metros cuadrados de superficie para colocar su publicidad.
• EL RESTO MENOS DE TRES.
CONCESIONARIO OFICIAL: Satra

BOLSA-BOLSA-BOLSA-BOLSA-BOLSA

Lo de todos los días

MADRID, 16 (Pyresa). — Como ya es habitual, la Bolsa ha presentado esta mañana la misma tónica que todos los días: diferencias cortas, y el dinero, que ayer apareció tímidamente para algunos valores, hoy ha desaparecido prácticamente y tan sólo presenta ganancias las sociedades de inversión, con 1'24 puntos, al continuar en alza Esp. de Inversiones, que sube dos enteros. y uno Popularinsa.

Por grupos, aparte de la destacada ganancia de sociedades de inversión, todos los demás sectores muestran signos contrarios de muy poca cuantía, algo más destacado en monopolios al ceder un entero Telefónica y dos Tabacalera. Bancos, con muchas repeticiones, pierde tan sólo 24 centésimas. en tanto las eléctricas ceden 27; baja medio entero Iberduero y 0'25 H. Española, en tanto Sevillana avanza medio entero.

En los grupos industriales, igualmente, ligera inclinación hacia la oferta, perdiendo 0'44 los minerosiderúrgicos y 0'16 el químico. En conjunto, continúa el goteo diario del papel, y otro mínimo a 88'37, cediendo en esta jornada 0'25 puntos.

EN BARCELONA

BARCELONA, 16 (Efe).— Dentro de un clima de escasa actividad, la sesión de hoy se ha desarrollado en un marco equilibrado y tanto la oferta como la demanda se han mostrado retraídas. En algunos sectores se ha apreciado sin embargo mayor predominio de la oferta.

Al cierre no se apreciaban síntomas de cambio.

Los sectores eléctrico y bancario han quedado equilibrados y en conjunto han sido los más firmes. Por valores, las oscilaciones en los cambios fueron de escasa entidad.

Servicios, varios y químicos, con menor resistencia, han tenido también un comportamiento equilibrado.

La oferta ha predominado ligeramente en siderometalúrgicos. cementos, construcciones e inmobiliarias. Estos grupos, en conjunto débiles, han tenido un comportamiento irregular y poco activo.

El sector más afectado por la oferta ha sido el textil y papelero.

En total se han contratado 122 clases de acciones, de las que 20 suben, 58 bajan y 44 no experimentan variación. El índice general ponderado cede 22 centésimas y se sitúa a 89'02.

EN BILBAO

BILBAO, 16 (Efe). — El mercado de valores se ve desasistido de órdenes, desarrollándose la contratación con total abandono con tendencia descendente.

También en esta sesión se registra abundancia de repeticiones, que responden a esta falta de actividad que señalamos, siendo el sector de bancos quien ofrece abundante número de estos signos de equilibrio, mostrando por el contrario los grupos eléctrico y químico una debilidad que se traduce en recortes para una parte de los que operan.

En resumen una sesión aburrida ante la inhibición del dinero y un nuevo mínimo en el índice, al retroceder los valores que más contribuyen a su elaboración, pues igualmente las acciones telefónicas son objeto de retroceso. Cierra la sesión con el mismo abandono.

Indice general 87'06.

Suben 10, bajan 26 y repiten 40.

COTIZACIONES

Cotizaciones del día de ayer en la Bolsa de Madrid. Información facilitada por el Banco de Valencia en Castellón.

VALORES	
BANCOS	
Valencia	365
Atlántico	200
Banesto	207
Bilbao	242
Central	300
Exterior	268
General	262
Gredos	143
Guipuzcoano	230
Herrero	502
Hispano	203
Latino	167
L. Quesada	200
Pastor	359
Popular	196
Santander	325
Valladolid	254
Vizcaya	202
Zaragozano	297
Bankisur	206
Bankunión	132
Fomento	180
Granada	151
Noroeste	134
Occidental	168
Urquijo	210
ELECTRICAS	
Fecsa Pequeña	68'25
Hidro-Cantábrico	73
Hidrola	72
Iberduero	70'50
Sevillana	69
Saltos del Nansa	62'50
Unión Eléctrica	66'25
Electra Viesgo	65
AGRICULTURA Y ALIM.	
El Aguila	62
Azucarera	72'50
Viñedos	93
COMERCIO	
Finanzauto	130
F. y Servicios	130
CEMENTOS Y CRISTALERIA	
Cementos Alba	101
Asland	104
Potland Valderrivas	125
CONSTRUCTORAS	
Celsa	104
Dragados	200
Vallehermoso	106
INMOB. Y URBAN.	
Inm. Metro	95
I. Urbis	92
Inmobanif	74
Zabalburu	63
INVERSION MOBILIARIA	
Gral. de Inversiones	65
Cartinbao	75
G. A. Banloque	40
Popularinsa	91
E. de Inversiones	82
Real, S. A.	60
MONOPOLIOS	
Campsa	233
Tabacalera	159
PAPELERAS	
Sarrió	60
QUIMICAS Y TEXTILES	
Explosivos	93'25
E. Petróleos	152'50
Sniace	39
Celulosa Almeriense	20
SIDEROMETALURGICAS	
A. Hornos	30
Olarra	65
E. del Zinc	101
Macosa	50
Tubacex	89'50
Tudor	142
Femsa	68
Fasa	80
Motor Ibérica	119
CONSTRUCCION NAVAL	
Astilleros	25
TELEFONIA Y RADIO	
Telefónica	82

ECONOMIA EN BREVE

Supresión de descuentos en los paradores nacionales

El director general de Empresas y Actividades Turísticas, Javier Bas, ha manifestado a la revista «Editur» que se acaba de tomar un acuerdo, que entrará en vigor el próximo uno de marzo, por el que se suprimen toda clase de descuentos y bonificaciones en los paradores nacionales de turismo y demás establecimientos de la red estatal de establecimientos turísticos. Hasta el momento se venían otorgando determinadas reducciones en el importe de servicios prestados a personalidades y titulares de cargos oficiales así como a ciertos profesionales.

Argentina continuará con una segunda central nuclear

La segunda central nuclear de la Argentina entrará en funcionamiento en septiembre de 1980,0 según ha manifestado el presidente de la Comisión Nacional de la Energía Nuclear.

La central situada a unos 700 kilómetros, al nordeste de la capital argentina, está ya construida en un 70 por ciento de la obra civil. Por otra parte, se ha iniciado el montaje de los principales electromecánicos.

El «Hospital de bancos», desde marzo

Se firmó la constitución de la firmará la constitución de la corporación bancaria de ayuda que ya ha comenzado a denominarse «Hospital de bancos», por su carácter de apoyo para aquellas entidades que se encuentren en dificultades, como recientemente ocurrió con el «Banco de Navarra. El «Hospital de bancos» es un concierto firmado entre el «Banco de España» y la banca privada desde el pasado 4 de febrero y cuyo objetivo es adquirir los paquetes de acciones mayoritarios de algunos bancos que puedan encontrarse en situación difícil, con el fin de que pueda asegurarse la normal administración de los mismos.

Hunosa, pérdidas

En la otra cara de la moneda de las empresas, por lo que a balances de 1977 se refiere, se encuentra la minera «Hunosa», que durante el pasado año tuvo unas pérdidas del orden de los 9.800 millones de pesetas, cifra que supone un incremento de los números rojos en alrededor de 500 millones con relación a 1976. Durante el pasado año, según datos recogidos de la propia empresa, la facturación total fue de 13.900 millones de pesetas, frente a los 9.400 millones de 1976, ingresos que han atenuado en parte el grave desequilibrio ya que de no haber crecido en más de 4.000 millones de pesetas el déficit se situaría en estos momentos en cotas mucho más altas.

(c) Ministerio de Cultura 2007

NACIONAL

Se casó la Duquesa de Alba

Asistieron unos ciento veinte invitados y no hubo banquete nupcial

MADRID, 16 (Por Javier de Montini, de Pyresa).— El «cura» Aguirre se ha convertido en Duque de Alba. Ante el altar, no de cura, sino de novio, se cruzó un «sí quiero» con Cayetana, Duquesa de Alba. Ella lo había dicho muy claro: «Jesús será Duque de Alba. Lo siento, quién se casa conmigo lleva ese título; va conmigo». Y a él no le disgusta. Es más, mil veces soñó con ostentar un título de la nobleza». Aunque habían asegurado que no estaba fijada la fecha ni el lugar de la ceremonia, todos creían en la filtración: el dieciséis. ¿Y dónde?. En el palacio de Liria. Así fue. Querían los novios «la más estricta intimidad familiar», pero una Duquesa de Alba no se casa todos los jueves y menos con un hombre que durante un puñado de años ejerció el ministerio sacerdotal. Y aún más, ella, viuda de cincuenta y dos años, bien llevados, hermosamente vividos, cómo puede permitirse el lujo de vivir una de las mujeres más ricas del mundo y hay bastantes que piensan que es la más rica.

La mañana, en el palacio de Liria, no registró nerviosismo. A lo más, exceso de llamadas de teléfono. Nadie contaba detalle alguno: «Cuando se celebre la boda, se facilitará información». Y Marta Williams, simpática, reía si uno insistía en buscar datos. Haría eso sí, reporteros a las puertas del palacio y, a ratos, se detenían algunos curiosos. Se había corrido la hora: «a las doce». Y en efecto, a las doce estaban dentro los invitados. Era rigurosamente controlados de acuerdo con las listas facilitadas por los novios. Hubo quienes se demoraron demasiado y encontraron el portón de hierro cerrado aunque el fiel empleado de la casa de Alba, Martínez, las franqueaba sin asomo de mal humor, sonriendo incluso.

LA CEREMONIA

La ceremonia comenzó puntualísima. A las doce. Duró unos cuarenta minutos. Además del rito del sacramento, el padre Martín Patiño, mano derecha de Enrique Tarancón, celebró la misa y hay que apuntar el detalle de que contara con un monaguillo realmente excepcional: la hija de la novia, Eugenia, de nueve años.

¿Cómo vestía la novia? La Duquesa de Alba, había elegido un diseño exclusiva de un modista italiano, Andre Laug, que se encargó de confeccionar la boutique madrileña Dafnis. Es un vestido en georgette beige claro con guirnaldas de flores rosas y hojas verde pálido, con varios volantes pequeños, manga larga camisera y de un corte estilo romántico, dicen que muy sencillo aunque a otros les parece sofisticado, más en el cuerpo de una mujer que ha rebasado los cincuenta. Calzaba sandalias en crep beige y portaba un pequeño bolso de la misma tela que los zapatos.

¿Y el novio? Jesús Aguirre y Ortiz de Zarate vestía clásicamente de frac.

Cuando la Duquesa de Alba contrajo matrimonio con Luis Martínez de Irujo, el enlace, a bombo y platillo, se celebró en la catedral de Sevilla y el banquete nupcial, con cerca de tres mil invitados, fue servido en el palacio de «Dueñas» que el ducado de Alba poseé en aquella ciudad. Entonces, los padrinos de boda fueron los Reyes de España. Luis Martínez de Irujo murió de leucemia en Ouston, Texas. Quedó viuda Cayetana, que así gusta de llamarse quién fue bautizada en el palacio Real, de Oriente como María del Rosario Cayetana Stuart y Silva. Ella siempre dijo: «Simplemente Cayetana».

LOS PADRINOS

Al casarse con Jesus Aguirre, intelectual, político que en estos momentos ostenta el cargo de Director General de Música, los Reyes de España don Juan Carlos y doña Sofía, no asistieron a los esponsales aunque si las hermanas del Monarca, Duquesa de Badajoz e Infanta Margarita en compañía de sus respectivos esposos, como también los Duques de Cádiz y el soltero Su Alteza Real don Gonzalo de Borbón. De padrinos del enlace matrimonial de la Duquesa con Jesús Aguirre actuaron el hijo mayor de la casa, Carlos, Duque de Huscar, que pronto cumplirá los treinta años y la madre del novio. Señora de Aguirre. Los otros cuatro hijos varones de la Duquesa firmaron como testigos. Son Alfonso, Duque de Aliaga, Jacobo, Fernando y Cayetano. Los invitados eran pocos: unos ciento veinte, incluyendo el personal al servicio del palacio.

No hubo banquete nupcial, sino «una copa», nos contó Marta Williams como portavoz de la pareja.

En vez de casarse en la catedral, eligieron la capilla del palacio de Liria. Lógicamente, la intimidad quedaba asegurada. Esta capilla, trazada por Lutyens, es clásica. Hay en ella siete lienzos de José María Sert, restaurados después de la guerra civil en que fue bombardeado e incendiado el palacio. Está allí el Gran Duque y el Conde de Lemos, por ejemplo, y en otro se ve la figura de Cristo dictando a Santo Domingo la regla de su orden. Sobre los cuadros, se pueden admirar los escudos de doña María Enriquez, esposa del Gran Duque de Alba, y el de los Toledos, traído del monasterio de San Leonardo, junto a Alba de Tormes. El retablo, con fustes entorchados, es del siglo diecisiete y procede de la capilla de la casa del Duque de Sotomayor, heredado, a su muerte, por el hijo, padre de la Duquesa Cayetana. La Virgen que centra el altar, con rostro de marmol, se atribuye por Manuel Gómez Moreno al imaginero Alonso de Mena, muerto en 1649. En el coro de la capilla se ve el cuadro «Lacena de Emaus», de Rubens. Y dice la leyenda que en el sotocoro se guardan las llaves del sepulcro de Santa Teresa, que tuvo gran amistad con los entonces Duques de Alba, en Alba de Tormes.

INVITADOS

De la lista de invitados, diré que estaba el Ministro Pio Cabanillas, el profesor José Luis López Aranguren, íntimo de Jesús Aguirre, los Fierro, muchos nobles, la Princesa de Baviera Carmen Diez de Rivera que es ahora la guinda de todas las tartas sociales, la popular Pitita Ridruejo con su marido José Manuel Stillianopulos, venidos la víspera de Londres y, puede que en representación de la Casa Real española, los Marqueses de Mondejar y los Duques de Alburquerque. José María Martín Patiño era el sacerdote que ofició en la ceremonia del sacramento. No fue permitido el paso de reporteros, pero sí fue invitado Juan Gyenes, amigo personal de la Duquesa, retratista oficial de la familia. También hubo dos fotógrafos autorizados para dejar constancia de la boda en los álbunes del palacio, donde facilitarán algunas fotos, según Marta Willians siempre, para diarios y revistas. Y eso es todo. La Duquesa de Alba se casó de nuevo. Es, entre tantos títulos y tanta grandeza de España, señora de Aguirre. Jesús Aguirre, antes cura, se ha convertido como en un sueño en Duque de Alba.

TOROS — TOROS — TOROS — TOROS — TOROS

SEGUNDA DE FALLAS

TROFEOS GROTESCOS

VALENCIA, 16. (Especial para Pyresa, por José Antonio Medrano).

Hoy era el turno de los toreros "valencianos", cuya inclusión en esta feria se produjo a última hora y por la fuerza, en circunstancias que en su día fueron suficientemente comentadas. La asistencia de público no ha sido ni mucho menos para que Fabra, López y García puedan sentirse satisfechos, pero en cambio sí pueden estarlo de sus fervorosas reacciones, que han favorecido unos trofeos grotescos y han silenciado unos fracasos mayúsculos, todo en ese aire de gustos nocturnos que caracterizan a la mayor parte del público que acude a la plaza de toros de Valencia.

El sentido buscador del primero, un sobrero de don Gerardo Ortega, fue muy superior a la voluntad de Ricardo de Fabra, que no tuvo ni sitio ni reposo ante la continuidad del toro, que, además, apretaba mucho hacia las tablas y del que el torero se libró como pudo, y pudo mal, de media estocada, un pinchazo, otra media y un descabello. En el cuarto, de don José Murube, que era la ganadería anunciada y de la que se lidiaron cinco toros de buena estampa no tuvo ninguna continuidad, pues inmediatamente aligeró —el Murube tenía gran respeto— abrevió un muleteo duditativo y lioso, con el remate de una casi entera, pasada y caída. Y no sabemos por qué, y mejor será no nos enteremos, se pidió a medias y se concedió una entera, una oreja, que sorprendió al mismo Fabra.

La decisión inicial de Santiago López en el segundo se le difuminó en seguida, en un dilatadísimo baile de tanteos precavidos e ignorantes, que desembocaron en el pésimo final de una casi entera y no menos de doce descabellos, con la música de dos avisos. Al quinto tardó mucho en verle claro y llevadero, para entonces confiarse un poquito de dos series de naturales algo más que discretitos, pero antes y después abundaron mucho las enmiendas, las distancias, los apuros y los excesos. Mató de media estocada, un pinchazo, otra media y un descabello, oyendo otro aviso que el público recompensó con una vuelta al ruedo.

Como en sus mejores tiempos, Julián García hizo el peor toreo que pueda padecerse. Histriónico, forzado, eléctrico y periodístico, en doble ofensa a la más ciega idea de la estética, del orden y de la formalidad, aunque eso sí, dejando que el toro le pasara cerca y repetidamente. Acabó con el tercero de una estocada y tres descabellos, y con el último de media en buen sitio, y se le premió con sendas orejas, en un desbordamiento de nocturnidad charlotesca.

Desde abril

CAMBIOS EN LOS TELEDIARIOS

MADRID, 16 (Pyresa). — En el próximo mes de abril es posible que se lleve a cabo la reestructuración de los informativos de «Televisión Española». Manuel Martín Ferrand será el director de un telediario de una hora de duración que se emitirá a partir de las nueve o las nueve y media de la noche, en el que intentará aglutinar los equipos del telediario de las nueve y media y los de «Ultima Hora». Como subdirector de este nuevo telediario se habla de José Luis Orosa, y existe también la posibilidad de que el actual programa cultural «Hora 15» se incluya dentro del mismo como un suplemento cultural. De no ser así, este programa pasaría a estar dirigido por Joaquín Castro.

Pedro Macía, sería el encargado de dirigir el telediario de las dos de la tarde, suprimiendo parte de la actual estructura, ya que Clara Francia dejaría sus funciones en el mismo.

Estas reestructuraciones vienen a coincidir con las declaraciones del ministro de Cultura, Pío Cabanillas, ante el Senado, sobre la reducción de horas semanales de programación, que actualmente son 105 y en el próximo trimestre pasarán a ser 97. Dentro de esta nueva forma de los informativos diarios de «TV E», es posible que se emitan dos boletines de noticias de unos diez minutos cada uno a las siete de la tarde y a las once de la noche.

Manuel Martín Ferrand ha puesto sus condiciones para hacerse cargo de este nuevo telediario. Entre las más importantes figuran al parecer una autonomía superior a los anteriores directores de telediarios, y ventajas técnicas como el contar con cámaras propias y equipos de vídeo. En cuanto a su sueldo, se dice que había pedido ocho millones y medio de pesetas, y que «Televisión», que ha aceptado todas las peticiones de Martín Ferrand, ha rebajado en un millón dicha suma.

Para terminar esta reforma estructural de los informativos, se pretende nombrar jefes de Area, que serían los responsables de su cometido en todos los servicios informativos. Que se sepa, hasta este momento no ha habido ningún profesional que haya aceptado la oferta, aunque se especula con la posibilidad de que José Cavero, actual director en funciones del telediario de las dos y media, fuera nombrado jefe del Area Nacional, y Pablo Irazazábal, jefe del Area Internacional.

Como otra novedad de los nuevos telediarios puede decirse que ni Martín Ferrand ni Pedro Maciá piensan salir en imagen, y que en el telediario dirigido por Martín Ferrand la «estrella» será Miguel de la Cuadra Salcedo.

Por último, como elemento nuevo dentro de los informativos, hay que contar con la próxima reincorporación a Madrid de Jesús Hermida, actual corresponsal de «TVE» en Nueva York.

VALENCIA EN PLENAS FIESTAS

Han quedado plantadas 285 fallas grandes y otras tantas infantiles

VALENCIA, 16 (Efe). — Esta mañana quedaron practicamente plantadas las 563 fallas de este año en Valencia. Prácticamente, porque las 278 infantiles ya aparecieron en las calles a primeras horas de ayer, y de las 285 grandes, una de las tradicionalmente más importantes aún no permanece en pie.

Se trata, en este caso, de la falla de la Plaza del Mercado, que durante muchos años se erigió dentro de la categoría especial, pero ahora figura en la sección primera «c»; esta falla, por razones diversas, no ha estado terminada a tiempo, y durante el día, el artista y sus ayudantes siguen trabajando, sin haber descansado la noche anterior, para ver de terminarla con veinticuatro horas de retraso.

Por lo demás, con el cielo ligeramente encapotado, la fiesta ha comenzado, y ya hay en la calle unos ciento veinte millones de pesetas en monumentos de cartón, madera, pintura y arte, amén de centenares de comisiones ataviadas con el traje regional y sus bandas de música que acuden esta mañana a recoger los premios de actividad fallera, de desfiles y de «ninots». El bullicio, en el centro urbano, es completo y agobiante.

Desde que amaneció, los jurados visitan las diferentes fallas, en las que el temario, este año, son el sexo, la libertad, la democracia, las revistas pornopolíticas, y las reproducciones en «ninots» de destacados líderes, para otorgar los principales premios. La primera creencia es de que la falla de la Plaza del Pilar conseguirá el premio principal de la categoría especial.

EDICION DE LA TERCERA PARTE DE LOS PACTOS DE LA MONCLOA

MADRID, 16. (Efe). — La presidencia del Gobierno ha puesto en circulación el tercer volumen de los pactos de la Moncloa, dedicado al cumplimiento del programa de saneamiento y reforma de la economía, que abarca la política de empleo y rentas, salarios y seguridad social.

El volumen, en edición de bolsillo, como las dos primeras partes de los pactos, tiene doscientas cuarenta y seis páginas y ha sido imprimido por la Imprenta nacional del "Boletín Oficial del Estado".

(c) Ministerio de Cultura 2007

NACIONAL

Hoy no habrá Consejo de Ministros

MADRID, 16. (Efe). — Definitivamente mañana no habrá Consejo de Ministros, han confirmado a "Efe" esta tarde en la sede de la Presidencia del Gobierno.

La convocatoria del Consejo se hará probablemente a comienzos de la semana próxima, en fecha aún no determinada.

Se espera, por otra parte, según se ha podido saber en fuentes dignas de crédito, que el presidente del Gobierno no convoque de inmediato a los dirigentes de UCD, con el fin de considerar los acontecimientos de los últimos días y estudiar diversos aspectos relacionados con la convocatoria del congreso constituyente del partido.

OREJA, CON LOS PERIODISTAS

LAS AUTONOMIAS REGIONALES Y EL FUTURO DE GIBRALTAR

PARA GABON NO HAY DUDA DE LA ESPAÑOLIDAD DE LAS CANARIAS

MADRID, 15. (Efe). — La integración en el texto de la Constitución española de las autonomías regionales constituirá un elemento favorable para el diálogo hispano-británico sobre Gibraltar, declaró hoy el Ministro de Asuntos Exteriores, Marcelino Oreja, en una reunión informal con los periodistas.

Refiriéndose luego a su reciente entrevista en París, de casi 4 horas, con el ministro británico David Owen, el señor Oreja afirmó que se había establecido un excelente clima de confianza. Esto no significa —precisó— que España vaya a ceder en ningún punto, pero una cosa con las medidas adoptadas en el pasado, que no son, dijo, sino la estricta aplicación del artículo 10 del Tratado de Utrech, y otra que hoy podamos encarar la situación de ponerse diferente.

En relación con la creación de tres comisiones de trabajo, el ministro Oreja precisó que los temas que serán abordados por estas comisiones en un futuro se refieren a cuestiones que ambas partes han considerado de gran interés: las referentes a las comunicaciones telefónicas, (que fueron restablecidas el pasado 23 de diciembre y que lo siguen estando aún) comunicaciones marítimas y la cuestión de las pensiones y seguridad social de los españoles que trabajan en Gibraltar.

El ministro negó que hubiese ninguna relación de causa a efecto entre el problema de Gibraltar, base británica, y una eventual adhesión de España a la OTAN. España decidirá sobreranamente —dijo— llegado el caso, el grado de su participación en la Alianza Atlántica.

Finalmente, en relación con la estancia actual en Madrid del ministro de Relaciones Exteriores de Gabón, Martín Bongo que es portador del mensaje de su presidente Omar Bongo para S.M. el Rey don Juan Carlos, el ministro Oreja afirmó que dicho mensaje es una declaración terminante de la República de Gabón reconociminendo la españolidad de Canarias y ofreciendo total apoyo a esta tesis en los foros internacionales.

El ministro precisó que su colega gabonés no asistió a la reunión de los Ministros de Asuntos Exteriores de la OUA, celebrada recientemente en Trípoli durante la cual el Consejo decidió unir al acta de sus trabajos una recomendación del Comité de Liberación de la Organización Africana acordando su apoyo al MPAIAC.

Asimismo el señor Oreja anunció que podría negociarse con la población gibraltareña el reconocimiento de una amplia autonomía, en la última fase de las conversaciones.

EL MINISTRO DE GABON, CON OREJA

MADRID, 16. (Efe). — Los ministros de Asuntos Exteriores de España y Gabón han llevado a cabo un almuerzo de trabajo al que asistieron el presidente del Senado, el capitán general de Madrid, el Embajador del Gabón en España, miembros del Parlamento, altos cargos del Ministerio y acompañantes del ministro gabonés.

El señor Oreja había acompañado previamente al ministro gabonés Martín Bongo, a una recepción ofrecida por el Rey.

El señor Bongo es portador de un mensaje especial del presidente del Gabón, Omar Bongo, dirigido al Monarca español.

Comisión de Asuntos Exteriores

CON SOLIS RUIZ SE CERRARON LAS SESIONES INFORMATIVAS SOBRE EL SAHARA

Las reuniones han sido serias y sin visión inquisitorial, dijo Camuñas al final

En la foto, el Sr. Cortina Mauri conversa con Jaime de Pinies, embajador de España en la ONU, poco antes de la intervención del primero ante la comisión de Asuntos Exteriores. —Foto EFE)

MADRID, 16. (Pyresa). — La Comisión de Asuntos Exteriores del Congreso reanudó sus sesiones esta mañana a las diez, con la intervención de José Solís Ruiz, ex secretario general del Movimiento y ministro de Trabajo en la época en que se procedió a la descolonización.

La intervención del señor Solís provocó continuas carcajadas entre los asistentes a la sesión y estuvo teñida de su gracejo natural, dando un ambiente grato a la Comisión.

Comenzó afirmando que no se encontraba muy en forma, puesto que había tenido vómitos toda la noche y seguidamente pasó a hacer un escueto relato de los hechos, vistos desde la perspectiva de las crónicas periodísticas de aquella época. Dijo que había una coincidencia general respecto a la «marcha verde», que a menudo se calificaba de preocupante y de peligrosa.

SU VIAJE A MARRUECOS

La parte más importante de su intervención fue la dedicada al viaje que hizo a Marruecos cumpliendo órdenes del presidente del Gobierno. Los objetivos de su entrevista con el Rey Hassan II eran frenar la «marcha verde», si era posible, e impedir que se acercase a nuestras fronteras, y, sino, ralentizarla para conseguir tiempo para negociar. «La «marcha verde» no pudo ser parada —dijo— pero sí obtuvimos veinte días para negociar».

Tras señalar que había sido recibido con todos los honores por un par de compañías de Infantería, a las que tuvo que pasar revista, tanto en el aeropuerto como en Marrakex, aunque él creía que el viaje era secreto, Solís relató las dificultades que encontró en su entrevista con el Rey y cómo al final pudo convencerle. Finalmente señaló que se sentía compenetrado con el Gobierno al que había pertenecido y pidió a los diputados que hiciesen preguntas más concretas que ayer.

La sesión se interrumpió durante media hora para que los distintos grupos parlamentarios presentasen las preguntas por escrito.

PREGUNTAS Y RESPUESTAS

Tras un breve descanso los distintos grupos parlamentarios de la Comisión de Asuntos Exteriores —a excepción de Alianza Popular y Partido Comunista— formularon diversas preguntas al exministro Solís en relación a la exposición que previamente había hecho.

● En síntesis, las respuestas del señor Solís, no exentas de buen humor, tuvieron en ocasiones que servir de aclaración de sus manifestaciones anteriores algunas de las cuales no habían gustado a algunos diputados. Concretamente la alusión que había hecho a la inoperancia de las Naciones Unidas y a la ineficacia de sus gestiones en temas de vital importancia, provocó una aclaración en el sentido de que él no había intentado referirse de forma injuriosa a esta organización, pero que mantenía su modesta crítica hacia este organismo que debe ser revisado para que fuese más eficaz.

Asimismo afirmó que él no había tenido nunca ni en la actualidad tenía relaciones económicas ni intereses comerciales con Marruecos.

● En relación a si España había preferido favorecer a Hassan II para que conservase su trono en vez de dar la independencia al Sahara, hecho que podía haber sido causa del derrocamiento del Rey alahuita, el ex ministro Solís respondió que esa afirmación suponía empequeñecer a los miembros del Gobierno español que siempre tuvieron como única razón el interés de España e intentaron por todos los medios conservar la paz.

● Otra de las preguntas que le fueron formuladas al señor Solís fue por qué fue designado él para entrevistarse con el Rey Hassan II en vez del titular de Asuntos Exteriores, a lo que respondió que no lo sabía pero suponía que posiblemente al ostentar una cartera ministerial en la que no estaban implicadas responsabilidades de tipo industrial o comercial era más fácil su gestión. «Listo, listo, listo —concluyó— no es que sea pero, tonto, tonto, tampoco. Muchos podrían haberlo hecho mejor que yo, pero hay que reconocer que yo no lo hice mal».

También afirmó que no existieron presiones de ningún grupo económico español para que se adoptara la solución que se eligió.

● Finalizada la sesión, el presidente de la Comisión Ignacio Camuñas afirmó que acababa de cumplir un acto de extraordinaria importancia para la historia democrática del Parlamento español, y agradeció a todos los informantes su colaboración lo cual significaba la sensibilización de la sociedad española a través de algunos de sus más cualificados sectores —Ejército, ejecutivo y diplomacia— ante temas de tal trascendencia. Las reuniones —añadió— han sido serias y sin visión inquisitorial.

BALANCE

Al acabar la sesión los portavoces del PSOE y UCD mantuvieron una rueda de prensa en la que hicieron balance. Luis Yáñez, del PSOE, opinó que había habido más claridad expositiva en los militares y diplomáticos que en los ex ministros, que tuvieron responsabilidades políticas. También sacó como conclusión que ha quedado una vía abierta ante las Naciones Unidas para que España realice una ofensiva diplomática pro determinación del pueblo saharaui, por razones éticas, políticas e incluso prácticas, y concluyó diciendo que Argelia actuó con pasividad, desconfianza y error de apreciación en el tema del Sahara poniéndose en contra de España.

● José Ramón Lassuén, por UCD, resaltó la importancia del precedente que se sentaba en estas sesiones informativas y sobre todo del experimento ensayado en nuestro Congreso y que tiene larga historia en otros parlamentos europeos y de Estados Unidos.

La política española —concluyó— es responsable del Sahara y del proceso de autodeterminación hasta 1974. A partir de esa fecha las presiones de Marruecos y Argelia hicieron imposible que se llevase a buen término la política preconizada por España.

Martín Villa en Málaga

MALAGA, 16. (Pyresa). — El ministro del Interior, Rodolfo Martín Villa, llegó esta mañana a Málaga por vía aérea, procedente de Madrid, acompañado de 15 directores generales. Desde el aeropuerto, el ministro, que fue recibido por las autoridades, se trasladó al Ayuntamiento, donde estuvo reunido en jornada de intenso trabajo con el alcalde, gobernador civil y concejales. Esta reunión se prolongó hasta entrada la tarde. Posteriormente, el ministro del Interior mantuvo una rueda de prensa con los informadores malagueños, en la que expuso el objeto de su visita a Málaga. Entre los temas concretos que han traído al señor Martín Villa y los 15 directores generales, está la aprobación definitiva del hospital clínico universitario, una facultad de derecho para la universidad de Málaga, importantes obras de repoblación forestal y saneamiento de barriadas malagueñas, construcción de mil viviendas sociales más del plan previsto para el año 1978, y un total de 565 millones de pesetas a invertir en mejoras de hospitales y equipamiento de los mismos, no sólo en Málaga, sino en la provincia.

Terminada la rueda de prensa, el señor Martín Villa se trasladó al cuartel de Los Angeles, de la Guardia Civil, donde en un ambiente de auténtica confraternidad departió ampliamente con los jefes y oficiales del benemérito instituto.

Mientras, los directores generales ultimaban los detalles de las obras realizadas en Málaga en el transcurso de un almuerzo de trabajo en un céntrico restaurante, al que asistió también el alcalde y miembros de la corporación municipal. Después el ministro se trasladó al Gobierno Civil, donde sostuvo una reunión con los delegados ministeriales en Málaga. A las 6'30 de la tarde el ministro del Interior, junto con sus acompañantes emprendió viaje de regreso a Madrid.

OTERO NOVAS, PRESIDENTE DE LA COMISION MIXTA GOBIERNO-CONSEJO GENERAL VASCO

MADRID, 16 (Efe).— El Ministro de la Presidencia, José Otero Novas, ha sido designado presidente de la comisión mixta Gobierno-Consejo General Vasco, según ha podido saber «Efe» en fuentes competentes.

Con el nombramiento del señor Otero Novas, quedan despejados todos los rumores de días anteriores que, en general, coincidían en el nombre del Ministro del Interior, señor Martín Villa, para ocupar dicho cargo.

Cabe señalar, por otra parte, que en los próximos días serán designados los 16 miembros que integrarán dicha comisión por parte del Gobierno.

DISCULPAS OFICIALES A UN REPORTERO GRAFICO

MADRID, 16 (Efe).— El jefe de Gabinete de Prensa del Ministerio del Interior ha dirigido una carta al director de la agencia «Efe» nacional en la que expresa las disculpas del ministro del Interior y del director general de Seguridad, así como las suyas propias, por el incidente ocurrido en la salida de urgencia del hospital «Francisco Franco», en la que fue golpeado por agentes del orden público el informador gráfico de la agencia, don Jacinto Mallo Criado, el pasado día 10.

Por otra parte, el jefe del Gabinete de Prensa dice que se están estudiando medidas de carácter nacional para evitar la repetición de hechos semejantes y entre ellas se podría contemplar el diseño de unos brazaletes de que serían dotados los periodistas que cubriesen informaciones en manifestaciones o actos que pudieran afectar al orden público.

Un hilo de optimismo que ayuda a vender más

Es muy importante que sus clientes se sientan cómodos, optimistas, con ganas de comprar. Y ese clima de euforia tiene un valioso aliado en la música, que llega con toda su pureza de sonido por HILO MUSICAL.

El sistema de transmisión de HILO MUSICAL, a través de cable telefónico, asegura absoluta fidelidad, sin interferencias. Sus seis canales ofrecen música seleccionada para todos los gustos, con los mejores intérpretes de hoy. Las mejores orquestaciones y una programación técnicamente estudiada por especialistas para acompañar todos los ambientes y situaciones de trabajo.

Instale en su negocio ese hilo que le ayudará a vender más, a que todos, Vd. y sus clientes se sientan mejor: HILO MUSICAL. No deje pasar un día más sin poner música en su vida con HILO MUSICAL, la otra forma de vivir.

Hilo Musical
La otra forma de vivir

cosesa
la empresa especializada en el campo de la comunicación

Para mayor información recorte y envíe este cupón a la Delegación COSEA —HILO MUSICAL:
Plaza Cardona y Vives, 3
Teléf. 23 27 22. Castellón.
Deseo que me amplien información sobre HILO MUSICAL
Nombre y apellidos .....
Dirección .....
Población .....
Teléfono ..... D.P. .....

Hilo Musical está también en: VILLARREAL.

NOS VEREMOS EN
Picasso
Bajos - Hotel Orange
ABIERTO TODOS LOS DIAS

(c) Ministerio de Cultura 2007

NACIONAL

Como identificar los billetes de mil falsos

MADRID, 16. (Pyresa). — Ante la aparición de algunos billetes falsificados en el extranjero, de mil pesetas de la emisión de 17 de septiembre de 1971, que lleva la efigie de Echegaray, y para evitar los perjuicios que al pueblo en general pueda suponer la inadvertida aceptación de los mismos, el Banco de España considera oportuno dar a conocer las características más notorias de dichos billetes, en comparación con los legítimos: primera, el papel de los billetes falsos es más satinado y de mayor grosor y la sensación al tacto es de mayor suavidad en los falsificados; segunda, en el anverso, la barba, el bigote y el cabello de la figura humana aparecen peor definidos en los falsos y la zona de luz que delimita el cuello y el hombro de la chaqueta es más reducida; tercera, por el reverso se aprecia más intensa la interpretación de las ventanas, por tener mayor número de líneas en sentido vertical, y en la parte superior izquierda, en la zona de nubes, aparece una línea oblicua, formando otra nube que no tienen los billetes legítimos.

Los servicios de Policía adscritos al Banco de España están practicando en estrecha colaboración con la INTERPOL, las investigaciones necesarias en relación con la falsificación mencionada.

EL REY DESPACHO CON GUTIERREZ MELLADO

MADRID, 16. (Efe). — En su residencia del Palacio de la Zarzuela, S. M. el Rey ha recibido esta tarde en despacho al vicepresidente primero del Gobierno y ministro de Defensa teniente general Manuel Gutiérrez Mellado.

EL REY RECIBE A RUBIAL

MADRID, 16. (Efe). — S. M. el Rey don Juan Carlos recibió en audiencia este mediodía, en el Palacio de la Zarzuela, al Consejo General Vasco y a su presidente el socialista Ramón Rubial.

Durante la audiencia, Ramón Rubial manifestó que le cumplía el honor de presentarle al Consejo General del País Vasco, nuestro es —dijo— el órgano de gobierno de un pueblo orgulloso de su historia, de su lengua, cultura, tradición y de sus instituciones y celoso defensor de sus libertades.

Un pueblo —continuó diciendo Ramón Rubial— que espera que la próxima constitución habra paso al estatuto de autonomía, que deseamos tan amplia y generosa como sea posible.

Añadió que el pueblo vasco tiene puestas sus esperanzas e ilusiones en el nuevo organismo y que sería una política poco afortunada malograr estas esperanzas dilatando las transferencias de función.

Así lo hicieron saber ayer al presidente del Gobierno quien apoyó las sugerencias. Nos consta —dijo Ramón Rubial— que no ha de faltar esta ayuda.

Puso también de manifiesto la confianza de que todo ello sea una pronta realidad y que la Constitución sea sometida al refrendo del pueblo.

Con anterioridad a esta audiencia, Ramón Rubial declaró, en el palacio de las Cortes, que se trataba de una visita protocolaria, en la que tan sólo se iba a hablar de temas generales. Agregó que no iba a pedir nada al Rey, porque la misión de don Juan Carlos es la de reinar y no la de gobernar.

Finalmente, dijo que, en definitiva, no pediría al Rey que acelere el proceso de transferencia de competencias de la Administración Central al Consejo General.

Informe favorable de cuatro proyectos de pre-autonomía

MADRID, 16 (Pyresa). — La Comisión de Urgencia Legislativa ha informado favorablemente y por unanimidad cuatro proyectos de real decreto ley por los que se aprueban los regímenes preautonómicos de Galicia, País Valenciano, Aragón y Canarias.

La reunión, que duró breves minutos, trató únicamente el informe sobre la urgencia de estos proyectos, que según informó el presidente de las Cortes y presidente de la Comisión, señor Hernández Gil, habían llegado a su poder al mismo tiempo. En la memoria explicativa que el Gobierno añadió a los textos articulados de los cuatro proyectos, se asegura que la promulgación de estos textos legales se producirá sin menoscabo de lo que la Constitución establezca en su día y sin perjuicio de la unidad de España y la solidaridad de sus regiones y pueblos.

El órgano supremo de las preautonomías cuyos proyectos han sido informados favorablemente hoy, es el siguiente: en Galicia, la Junta; en el País Valenciano, el Consejo del País Valenciano; en Aragón, la Diputación General, y en Canarias, la Junta.

Cumplido este trámite en la Comisión de Urgencia Legislativa, sólo falta para su entrada en vigor la publicación en el «Boletín Oficial del Estado». Los correspondientes órganos preautonómicos se constituirán dentro del mes posterior a esa entrada en vigor.

MADRID: 82 DETENIDOS EN LAS ULTIMAS HORAS

MADRID, 16. (Pyresa). — Ochenta y dos individuos han sido detenidos en el curso de las últimas veinticuatro horas por los distintos servicios de la Jefatura Superior de Policía de esta capital. Ventisiete lo fueron por funcionarios dependientes de la Brigada Regional de Seguridad y Orden Público (091) y el resto por los adscritos a otros organismos policiales.

Por otra parte hay que destacar que una niña de 8 años que se hallaba en estado grave en su domicilio, fue trasladada por un coche radio-patrulla a la residencia sanitaria «La Paz», por requerirlo sus padres, ya que éstos no tenían medio de hacerlo. Susana López fue trasladada a dicho centro con toda celeridad.

INTENTO DE VIOLACION

BILBAO, 16. (Efe). — Una mujer sufre lesiones de pronóstico reservado tras haber sido atacada anoche por varios individuos, con ánimo de violación, al parecer, en el interior de una cabina telefónica situada junto a la basílica de Begoña.

Un «taxista» recogió a la citada mujer que estaba desnuda de la cintura hacia abajo, y la trasladó la clínica de la «Virgen Blanca» desde donde se dio aviso a la policía. La mujer carecía de documentación y aparenta tener unos 35 años de edad.

Un médico de la clínica diagnosticó que presentaba contusiones, erosiones y hematomas por todo el cuerpo y «shock» nervioso Pronóstico reservado. Posteriormente fue trasladada al hospital civil de Basurto.

DETENCION FORTUITA DE UN DELINCUENTE

BARCELONA, 16. (Efe). — Antonio Balleste Barahona fue detenido de manera fortuita en las proximidades de una discoteca por un miembro de la Policía Armada que había visto al joven esgrimiendo una pistola.

El detenido manifestó que pertenecía a un grupo político de extrema derecha, pero en las dependencias policiales se pudo comprobar que dicho dato era falso y que, en cambio, su físico coincidía con el del presunto autor de una serie de delitos cometidos desde noviembre.

Una vez reconocido en todos los casos por sus víctimas, Antonio Ballester Barahona se confesó autor de dieciocho atracos, dos violaciones, una tentativa de violación y otra de abusos deshonestos. Las cantidades que sustraía en cada caso oscilaban entre las mil y las diez mil pesetas.

INCENDIO EN DOS IGLESIAS DE TARRASA

BARCELONA, 16 (Pyresa). — Dos incendios, casi simultáneos, causaron daños en sendas iglesias de Tarrasa, la del Santo Espíritu, en el centro de la ciudad y la de la Sagrada Familia.

Al parecer, los incendios fueron provocados, aunque hasta el momento no se ha podido establecer la identidad de los autores.

La iglesia más afectada fue la del Santo Espíritu, en la que ardió la capilla aneja del Santo Cristo, donde quedaron destruidos los retablos, cuyo valor artístico no era muy elevado. En cuanto a la parroquia de la Sagrada Familia, ardió únicamente una habitación inmediata al despacho parroquial.

Ha sido cesado el director de la cárcel de Carabanchel

MADRID, 16 (Efe) — Varios funcionarios de prisiones de la Cárcel de Carabanchel han prestado declaración esta mañana ante el Inspector General de Instituciones Penitenciarias, nombrado juez instructor del expediente administrativo de carácter disciplinario que se sigue por la muerte de Agustín Rueda Sierra en la Cárcel de Carabanchel.

Por otra parte, las veintiuna personas detenidas ayer en la sede de la AFAPE, en el transcurso de una rueda de prensa en la que se informaba sobre las circunstancias en que resultó muerto Agustín Sierra y sobre la situación de Carabanchel, continuaban a mediodía de hoy en las dependencias de la Jefatura Superior de Policía.

CESADO EL DIRECTOR DE CARABANCHEL

En relación con el expediente que se sigue por la muerte del preso, de la cárcel de Carabanchel Agustín Rueda, el Director General de Instituciones Penitenciarias, señor Haddad, ha decidido cesar en sus funciones al director de la cárcel de Carabanchel, señor Cantos, así como a un director y a un jefe de servicio de dicha prisión, cuyos nombres no han sido facilitados.

Igualmente, el señor Haddad ha decidido suspender de empleo y sueldo a diez funcionarios de la prisión, uno de ellos del cuerpo especial, y el resto del cuerpo de ayudantes.

COMUNICADO U.D.F.P. SOBRE SUCESOS CARABANCHEL

MADRID, 16 (Pyresa). — La U.D.F.P. ha hecho público un comunicado en que, ante la muerte del interno Agustín Rueda Sierra en la prisión de Carabanchel, «denuncia la brutal actuación de un grupo de funcionarios como causantes de la muerte del citado interno, así como de las graves lesiones que sufren varios internos más».

El comunicado da una versión de los hechos según la cual, hacia las nueve y diez de la mañana del día trece, el funcionario con destino en la rotonda de cocina descubrió a tres internos cambiándose de ropa para penetrar en un túnel que posteriormente fue descubierto. Más adelante la versión señala que «los interrogatorios se llevaron a cabo con conocimiento y en presencia de los jefes del centro, utilizando en dicho interrogatorio porras y objetos contundentes, dejando a los interrogados en estado crítico y abandonados en las celdas».

Añade el comunicado que los funcionarios participantes en los hechos «fueron entre otros: Alfredo Mayo, Javier Flores, José Luis Esteban, en calidad de funcionarios del cuerpo de ayudantes; Luis Lirón, como jefe de servicio, y presenciándolo y permitiéndolo el director del centro Eduardo Campos Rueda, Antonio Rubio como Subdirector y el administrador, Angel».

El comunicado concluye exigiendo una investigación de los hechos y condena a los implicados, «recordando que sobre estos funcionarios pesan numerosas denuncias por malos tratos».

DENUNCIA PSOE MUERTE PRESO CARABANCHEL

MADRID, 16 (Pyresa). — El PSOE ha hecho público un comunicado de condena por los sucesos ocurridos el pasado lunes día 13 en la cárcel de Carabanchel, que ocasionaron la muerte del preso Agustín Rueda Sierra, y «Que demuestran que en los establecimientos penitenciarios no se respetan los derechos de los presos».

En la nota el PSOE considera que «con independencia de las responsabilidades judiciales que puedan recaer sobre los funcionarios directamente causantes de la muerte y sobre aquellos que por falta de asistencia han permitido el fallecimiento de Agustín Rueda Sierra, existen responsabilidades políticas de aquellos a quienes incumbe resolver los problemas penitenciarios».

El comunicado finaliza asegurando que estos hechos evidencian la ineficacia del actual régimen penitenciario para conseguir los fines rehabilitadores que se pretenden, «lo que se debe tanto a una normativa superada como a la mentalidad de muchas de las personas que siguen siendo en estos momentos responsables de la dirección y el funcionamiento de los centros penitenciarios».

MANIFESTACION DE PROTESTA

MADRID, 16 (Pyresa). — Con motivo de la muerte en la prisión de Carabanchel de recluso Agustín Rueda Sierra, en cuyo hecho está interviniendo la autoridad judicial, la CNT pretende realizar una manifestación a lo largo de mañana.

EL TIEMPO

VIENTOS FUERTES Y CHUBASCOS

MADRID, 16. (Pyresa). — Durante las últimas veinticuatro horas se han registrado precipitaciones en la mayor parte de las regiones del norte peninsular, destacando 40 litros por metro cuadrado en Pontevedra, seguida de 34 en Vigo y 18 en el aeropuerto de Asturias. En el Duero, Ebro y Región Centro, las precipitaciones han sido débiles, e inapreciables en Cataluña. Las temperaturas han descendido ligeramente respecto al día de ayer, alcanzando la máxima absoluta Murcia, con 25 grados, seguida de Alicante, con 23 y Santa Cruz de Tenerife, con 22. La más baja de las mínimas la tuvo Granada, con 1 grado. Han soplado vientos fuertes del noroeste en la cornisa cantábrica y puntos de Levante, destacando rachas superiores a 40 nudos en Albacete y aeropuerto de Asturias.

INFORMACION TECNICA Y PRONOSTICO

En los mapas previstos para mañana al mediodía se observa el centro de un anticiclón al Oeste de las Azores y una profunda borrasca sobre Escandinavia. Con esta situación soplarán vientos de componente norte sobre toda España, que harán descender las temperaturas y producirán gran inestabilidad, así como chubascos frecuentes en la mitad norte peninsular, que se extenderán a lo largo del día a la vertiente mediterránea. Habrá un considerable descenso de las temperaturas. Las precipitaciones serán en forma de nieve en los sistemas montañoso, existiendo el riesgo de que las nevadas se extiendan a puntos de la meseta superior.

AVISO

Se hace público que el HOSTAL RESIDENCIA (dos estrellas) «LA PANTERA» de Peñíscola que venía regentando D. José Colom Ayza, en la actualidad se denominará HOSTAL (dos estrellas) «HABITACIONES FERRER» y será regentado por D. Antonio Ferrer Bravo, lo que se comunica para los efectos oportunos.

YA LLEGA...

Manuel Salvadó PRESENTA S.A.

JASON MILLER · LEA MASSARI

EL PERRO

UN FILM DE ANTONIO ISASI

productor: enrique gutiérrez.
una producción: deva cinematográfica.

¡Una caravana!

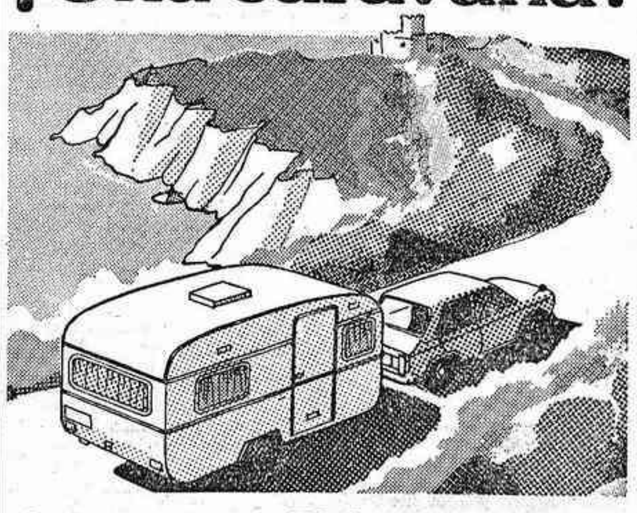

Se amortiza en 50 fines de semana y se paga en 150 semanas.

UNA CARAVANA DONDE PUEDE VIVIR, CON LUJO, UNA FAMILIA COMPLETA.

Seida

Carretera del Saler, Km. 11,400
(Por la Autopista)

DISCOTECA SALA DE FIESTAS

Almenara, 1 y 3 CHAPLIN CASTELLON

PRESENTA EL FABULOSO ESPECTACULO DE ATRACCIONES EN PISTA

PERLA ANTILLANA - VEDETTE SEXI - La Maravilla Negra

ERIKA - Cantante Brasileña

Ballet AFRICA STAR - Directamente de Rhodesia

LOS GALAXIAS - Atracción Internacional

BRICI - Sexi, Sexi - IVETTE y JENNY Sexi y Amor en pista

CANTA Y PRESENTA SAMY BLUES

Pases: todos los días NOCHE

el regalo que tú buscas está en Skända

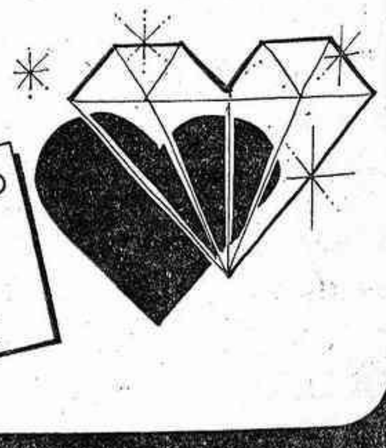

19 de Marzo
Dia del PADRE

En las fechas más especiales, simboliza tu afecto en un regalo de los que nunca se olvidan.
Puedes elegirlo en Skända.

Skända

joyas, regalos y listas de boda.

MAYOR, 32 * CASTELLON

(c) Ministerio de Cultura 2007

DEPORTES

El Castellón sale esta mañana hacia La Coruña

EL NUEVO FICHAJE, NAVARRO, INCLUIDO EN LA EXPEDICION

Esta mañana se emprende el viaje hacia Madrid, por carretera, y desde aquí, de la capital de España, por ferrocarril hasta la Coruña. Como la salida para este largo desplazamiento se efectúa a las once y media de esta misma mañana, se almorzará en ruta en lugar que no ha sido señalado. En Madrid se tomará el expreso de Galicia que tiene su salida a las ocho veinticinco de la tarde. A La Coruña se llegará sobre las nueve de la mañana de mañana sábado naturalmente. Se proyecta para después de la llegada a la capital coruñesa entrenar ligeramente en el mismo Riazor. El regreso a Castellón se emprende el mismo domingo después del partido, con el tiempo justo, ya que después de jugarse en el Municipal de La Coruña, partido señalado para las cinco de la tarde, se tendrá que aligerar la expedición castellonense para meterse en el tren que sale a las ocho cincuenta y cinco; que los trasladará a Madrid y seguidamente por carretera hacia Castellón, donde quedará el equipo sobre las seis de la tarde.

LA EXPEDICION

A última hora de ayer, Camilo Liz, facilitó la lista de los jugadores que componen la expedición a La Coruña. Muchas novedades en ella por las ausencias forzadas de Adalberto, Ruiz y Martín Santos, siendo así que los citados son: Racic y Miguel, como porteros; Verdú, Gil, Navarro, Dos Santos, Subirats, Ribes, Corrales, Luis, Tonín, Abad, Galleguillos, Ramón y Selma.

Junto con ellos el preparador Liz Salgado; Andrés Felices, como jefe de material y masajista, y el directivo señor Meseguer como delegado del cuadro castellonense.

El señor Liz, dentro de las circunstancias adversas que rodean al equipo, se muestra tranquilo y confiado. Nos dijo al preguntarle sobre si las bajas iban a repercutir en el rendimiento del equipo:

—No creo. La plantilla de que disponemos puede que peque de corta, pero de una calidad muy igualada que permite encontrar siempre al jugador preciso cuando se produce una lesión.

—¿Entonces en este caso?.

—Nada, no pasa nada. Los jugadores que salen se encuentran bien de juego y cualesquiera de los que salten al terreno de juego harán olvidar a los que se han quedado en casa.

—¿Confiado en conseguir un buen resultado, un empate pongamos por caso?.

—Sí. Aunque considero, y esto queda en conocimiento de todos los aficionados, que el partido con el Coruña es muy difícil para nosotros. Pues no se olvide que el equipo gallego anda embalado y aún mantiene aspiraciones de ascenso. Pero, frente a esa aspiraciones, justas desde luego, del conjunto coruñés quedan las nuestras, esto es, que vamos a defender con uñas y dientes nuestra permanencia. Aparte que también aspiramos a meternos entre la media docena de equipos de arriba. Diga, pues —sigue—, que salimos con mucha ilusión y que me haría feliz un empate.

—¿Tiene proyectada ya la alineación?.

—No. Aunque se haya observado que en esta ocasión viajamos con muchos defensas no quiere decir que vayamos a plantear un cerrojo premeditado, porque además no van a jugar todos. La alineación —continúa—, me la reservo para cuando lleguemos a La Coruña. Cuando conozca la formación de ellos compondré yo la mía.

—¿Sale el nuevo fichaje, Navarro, en la alineación me refiero?.

—Es posible. Pero, deme usted tiempo, deje que llegue a La Coruña.

—Bien pues, hasta entonces señor Liz. ¡Ah!, y que lleven todos buen viaje...

—Gracias.

Y a esperar que llegue el equipo a la capital coruñesa para poderles ofrecer las últimas novedades y alineación como es deseo de todos.

Y para finalizar digamos, aunque ya lo hemos dicho antes, que el partido se juega a las cinco de la tarde en el Estadio Municipal de Riazor, con arbitraje a cargo del colegiado catalán, señor Esquerdo Guerrero.

TROPEL EN SITUACION DELICADA

Al popular y tan estimado Tropel, tantos años metido como ordenanza del Club castellonense, de tiempo a esta parte que todo le sale torcido encontrándose en situación muy delicada en estos momentos, tanto en salud como económicamente. A su anterior dolencia en la vista, de la que parece todavía no recuperado, se le ha complicado ahora una indisposición en la próstata que ha reclamado con urgencia su intervención, y que según tenemos entendido se llevará a cabo esta misma tarde en una clínica de nuestra ciudad.

Sentimos mucho lo de Tropel. Y ahora decimos nosotros: ¿Tan difícil es una ayudita por parte de todos los aficionados en forma de un homenaje al menos controlado por el C. D. Castellón al que tantos años está sirviendo?.

Nos alegraremos que salga felizmente de la intervención que será objeto esta tarde.

José TEN.

Campeonato Regional de Aficionados

EL VALL DE UXO ELIMINO AL MONCADA

VALL DE UXO, 15. — El Vall de Uxó ha eliminado al Moncada en el Campeonato Regional de Aficionados, tras vencerle esta tarde en el Estadio Segarra por 3 goles a 0. En el partido de ida venció el equipo valenciano por 2-1.

Carlos Fabregat abrió el marcador a los 17 minutos, al rematar de forma impecable un córner lanzado por Julio. Con este resultado finalizó la primera parte.

En la continuación, a los 7 minutos, Carlos cede a Sancho, y éste, a su vez, pasa a Julio que sobre la marcha dispara imparable a la red.

Finalmente, a los nueve minutos y medio, llegó el 3-0 y el autor fue Víctor en espectacular jugada personal, en la que incluso burló la salida del portero visitante.

Ha sido un partido de guante blanco que puede calificarse como un excelente entrenamiento de la U.D. Vall de Uxó, salpicado con algunos rápidos y aislados contraataques del Moncada.

Ahora, en las semifinales del campeonato. la U.D. Vall de Uxó se enfrentará al vencedor de la eliminatoria Silla-Alacuás.

El domingo se jugará por la mañana

El partido de Liga U.D. Vall de Uxó-Alginet se disputará el próximo domingo en el Estadio Segarra, a las once y media de la mañana, y no por la tarde como es habitual.

Ernesto PEREZ

BENICARLO-PICASENT, el domingo por la tarde contra pronóstico

La verdad es, que uno ya no entiende las cosas. O por lo menos parece no entenderlas. Por lógica, y dada la coincidencia de actos del domingo 19 de marzo, Procesión del Cristo, Domingo de Ramos, fiestas falliieras y partido de 2.ª B en Vinaroz contra el Badajoz, se esperaba, que el mejor lleno y el mejor aliciente, lo diese el partido Benicarló-Picasent a las 8 de la tarde del sábado.

Por una parte, por hacer antesala Fallera, justa y merecida al haber este año dos fallas; por otra; para no ser coincidente de otro encuentro de fútbol, y quizá hasta para recabar la presencia de mayoría de aficionados.

Pues ¡No!. El partido se juega el domingo a las 4'45 de la tarde; para que todo sea coincidente, y para que los Falleras Mayores puedan hacer el saque de honor por el día y no por la noche.

Por eso decimos, que el encuentro se juega contra pronóstico en lo que hace referencia al horario, no al resultado, que este pensamos será positivo, una vez impuestos los jugadores de la trascendencia y cuando menos de la importancia que el partido lleva emparejado, y hasta lo que para ellos mismos significa de cara al porvenir.

En fin, que el domingo habrá gustos para repartir, aunque sigamos pensando e insistiendo, que la hora ideal era la del sábado a las ocho de la tarde; con cuyo horario, se hubiese hecho; mejor taquillla, mejor favor a los de Picasent para regresar a ver las Fallas y...

Pero en fin, el fútbol tiene todas estas cosas. Y como no mandamos los informadores, pués a las 4'45 del domingo a informar si es que el partido tiene algo que informar. Pensamos que sí.

JOSE PALANQUES

Tres seguidores del Brujas, agredidos con navajas

MADRID, 15 (Pyresa). — Tres seguidores del equipo belga «Brujas», que en la tarde de ayer se enfrentó al Atlético de Madrid en el estadio Vicente Calderón de esta capital, resultaron heridos por arma blanca al ser agredidos por un numerosísimo grupo de personas al finalizar el encuentro; cuando estos portaban las banderas de su equipo.

Se trata de Roland Caesteker, de 22 años; Roland Ekelson, de 37, y Roland Gaspar Desnider, de 27. Los citados en primer lugar fueron trasladados al Hospital de la Cruz Roja, con heridas de pronóstico reservado y leves, respectivamente; donde quedaron internados en observación. El tercer herido, fue trasladado por un coche radio-patrulla del 091 al equipo quirúrgico número 2, sito en General Ricardos, en donde quedó internado. Al parecer, y según ha declarado el súbdito belga Roland Ekelson, le había sido sustraído el pasaporte y diez mil francos belgas antes del citado incidente. La Comisaría de Policía de Latina instruye las correspondientes diligencias para el esclarecimiento de los hechos y la detención de los autores de la agresión con arma blanca.

SU DISCOTECA AMIGA
Picasso
Bajos · Hotel Orange
ABIERTO TODOS LOS DIAS

PRESUPUESTOS DEL DEPORTE ESPAÑOL PARA 1978

Benito Castejón afirmó que los porcentajes no son satisfactorios

MADRID, 15 (Efe). — El presidente del Consejo Superior de Deportes, Benito Castejón, convocó esta mañana, en la sede del consejo, a los medios informativos deportivos para la presentación de los presupuestos del Consejo Superior de Deportes para 1978.

Antes de pasar a la presentación, el presidente dirigió unas palabras a los medios informativos, entre las que destacó que los presupuestos de este año son una realidad política más que deportiva y, afirmó, que los porcentajes no son satisfactorios para el Consejo, pero que no se puede hacer un corte con el pasado.

Destacó que la situación actual es difícil, ya que en el aspecto económico es negativa, el presupuesto se va disminuyendo y el deporte se ve perjudicado con el estado económico actual.

Como soluciones a los problemas, declaró que la respuesta está en el reto. «Hay que tener paciencia, y prudencia ante la situación. Confiamos en la nueva Ley de Educación Física y Deportes, en la creación de una estructura orgánica, y en la creación de una nueva política deportiva. que no supone el abandono de la situación actual.

Después de la presentación, Benito Castejón pasó al estudio de los nuevos presupuestos para 1978, en los que hay que destacar la subida del porcentaje, respecto a 1977, dedicado al equipamiento comunitario, que ha pasado de un 20'89 a un 24'65 por ciento; el dedicado al personal administrativo se ha incrementado de un 13'42 a un 15'90 por ciento; lo destinado a personal y administración de federaciones ha subido de un 7 a un 7'01 por cien; el equipamiento de élite ha pasado de un 7'61 a un 9'44 por ciento.

Las bajas de los porcentajes se han producido a lo destinado a competiciones, que ha pasado de un 18'50 a un 15 por ciento; a tecnificación, que ha sido disminuido de 9'89 a un 7 por cien; las actividades de educación física y promoción han experimentado un descenso de 23'69 a un 21 por ciento.

Convocatoria de Kubala

MADRID, 16. (Efe). — La Real Federación Española de Fútbol, a propuesta del seleccionador nacional Ladislao Kubala, ha convocado a los siguientes hombres, para un entrenamiento a realizarse en Madrid el próximo día 22 de marzo.

Burgos: Navarro.

Cádiz: Villalba.

Atlético de Madrid: Marcelino y Rubén Cano.

Valencia: Botubot, Arias y Sanra.

Betis: Biosca, Cardeñosa y Gordillo.

Español: Urruticoechea, Verdugo, Lanchas y Marañón.

Athletic de Bilbao: Alesanco, Churruca, Dani, Rojo I y Villar.

Real Madrid: Miguel Angel, Benito, San José, Pirri y Santillana.

Estos veinticuatro jugadores se concentrarán en un hotel de la capital, el día 21 por la tarde.

CAMPEONATO DE FUTBOL DE VETERANOS

JORNADA 24 RESULTADOS

Club de Tenis 4 - Nal. Hispánica 0
Inter-J. Sanchis 2 - Sarcar-Cinto 2
Tapizados La Plana 0 - UAP 3
Soprograsa 9 - Optica Chiva 2
Macose-Composan 1 - Proquimed 7
Cromados Ortí 0 - Barrabás 0
Imperial 0 - Cons. Ripollés 2

CLASIFICACION

	J.	G.	E.	P.	F.	C.	P.
Soprograsa	21	17	3	1	60	22	37
C. de Tenis	19	13	3	3	50	23	29
Crom. Ortí	17	10	4	3	35	12	24
N. Hispán.	19	9	6	4	33	27	24
Proquimed	20	8	7	5	38	29	23
Barrabás	19	10	3	6	38	22	23
B. Tánger	17	9	4	4	35	17	22
Imperial	20	8	5	7	30	30	21
UAP	19	8	4	7	35	31	20
C. Ripollés	19	4	7	8	25	32	15
T. La Plana	20	6	3	11	25	33	15
Inter-J.S.	18	5	4	9	38	41	14
Optiva Chiva	19	2	4	13	19	61	8
Sacar-Cinto	18	2	3	13	27	47	5
M.-Comp.	19	0	2	17	13	68	2

PROXIMOS PARTIDOS
Jornada 25 - Sábado, 18

Proquimed - Bazar Tánger, Federación 17 horas
Nacional Hispánica - Inter-J. Sanchis, Oropesa 16.30
Sarcar-Cinto - Cromados Ortí, Almazora 16.30
Barrabás - Tapizados La Plana, Federación 15.30
Cons. Ripollés - Maco-Composan, Ribesalbes 16.30
Club de Tenis - Borsalino, Borriol 16.30

Domingo, 19

Optiva Chiva - Imperial, Polideportivo E. y D. 9 horas
UAP - Soprograsa, Polideportivo 10.30

Jueves, 23

Sarcar-Cinto - Tap. La Plana, Polideportivo 9 horas
Nacional Hispánica - Cromados Ortí, Polideportivo 10.30
Inter-J. Sanchis - Proquimed, Polideportivo 16.00
Imperial - Club de Tenis, Polideportivo 17.30

CAMPEONATO DE FUTBOL DE EMPRESAS

ERT, 3 - Bagant, 0
Ferro Enamel, 2 - Serigrafía y C., 0
I. N. P., 5 - Taulell, 0
Telefónica, 7 - Inca, 1
L. de Lesaca, 1-Hidrola C.T., 0
Ealesa-Renault, 1 - Sikersa, 3
Dragados y Cons. 1 - Standard E., 1

	J.	G.	E.	P.	F.	C.	P.
Ferro Enamel	10	7	1	2	16	5	15
I. N. P.	10	7	1	2	20	8	15
ERT	9	6	2	1	16	5	14
Stan. Elec.	10	5	4	1	24	10	14
Drag. y Cons.	10	6	2	2	18	11	14
Sikersa	10	4	5	1	19	5	13
L. de Lesaca	10	6	1	3	14	16	13
Telefónica	10	3	3	4	19	17	9
Hidrola, C. T.	9	2	5	2	9	0	9
Bagant	10	3	1	6	12	18	7
Serig. y C.	10	2	3	5	8	17	7
Taulell	10	2	1	7	10	21	5
Eal.-Ren.	10	1	1	8	12	24	3
Inca	10	0	0	10	4	36	0

RESTAURANTE
"LA MAGDALENA"
BODAS, BAUTIZOS, COMUNIONES, REUNIONES DE TRABAJO
Ct. Valencia-Barcelona, Km. 67
Teléfono 21 94 78. CASTELLON

PELOTA VALENCIANA

ANTONIET FENOMENAL EN VILLARREAL

El pasado miércoles, se jugó en Villarreal una interesante partida, entre Antoniet, Vicente, (rotjos) y un saque, que no juega, contra Fredi y Vicentico «blaus».

La partida concluyó con la contundente victoria dels rotjos por 60 a 35.

Si bien, hasta más de mitad de partida, las fuerzas estuvieron muy niveladas, después del empate a 20, se imponen los rotjos debido a la prodigiosa actuación de Antoniet.

El de Almazora nos deleitó con una de las actuaciones más completas de su carrera deportiva. Jugó con un entusiasmo, dedicación y alegría inigualable. Reboteó con gran maestría, recordándonos a aquel sensacional Salvaoret (Xiquet de Villarreal), e hizo el «dau» como un consumado maestro, prodigando el «calvot de esquerra per dal» en muchísimas ocasiones.

Ante esta avalancha de Antoniet, poco pudieron hacer Fredi y Vicentico, mucho más acertado el de Moncófar.

En fin, señores, una buena tarde de pelota, que nos mostró a un Antoniet, en un plan arrollador, que deseamos se repita con frecuencia.

MANOLO BROCH.

XIX TROFEO MAGDALENA EN EL TENIS MEDINA

Con gran afluencia de participantes, como ya es tradicional se celebró el Trofeo Magdalena en el Club de Tenis Medina. Los resultados fueron los siguientes:

INDIVIDUAL DE DAMAS

Campeona: Sra. de Sospedra. VII Trofeo Conchita Gironés.
Finalista: Sra. de Camahort.— Trofeo: Petromed-Proquimed.

CONSOLACION

Campeona: Sra. de Diago.— Trofeo Casino Antiguo.— Finalista: Sra. de Palomo.— Trofeo: Cámara de Comercio.

INDIVIDUAL CABALLEROS

Campeón: Manolo Melchor.— Trofeo: Junta Central de Festejos.— Finalista Vicente Ferrando.— Trofeo: Junta Central de Festejos.

CONSOLACION

Campeón: Pedro Navarro.— Trofeo Gobernador Civil.— Finalista: José Luis Moreno.— Trofeo: Diputación.

DOBLES CABALLEROS

Campeones: Jaime Bernat y Manuel Guillén.— Trofeos del Gobernador Militar y del Banco de Bilbao. Finalistas: Ernesto Fabregat y Domingo Gimeno.— Trofeo de Deportes «Paco».

Asimismo se entregaron trofeos a la deportividad a Francisco Rangel y Antonio Miralles. También y como recuerdo se entregó a todos los participantes de unos azulejitos pintados a mano por don Germán Diego.

YA LLEGA...
Manuel Salvador presenta S.A.
JASON MILLER · LEA MASSARI
EL PERRO
UN FILM DE ANTONIO ISASI
productor: enrique gutiérrez.
una producción: deva cinematográfica.

OPERACION FINANPLAZO
DURANTE ESTE MES TODOS LOS APARATOS ELECTRODOMESTICOS QUE USTED NECESITE, PUEDE ADQUIRIRLOS SIN ENTRADA Y COMODAMENTE EN
TRES AÑOS
CON EL NUEVO SISTEMA DE VENTA DE ALMACENES AVENIDA
SOLO DURANTE ESTE MES
OFERTAS ESPECIALES
DE TELEVISORES EN COLOR
KOLSTER
MODELOS 26 - 20 y 14 PULGADAS
Almacenes AVENIDA
C/ HERRERO, NUM. 11 CASTELLON Telf. — 22.64.41 22.62.79

CASTRO

El jugador coruñés, máximo goleador de la Segunda División, con 17 tantos, es sin lugar a dudas uno de los hombres más peligrosos del cuadro gallego. Claro que tampoco habrá que descuidar a Pousada y Cantudo, que forman un peligroso trío que dará mucha guerra a la defensa castellonense el próximo domingo. De la efectividad en el marcaje a estos hombres, dependerá que el Castellón pueda arrancar o no algún positivo.

Ministerio de Cultura 2007

Sigue la avanzada israelí en el Líbano

EL GRUPO ARABE PIDE LA REUNION URGENTE DEL CONSEJO DE SEGURIDAD

BEIRUT rechaza cualquier solución, sin la retirada previa de las fuerzas

TEL AVIV, 16. (Efe). — Tropas israelíes continuaron hoy su avanzada penetrando nuevos reductos de resistencia palestina en el Sur del Líbano, en una campaña dirigida a alcanzar una solución final ante el terrorismo palestino.

La emisora oficial de radio del Ejército informa que todos los signos apuntan a que los soldados israelíes que controlan una franja de tierra de unos 1.000 Kms. cuadrados en el sur libanés están preparándose para una larga estancia.

Fuentes militares y noticias llegadas de las áreas ocupadas por Israel confirman que los combates han continuado durante todo el día de hoy, muchos de los cuales se concentraron alrededor de plazas fuertes palestinas descubiertas anteriormente.

Las fuentes dicen que los combates en tierra estuvieron precedidos por bombardeos y violentos ametrallamientos aéreos de reactores israelíes que buscaban suavizar la resistencia antes de que intervinieran las tropas.

La comandancia militar declaró que 11 soldados murieron y otros 57 resultaron heridos durante el miércoles, primer día completo de combate.

Periodistas extranjeros dicen que Israel ha reforzado sus tropas en el sur del Líbano, pero la censura militar israelí ha evitado se conozca información sobre cualquier movimiento de tropas.

Los informadores que se encuentran en la región dicen que han visto camiones de suministro israelíes y vehículos armados de transporte de personal por las carreteras de la zona.

NUEVOS BOMBARDEOS PALESTINOS

BEIRUT, 16. (Efe). — Por segunda noche consecutiva, los fedayines han bombardeado las localidades israelíes de la Alta Galilea, especialmente Kiryat Chmuneh y Metulla, anunció esta noche un portavoz palestino en Beirut, según el portavoz, los lanzamientos de "katiuchas" duraron 20 minutos.

350 BAJAS ISRAELIES, SEGUN LA OLP

GINEBRA, 16. (Efe). — "Ascienden a 350, entre muertos y heridos, las bajas sufridas por los invasores israelíes, que no han podido instalarse más que en una décima parte del territorio libanés que dicen haber ocupado", informó esta tarde la oficina de la "Organización para la Liberación de Palestina" (OLP) en Ginebra.

"Las pérdidas israelíes —agrega— incluyen también, hasta el momento, un avión "Sky-Hawk" y entre 70 y 80 vehículos blindados destruidos".

En cuanto a las pérdidas árabes, la oficina de la OLP en Ginebra sostiene que alcanzan a 150, entre muertos y heridos, a las que hay que agregar 80 desaparecidos, en todos los casos bajas civiles libanesas y palestinas.

PIDEN LA REUNION URGENTE DEL CONSEJO DE SEGURIDAD

NACIONES UNIDAS, 16. (Efe). El grupo árabe, integrado por 22 países, decidió esta mañana solicitar con carácter urgente reunión del Consejo de Seguridad sobre la ocupación de parte del Líbano por tropas israelíes.

El grupo se reunió ayer tarde durante varias horas, y aunque predominó el criterio de solicitar la reunión del consejo no se formuló la decisión debido a que el representante del Líbano dijo que contradecía las instrucciones de su Gobierno.

El embajador del Líbano solicitó nuevas instrucciones a Beirut y atendiendo a estas no se opuso hoy a la decisión de la mayoría del grupo árabe, pero dejando en claro que no es su país en particular sino el grupo en conjunto el que solicita la reunión.

POSIBLE FRANJA DE PROTECCION

WASHINGTON, 16. (Efe). — La creación de una fuerza «pacificadora» para guarnecer la franja meridional de la región fronteriza de Líbano con Israel, que quedaría libre de la presencia de fuerzas palestinas, está en consideración por parte de Washington y Tel Aviv.

No obstante, tanto el primer ministro israelí, Menahem Begin, como su embajador Simcha Dinitz, ya han dejado bien sentado que Israel mantendrá un contingente de su Ejército en una franja de diez kilómetros en territorio libanés hasta que tal fuerza pacificadora haya sido creada y desplegada entre ambas fronteras.

Dinitz se personó el miércoles en el Departamento de Estado en Washington después de haber proclamado que las fuerzas israelíes habían finalizado la misión de despejar el sur del Líbano de la presencia de guerrilleros palestinos.

LIBANO RECHAZA LAS CONDICIONES ISRAELIES

BEIRUT, 16. (Efe). — Fuad Butros, ministro de Asuntos Exteriores libanés, ha rechazado hoy cualquier condición que puedan imponer los israelíes para retirarse del territorio invadido.

Cualquier solución para el conflicto del Sur resultaría «infructuoso si las fuerzas israelíes no se retiraran de los territorios libaneses» ha dicho Butros.

El ministro libanés ha pedido que se restaure la soberanía libanesa en aquella zona después de la retirada de los israelíes.

ADVERTENCIA SOVIETICA

MOSCU, 16. (Efe). — El periódico soviético "Pravda" publica hoy un comentario en el que insta a Israel a retirar sus fuerzas del Líbano, advirtiendo que su "invasión no quedará impune".

"Israel debe comprender antes de que sea demasiado tarde que su peligrosa aventura finalmente se volverá contra él", dice el comentario del órgano del Partido Comunista soviético.

Sin especificar de donde pueden llegar las represalias, "Pravda" dice que "no se permitirá a los israelíes a cometer actos de bandidaje en un país extranjero sin recibir el merecido castigo.

CONDENA DE SADAT

EL CAIRO, 16. (Efe). — El Presidente egipcio Sadat, ha condenado hoy enérgicamente la incursión israelí en el sur del Líbano y ha advertido que las operaciones de fuerza constituyen una calle de doble sentido.

Pero Egipto continuará tratando de negociar con Israel un acuerdo de paz, dijo Sadat a un grupo de parlamentarios africanos que acudieron a su residencia.

Calificando el ataque guerrillero como una "acción irresponsable" ,Sadat ha dicho: "Hemos condenado el asesinato de civiles israelíes y con la misma vehemencia e incluso con más fuerza condenamos la matanza israelí de civiles árabes y la ocupación del sur del Líbano. "El ataque israelí, ha manifestado, marca otra vez "la vuelta a la política de imponer condiciones, ocupar la tierra de otros por la fuerza... bajo el pretexto de seguridad". "Pero es en condiciones de buena vecindad como se puede alcanzar la seguridad, no mediante actos de fuerza", dijo. "Y si Israel tiene hoy fuerza, todos nosotros la tenemos también".

CONVERSACIONES SOBRE GIBRALTAR

PARIS. — De izquierda a derecha, el Jefe del Gobierno de Gibraltar sir Joshua Hassan, el ministro de Asuntos Exteriores Marcelino Oreja, el ministro británico de Relaciones Exteriores, David Owen y el líder de la oposición Maurice Xiberras responden a los periodistas después del primer turno de conversaciones sobre Gibraltar celebradas en el castillo de Muette. — (Telefoto EFE-UPI)

FERNANDEZ ORDOÑEZ, EN U.S.A.

En Nueva York se reunió con los ejecutivos del "Wall Street Journal"

WASHINGTON, 16. (Efe). — El Ministro español de Hacienda, Francisco Fernández Ordóñez, asistió anoche a la tradicional cena anual del partido demócrata norteamericano, presidida por Jimmy Carter.

El ministro español, que inició ayer una semana de estancia en Estados Unidos, se trasladó directamente a Washington para asistir a la cena, invitado por su colega Michael Blumenthal.

Fernández Ordóñez conversó durante unos minutos con el Vicepresidente de Estados Unidos, Walter Mondale; el presidente de la Cámara de Representantes, Tip O'Nil, y el líder del Senado, Robert Byrd.

La cena del partido congregó a los miembros demócratas de ambas cámaras nacionales, así como a numerosos representantes en los Estados, hasta un total de 2.500 asistentes.

El objetivo de la misma fue recaudar dinero para las arcas del partido demócrata norteamericano, que este año celebra elecciones legislativas y de gobernadores. En el acto se recaudó cerca de un millón de dólares.

EL MINISTRO EN «WALL STREET JOURNAL»

NUEVA YORK, 16 (Efe). — La explicación de los pactos de la Moncloa fue el tema principal de la charla-almuerzo mantenida hoy por el ministro español de Hacienda, Francisco Fernández Ordóñez, con los periodistas y ejecutivos del «Wall Street Journal».

Fernández Ordóñez, acompañado del subsecretario de Hacienda, José Barea, el director general de Tributos, José Sevilla, y su secretario general técnico, Antonio Santillana, expuso durante dos horas la situación económica y fiscal española al Vicepresidente informativo del «Wall Street Journal», Edward Vony, y a un grupo de editorialistas e informadores del periódico.

El «Vall Street Journal», del grupo empresarial «Dow Jones» (de la Bolsa de Nueva York), de tendencia conservadora y defensor a ultranza de los intereses del capital, publicó hace varios meses, con anterioridad a los Pactos de la Moncloa, un editorial crítico en el que avisaba al equipo económico del Presidente Suárez de los peligros de «ir muy allá» en esa reforma prevista, así como de la inquietud de los inversores norteamericanos ante la posibilidad de «un exceso» de medidas socializantes.

Sin embargo, el ministro español de Hacienda y principal responsable de la reforma fiscal del Gobierno, puntualizó hoy a «Efe» que hasta ahora, nadie ha explicado de manera oficial a los medios norteamericanos lo que de verdad significan los Pactos de la Moncloa y la amplitud de las reformas económicas.

«Esto es lo que me propongo, añadió, dar a conocer la política económica española, nuestros intereses y las posibilidades de futuro de cara a la inversión».

FERNANDEZ ORDOÑEZ NEGOCIA LA VUELTA DEL "GUERNICA"

NUEVA YORK, 16. (Efe). —El Ministro español de Hacienda, Francisco Fernández Ordóñez, negociará las posibilidades de retorno del "Guernica" de Pablo Picasso.

Esta es la primera vez que un Ministro español negocia directamente con las autoridades norteamericanas la posible vuelta del "Guernica".

Parlamentarios españoles en el Bundestag

BONN, 16. (Efe). — La delegación de parlamentarios españoles que encabezada por el presidente del Congreso de Diputados, Fernando Alvarez de Miranda visita Alemania Federal, asistió hoy a una sesión del Parlamento alemán (Bundestag).

Los parlamentarios españoles fueron saludados por el presidente del "Bundestag", Karl Carstems, quien recientemetne visitó España al frente de una delegación de legisladores alemanes.

La sesión de hoy del "Bundestag" estaba dedicada al debate sobre posibles negligencias de la policía en las pesquisas para dar con el paradero del presidente de los patronos alemanes, Hans Schleyer.

La delegación española fue recibida ayer por el ministro federal de Asuntos Exteriores, Hans Dietric Genscher.

Giménez Torres, en Nueva York

LOS ACUERDOS DE LA MONCLOA "SE SEGUIRAN CUMPLIENDO"

NUEVA YORK, 16. (Del corresponsal interino de PYRESA). El Presidente del Instituto Nacional de Industria, Francisco Giménez Torres, declaró en la Cámara de Comercio Hispano-Norteamericana que los conflictos y alteraciones que se producen en la nueva dinámica política española como consecuencia de la transición democrática no tienen por qué producir reacciones alarmistas.

Tras hacer una exposición del papel del INI en la actividad económica española, de su dimensión internacional y de su contribución a la vida y bienestar del país, el señor Giménez Torres centró su intervención en el foro neoyorquino de la Cámara de Comercio sobre la situación política en España, que calificó de «experiencia apasionante». «La transición política —manifestó— se está haciendo con un coste más bajo del que se esperaba».

A pesar de que el problema económico se había ocultado en España desde 1974, la solución de fondo ha llegado con los acuerdos de la Moncloa, «que se están cumpliendo y se seguirán cumpliendo con independencia de las personas», dijo el presidente del «holding» español.

El INI —continuó— es un factor importantísimo en la nueva etapa económica y en el nuevo modelo de desarrollo buscado para España. El señor Giménez Torres citó como razones para el optimismo en la situación española las siguientes:

—La real existencia de un sentimiento de moderación en la inmensa mayoría del pueblo español.

—La real coincidencia de la idea anterior en los líderes de la izquiera, de la derecha y del centro, de lo que son una muestra los acuerdos de la Moncloa.

—La conducta ejemplar de los líderes sociales y de las fuerzas armadas como garantía del proceso democrático.

—La autoridad moral de la Corona que se ha incrementado ante todo el pueblo español.

El alcalde de Barcelona, en Leningrado

LENINGRADO, 16. (Efe). — El alcalde de Barcelona, José María Socias Humbert, llegó hoy a esta ciudad procedente de Moscú, al frente de una delegación de seis miembros del Ayuntamieno de la Ciudad Condal.

El señor Socias Humbert, que viajó a Leningrado en el tren "Flecha Roja", mantendrá conversaciones con el comité ejecutivo del soviet local y visitará diversos lugares histórico-artísticos de la antigua San Petersburgo, capital de la época de los zares.

El viernes por la noche, en el mismo tren nocturno "Flecha Roja", regresará a Moscú de donde viajará el domingo hacia España.

El alcalde de Barcelona estudiará con el comité ejecutivo del Soviet de Leningrado la posibilidad de firmar varios acuerdos de intercambios culturales y de servicios entre las municipalidades de Barcelona y Leningrado.

Enmienda al tratado del Canal

Derecho permanente de intervención militar USA

WASHINGTON, 16 ,Efe).— Dos horas antes de votar el tratado de neutralidad del Canal de Panamá, el Senado norteamericano aprobó una enmienda que concede a Estados Unidos el derecho permanente y unilateral de intervenir militarmente en Panamá para asegurar el funcionamiento del Canal, en caso sobre todo, de que una huelga paralizara su funcionamiento.

Esta enmienda, presentada por el senador Denis Deconcini, demócrata de Arizona, fue aceptada en el último momento por el presidente Jimmy Carter para conseguir los 67 votos necesarios para ratificar el tratado.

Esta concesión a los sectores ultra-conservadores puede poner en grave peligro el futuro del tratado ya que el Gobierno panameño ha hecho saber oficiosamente su disgusto por la aprobación de la enmienda.

Según informó hoy la Casa Blanca, el presidente Carter man tuvo el miércoles por la noche una larga conferencia telefónica con el general Torrijos para asegurarle que la nueva enmienda no viola «los principios y el espíritu de los tratados».

Con la aprobación de esta nueva enmienda, el líder demócrata del Senado pudo anunciar que el tratado de neutralidad cuenta ya con el apoyo de 67 senadores, la exacta mayoría de dos tercios necesaria para ratificar el tratado de neutralidad, que regulará las condiciones en que Estados Unidos desmontará sus bases militares en Panamá y procederá a entregar la vía marítima a Panamá en el año 2.000.

PANAMA NO ACEPTA RESERVAS

PANAMA 16 (Efe). — El jefe del Gobierno panameño, general Omar Torrijos, anunció al presidente Jimmy Carter que este país no aceptará reformas o reservas senatoriales a los nuevos tratados del canal que sean lesivas para la soberanía o eliminen la desocupación total de militares norteamericanos el 31 de diciembre de 1999.

Agregó que el pueblo panameño ha ratificado ya los dos tratados del canal conjuntamente, mientras que el Senado sólo ha aprobado hoy jueves el relativo a la neutralidad del paso interoceánico.

Por ello, Panamá no se pronunciará expresamente sobre las enmiendas introducidas a los textos por los senadores de los Estados Unidos, hasta que estos no aprueben también el acuerdo básico.

Apoyo alemán al dólar

FRANCFORT (RFA), 16 (Efe). — El Banco Federal Alemán apoyó hoy a la moneda norteamericana al adquirir oficialmente en la bolsa de Francfort 12,8 millones de dólares.

A pesar de esta ayuda el signo monetario norteamericano volvió hoy a descender a 2,0356 marcos por cada dólar después de que su cotización de ayer era de 2,0532.

En los círculos alemanes de divisas influyó negativamente los nuevos conflictos del Oriente Medio así como las declaraciones del presidente del Banco Norteamericano de Emisión, Miller, que se mostró muy preocupado por el futuro inflacionista de la economía norteamericana.

NOTAS SOBRE EL MUNDO

MITAD Y MITAD

TODO parece indicar que tras el «ballotage» del domingo, izquierdas y derechas se van a repartir los votos «fifty-fifty», o sea al cincuenta por ciento, décimas más o menos. Pero aún así, unos habrán ganado las elecciones y otros las habrán perdido y esto es lo que con seguridad tiene conturbados a los franceses, porque cualquiera que sea el cómputo final, media Francia va a gobernar a la otra media, sin más títulos que el uno o menos del uno por ciento del electorado se haya inclinado de un lado o del otro, así que el vencedor se quedará con el sentimiento de que va a tener que gobernar en precario, y el vencido con el de que su derrota vale cuando menos lo mismo que la victoria de los otros.

POR supuesto, nadie tiene la culpa de esto, si no es la aritmética electoral francesa y quizás hasta un punto la ley electoral, que en ese país amante de la claridad, es bastante compleja. Puede alegarse, y se alega, y es inevitable que se haga, que la última palabra, en una consulta electoral, la tienen las urnas, y el resultado del escrutinio. Sin este rigor de los números, no es posible una democracia. Pero al mismo tiempo, la estricta aritmética electoral, en virtud de leyes que le son propias, puede acabar por ser antidemocrática. Teóricamente, la voluntad de un solo ciudadano francés podría romper el empate posible entre las derechas y las izquierdas, y esto, por muy matemático que sea, más que confirmar un sistema democrático puede hacer inviable una democracia. Después de todo la política es una cosa y la aritmética es otra, y los criterios de valoración de las cifras electorales, antes que contables, son valoraciones políticas. La otra media Francia que resulte perdedora, difícilmente se resignará a lo que bien puede calificarse «dictadura de los números». Debe haber siempre una proporción entre la causa y el efecto, lo que no ocurre en este caso cuando la diferencia entre ganar y perder puede ser un voto, o unos cuantos millares de votos que para el caso es lo mismo.

LA cosa tendría un paliativo si las izquierdas y las derechas, en Francia, no se diferenciasen en lo fundamental, como se diferencian pongamos por caso republicanos y demócratas en los Estados Unidos, cuyas afinidades, digamos de paso, se exageran; pero sucede que las derechas tienen una «cierta idea» de Francia que difiere básicamente de la «cierta idea» de Francia que las izquierdas tienen. La radical diferencia entre las dos aumenta esa participación sin gala alguna, también en dos. No es que se tarde en advertir las diferencias de filosofía política que hay debajo del laborismo y del conservadorismo, en el Reino Unido, o debajo de la socialdemocracia y de la democracia cristiana en la R.F. Alemana, pero en Francia esas diferencias son grandes y hasta un punto irreconciliables; tanto es así que en ese país el problema está en unir a las derechas entre sí, y a las izquierdas igualmente entre sí. De lo que no tiene el menor sentido hablar, al menos por ahora, es de alianzas o emparentamientos entre izquierdas y derechas.

LO que se enfrenta, en Francia, son dos concepciones de la vida y dos filosofías políticas de difícil reconciliación. La izquierda (socialistas y comunistas, sobre todo), es marxista, en distintos estadios de humanización de su rostro; y la derecha es republicana y conservadora; partidaria la primera de una política de nacionalizaciones, aunque en distinto grado y partidaria la segunda de una libre economía de mercado.

NO vemos una solución salomónica a este problema de un país democrático dividido por justo la mitad. La aritmética electoral puede llegar a hacer inviable la democracia; pero al mismo tiempo, ¿cómo evadirse de su prisión pitagórica?

M. BLANCO TOBIO

(c) Ministerio de Cultura 2007