Mediterráneo

CASTELLON DE LA PLANA
Depósito Legal: CS 6 - 1958

PRENSA Y RADIO DEL MOVIMIENTO
Director: JAIME NOS RUIZ

Redacción, Admón. y Talleres: Avda. Cornuda y Velasco
Tels. 22 00 56 y 22 00 60

MIERCOLES, 22 MAYO 1974. — AÑO XXXVII.—N.º 11.052 — PRECIO 7 PESETAS

BAZAR DEL EBANISTA

JOSE GOMEZ MILLAN

AL SERVICIO DE LA INDUSTRIA DE LAS MADERAS

Máquinas portátiles — Herramientas para máquinas pesadas — Discos sierra dientes widia — Herramientas neumáticas y aerografía — Compresores

SAN FELIX, 70 Y 72 TELEFONO 22 00 00 CASTELLON

La Comisión Permanente del Consejo Nacional acordó que la Cámara inicie urgentemente el estudio de importantes temas

DESPUES DE UN AMPLIO INFORME DEL MINISTRO SECRETARIO GENERAL

Propuesta de constitución de dos secciones para tratar del derecho de asociación política y de la concepción política del Movimiento, está presidida por FERNANDO HERRERO TEJEDOR

MADRID, 21 (Pyresa). — Durante dos horas ha permanecido reunida la Comisión Permanenta del Consejo Nacional, bajo la presidencia de D. José Utrera Molina, Ministro Secretario General y Vicepresidente de la alta Cámara.

Finalizada la reunión, los secretarios del Consejo, D. Baldomero Palomares y Dña. Belén Landaburu, recibieron a los periodistas, manifestando el primero de ellos:

«Al comienzo de la reunión, el Ministro Secretario General, dentro del informe rendido ante la comisión permanente, ha recordado especialmente la intervención que Su Excelencia el Jefe del Estado o Jefe Nacional del Movimiento tuvo ante la Cámara con motivo de la apertura del actual Consejo Nacional. Las directrices expuestas en aquella ocasión por el Jefe Nacional tienen carácter de absoluta permanencia y de constante incitación a la labor que este Consejo, como representación colegial del Movimiento, debe mantener en todas las circunstancias.

El Ministro Secretario General se refirió a sus propias palabras, tanto ante el Consejo Nacional, como las pronunciadas más recientemente en Alcubierre, sobre la actitud del Movimiento de pasar resueltamente a la vanguardia, acometiendo todo tipo de acciones con audacia y realismo, con sentido de modernidad, para hacer un sereno y entrañable lugar de concurrencia.

El Ministro Secretario General y Vicepresidente del Consejo manifestó que todas estas situaciones tienen un perfecto encaje en la líneas fundamentales del discurso pronunciado por el Presidente del Gobierno ante las Cortes, el 12 de febrero pasado. Al firme apoyo del Gobierno al Consejo Nacional, al que expresamente se refirió el Presidente del Gobierno, corresponderá al Consejo con el talante y el espíritu de colaboración que han sido definitorios de su actuación. En esta etapa, el Movimiento, de acuerdo con el planteamiento formulado por el Ministro, se centra sobre tres bases fundamentales.

1.ª — Puesta en plena actividad del Consejo Nacional.

2. — Reafirmación doctrinal y rearme ideológico.

3.ª — Permanente contacto con la amplia base popular de las organizaciones del Movimiento. A ello responde, en primer lugar, las tareas que a partir de hoy acomete el Consejo Nacional.

Desde la lealtad de siempre, desde la honesta exigencia crítica y desde su firme e irreprochable postura dentro del marco institucional, la Cámara en este año y por los procedimientos reglamentarios, inicia el estudio de un temario que a continuación el Ministro Secretario General sometió a la consideración de la Comisión Permanente.

Manifestó el señor Utrera Molina que los trabajos que hoy aborda la Cámara responden al mandato constitucional, a las orientaciones del jefe nacional y al sentido de responsabilidad de los componentes de esta Cámara, que se identifican plenamente con los legítimos anhelos y aspiraciones del pueblo español.

En segundo lugar, y de cara al fundamental objetivo de la reafirmación doctrinal, se acometió la reorganización del Instituto de Estudios Políticos mediante la publicación del decreto hoy vigente y del desarrollo de sus actividades, de que forman parte a las propuestas sometidas a la comisión permanente por el Presidente de este organismo, señor Fueyo Alvarez.

En tercer lugar, el contacto con los hombres de la base del Movimiento, promesa hecha ante esta cámara por el Ministro Secretario General, se ha llevado a cabo con su presencia ya en diez provincias españolas, como inicio de las visitas que seguirán a un intenso ritmo, hasta completar su totalidad, reuniéndose con órganos tan decisivos en la vida del Movimiento como son los Consejos Provinciales y Locales.

Al terminar la exposición del Vicepresidente del Consejo Nacional y Ministro Secretario General, la Comisión Permanente ha acordado, por unanimidad, que la cámara y a través de los procedimientos reglamentarios, inicie urgentemente el estudio de los siguientes puntos:

LA COMISION DE REGIMEN INTERIOR

MADRID, 21. (Pyresa).— En el palacio del Consejo Nacional se ha reunido, bajo la presidencia del Ministro Secretario General del Movimiento y Vicepresidente del Consejo, D. José Utrera Molina, la sección de régimen interior de este organismo, que trató diversos asuntos de su competencia.

Fue estudiado ampliamente el proyecto de obras a realizar en el antiguo palacio Grimaldi, que será la futura sede del Instituto de Estudios Políticos y en las que se invertirá la cifra de 28.695.209 pesetas.

Por la Secretario Segundo del Consejo y Secretario de la Sección, doña María Belén Landáburu González, se dio cuenta a los señores consejeros de la edición de un libro-catálogo de las obras de arte existentes en el palacio ,el cual será publicado una vez se realicen las reproducciones que habrán de contenerse en el mismo. Este libro se abrirá con un estudio histórico-artístico del palacio y de las obras en él contenidas.

También se trató con amplitud la propuesta de consignación que debe figurar en el proyecto de presupuestos generales del Estado para las atenciones del Consejo Nacional durante el ejercicio de 1975, al objeto de cumplimentar lo prevenido en el apartado 12 del artículo 16 del Reglamento orgánico del Consejo, asimismo fueron tratados diversas asuntos relativos al personal del Consejo, debiendo resaltarse entre ellos el incremento del incentivo a todo el personal.

1.— Desarrollo desde la base institucional de las Leyes Fundamentales del Reino.

2.— Análisis de la situación internacional.

3.— Carácter integrador del Movimiento y actualización de sus estructuras organizativas.

4.— Estatuto jurídico del Derecho de Asociación Política.

5.— Concepción política del Movimiento y su proyección frente a la subversión ideológica.

6.— Política social, sindical y económica.

En estos puntos quedan subsumidos los temas que en su momento fueron ofrecidos para su estudio al consejo nacional por el gobierno, a iniciativa del anterior Presidente del mismo, Almirante Carrero Blanco.

Los trabajos realizados hasta ahora en torno a dicho tema serán incorporados como inestimable ayuda al nuevo que hoy se considera.

La Comisión Permanente de acuerdo con los preceptuado en el artículo 37 del vigente reglamento del Consejo Nacional, ha acordado proponer a la Presidencia del Consejo la constitución de dos secciones mixtas para el estudio en particular de los siguientes temas: 1.— Estatuto jurídico del derecho de asociación política; 2.— Concepción política del Movimiento y su proyección frente a la subversión ideológica.

La composición de la primera

Pasa a la Pág. 7

KISSINGER: «ESPERO UN ACUERDO SIRIO - ISRAELI EL PROXIMO FIN DE SEMANA»

Las dos partes están dispuestas a aceptar los puntos fundamentales de la propueta USA

JERUSALEN, 21. (Efe).— Kissinger inició su jornada oficial a las once y cuarto de la mañana. Se reunió con el equipo negociador israelí en la oficina de la Jefe del Gobierno en la que entró acompañado de un ayudante que llevaba varios mapas. Por la tarde salió para Damasco.

El Ministro israelí de Información Shimon Peres, declaró después de una reunión de 75 minutos con Kissinger: "Espero que el próximo fin de semana se llegue a un acuerdo sirio-israelí".

Según el Ministro, Israel espera que a su regreso de Damasco Kissinger esclarezca determinados puntos sobre la línea de separación de fuerzas trazada desde el monte Hermon hasta el sur de los montes de Golan y añadió que tanto Israel como Siria están dispuestos a aceptar los puntos fundamentales de la propuesta norteamericana. Aunque todavía hay determinados aspectos sin resolver, y que ambos países están trabajando sobre el supuesto de que Kissinger abandonara Oriente Medio después del próximo viernes. Uno de los puntos que exige Israel es que el canje de prisioneros se haga antes de la puesta en marcha del resto del acuerdo, como se hizo en el caso de Egipto.

ATAQUE AEREO ISRAELI

TEL AVIV, 21 (Efe). — La aviación israelí ha entrado de nuevo hoy en acción contra bases guerrilleras árabes al sur del Líbano. Los ataques aéreos se produjeron de forma intermitente durante media hora a mediodía de hoy, según ha declarado un portavoz militar en Tel Aviv. Los objetivos eran principalmente, algunos de los llamados "territorio ed Al Fatah", bajo el control de los guerrilleros. Todos los aviones israelíes han regresado sin novedad a sus bases.

KISSINGER EN DAMASCO

DAMASCO, 21 (Efe).— El Secretario norteamericano de Estado, Kissinger ha llegado hoy procedente de Jerusalén para estudiar con los dirigentes sírios un acuerdo sobre retirada de fuerzas.

RECHAZAN EL LLAMAMIENTO DEL CONSEJO DE SEGURIDAD

BEIRUT, 21. (Efe-Reuter). — Representantes del Frente Popular para la Liberación de Palestina (FPLP), Frente Arabe de Liberación (FAL) y el Frente Democrático para la Liberación de Palestina, han anunciado hoy que sus organizaciones rechazaban el llamamiento del Consejo de Seguridad de las Naciones Unidas para negociar un acuerdo sobre Oriente Medio.

Las tres organizaciones han comunicado, además, que no participarán en las conversaciones de paz de la conferencia de Ginebra.

"ADELANTOS EN CIERTOS ASPECTOS"

DAMASCO, 21. (Efe-Reuter). — El Secretario de Estado de los Estados Unidos, Kissinger, ha

Pasa a la Pág. 7

VOTA MITERRAND

CHATEAU CHINON (Francia).— El candidato socialista comunista a la presidencia de la República, Francois Mitterrand, deposita su voto en el colegio electoral de esta localidad de su residencia, situada al Sur de París.— (Telefoto Cifra Gráfica)

EN UN LUGAR IGNORADO DEL PAIS

PARIS: GISCARD DESCANSA Y PIENSA

Mientras circulan numerosas listas de posibles ministros

El lunes seguramente ya se sabrá la elección del nuevo Primer Ministro

PARIS, 21 (Del corresponsal de PYRESA, Enrique Laborde). — Grandes maniobras en las formaciones políticas cuyos estados mayores se reunen para analizar la elección presidencial hasta sus más mínimos detalles y para hacer frente a la inauguración del mandato del Presidente electo, Valery Giscard D'Estaing. Todo hace prever la manifestación de una salida impetuosa: tma de posesión del nuevo Jefe del Estado, el lunes próximo, y formación del gobierno en las veinticuatro horas siguientes. En los grupos de la que será «la nueva mayoría», no cesan las conferencias y las discusiones y en los equipos responsables de la oposición, todo se organiza y se prepara para esa batalla permanente, «sin pausa y sin tregua», como afirmó Francois Mitterrand, que caracterizara su acción. En cuanto al partido comunista, ha hecho pública una declaración en la que se anuncia su decisión «de lanzar una campaña excepcional de reclutamiento y de creación de nuevas células en una promoción titulada «Unión del pueblo francés para la victoria de la democracia». Ni más, ni menos.

ESPECULACIONES

Mientras tánto, Valery Giscard D'Estaing se ha retirado a un lugar de Francia, de cuyo nombre nadie tiene el menor indicio, para descansar. Meditar y darle los últimos toques al gabinete que celebrará su primer consejo de ministros el miércoles día veintinueve. Naturalmente, a estas horas circulan numerosas listas de posibles ministros y, en un tono mayor, se citan varios nombres para el puesto de Primer Ministro. «El gobierno, debe estar formado por políticos y no por tecnócratas», ha dicho una personalidad centrista. Pero la mayoría de los comentaristas se inclina por una hábil dosificación con un denominador común: la juventud. Lo que es cierto, porque ya lo afirmó en su día el Presidente electo, es que el Primer Ministro no saldrá de su formación de republicanos independientes. Hoy, para la jefatura del gobierno, se adelantan cuatro nombres: Claude Pierre Brossolette, 46 años, Director del Tesoro, hijo de un héroe nacional (Pierre Brossolette) Paul Delouvrier, 58 años Inspector General de Hacienda, Director de la Empresa Nacional de Electricidad, que fue uno de los colaboradores del General De Gaulle, Raymond Barre, 50 años profesor de Economía Política, que Georges Pompidou propuso como director del Comisariado General del Plan de Desarrollo, y Jacques Calvet, 42 años, Director General adjunto del Banco Nacional de París, que fue Director del gabinete de Giscard D'Estaing.

El Gobierno, se dice, estará formado por unos veinticinco miembros, entre ministros y secretarios de estados, y ya se adelantan nombres. Entre los personajes conocidos, Jacques Chirac (actualmente Ministro del Interior) para Hacienda, Michel Poniatowski (actualmente Ministro de Sanidad) para interior y en cuanto a exteriores, la lista no ofrece muchas garantías, aun cuando se insiste sobre Jean de Broglie. Entre los jóvenes parlamentarios con posibilidades, e habla de Aymeric Simon-Lauriere (29 años) y Alain Terrenoire (33 años) ambos de la U.D.R., así como del doctor Jacques Blanc (35 años) y de Gerard Ducray (33 años), los dos del grupo de republicanos independientes. ¿Y Jean Lecanuet? Nadie lo cita. Pero indudablemente, le será asignada una alta función.

OFENSIVA MITTERRAND

La hora es la del pronóstico, el rumor y la buena tinta que, por lo general, no suele ser muy buena. Mientras tanto, el Presidente electo lejos del mundanal ruido, prepara su plan de acción. Y dentro del mundanal ruido, Francois Mitterrand, también organiza el suyo. El lunes próximo, se pasará de las grandes maniobras a la guerra abierta, una guerra «sin tregua y sin pausa», pero de la que pueden salir muchos ganadores, incluidos los que hoy se encuentran entre los adversarios del plan de cambios políticos, económicos y sociales de Valery Giscard D'Estaing.

MOSCU, 22 (Efe). — Con motivo de la elección de Valery Giscard D'Estaing al puesto de Presidente de Francia, el Presidente del Soviet Supremo de este país, Nikolay Podgorny ha dirigido un mensaje de felicitación.

La política entre la URSS y Francia basada en un interés mu-

(Pasa a la pag. 7)

El Consejo de Agricultura de la CEE, aplazado

BRUSELAS, 21. (Efe). — Como se preveía, el Consejo de Ministros de Agricultura de la C.E.E. fijado para hoy, fue aplazado hasta el próximo lunes 27, debido a la imposibilidad de los nueve países miembros de ponerse de acuerdo sobre una solución aceptable por todos respecto a la situación creada por Italia al adoptar severas medidas de salvaguardia para su balanza de pagos.

El centenario del nacimiento de Pedro Poveda, conmemorado en la UNESCO

PARIS, 21. (Efe). — La UNESCO ha celebrado hoy una solemne sesión conmemorativa del centenario del nacimiento del humanista y pedagogo español Pedro Poveda, incluido por la organización entre las figuras relevantes del mundo de la cultura.

Presidió el acto el director general de la organización señor René Maheu, acompañado del Presidente del Comité Ejecutivo doctor Fuad Sarruf; el Embajador Delegado Permanente de España en la UNESCO, D. Raimundo Pérez Hernández y Moreno; los embajadores y también delegados permanentes de Bolivia, Brasil, Colombia y Perú y la Directora de la institución teresiana, Carmen Sánchez Beato.

Intervinieron como oradores Monseñor Paúl Poupard, Rector del Instituto Católico de París; el catedrático español Sr. García Hoz y la doctora Aranibar Fernández-Dávila.

El acto se inició con unas palabras que pronunció el Embajador Delegado Permanente de España, Sr. Pérez Hernández en las que expresó su reconocimiento a todos los asistentes al acto.

(c) Ministerio de Cultura 2007

LA CIUDAD - LA CIUDAD - LA CIUDAD - LA CIUDAD

ayer en la ciudad

El calor va en aumento de día en día y lo de ayer ya fue digno del mes de agosto. La columna termométrica bordeó los 30 grados, y a fe que la gente lo notaba por la calle a poco que se moviera. Después de largo período de cierto frío y de abundante lluvia, casi sin el tamiz de algunos días primaverales hemos llegado a un verano que diga lo que diga el cuadro de las estaciones, está aquí entre nosotros.

Naturalmente el tiempo empieza a hacer adaptar la vida local a su férreo dominio. El aspecto de la ciudad va modificándose, el público discurre por las calles buscando las zonas sombradas y los conductores giran y vuelven una y otra vez en busca de un aparcamiento libre de los rigores del sol. Entre tanto ya hay afluyentes a la playa y se intensifica la corriente entre turística y veraneante, que como la temperatura siga ascendiendo pronto se convertirá en multitud invasora.

Servicio de Guardia de Talleres Mecánico y Eléctrico

Mañana estarán de guardia en esta Ciudad, al objeto de prestar ayuda para la reparación de pequeñas averías a los automóviles que lo precisen, desde las 9 a las 13 horas, los siguientes Talleres:

Taller mecánico y eléctrico: José Michavila Monfort, Plaza Padre Jofre s/n.

En el Grao de Castellón prestará servicio el Taller "Hermanos Rodríguez", sito en Carretera Almazora, 24, tanto en su aspecto mecánico como eléctrico.

Servicio permanente de baterías: K. L. G., calle Moncada 2.

NOTA. —Los turnos de guardia de estos Talleres tienen el carácter de voluntario, y es una deferencia de las Empresas que participan en los mismos hacia los usuarios de vehículos.

Farmacias de Guardia

Hoy estarán de guardia las siguientes farmacias:

FERRER, Plaza de la Paz, 11.
MARTIN, Avda. de Lidón, 12.
SANJUAN, Avda. Valencia. Grupo Cardona Vives.
CASTILLO, Pérez Galdós, 9. Junto Plaza de Toros.

CUPON PRO-CIEGOS
PREMIADO AYER
371
ACIERTE CON EL NUEVO
colowall®

CENTROS OFICIALES

Gobierno Civil

El Jefe Provincial y Gobernador Civil recibió al General Gobernador Militar

LE CUMPLIMENTARON VARIOS ALCALDES Y PRESIDIO DISTINTAS REUNIONES

En el día de ayer, el Jefe Provincial y Gobernador Civil D. José L. Pérez Tahoces, recibió en su despacho oficial al Excelentísimo Sr. D. Manuel de la Torre Pascual, General Gobernador Militar, recientemente ascendido a General de División en devolución de visita a la efectuada en días pasados por nuestra primera autoridad provincial al Gobierno Militar.

Debemos destacar igualmente las audiencias concedidas a los Alcaldes Presidentes de los Ayuntamientos de Villarreal de los Infantes, Nules, Burriana, Almenara y Vinaroz, con quienes departió ampliamente, tratando los principales problemas que inciden en el desarrollo de sus respectivos Municipios.

Mención especial merece las visitas de los Delegados Provinciales de los Ministerios, con los que ha mantenido detenidas conversaciones, en las que se han planteado, con rigurosidad, los más acuciantes problemas de la actual coyuntura provincial incidente en cada uno de dichos Departamentos.

Igualmente nuestro Gobernador Civil y Jefe Provincial, ha despachado con los Magistrados Jueces de Primera Instancia e Instrucción de la Capital, Administrador de Correos y Jefe de Telecomunicaciones, Decano del Ilustre Colegio de Abogados, Presidente del Colegio de Veterinarios, Jefe Provincial del Servicio de Inspección y Asesoramiento de las Corporaciones Locales y Presidente de la Cámara Oficial Sindical Agraria, quienes, además de ofrecerle su incondicional colaboración, expusieron las cuestiones más significativas que afectan a sus respectivos departamentos.

A última hora de la mañana, recibió la visita de la Junta de Gobierno del Colegio de Ingenieros Industriales, con quienes mantuvo un extenso cambio de impresiones, reflejándose la honda preocupación y continuos estudios de este Organismo por el sector industrial de nuestra provincia.

Ayuntamiento

SESION DE LA PERMANENTE. —Para esta tarde a la una ha sido convocada la Comisión Permanente para celebrar su sesión semanal con el siguiente orden del día:

Lectura y aprobación del acta de la sesión anterior; Despacho de oficio; Expedientes de Obras, Dictámenes de la Comisión de Fomento referentes a instalación de elementos auxiliares de la construcción; Dictamen de la Comisión de Hacienda autoribando el traspaso de un puesto en el Mercado Central; Cuentas de Caudales correspondiente al cuarto trimestre de 1973; Facturas y gastos por atenciones municipales; Despacho extraordinario; Preguntas e Interpelaciones.

Escoja la funda que desee para
Tapizar su coche
en 20 minutos la colocaremos
Avda. Rey D. Jaime, 90
(Frente Instituto). Tél. 21-64-52

EL TIEMPO en CASTELLÓN

OBSERVATORIO METEOROLOGICO DE CASTELLON

Boletín correspondiente al día 21 de mayo.

Temperatura mínima 17'6 grados a las 7 horas 40 minu-

Temperatura máxima 29'2 grados a las 13 horas.

Humedad relativa, 7 y 13 horas 48 y 36%, respectivamente.

Insolación eficaz de ayer 11 horas 50 minutos.

Recorrido del viento en 24 horas 89 kilómetros.

Dirección dominante del viento Sur.

Precipitación en 24 horas hasta las 19 horas nula.

Presión atmosférica a las 19 horas 766'9 mm.

Tendencia bajando.

FIRMA DE LA ESCRITURA DE ADQUISICION DE UN INMUEBLE DE LA CALLE SEGORBE POR EL AYUNTAMIENTO

Ayer, en el despacho oficial de la Alcaldía, tuvo lugar la firma de la escritura de compra por parte del Ayuntamiento del inmueble núm. 75 de la calle Segorbe, afectado de expropiación forzosa por el proyecto de Apertura y Enlace de las calles Hermanos Vilafaña e Historiador Escolano de esta Ciudad, por el precio de 466.200.- Ptas. firmando el Alcalde-Presidente, don Francisco Luis Grangel Mascarós, acompañado por el Secretario de la Corporación, D. Juan Luis Reig Fellu. La escritura ha sido autorizada por el Notario D. Manuel Torralba Cánovas.

FUNERARIA ECONOMICA-MODESTO BLASCO
ARCAS - ESQUELAS - CORONAS - TRASLADOS
Alloza, 153 - Tels. 21 46 82 - 22 11 79

El Jefe Provincial y Gobernador Civil, acompañado de su esposa visitó la Diputación Provincial

LE FUE IMPUESTA LA INSIGNIA CORPORATIVA COMO PRESIDENTE NATO DE LA CORPORACION

El Gobernador Civil y Jefe Provincial del Movimiento, don José Luis Pérez Tahoces, acompañado de su distinguida esposa, visitó ayer la Diputación Provincial. En la puerta del Palacio le esperaban el Presidente de la Corporación, don Francisco Albella y su distinguida esposa que obsequió a la esposa del Gobernador con un precioso ramo de flores; Diputados Provinciales y alto personal de la Corporación quienes fueron saludados todos por nuestra primera autoridad.

Seguidamente subieron al despacho del Presidente, donde el Sr. Albella impuso al Sr. Pérez Tahoces la insignia corporativa como Presidente nato. Allí hubo un ámplio cambio de impresiones y seguidamente inició la visita por el Salón de Sesiones, la Sala de Comisiones, donde estuvo admirando las obras escultóricas de Juan Bautista Adsuara; Salón de recepciones donde, contempló detenidamente las pinturas expuestas que pertenecen al II Certamen Provincial convocado por la Diputación, siendo informado por miembros del jurado, y finalmente visitó el Museo Provincial dándole detalladas explicaciones el conservador del mismo, Sr. Codina Armengot.

Asimismo estuvo visitando la residencia de invitados ubicada en la 2ª planta del Palacio Provincial.

El Gobernador Civil y Jefe Provincial del Movimiento y Sra. fueron despedidos con los mismos honores que a su llegada por el Presidente y señora, Diputados provinciales y alto personal de la Diputación.

Importante reunión en el Gobierno Civil sobre el IV Plan de Desarrollo Económico Social

AYER por la tarde se celebró en el Gobierno Civil, bajo la presidencia del Gobernador Civil y Jefe Provincial del Movimiento don José Luis Pérez Tahoces, una Junta Extraordinaria a la que asistieron el Presidente de la Diputación Provincial y funcionarios técnicos de dicho organismo, Delegado Provincial de la Organización, Delegado Provincial de la Organización Sindical y Jefe del Gabinete Económico de la Entidad, Secretario General del Gobierno Civil, Delegados Provinciales de Obras Públicas, Trabajo, Información y Turismo, Educación y Ciencia, Agricultura, Estadística, Industria y Vivienda, Presidente de la Junta de Obras del Puerto e Ingeniero Director del mismo, al objeto de estudiar y redactar el anteproyecto como avance de las posibilidades y perspectivas de nuestra Provincia cara al IV Plan de Desarrollo Económico y Social Nacional.

Abierta la sesión se pasó a la discusión y estudio de todos y cada uno de los sectores incidentes en el desarrollo económico y social de la Provincia, escuchándose, discutiéndose y pormenorizándose las diferentes circunstancias que afectan a cada uno de ellos.

A la vista de los datos y opiniones aportadas, el Jefe Provincial y Gobernador Civil, insistió acerca de la conveniencia de concretar al máximo las aspiraciones y necesidades de todos y cada uno de los servicios, y la necesidad de coordinar todas las actuaciones en orden a conseguir la mayor eficacia en el desarrollo de nuestra coyuntura económico social.

En próxima reunión y estractados los trabajos realizados, se concretarán las necesidades provinciales y se seleccionarán aquellos objetivos más importantes para el mejor desarrollo de la Provincia.

SUCESOS

HERIDO EN CHOQUE DE MOTOCICLETA Y MOTOCARRO

En el km. 61 de la carretera general Valencia-Barcelona, término municipal de Almazora, chocaron la motocicleta matrícula CS-32.167 conducida por Miguel García Jaén y el motocarro matrícula CS-43.298 conducido por Celedonio Bellés Batalla.

Resultó lesionado el conductor de la motocicleta.

LESIONADO CON UN ANILLO

Juan Vicente Pal García, de 20 años, vecino del Grao, resultó lesionado en accidente fortuito con un anillo, siendo asistido en el Hospital Provincial donde el doctor Altava le apreció herida contusa en base dedo anular de la mano izquierda, de pronóstico menos grave.

ACCIDENTE DE TRABAJO

Julio Torres Oliveras, de 53 años, vecino de Castellón resultó lesionado en accidente de trabajo, siendo asistido en el Hospital Provincial donde el Dr. Altava le apreció herida punzante en planta del pie derecho de pronóstico leve s/c.

SERVICIO MEDICO DE URGENCIA

Nos informa la Policía Municipal que en las últimas horas hay que registrar una salida del médico de urgencia de la Casa de Socorro y dos del practicante.

PERROS ABANDONADOS

El mismo servicio nos informa que la «perrera» ha retirado de la vía pública a tres perros vagabundos.

SALIDA DE LOS BOMBEROS A VINAROZ

Nos informan desde el Parque de Bomberos que ayer a las cinco y media de la tarde tuvieron que efectuar una salida hasta el puerto de Vinaroz donde se había producido fuego en los desguaces, precisamente en la bodega de uno de los barcos desguazados.

A las doce de la noche, todavía no habían regresado, ya que por lo visto el fuego adquirió proporciones bastante importantes.

SERVICIO PERMANENTE DE
FUNERARIA
TELEFONO 21 31 42

†

ROGAD A DIOS EN CARIDAD POR EL ALMA DE

D. Juan Barrachina Trilles

(INDUSTRIAL JUBILADO)

QUE FALLECIO A LAS 17 HORAS DEL DIA DE AYER, A LOS 66 AÑOS DE EDAD, HABIENDO RECIBIDO LOS SANTOS SACRAMENTOS Y LA BENDICION APOSTOLICA DE SU SANTIDAD

R. I. P.

Sus apenados: Esposa, Dña. Carmen Castillo Gil; hijos, Juan, Manuel, José y Julio; hermanos, Manuel, Piedad y Natalia; hijos políticos: Carmen, Carmen y M.ª Lidón, sobrinos, nietos y demás familia, al comunicar a sus amistades tan dolorosa pérdida, les ruegan le tengan presente en sus oraciones y asistan al acto de las Exequias Fúnebres que tendrán lugar hoy a las DOCE de la mañana en la Parroquia de San Juan Bautista, por lo que les quedarán eternamente reconocidos.

Domicilio particular del finado: Calle Carretera Barcelona, s/n.

Castellón, 21 de mayo de 1974

(No se invita particularmente)

†

ROGAD A DIOS EN CARIDAD POR EL ALMA DE

Dña. Carmen Morales Beltrán

QUE FALLECIO A LAS 20 HORAS, DEL DIA DE AYER, A LOS 64 AÑOS DE EDAD, HABIENDO RECIBIDO LOS SANTOS SACRAMENTOS Y LA BENDICION APOSTOLICA DE SU SANTIDAD

R. I. P.

Sus apenados: Esposo, D. Francisco Rodríguez Gonzalbo; hijos, Carmen, Rosa María y Francisco; hijos políticos, Ramón Vicent, Antonio Bueso y Encarna Gabalda, nietos, hermanos, hermanos políticos, sobrinos y demás familia, al comunicar a sus amistades tan dolorosa pérdida, les ruegan la tengan presente en sus oraciones y asistan al acto de las Exequias Fúnebres que tendrán lugar hoy a las DIEZ de la mañana, en la Parroquia de la Sagrada Familia, por lo que les quedarán eternamente reconocidos.

Domicilio particular de la finada: Calle Joaquín Costa, núm. 46-3.º

Castellón, 22 de mayo de 1974

(No se invita particularmente)

†

ROGAD A DIOS EN CARIDAD POR EL ALMA DE

Doña CARMEN GUAL SALVADOR

(VIUDA DE D. LUIS MONTERDE SANCHEZ)

QUE FALLECIO A LAS 18 HORAS DEL DIA DE AYER, A LOS 90 AÑOS DE EDAD, HABIENDO RECIBIDO LOS SANTOS SACRAMENTOS Y LA BENDICION APOSTOLICA DE SU SANTIDAD

R. I. P.

SUS APENADOS: HIJOS, CARMEN, ROSA, LUISA, LUIS, VICENTE Y JOSE; HIJOS POLITICOS, CRISTOBAL FERRANDO, TOMAS SIDRO, RAMONA PRADES, AMPARO ROVIRA Y MARIA LUISA ANTONIO, NIETOS Y DEMAS FAMILIA, AL COMUNICAR A SUS AMISTADES TAN DOLOROSA PERDIDA, LES RUEGAN LA TENGAN PRESENTE EN SUS ORACIONES Y ASISTAN AL ACTO DE LAS EXEQUIAS FUNEBRES QUE TENDRAN LUGAR HOY A LAS CINCO DE LA TARDE EN LA PARROQUIA DE LA SAGRADA FAMILIA, POR LO QUE LES QUEDARAN ETERNAMENTE RECONOCIDOS.

DOMICILIO PARTICULAR DE LA FINADA: C/. JOAQUIN COSTA, NUM. 42.

CASTELLON, 22 DE MAYO DE 1974

(NO SE INVITA PARTICULARMENTE)

†

PRIMER ANIVERSARIO

ROGAD A DIOS EN CARIDAD POR EL ALMA DE LA

Ilma. Sra. Dña. Vicenta Beltrán Bigorra de Segarra

QUE FALLECIO EL DIA 22 DE MAYO DE 1973, HABIENDO RECIBIDO LOS SANTOS SACRAMENTOS Y LA BENDICION APOSTOLICA DE S. S.

R. I. P.

Su esposo, D. Ernesto Segarra; hijos, D. Ernesto, D. Silvestre, D.ª Vicenta, D.ª M.ª Teresa, M.ª Ascensión Tormo, M.ª Rosa García Fábrega, D. Vicente Ríos y D. Vicente Calatayud; nietos, hermana, hermanos políticos y sobrinos, agradecerán una oración por el eterno descanso de su alma.

Castellón, 22 de mayo de 1974.

(c) Ministerio de Cultura 2007

Ante la Jornada Mundial para las Comunicaciones Sociales

El Obispo de la Diócesis reunió ayer a los Directores de los medios informativos de la provincia

El domingo celebra la Iglesia la Jornada Mundial para las Comunicaciones Sociales; y con tal motivo el Obispo de la diócesis, D. José María Cases, reunió ayer a los Directores de los medios de comunicación social de nuestra provincia.

En la capilla del Palacio Episcopal, nuestro prelado concelebró la misa con el Director del Secretariado Diocesano de Medios de Comunicación Social, D. Joaquín Amorós; y más tarde el prelado sentó en su mesa a los Directores de nuestro periódico y de las emisoras Radio Castellón, La Voz de Castellón y Radio Popular.

Si la homilía, cariñosa y lúcida, del prelado durante la misa fue ya para los Directores de nuestros medios informativos una valiosa lección, el almuerzo y la gratísima conversación durante el concedió el más alto valor a esta amable invitación del prelado ante la jornada dedicada por la Iglesia a los medios de comunicación social.

NOTAS DE SOCIEDAD

En la iglesia parroquial de San Vicente Ferrer, fue bautizado el niño que días pasados dio a luz la esposa de nuestro estimado amigo D. Antonio Rubert Vilallave, élla, de soltera, Ana Godoy Llidó. Al nuevo cristiano se le impuso el nombre de Antonio, siendo apadrinado por sus tíos Francisco Godoy Llidó y Mari Rubert de Ballester.

Reiteramos nuestra más sincera enhorabuena a los Sres. de Rubert, con los mejores deseos para su hijo Antonio.

IX CURSO DE ACTIVIDADES CIENTIFICAS DEL HOSPITAL «LA MAGDALENA», CASTELLON

El pasado lunes tuvo lugar en el Hospital «La Magdalena» de nuestra Ciudad una nueva Sesión Científica que versó sobre el tema: Diversos aspectos radiológicos de la coartación de aorta.

La exposición del tema corrió a cargo del Dr. D. Vicente Perís Coret, Médico Asistente del Centro, quien comenzó diciendo que: dada la gran incidencia de lesiones acompañantes a la Coartación de Aorta y que con alguna frecuencia no se diagnostican clinicamente, hacemos hincapié en los datos radiológicos, ante cuya presencia estamos obligados a sospechar algún tipo de lesión asociada, y que son principalmente: cardiomegalía, la hipertensión venocapilar pulmonar, la dilatación importante de la aorta ascendente, la pletora arterial pulmonar, un arco medio saliente en la silueta cardiaca, etc, y que la C.A. no suele dar cuando es aislada.

Por otra parte analizamos el comportamiento de la C.A. en el lactante cuya evolución radiológica constituye un dato valioso en cuanto a la actitud a tomar, frente a aquellos severos casos con insuficiencia cardiaca en que la decisión médica o quirúrgica es cuestión, en ocasiones, de horas.

SE REUNEN EN CASTELLON LAS JUNTAS DE GOBIERNO DE LOS COLEGIOS DE ABOGADOS DEL TERRITORIO DE LA AUDIENCIA DE VALENCIA

Esta mañana a las once se iniciará en el Hotel Azor, en Las Villas de Benicasim, la asamblea de las Juntas de Gobierno de los Colegios de Abogados comprendidos en el territorio de la Audiencia de Valencia.

La asamblea terminará a primeras horas de la tarde con un almuerzo y un importante acto final.

La calle Gobernador y sus acequias

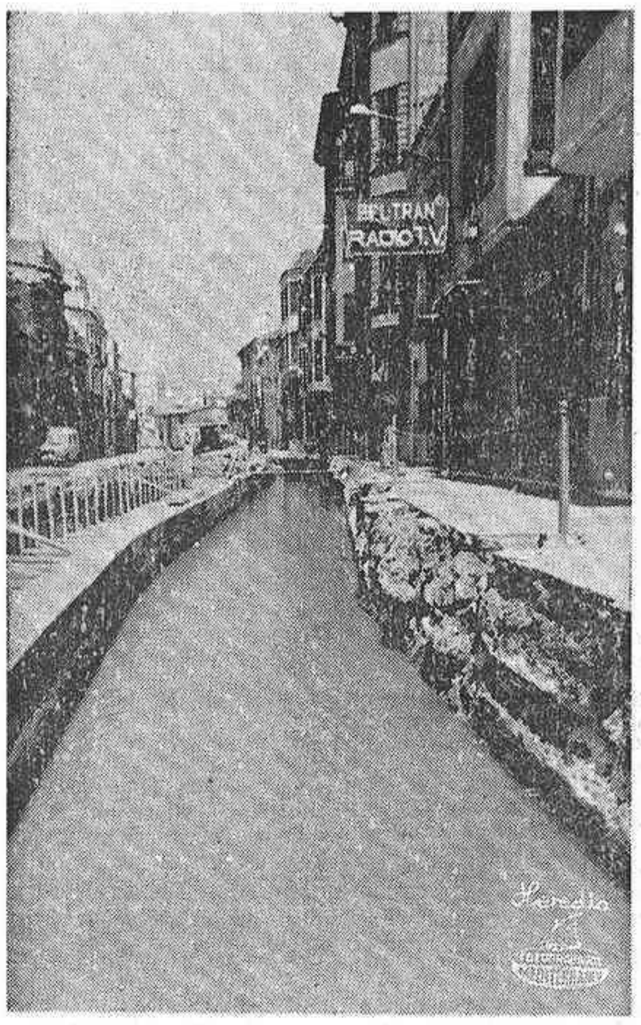

Estos días en tanto avanza con rapidez la forja del macizo nuevo cauce de la Acequia Mayor en el tramo inferior de la calle Gobernador, por el reforzado cauce antiguo discurso el copioso caudal de agua necesario para los riegos de la huerta.

Es natural que de un lado las obras y de otro la corriente de agua, atraigan la presencia de los curiosos, entre éllos nosotros que viendo el canal de la vieja acequia recordamos que en aquellos tiempos en que todavía todo era posible en Castellón, un castellonense ya desaparecido que entonces tenía ciertas aspiraciones a ocupar un puesto en la Comisión Gestora Municipal, acudió al Gobernador de entonces para formularle su proyecto de en vez de cubrir el cauce de la Acequia Mayor, por entonces todavía descubierto en buena parte, descubrirlo por entero y utilizarlo para convertir nuestra importante calle Gobernador en una especie de canal más o menos navegable.

La cosa no sólo no llegó a ramos a bendecir, sino que ahora se refuerza el cauce de la nueva acequia para cubrirlo con más solidez y sobre él afirmar la calzada de una calle más ancha y más cómoda. Pero hay que reconocer que tampoco hubiera estado mal que Castellón contara, en estos tiempos en que el atractivo para el turismo tantas extravagancias alienta, con una calle navegable en lo que ya es ahora centro de la ciudad.

Escriben los lectores

TODO ESTA IGUAL, PARECE QUE FUE AYER

Todo está igual, parece que fue ayer, cuando hace exactamente un año y cuatro días, el diario local MEDITERRANEO insertaba un escrito que se titulaba «Un socavón que crece» (18-5-73).

En menos tiempo que tardó, la sufrida brigada del Ayuntamiento, en reparar (?)... esa anomalía, en un tiempo de verdadero «record», se produce la ingrata circunstancia, que «ese simpático socavón», da fe de vida, y se traslada por sus medios de Este a Oeste.

Ahora amenaza con tesón a la llamémosla «trapa», que la compañía de Aguas Potables, tiene en la calle Ciscar, y ese cariñoso «socavón» en su veloz carrera, al amparo de esa «trapa», atrapa a todo ser que con cuatro ruedas, va en dirección de Ciscar, a la avenida Cernuda y Velasco.

En estos momentos amenaza a la Compañía de Aguas Potables, mañana está decidido por lo que se ve, a atacar a la Jefatura Provincial de Sanidad, de la que en estos momentos tan cerca se encuentra.

Es lo que de corazón deseamos no ocurra.—EMILIO CONSE y TOMAS MAGDALENA.

CATOLICIDAD

SANTORAL

SANTOS DE HOY. — Santos Joaquina de Vedruna, Faustino, Timoteo, Venusto, Casto y Fulco.

SANTOS DE MAÑANA. — La Ascensión de Nuestro Señor Jesucristo. — La Aparición de Santiago Apóstol. Santos Desiderio, Basileo y Lucio.

Cultos

SANTA MARIA. — Hoy, misas a las 8, 9 y 11 de la mañana. Por la tarde, misa a las 8.

Mañana, misas a las 8, 9, 10, 11 y 1 de la mañana y 7 de la tarde.

SAGRADA FAMILIA. — Hoy, misa a las 7, 8 y 9 de la mañana. Por la tarde, misas a las 7'30 y 8'30.

Mañana, misas a las 8'30, 10, 11, 12 y 6 de la tarde.

SANTISIMA TRINIDAD.—Hoy, misas a las 7'15, 8, 9 y 10 de la mañana. Tarde, misas a las 6'30 y 7'30.

Mañana, misas a las 7'30, 8'30, 9'30, 10'30, 11'30 y 12'30 de la mañana. Tarde, misas a las 6'30 y 7'30.

SAN PEDRO. — Hoy, misa a las 7'30 de la tarde.

Mañana, misas a las 8, 9 y 12 de la mañana y 6 de la tarde. En San Pablo del Serradal, misa a las 11 de la mañana.

SAN AGUSTIN. — Hoy, misas a las 8, 9 y 10 de la mañana y 7'30 de la tarde.

Mañana, misas a las 8, 9, 10, 11 y 12 de la mañana y 6 tarde.

SAN JOSE OBRERO. — Hoy, misas a las 9 de la mañana y 7 de la tarde. En las Escuelas de Benadresa a las 7'30 de la tarde.

Mañana, misas a las 7, 9'30 y 11'30 de la mañana y por la tarde a las 6. En el Ermitorio de la Virgen del Carmen, misa a las 8'30 de la mañana. En la masía «La Enramada», a las 12. En el Barrio de San Lorenzo, a las 12'30. En las Ventas de Benadresa, a las 4'45 de la tarde.

SAN FRANCISCO. — Hoy, misas a las 7'45, 8'30, 9'15 de la mañana y a las 7'30 de la tarde.

Mañana, misas a las 7'30, 9, 10, 11 y 12 de la mañana y 6 de la tarde. En el Grupo Virgen de Lourdes, a las 9 de la mañana. En el Grupo del Perpetuo Socorro, a las 10 de la mañana.

SAN VICENTE FERRER.—Hoy misas a las 8 y 11 y 7'30 de la tarde.

Mañana, misas a las 8'45, 10, 11'15, 12'30 y 13'30 de la mañana. Tarde, misa a las 6.

SAN JUAN BAUTISTA. —Hoy, misa a las 6 de la tarde. Mañana misas a las 9'30 y 12 de la mañana. En la Capilla del Cementerio a las 6'30 de la tarde.

SAN CRISTOBAL. — Hoy, misas a las 7'30 y 8'30 de la tarde.

Mañana, misas a las 8'30, 10'30 y 11'30 de la mañana y 6'30 de la tarde.

PARROQUIA DE NUESTRA SEÑORA DEL CARMEN. —Hoy, misas a las 7'30 y 8'30 de la mañana. Por la tarde a las 7'30.

Mañana, misas a las 7'30, 8'30, 9'30, 11'30 y 12'30 de la mañana, y a las 6 de la tarde.

ERMITORIO DEL LIDON. — Hoy, misa a las 6'15 de la tarde y a las 11 de la mañana el domingo.

IGLESIA DE LA PURISIMA SANGRE. — Hoy, misa a las 8'30 de la tarde y el domingo, a las 9 de la mañana.

IGLESIA MONJAS CAPUCHINAS. — Hoy, misa a las 6 de la tarde. Mañana. Misas a las 9'30 de la mañana y 6'30 de la tarde.

DELEGACION PROVINCIAL DE ABASTECIMIENTOS Y TRANSPORTES

Venta de pan para mañana

Se pone en conocimiento del público, que el próximo día 23 de mayo, festividad de la Ascensión del Señor, estarán abiertos al público los siguientes despachos de pan:

MIGUEL BELLES LLOPIS, Ctra. Borriol, Grp.
JUAN A. IBAÑEZ VALLS, Ctra. Alcora, 51.
AGUSTIN BALLESTER RIBERA, Ronda Mijares, 95.
JOSE ALBERT ARIÑO, Ramón y Cajal, 6.
JUAN A. OLUCHA MASET, Mayor, 130.
FEDERICO CASTELLO GIL, Grp. S. Agustín, C/. S. P.
JOSE OLIVERAS RIBES, Maestro Caballero, 31.
RAMON PEREZ GINER, P. V. del C. (Grao).

El horario de venta será como mínimo, desde las ocho de la mañana, a las doce horas, pudiendo ser ampliado de acuerdo con las necesidades.

Los establecimientos que no corresponda abrir este día, deberán colocar en la puerta del despacho, un cartel anunciador de las panaderías de turno.

Los industriales panaderos, atenderán con preferencia, la demanda para el consumo familiar.

Los Hoteles, Restaurantes, Bares, etc., deberán formular sus pedidos con anticipación suficiente para que sus abastecedores puedan elaborar las cantidades que precisen para sus atenciones.

todo tiene su PORQUE

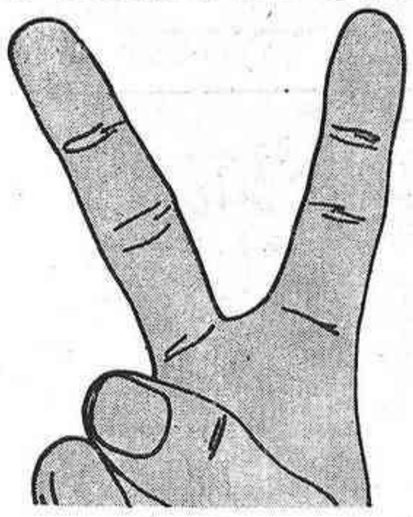

conozca los porqués de un vencedor

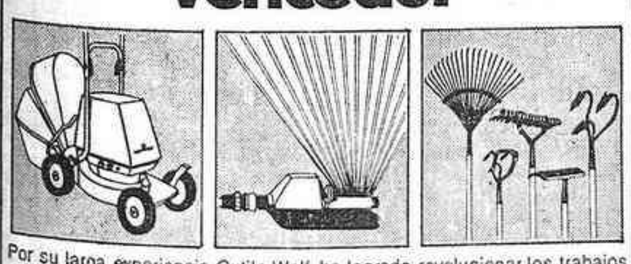

Por su larga experiencia Outils Wolf ha logrado revolucionar los trabajos de jardinería, gracias a una gama completa de productos sólidos y de agradable utilización. Un seguro de vida para su jardín.

Outils WOLF
HERRAMIENTAS PARA JARDIN-CAMPO Y CESPED
Demostración gratuita sin compromiso por especialista Outils WOLF

CENTRO AGRICOLA
Juan Manuel Font Bustos
Avda. Virgen de Lidón, 18
Teléfono 22-07-85.

LUZ PROPIA

GRUPOS ELECTROGENOS
MWM DITER

POTENCIAS DESDE 1 A 500 KVA

SOLICITE INFORMACION
SERVICIOS POST-VENTA

- chalets
- casas de campo
- bares y restaurantes
- granjas
- gasolineras
- construcción
- obras públicas
- edificios públicos
- aux. para la marina
- industrias p. conti.

ROGELIO PONT
MAQUINARIA
AVENIDA DR. CLARA, 38-TEL. 221218
CASTELLON

agente de ventas en Alcora
SANZ y PORCAR

(c) Ministerio de Cultura 2007

ANUNCIOS CLASIFICADOS

EN ESTA SECCION: CADA PALABRA, 4 PESETAS; MINIMO, 10 PALABRAS-TELEFONO 220060.
DE 8 A 14 Y DE 16 A 19 HORAS

VARIOS

(2566) AVON ofrece garantía absoluta de sus productos a todas las distribuidoras. Por eso es mucho más fácil obtener con Avon buenas ganancias y premios. Ahora está a tiempo de ser distribuidora. Llame hoy mismo a la Sra. María Salcedo, al teléfono 21 27 08 de Castellón de la Plana, o escriba al Apartado 14.875 de Madrid.

(3314) SERVICIO EN 24 horas de reparación de aparatos de Radio y TV. y toda la gama de electrodomésticos en general llamando al teléfono 22-48-16.

VENTAS

(3482) CITOSA dispone de pisos en venta, subvencionados a 10 años, en C/. Moncada, Avda. Cernuda y Velasco, Avda. Casalduch y Avda. Valencia, con aval bancario. Razón: Enmedio, 133-B. Tnos.: 22-29-33 y 22-79-65.

(7316) SEA PROPIETARIO de un piso de 4 dormitorios, pagando 3.000 ptas. al mes, entrega de pisos en Agosto. Aval bancario. Razón CITOSA. Enmedio 136 bajo. Castellón. Telf. 22 29 33.

(1369) ESTANTERIAS METALICAS Ermes, solucionarán más práctica y económicamente su problema de espacio. Todoficina. Trinidad 35 Teléfono 22 31 82 Castellón.

(8813) AGENCIA ROMEA. Compraventa-Alquileres, Pisos, Fincas. Enmedio 23. Teléfono 22 43 84.

(2627) SE VENDE almacén céntrico de 960 metros cuadrados en Villarreal. Informes: Santos, Publicidad. Primo Rivera, 26, Villarreal.

(3248) VENDO apartamentos frontales, en Dulcinea, Benicasim. Informes el portero o Teléf. 932-98-28-19.

(3345) VILLAS en Benicasim, terminación en junio, con jardín 1.ª calidad. Informa: Faubel, General Mola, 2-2.º Teléfono 22-58-65, laborables tarde.

(3346) PISOS 1.ª, Ronda Mijares, 4 habitaciones, comedor, salón, reserva plaza garaje en la finca. Informes días laborables tarde. Faubel, General Mola, 2-2.º Teléfono 22-58-65.

(3347) ESTUDIOS - DESPACHO, calle Navarra. Ronda Mijares. Faubel, General Mola, 2-2.º Tél. 22-58-65, laborables tarde.

(3482) VENDO APARTAMENTO junto Torreón Bernat, primera fila. Tél. 22-36-51, de 9 a 1 y de 4 a 7.

(3.494) VENDO VARIOS TRACTORES. Potencias 18 a 55 CV. Jover, 16. Portería.

(3500) POR VIAJE se vende piso amueblado, ideal para veraneo, dos últimas semanas en el Grao de Castellón, vista al mar. Razón: Canalejas, 111-7.º-33. Tél. 22-31-51.

(3508) VENDO FRIGORIFICO 5 tubos, cama niquelada y mueble máquina coser. Trinidad, 130-5.º Tél. 22-73-46.

ALQUILERES

(3427) AGENCIA CITOSA, alquila su piso rápidamente. Enmedio, 136. Tél. 22-29-33.

(8814) AGENCIA ROMEA. Alquileres, Pisos, Compraventas, Fincas. Enmedio 23 Teléfono 22 43 84.

(3.211) ALQUILO LOCAL 60 metros calle Galicia 17. Llamar teléfono 21 28 09.

(3483) CITOSA precisa pisos amueblados en Castellón. Razón: Tnos.: 22-29-33 y 22-79-65.

(3484) CITOSA precisa pisos en alquiler sin muebles, varias categorías y precios. Razón: Tnos.: 22-29-33 y 22-79-65.

(3485) NECESITAMOS pisos amueblados, períodos cortos de tiempo. Pagamos espléndidamente. Razón: CITOSA, Enmedio, 136- Bajos. Teléfonos: 22-29-33 y 22-79-65.

(3499) ALQUILO VILLA amueblada parte Serrallo, meses junio, agosto y septiembre. Teléfono 21-41-13.

(3504) ALQUILO APARTAMENTO amueblado con teléfono, Playa Pinar. Razón: Teléfono 22-65-31.

(3509) ALQUILAMOS temporalmente (máximo 5 años) planta baja de 500 metros y entresuelo de 400 metros en calle Mayor. Alquiler muy económico. Razón: Teléfono 22-43-01, de 10 a 12. Preguntar por Sr. García.

(3.513) BUSCO PISO alquiler, nueva construcción. Llamar al Telf. 25 45 13. Valencia.

COLOCACIONES

Los anuncios que aparecen en esta sección deben estar visados por la Oficina de Colocación (Servicios Sindicales de Colocación), y la referencia que aparece en ellos se entiende que es de dicha Oficina.

(2316) SE BUSCA mujer de limpieza interna. Martes libres Rest. Montornés. Benicasim. Telf. 30 09 53.

(3389) SE NECESITA tractorista en «Azulejos Gómez, S. L.» Razón: Avda. Enrique Gimeno, 41. Tél. 21-20-21. Castellón. Referencia Oficina Colocación núm. 2.148.

(3.386) SE NECESITA, oficial o ayudante serrador. Razón: teléfono 22 33 64. Oficina Colocación del Sindicato núm. 3.525.

(3.434) NECESITO OFICIAL 2.ª y aprendiz para carpintería. Ref. Oficina Colocación número, 3.555.

(3443) GANEN 20.000 pesetas o más trabajando en sus casas. Informes enviando 4 pesetas en sellos: SYLVIOLIN CENTER. Apartado 2421. Madrid—2.

(3449) SE NECESITA chica servicio todo estar con informes para matrimonio con 2 hijos, veranear en Torrevieja, buen sueldo. Trinidad, 132-5 Pta. C. Tél. 21-33-44.

(3468) MUCHACHA de servicio todo estar necesita matrimonio con niña. Llamar Teléfono 21-68-21, de 2 a 5.

(3469) SE NECESITAN Oficiales Mecánicos para servicio SEAT, sueldo a convenir. Taller Morales. Benicasim.

(3471) INDUSTRIAS BAT, S. L. precisa Tornero, Ajustador y Calderero. Avenida de Castellón, 7 y 9, Almazora. Tél. 56-10-67. Ref. O. Colocación núm. 16. Almazora.

(3472) PRECISO chica de servicio responsable. Razón: Colón, 76-2.º-B. Tel. 21-21-60.

(3493) A.P.P.E. S. L., dedicada a construcciones, necesita chapistas para Muebles Metálicos. Interesados presentarse Oficina Colocación Referencia 3.562.

(3.462) SE PRECISAN mecánicos Diesel-Vehículos ligeros. Sábados fiesta. Máxima retribución. Escribir con historial profesional y datos personales a DAMA Publicidad, Gral. Aranda, 6. Ref. Of. Colocación núm. 3.607.

(3.464) PARA ESTABLECIMIENTO de Castellón se necesita: Dependiente de 25 a 40 años, preferible con carnet de conducir. Aprendizas de 14 a 16 años. Interesados presentarse en Of. Col. Ref. 3.604.

(3471) SE NECESITA chica todo estar. Razón: Tarragona, 42-6.º Tél. 22-60-77.

(3.477) COCINERO SE precisa, buen sueldo. Inútil sin referencias y experiencia. Escribir o telefonear a Hotel Voramar, Benicasim. Castellón, Telf. 30 01 50 u Of. Colocación Ref. Benicasim.

(3481) SE PRECISAN Oficiales y Aprendices carpinteros, sueldo a convenir. Razón: Manufacturas Reca, Carretera Alcora, Cuadra Saboner, 64. Teléfono 21-47-77 u Oficina Colocación Referencia número 3.621.

(3484) SEÑORA sola necesita chica de servicio, todo estar. Razón: Bartolomé Reus, 11-2.º-1.ª

(3485) SE OFRECE auxiliar administrativo con experiencia de contabilidad, mecanografía, taquigrafía, etc., dominando francés. Interesados llamar al Tél. 22-16-54, o dirigirse por escrito: N. Izquierdo, Avda. Burriana, 2. Castellón.

(3486) SE NECESITA palista o tractorista. Razón Figueroles núm. 4-5, esquina casa Seat. Teléfono 21-65-08, horas 6-8 tarde, Castellón. Interesados presentarse Oficina Colocación Ref. 3.627.

(3.490) SE PRECISA vendedores o vendedoras a comisión. Razón Helados la Valenciana. Teléfono 22-60-23. Ref. Of. Colocación.

(3.491) SE NECESITAN dependientas. Razón: Oficina Colocación núm. 3.600.

(3498) PARA TRABAJO de gran rendimiento necesitamos personal que disponga del día libre. Ofrecemos: Asignación semanal fija más incentivos. Interesados: Pasar en Plaza de la Paz, 6-1.º

(3505) BALLESTAS GRISEL necesita operarios de 16 a 18 años. Razón: Carretera Valencia-Barcelona, frente edificio Michelín, Castellón. Interesados presentarse en Oficina Colocación Ref. número 3.646.

(3506) SE NECESITA personal masculino para fábrica de azulejos INCA S. L. Formación a cargo de la Empresa. Interesados presentarse en Oficina Colocación. Ref. número 3.647.

(3507) SE NECESITAN mecánicos para fábrica de azulejos INCA S. L. Servicio Militar cumplido. Sueldo según aptitudes. Interesados presentarse en Of. Colocación. Ref. núm. 3.647.

(3.510) CARNET de 2.ª tenemos un puesto para Vd. si es dinámico, llame al teléfono 21 61 90, horas de oficina.

(3.511) SEÑORA, para cuidar niños se necesita. Llamar de 5 tarde a 10 noche. Telf. 22 12 29.

(3.512) SE DESEA, empleada de hogar todo estar. Sueldo y condiciones a convenir. Razón: DAMA Publicidad, Gral. Aranda núm. 6.

AUTOMOVILES

(6588) LUCAN: Turismos usados con garantía, todas marcas y modelos, facilidades pago Ronda Mijares, 28.

(7940) SIMCAS VARIAS ocasiones todos modelos procedentes cambio. Debidamente reparados. Depósito vehículos ocasión. Carretera Nacional, frente Torre Michelín. Tél. 21-64-53. Concesionario Provincial Autolica, S. A.

(7941) DKW OCASIONES procedentes cambio. Debidamente reparadas y garantizadas Depósito vehículos ocasión. Carretera Nacional, frente Torre Michelín, Tél. 21-64-53 — Concesionario Provincial Autolica, S. A.

(2320) AUTOVAL. Compra-venta de automóviles, solvencia castellonense, largos plazos. Avenida Valencia, 4.

(8745) VENDO 1430 buen estado. Facilidades. Telf. 27 12 23, horas comidas.

(3481) TALLERES ESCUDER. — Nuevas oportunidades en vehículos de ocasión: Seat 1500 bifaro CS-66, 124 lujo, 1430, 850 coupé; 1500; 850 especial, normal y 4 puertas; 600-D, Dyan 6 seminuevo, Citroen C-8 seminuevo; Simca 1000 GL; 4-L super varios, 4-F y 4-F super 4 velocidades. Facilidades pago. Plaza Padre Jofre, 18. Tél. 21-44-17.

(3.455) AUTOMOVILES seminuevos procedentes de cambios Seat vendemos; Seat 1.500 varios desde 20.000 Ptas.; 1.430, CS-A; 124 L; 850 especial y normal; coope especial; 600-D; Renault 4-L y MG. Facilidades de pago. Doctor Clará, 17.

(3502) OPORTUNIDAD PARTICULAR vende 1430 seminuevo, urge venta. Teléfono 21-53-03.

HUESPEDES

(2333) PARTICULAR desea huéspedes. Avda. Casalduch, 44-1.º-Pta. 2. Tél. 22-24-18.

COMPRAS

(9316) JOYAS USADAS, monedas oro y plata compro. Llamar a partir 6 tarde. Teléfono 21 28 09

(3479) LOCAL comercial compro. Pago contado. Razón: Teléfono 21-44-17.

(3480) TERRENOS en antiguo arrozal compraría. Pago contado. Razón: Teléfono 21-44-17.

TRASPASOS

(3.435) OPORTUNIDAD UNICA, se traspasa bar «Cañas y Barro» con vivienda. Facilidades. Gran ocasión. Razón mismo local, de 6 a 10 tarde.

(3.437) SE TRASPASA, bar céntrico. Razón al Telf. 21 32 17. De 3 a 10 tarde. Castellón.

(3463) SE TRASPASA tienda de confección. Razón: Zaragoza, 12 Teléfono 21-22-70.

(3503) SE TRASPASA por no poder atender Papelería Kiosko Maestro Ripollés, 24 Teléfono 22-63-75.

ENSEÑANZA

(3473) PROFESOR Diplomado daría clases de Francés e Inglés. Razón: C/. Río Villahermosa, 2-1.º

PROGRAMA DE LAS EMISORAS CASTELLONENSES

RADIO CASTELLON

(Cadena SER)

7'45 Sintonía y apertura de la emisión; 7'47 Despierte con música; 8 Matinal Cadena SER, con los principales espacios, Buenos días, Señor, por el Rvdo. Padre Federico Sopeña, Los Deportes por Vicente Marco, e informaciones de carácter general; 8'30 Las mañanitas, show de Pepe Fernández; 9 Cante flamenco; 9'30 Los estrenos de la SER; 9'45 Paco Ruiz, detective privado; 10 Matinal musical de Radio Castellón; 10'25 La pepita de Oro; 10'30 Flanendario; 11 Servicio meteorológico de Levante; 11'30 Notas deportivas, por Manuel Monferrer; 12 Mediodía Cadena SER; 12'45 Safari musical. Guión de Ana María Pérez; 13 La hora del oyente; 13'35 Festival 74. Realización de Vicente Marco; 14 Cotizaciones de bolsa; 14'05 Actualidad 14 horas; 14'30 Diario hablado de Radio Nacional de España; 14'55 La hoja del almanaque; 15 Canta para Vd; 15'40 Dinero por litros; 15'55 La canción de la semana; 16 María Celeste. Novela de Rafael Barón, (Cap. 23); 16'45 Música, música, música; 17 La mansión de Jalna. Novela de Mazo de la Roche (Cap. 137); 17'30 Esconde la llave de esa puerta. Novela de Luisa María Linares. (Cap. 28); 18 Los españoles las prefieren; 18'20 Sólo para mama; 18'30 Hola Colowall; 18'45 Acontecimientos Flex; 19 Un hombre llamado Juan. Novela de Guillermo Sauter Casaseca. (Cap. 28); 19'30 Desfile de melodías; 20 Club de mujeres; 20'15 Su música favorita; 20'40 Resumen informativo; 20'45 Actualidad regional; 21 Música del Mundo; 21'40 Ráfagas deportivas, por Chencho; 22 Diario hablado de Radio Nacional de España; 22'30 Gente importante; 23'15 Vivir para oir; 23'30 Hora XXV. Director Basilio Rogado; 1 Cierre.

LA VOZ DE CASTELLON

CADENA R. E. M.

MATINAL. —7,30 Sintonía y apertura; 7,32 Epicentro. Primera edición; 8 Voces y estilos; 9,05 Rueda de conjuntos; 9,30 Agenda femenina; 9,35 Antena deportiva; 9,50 Los minutos del arroz Marqués; 10 Música para la mañana; 10,30 Disco-show, 11 Almazora en fiestas; 11,20 Acuarela musical.

MEDIODIA. —12 Regina Coelli, 12,02 Musical Castalia; 13,05 Sabor español; 13,25 Antena deportiva; 13,30 Ibérica Exprés. Un programa realizado por Luis del Olmo.

SOBREMESA. —14 Epicentro: La Voz de Castellón. Servicio informativo local y provincial, con crónicas, reportajes, informaciones y entrevistas; 14,30 Diario hablado de Radio Nacional de España; 15,05 Ritmos, canciones y melodías; 16 Círculo femenino; 16,30 El río que nos lleva, novela de José Luis Sampedro. Capítulo 9.

TARDE. —17,25 Antena deportiva; 17,30 Desfile de intérpretes; 18 Cumbres borrascosas; 18,30 Cuarta dimensión; 19,15 Epicentro: Tercera edición; 19,30 Catorce aciertos. Un programa de especial interés para los quinielistas; 19,45 Con ustedes: Henry Stephen.

NOCHE. —20 Universidad para todos. Ciclo preparatorio para mayores de 25 años; 20,30 Santo Rosario. Dirigido por el Excmo. y Rvdmo. Sr. Obispo de la Diócesis Segorbe-Castellón; 20,58 Temas españoles; 21 Coplas; 21,20 La hora brújula; 21,30 Penalty. Revista deportiva de actualidad; 22 Diario hablado de Radio Nacional de España; 22,25 Universidad a distancia; 23,28 Lectura de programas para mañana y despedida 23,30 Cierre de emisión.

RADIO POPULAR

EMISIONES EN O.M. Y F.M.

PROGRAMAS MUSICALES.—8 Primera hora; 9, 11 y 13,30 Comunicaciones telefónicas; 9,45 y 11,45 Comunicaciones postales; 10,30 Top 50 de España; 15,30 L.P. a examen; 16 El ritmo del trabajo; 17 y 19 Calidad Popular 45.

PROGRAMAS INFORMATIVOS. 13 Donde usted no llega. Un estudio a fondo de un personaje durante toda la semana; 13,30 Calle mayor. Información provincial; 14,30 Diario Hablado de Radio Nacional; 20 Calle Mayor (segunda edición); 22 Diario hablado de R.N.

PROGRAMAS DEPORTIVOS.—13,50 Tiempo para el deporte; 20,15 Tiempo para el deporte (segunda edición); 21,45 Deportes.

PROGRAMAS RELIGIOSOS.—7,55 Oración; 12 Angelus; 21 La Iglesia hoy; 24 Oración.

CONCURSOS.—17,15 Acierte y gane; 18-15 Su puntuación.

SUSCRIBASE A

Mediterráneo

lo recibirá cómodamente en su domicilio

Rellene este boletín y remítalo a:

AVENIDA CERNUDA Y VELASCO, 29

NOMBRE .....

APELLIDOS .....

DOMICILIO .....

POBLACION ..... PROV. .....

FORMA DE PAGO (*)

CAPITAL

[] RECIBO A DOMICILIO

PROVINCIA

[] LETRAS DE CAMBIO

[] CHEQUE ADJUNTO

PRECIO DE LA SUSCRIPCION (*)

CAPITAL

[] MENSUALMENTE ..... 186 PTAS.

PROVINCIA

[] TRIMESTRALMENTE ..... 558 "

[] SEMESTRALMENTE ..... 1.116 "

[] ANUALMENTE ..... 2.232 "

Firma

(*) Señale lo que más le interesa

SECRETARIA

PARA

DEPARTAMENTO DE COMPRAS

SE REQUIERE:

— Mecanografía
— Taquigrafía
— Cultura General

Se valorará experiencia en puesto similar.

SE OFRECE:

Condiciones económicas según aptitudes
Absoluta reserva colocadas.

DIRIGIRSE POR ESCRITO ENVIANDO CURRICULUM VITAE A: ZIRCONIO, S. A., Apartado n.º 76 VILLARREAL (Castellón). Ref. O. C. Villarreal n.º 285.

cartelera de EspecTACULOS

TEATRO CINE SINDICAL. 7'30 tarde y 10'30 noche, FUNERAL EN LOS ANGELES, Eastmancolor. A. mayores 18 años.

ASTORIA. — 7'30 y 10'30, UNA HORA EN LA NOCHE, Technicolor en 70 m/m. Elizabeth Taylor y Laurence Hervey. Mayores 18 años.

DON HILARION. — Sala de Fiestas. Todos los días 11 noche grandes atracciones. Mayores 18 años.

SABOYA. — Segunda semana. 7'30 y 10'30, CEBO PARA UNA ADOLESCENTE, Eastmancolor. Ornella Muti y Philippe Leroy. Mayores 18 años.

REX. — 7'30 y 10'30, ¿QUE LE PASA A HELEN? Color. Debbie Reynolds, Shelley Winters. Mayores 18 años.

RIALTO. — Continua 6'30 tarde, ZORRO EL REBELDE, Eastmancolor, y estreno en Castellón de EL HIJO DE LA JUNGLA, Technicolor. Tolerado menores.

CINE SAN PABLO. — 6'45 tarde, continua, TARZAN Y LA MUJER DIABLO, de estreno, y Conchita Velasco, Andrés Do-Barro, en LA RED DE MI CANCION, Eastmancolor. A todos los públicos.

CINE CONDAL (Villarreal). Sesión 10 noche, Sara Montiel en ESA MUJER. Color y Omar Sharif en EL FUROR DE LA CODICIA. Cinemascope y Color. A. mayores 18 años.

CINE VICIANA (Burriana). 7 tarde y 10'30 noche, LA CORRUPCION DE CHRIS MILLER, con Marisol y Jean Severs. Mayores 18 años.

IMPORTANTE EMPRESA

NECESITA

SECRETARIA TAQUI-MECANOGRAFA

SE EXIGE:

Facilidad para atender teléfono.
Don de gentes.
Razón: DAMA Publicidad, General Aranda, 6.
(Ref. Of. Colocación núm. 3.630)

programas: TVE

PRIMERA CADENA

14'00 Carta de ajuste «Danzas españolas para piano», E. Granados.
14'15 Apertura y presentación.
14'17 AVANCE INFORMATIVO.
14'24 PANORAMA Información nacional a través de las regiones.
15'00 TELEDIARIO Primera edición.
15'35 TELE—REVISTA Mundo Pop.
16'15 Despedida y cierre.
18'30 Carta de ajuste. «Danzas para piano», E. Granados.
18'45 AVANCE INFORMATIVO
18'51 DIBUJOS ANIMADOS.
19'00 TOROS: Desde la Plaza Monumental de Madrid. Ganadería: Juan Pedro Domecq. Diestros: Paco Camino, El Viti y Ruiz Miguel.
21'00 TELEDIARIO. Segunda edición.
21'30 SILENCIO ESTRENAMOS «Capítulo 5º».
22'10 CANNON «Amaestrar a un trigre».
23'20 TERCERA EDICION. Telediario.
23'30 Despedida, Oración y Cierre.

SEGUNDA CADENA

19'00 Carta de ajuste «The Beatles: Obras completas».
19'30 Presentación y Avances.
19'31 DIBUJOS ANIMADOS Bugs Bunny: Aves, conejos y crustáceos».
19'45 DOCUMENTAL «Modelado en barro».
20'00 FURIA «Ingreso en el Club» (Los rivales).
20'30 PARA LOS AMANTES DE «Gene Kelly» (II).
21'30 TELEDIARIO 2 Información nacional e internacional.
22'00 DOCUMENTAL «El informe científico».
23'00 LOS PINTORES DEL PRADO «Zurbarán: La humilde luz del sueño»
23'30 ULTIMA IMAGEN.

ELECTRODOMESTICOS

Electrocris, S.L.

Trinidad, 69 Tel. 22 56 32 CASTELLON

(c) Ministerio de Cultura 2007

INFORMACION DE LA PROVINCIA

VINAROZ

Viaje de estudios

El pasado sábado, los alumnos de C. O. U., del Instituto de Bachillerato de nuestra ciudad, se desplazaron a Barcelona, en jornada de trabajo, relacionada con el tema. "Los medios de comunicación social". En los talleres de "La Vanguardia Española" en Pueblo Nuevo, desde donde salen a la luz pública diferentes revistas, fueron atendidos por el Sr. Chaler. Recorrieron todas las secciones, con detallada explicación, atendida con avidez por la embajada estudiantil vinarocense. Fueron obsequiados con varias publicaciones.

En los estudios de TV. E., a la sazón en el Teatro de la Opera de Hospitalet, el Jefe de Relaciones Públicas, Sr. Viñas, atendió muy amablemente a los estudiantes de C. O. U., y les indicó el funcionamiento y programación que se emite desde el citado centro. Recorrieron todas las dependencias y fueron testigos de la grabación de unas escenas de la obra teatral "Los huevos de la avestruz" y cuyas figuras estelares son José María Prada y Julita Martínez.

También visitaron el complejo deportivo del Barcelona C. de F. La Masía, Camp Nou, Palacio Blau Grana y Palacio de Hielo, merecieron la admiración de todos los expedicionarios. Recibieron varios recuerdos.

Los estudiantes fueron acompañados por el Jefe de Estudios, D. José López Pérez, Catedrático de Geografía e Historia del Instituto y el Profesor de F. E. N., D. Angel Giner Ribera.

CORRESPONSAL

LUCENA DEL CID

Celebración de la festividad de San Isidro Labrador

En esta localidad se unen, a las entidades que están puestas bajo la advocación de San Isidro Labrador, los vecinos de la calle que lleva su nombre.

Este vecindario es ejemplar, en muchos aspectos, pero de manera extraordinaria en este sentido: Restauran las fachadas de sus casas en vísperas de la festividad; adornan la calle con gallardetes de tela multicolores, confeccionados por las vecinas; montan arcos en los extremos de la calle y también de murta es el templete, en el que se deposita la imagen del Santo Patrono de los agricultores.

El domingo pasado se concentraron autoridades y fieles en el extremo de la calle en espera de que llegara el clero. Una vez estuvo allí el Arcipreste, D. Baltasar Gallén, se formó la procesión en la que formaban dos largas hileras de fieles de ambos sexos, luego la imagen, tras ella el Clero, las autoridades y representantes de la Delegación Sindical Comarcal, Hermandad Sindical de Labradores, Cooperativa Agrícola, Sección Femenina, que más tarde presidieron la misa cantada, que ofició el propio Arcipreste y quien pronunció una magnífica plática. Cerraba el cortejo la Banda de Música.

Terminada la misa se devolvió la imagen del Santo al lugar de procedencia, procesionalmente, y con mayor asistencia, si cabe.

PRIMERA EXCURSION VERANIEGA

Con una excursión, llevada a cabo a esta villa, el pasado domingo, por la Peña Excursionista "La Olivereta", de Valencia, ha iniciado, la citada Peña, su temporada de excursiones veraniegas.

Al frente de la excursión mencionada iban el Presidente y Secretario de la misma D. Miguel Romaguera y D. Luis Jorques, respectivamente.

Agradecemos muy de veras la atención que han tenido con la Perla de la Montaña.

TITALO

SAN JUAN DE MORO

Excursión escolar

El pasado viernes no era uno cualquiera en San Juan de Moró. Muchos niños se despiertan anticipadamente y preguntan la hora a sus padres. Algunos pensarán que nuestro Gobierno se ha quedado en el adelanto horario. Todo este bullicio sólo tiene un motivo: ¡Es el día de la excusión!. Es el día del que últimamente tanto han estado hablando niños y profesores. Se ha estudiado el trayecto, las paradas, la economía... Hay que agradecer públicamente a la Cooperativa «San Juan Bautista» de esta localidad el que haya sufragado todos los gastos de la excursión. Como en tantas otras ocasiones, nuestra Cooperativa demuestra su fin social y, en especial, el interés que tiene en ayudar a la formación de la juventud.

Son las 8 de la mañana cuando medio centenar de niños de nuestra Escuela Graduada y sus profesores emprenden la salida hacia Río-León; las mentes infantiles esperan que las fieras y la selva de su imaginación se hagan realidad.

Algún niño parece que no va a poder retener en su estómago el tazón de leche que con tanto nerviosismo y premura se ha tomado; pero seguramente pensará que peor hubiera sido el quedarse en casa.

La alegría inunda el autobús; el paisaje es admirado por todos; el Ebro sorprende por su caudal y anchura, otros lo creían mayor; Tarragona les produce admiración en lo poco que se puede ver por la escasez de tiempo; se detienen ante la vulgarmente llamada Tumba de los Escipiones; tampoco podía faltar la fotografía bajo el Arco de Triunfo de Bará.

Llegan a Río-León. Los niños recorren todas las ventanillas del autobús intentando que no se les escape ni un solo detalle. Van explorando y descubriendo animales. Cuando van a entrar en la zona reservada a los leones, no es preciso repetirles que deben mantener las ventanillas completamente cerradas. Momento culminante es aquel en que varios monitos suben por todos los salientes y techo del autobús.

Después de tantas emociones, es necesario ocuparse del estómago y cada uno da cuenta de una abundante provisión.

Se emprende el regreso. De un tirón llegan a nuestra incomparable Peñíscola. No quisieran dejarse ni un solo palmo sin recorrer pero no es posible detenerse más.

Las pocas fuerzas que quedan se guardan para cantar la última canción en el momento de entrar en nuestro pueblo.

Al bajar del vehículo se desparraman por las casas y, como un transistor con pilas nuevas, comienzan a realtar a todos las maravillas que han visto. Poco a poco, se irán apagando las voces y, durante el sueño, volverán a revivir las grandes impresiones del día.—JUAN M. VALER.

SERVICIO DE URGENCIA DE LA CASA DE SOCORRO

Llamada al teléfono 213944

Los problemas laborales de las empresas del grupo POGGI

MADRID, 21 (Pyresa). — En la Casa Sindical Provincial se reunieron el Director de Asuntos Sociales y el Presidente de la Unión de Trabajadores y Técnicos del Sindicato Textil, con los gerentes actuales de la empresa Mazón S. A. para tratar sobre la situación financiera de esta empresa y encontrar las soluciones adecuadas para la supervivencia de la misma.

Posteriormente se celebró esta reunión en la Delegación Provincial de Trabajo a la que asistieron la totalidad de los vocales del jurado, los representantes de la empresa Mazón y los representantes legales del grupo POGGI, e igualmente representantes de la delegación de sindicatos y del sindicato provincial Textil, en la cual se abordaron todas las cuestiones labrales que se derivan o pueden derivarse de la actual situación financiera de la empresa Mazón y del resto de las empresas de este grupo radicadas en la provincia de Madrid, al objeto de buscar soluciones tendentes a la continuidad de las actividades de esta empresa, así como de otras de gran importancia económica y laboral, como Vestimenta S. A., Creaciones Castilla y otras.

Para completar este estudio continuarán las reuniones y contactos con el jurado de empresa y con los representantes legales de las empresas afectadas, en reuniones sucesivas que se irán clebrando tanto en la Delegación Provincial de Sindicatos, como en la de trabajo de esta capital.

carretillas elevadoras DIESEL CATERPILLAR para exteriores

SERIE V de 1.500 a 3.000 Kg.
SERIE B de 4.500 a 11.400 Kg.
SERIE AM de 13.600 a 18.200 Kg.
SERIE AH de 18.200 a 27.300 Kg.

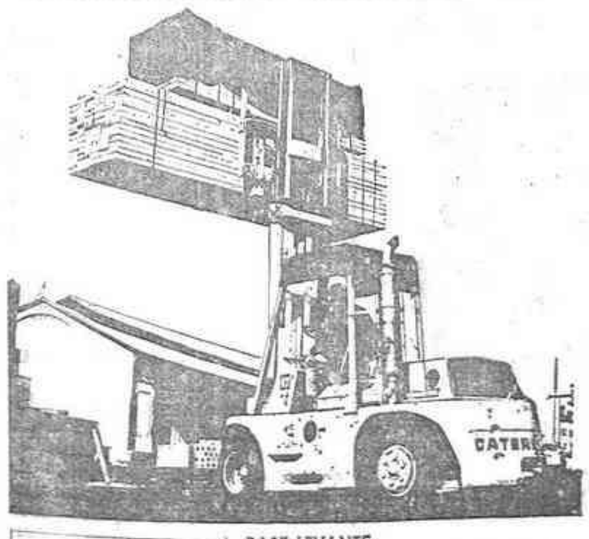

FINANZAUTO
CATERPILLAR
BASE LEVANTE:
Carretera Madrid-Valencia, Km. 332.
Teléfs. 26 37 07 (3 líneas)
26 39 03-04 y 26 87 06-07-08 - Valencia.
Apartado de Correos 212
Valencia. CHIVA (Valencia).
Caterpillar, Cat y ⊞ son Marcas de Caterpillar Tractor Co.

ACTUALIDAD en VILLARREAL

INTERESANTE CHARLA PARA JOVENES DE AMBOS SEXOS

Esta noche, a las 9'30 y en el salón de la Biblioteca Municipal, se proyectará una película y dará una charla D. Fernando Latre, profesor de ciencias químicas de la Universidad de Valencia y miembro del Club Serra de la misma capital.

Tanto la película como la char la están orientadas de cara a la juventud de ambos sexos sobre un tema siempre actual: Función del joven en el mundo de hoy.

HOJA INFORMATIVA DEL SOCIO

Acaba de salir el último número de Hoja Informativa del Socio, órgano de la Cooperativa Católico Agraria y Caja Rural. El editorial, muy razonado, se dedica al complejo problema de la naranja que se está convirtiendo en tema obsesivo; pero que no, por eso, pierde actualidad; antes, por el contrario, sigue siendo el tema del día y aun diríamos, el tema obligado. Las circunstancias mandan y, en el caso presente, de manera apremiante.

Sigue una detallada información sobre las juntas generales, celebradas últimamente, y la relación de nombres de los que integran la Junta Rectora y el Consejo de Vigilancia. Como viene siendo habitual, dedica las páginas centrales al VII Centenario de la Ciudad que, en el presente número reproducen, con abundante información gráfica, acompañada de una breve reseña, los principales actos celebrados con ocasión de la notable efemérides. Es como la película que describe y resume en admirable síntesis, toda la variada gama de festejos del VII Centenario. En esta sección merece mención aparte la Carta al Director en la que uno de los lectores pregunta por qué no se cantó el Himno a la Ciudad. Una pregunta que no está ciertamente fuera de lugar porque nadie se explica semejante omisión en una fecha tan propicia y excepcional. El Director aun se lo explica menos, ya que ha sido la cooperativa la que editó la partitura del mismo y la repartió gratuitamente a todos los socios para facilitar su aprendizaje. Ha sido verdaderamente lamentable.

Muy interesante la entrevista con D. Fernando Ferrer, alma de la exposición de Fgtografía retrospectiva, montada por la Agrupación Fotográfica Sarthou Carreres.

Se informa sobre la Medalla de Plata de la Cruz Roja, concedida al Presidente de la Cooperativa, D. José Arnau Mata

La página sobre religión y moral del Vicario Episcopal y Cura P. de San Jaime. Un interesante artículo sobre la carretera nacional 340 con unas fotos comparativas, a su paso por ésta y las habituales secciones del Concurso Infantil y sobre deporte completan el sugestivo número, junto con una página de nuestra historia local referente al asalto, destrucción y quema de la villa por las tropas borbónicas en la guerra de Sucesión.

MOVIMIENTO PARROQUIAL

SANTOS EVANGELISTAS. — Bautizos: Juan Antonio Colonques Martínez, Eva María Beltrán Flor, Francisco Javier Pesudo Francisco, Noelia Pesudo Francisco, Noelia Barrachina Roca, María Sonai Peris Fabregat, Ana María García Garzón, Francisco Muñoz Ribas, Miguel Antonio Laureiro Guedes, Piedad Agulleiro Cánovas, María Inmaculada Aparicio Peñafiel, Susana Guillamón Peris, Javier Viciedo Morcillo, Juan Valero Ballester, José Francisco Ramírez Lago, Mario Gómez Ortega, María José Soriano Pla y Amparo Flores Monfil.— Matrimonios: Francisco Nieto Fernández con Emiliana Ramírez Fernández, Ramón Martínez García con Maravilla Manzaneda Torres, Juan Rodríguez García con María Carmen Domínguez Davó, Julián Lerma del Amo con Teresa García Báidez, Antonio Ferreres Portalés con Angela Agulleiro Navarro e Ismael Martín Pradas con Pilar Abril Marco.— Defunciones: Gregoria Medina Alvarez, de 64 años; Fermina Tello Pérez, de 104 años; Tomás Guillamón Bellés, de 63 años; Nuria Font Diez, de 9 meses; Aurelio Bachiller Oncero, de 81 años, y Vicente Navarro Martínez, de 79 años.

Estos datos corresponden al pasado mes de abril.

SANTA ISABEL DE ARAGON. — Bautizo: Ruben del Hoyo Larena.

MISAS VESPERTINAS PARA HOY

6: Evangelistas.
7'30: Santa Sofía.
8: San Pascual, Santa Isabel.
8'30: Arciprestal, San Francisco.
9. Santa Isabel.

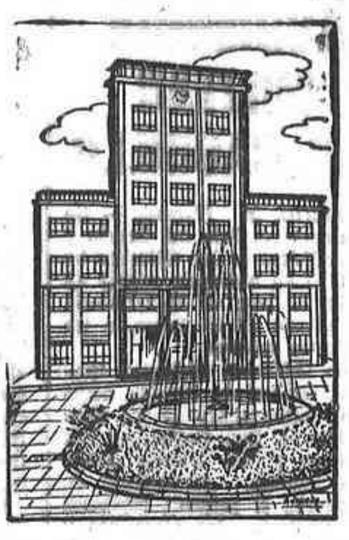

Farmacias de Guardia

D. Manuel Vilanova, Dr. Font, 25.

Servicio permanente:

D. Juan Ronchera, Piedad, 46.
Dña. Carmen Berenguer, 18 de Julio, 72.

PERDIDA

Se ha extraviado un broche de oro, antiguo, recuerdo de familia, en el trayecto comprendido desde la sede de Cáritas, Avenida Capuchinos, Obispo Climent, Forn del Pla, calle San Félix, Plaza Clavé y Arrufat Alonso.

Se gratificará su devolución en Arrufat Alonso, 10-2.º B.

SERVICIOS PRESTADOS POR LA CRUZ ROJA

Destacamento de Castellón.—Se han efectuado 147 servicios.

Los SIMCA 1200 están hechos para la eficacia. Por eso tienen dirección de cremallera con junta cardan y flector, suspensión independiente a las cuatro ruedas por barras de torsión y estabilizadoras, tracción delantera, motor transversal de alta compresión, dos circuitos de frenos independientes, frenos de disco y servofreno.

Coches precisos. Seguros. Pensados para responder siempre. A la medida de las personas que buscan la profundidad de las cosas. Las personas que han superado lo supérfluo y no buscan en los coches un signo externo de riqueza, sino de capacidad, de precisión, de técnica. El signo externo de la razón.

Pruébelo en Autolica
Echegaray, 29
Castellón de la Plana

CONCESIONARIO DE CHRYSLER ESPAÑA

(c) Ministerio de Cultura 2007

INFORMACION NACIONAL

AUDIENCIA MILITAR DEL CAUDILLO

MADRID, 21 (Pyresa). — Su Excelencia el Jefe del Estado y Generalísimo de los Ejércitos ha recibido en audiencia militar en el día de hoy, en su residencia del palacio de El Pardo, a los siguientes señores:

Don Guillermo Rodríguez González, General de División honorario, (acompañado de sus hijos D. Martín, Don Guillermo, Don Santiago y Don Gonzalo Rodríguez Santafé, comandante de infantería, el primero, capitanes de infantería los otros dos y maestro nacional, el último, y de sus hijos políticos D. Emilio Atienza Vega y D. Jesús Tejada Feijoó capitanes de infantería e ingenieros, respectivamente); Don Carlos Ros España, General de Brigada de artillería, Jefe de Artillería Antiaérea del Ejército; Don Ramón Vilahur Pedrals, General de Brigada de Caballería, Subinspector de Caballería de la 2.ª, 3.ª y 9.ª

REGIONES MILITARES

Don Gonzalo Prego Meiras, General Subinspector del Cuerpo de Intervención de la Armada. Interventor Central Jefe del Servicio de Intervención.; Don Alfredo Kindelán Núñez del Pino, Coronel del Cuerpo de Ingenieros Aeronáuticos, del Servicio de Normalización Militar; Don Rafael del Pozo y de La Piedra, Coronel de Aviación, de la Dirección General de Transporte Aéreo; Don Manuel Fernández Manrique Sainz, Coronel de Artillería del Servicio de Estado Mayor, Agregado Militar a las embajadas de España en Roma y Atenas; Don Ignacio de Puig y de Cárcer, Coronel de Aviación, Jefe del Archivo General de Ministerios y del General e Histórico del Aire.

EL MINISTRO DE MARINA, EN CARTAGENA

CARTAGENA, 21 (Pyresa). — El Ministro de Marina, almirante Pita da Veiga, prosiguió hoy su visita a Cartagena, de dos días de duración, acompañado del Capitán General de la Zona Marítima del Mediterráneo y de otros altos cargos de la Armada.

Esta mañana, el Ministro visitó, primeramente, el Tercio de Levante y el Centro de Instrucción de Infantería de Marina. Seguidamente se trasladó a la estación naval de la Alameda y al centro de buceo de la Armada. "A última hora de la mañana, estuvo en los nuevos cuarteles de marinería de Tentagorra.

El Ministro de Marina dará por terminada su visita oficial a Cartagena a última hora de esta tarde.

No venga a Rioleón Safari si prefiere la jungla de asfalto

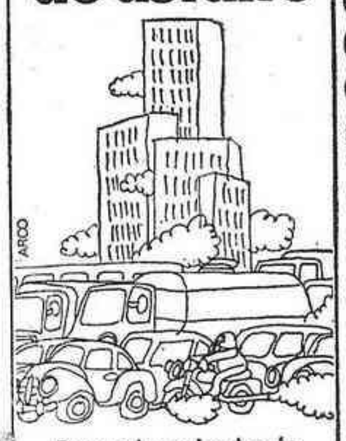

Porque los animales de nuestra "jungla" no saben nada de ajetreos y ruidos.

Porque si el recorrido de Rioleón se hace en coche es para que el visitante se sienta protegido y cómodo, no para demostrar a los animales que el hombre también sabe correr y lanzar "rugidos".

Rioleón Safari
una cacería visual

Albiñana
a 5 Kms. del Vendrell
(Tarragona)

Horario: Verano, de 9h. al ocaso.
Invierno, de 10 h. al ocaso.
Coches sin capota rígida, abstenerse.

Reunión de los delegados provinciales del Ministerio de la Vivienda

PARA ESTUDIAR EL PLAN DE CALIDAD EN LA EDIFICACION

MADRID, 21. (Pyresa). — Todos los delegados provinciales del Ministerio de la Vivienda y los jefes de los servicios técnicos de las diferentes delegaciones se han reunido hoy en Madrid, con el fin de asistir al seminario organizado para estudiar distintas cuestiones del plan para la calidad en la edificación, que está llevando a cabo el Departamento.

La sesión de apertura celebrada en el salón de actos del Ministerio de la Vivienda, estuvo presidida, en representación del Ministro, por el Secretario General Técnico del Departamento, D. David Herrero Lozano, quien se refirió en breves palabras a la importancia de la calidad en toda obra humana y especialmente en la vivienda.

Tras asegurar que ninguna edificación podrá gozar de valor estimativo alguno si no va acompañada de la calidad mínima exigible, el Sr. Herrero Lozano añadió que las hormas tecnológicas de la edificación, que elabora el Ministerio de la Vivienda, podrá contribuir en gran medida a allanar el difícil y largo camino que representa la consecución de un hogar que reuna las condiciones suficientes de calidad deseable, al que tienen derecho todos los españoles.

Finalmente, y tras agradecer la asistencia de todos los delegados provinciales, el Secretario General Técnico del Ministerio de la Vivienda manifestó que era primordial, para la elaboración de las normas tecnológicas, conocer los diferentes problemas que afrontan las delegaciones que, como exponente de cada región española, se enfrentan día a día a indiosincrasias diferentes, determinadas por factores tales como la geografía y el clima, entre otros.

A continuación, el Director Gerente del Instituto Nacional para la Calidad en la Edificación, D. Luis Felipe Rodríguez Martín, puso de manifiesto el gran interés que sentía el Ministerio de la Vivienda por un tema tan importante como es el de dotar a cada vivienda de una calidad mínima exigible.

Después de asegurar que en la actualidad el Ministerio cuenta con medios y personal técnico cualificado que vela por la exigencia de esa calidad, el Sr. Rodríguez Martín enumeró las etapas del proceso edificatorio — proyecto, documentación, técnica, construcción, materiales y equipos de origen industrial, control valoración y mantenimiento, y las actuaciones del Ministerio de la Vivienda en cada una de ellas, con el fin de dotar a todas las edificaciones de una calidad mínima.

«Para ello, por ejemplo, —añadió a continuación— no sólo es necesario crear unas normas básicas, exigir un certificado de origen de los materiales o crear un libro de revisiones, sino también colaborar con otros departamentos y organismos, con objeto de unificar criterios y dictaminar una reglamentación única, además de prestar nuestra experiencia propia en la formación de nuevos profesionales».

Finalmente, se celebró un coloquio en el que se puso de manifiesto, entre otras cosas, la necesidad de responsabilizar a cada técnico de su gestión personal.

La exigencia de mejorar la preparación del personal laboral y la entrada en funcionamiento de nuevos laboratorios que vigilen y atiendan la homologación de calidad de los materiales que se empleen en la edificación.

APARATOSO INCENDIO EN LA ESTACION DE CHAMARTIN

MADRID, 21. (Pyresa). — Un aparatoso incendio se ha producido a primera hora de esta tarde en la estación de RENFE en Chamartín, al arder dos barracones de madera destinados a almacenar material eléctrico.

El fuego se inició a las 15 horas de hoy, y fue sofocado media hora después gracias a la rápida intervención de cuatro coches cisterna del Parque de Bomberos. En el lugar del suceso se presentaron inmediatamente varios vehículos de la policía municipal y dos ambulancias de la Cruz Roja Española. Afortunadamente no hay que lamentar desgracias personales, aunque los daños materiales son de cierta consideración.

Los barracones de madera, que quedaron destruidos en su totalidad, estaban adosados a la tapia de cemento que separa las instalaciones de la estación de Chamartín de la cochera de la Empresa Municipal de Transportes, de Fuencarral. El fuego no se propagó a estas instalaciones.

LA JUNTA NACIONAL DE LA HERMANDAD DE SARGENTOS PROVISIONALES VISITO AL MINISTRO DEL AIRE

MADRID, 21. (Pyresa). — Comunican de la Oficina de Prensa del Ministerio del Aire, para su difusión, la siguiente nota:

"El Ministro del Aire, Tte. General D. Mariano Cuadra Medina, ha recibido, en la mañana de hoy, la visita de la Junta Nacional de la Hermandad de Sargentos Provinsionales cuyo presidente nacional, D. Bernardo Escobio y Samalea, ofreció al Ministro su incondicional adhesión.

Acompañaba a la citada Junta Nacional durante la visita el Teniente General D. Constantino Lobo Montero, representante del Ministerio del Ejército en la Hermandad".

MADRID, KILOMETRO CERO

por Juan Emallo

DON BLAS, ACUSA

MADRID. — (Crónica especial de PYRESA). — D. Blas llevaba mucho tiempo callado: cinco meses. Le parecían seis, pues repitió en varias ocasiones esta cifra, a pesar de que algunos de sus «fans» se la corregían desde el auditorio, cariñosamente. Son lapsus propios de esos casos, en los que el orador se exalta y pendiente de la idea certera, se le va el vocablo justo. Además, había que ver su pasión, su brío, sus inflexiones de voz, sus gestos; todo un espectáculo.

Por una vez, no actuó él de notario, sino yo. Y por eso doy fe, en buena concurrencia periodística, de lo que ocurrió en Núñez de Balcoa, 31, segundo, cuarta. Blas Piñar es como un caballo al galope, cuando le tocan la fibra de sus sentimientos. Y ahora lo ha sido más que nunca. Ya no hay silencio suyo. Nadie le embrida el corazón. Muchos se preguntaban ¿qué hace?, ¿qué piensa?, ¿por qué calle?. Bien; aquí está la respuesta. Ha lanzado su «yo acuso», con potencia y arrojo, con nitidez en el verbo, con fidelidad al recuerdo de Carrero. He aquí un hombre que se puede equivocar; pero de cuyas lealtades, no cabe duda alguna.

Ya saben ustedes, por alguna crónica anterior, que un aficionado a firmar pasquines en «Fuerza Nueva», me había dedicado uno, lleno de majaderías. Creo que lo desarbolé oportunamente. Esta vez recibí otra cariñosa carta de Angel Ortuño, presidente de su consejo de administración. No era la formularia invitación corriente y por otro lado, tenía mucho interés lo proyectado. Se presentaba el libro «Juan de la Cosa», con artículos del ilustre Almirante muerto. Fuí y no me pesa. Aparte de servir a mis lectores una impresión personal de primera mano, —distinta a las de las agencias informativas— debo decir que asistimos a un acto de singular fervor.

Toda la preocupación de un informador contestatario que coincidió junto a mí, era saber cuántas personas había. Quería que se las contara yo. Me negué. El trabajo le correspondía. Además, la contestación era fácil: las que cabían en dos salones, muchas de pie, otras en la calle y circuito cerrado de televisión.

El jesuita Javier de Santiago, abrió boca por lances religiosos, para demostrar cómo Carrero vivía su fe; la que llevó a la acción por el camino de la justicia social. Al heroísmo de la santidad, en el más noble sentido. Amaba al hombre, por lo que tiene de Dios. El le trató de cerca y le oyó aquella frase «me gustaría morir de pie, después de comulgar». Ya era hora de oír a un sacerdote joven referirse a un tema tan hondo, con sencilla y generosidad.

Julio Rodríguez, bordó unas primerísimas chicuelinas, después de pedir que corrigieran las tarjetas. El no es ex Ministro, sino Ministro del Almirante Carrero Blanco. Se definió como un científico que tuvo aversión a la política, hasta que se le hizo atractiva al lado del Presidente. Leyó unas cuartillas llenas de metáforas sobre el Mediterráneo y en una lección poético-cristalográfica, desarrolló desde la amatista al topacio, una teoría de los colores en la política, en torno a quién eligió firmarse «Juan de la Cosa», porque era marino, geógrafo y de Santander. Estaba emocionado. Se ha empezado a vender su libro, del que hablaré otro día. Le han puesto en solfa; pero a mí me está cayendo ya simpático. Sigue su línea de admiración y en paz. Merece todos los respetos.

D. Blas fue el lidiador clave de la terna. Puso banderillas con garbo dialéctico, muleteó a placer, con pases de todas las marcas y acabó su faena de una estocada en las agujas. Y entre el delirio general. No es posible recoger su intervención de hora y media, en un total destape de imaginación y de palabras. ¿No tienen los demás libertad de expresión sobre todo, cuando los «cien días» y el «gironazo»?. ¿Por qué no habría de tenerla él?. Pues a acusar, sin tregua ni respiro. Apenas unas notas sobre la mesa, dos fichas que tardó en encontrar y ni un sorbo de agua. No se dejó nada en el tintero. ¡Si ya lo decía él!. Ya lo había advertido en el Consejo Nacional. Y también Carrero. Tenía que suceder.

Ante el crimen perfecto, cabe detenerse no en su preparación, ejecución y desenlace, sino en los objetivos. Se abren las puertas a la subversión y hay desorden ideológico y moral. Por ello se asesinó al hombre clave, la granítica roca que Franco preparó para el futuro. Aludió a los criminales materiales, precisamente cuando en un diario de la tarde, el Fiscal Supremo aseguraba que la investigación judicial ha sido completa, aunque al no haber sido detenidos, no se conoce ni el origen verdadero, ni las motivaciones del delito.

Su alocución se hizo látigo restallante para lapidar a los pigmeos, a los traidores, a los falsarios. Y llegó lo de los espíritus; el del 12 de febrero y el del 17 de diciembre de 1971; el del pueblo que estuvo y está con Franco, en la Plaza de Oriente; con el hombre que a tiempo avisó: «El enemigo está dentro». La fidelidad al futuro no le interesa a D. Blas, pues si no es leal al pasado, lo considera la peor de las traiciones. No se pueden enterrar las ideas. Los muertos habrán caído por nada. Que no se silencie a Carrero entre cánticos funerarios. La guerra no ha terminado y hay que ganar la paz todos los días.

El público se enardecía y las ovaciones eran constantes, mezcladas con voces de aprobación. Gritos y no susurros. Siguió Piñar valiente como nunca. «Prefiero una religión sin sacerdotes, que unos sacerdotes sin religión». Lo dijo una vez en el Consejo Nacional; callaron entonces los presentes. Se arrancó Carrero —que interesado por el discurso, no hacía pajaritas— y respaldó «yo, también». Aplaudieron todos los consejeros. El orador brillaba en este instante en la cumbre de su temperamento; incisivo, mordaz, sarcástico, entre las risas de los seguidores que le jaleaban.

Fustigó a los débiles, ametralló a Carrillo; anduvo a bofetada limpia con la democracia-cristiana, ridiculizó a Willy Brandt y dio el do de pecho al rematar a las falsas libertades, con un terminante «caridad, caridad, cuántos crímenes se cometen en su nombre». Estaba haciendo encaje de bolillos con las ideas; pero con meridiana claridad en la forma. Por eso, al prometer apoyo total a la Monarquía instaurada y no reinstaurada, criticó el juego de prestidigitación gramatical. Era aquí ya un torrente, un ciclón, un iluminado. Tenso e incansable. El Ejército tiene que ser político, pues de una guerra política nació. Citó a Oliveira, y López Rodó, a dos metros de él, se lió a aplaudir. Según él en Portugal no cayó su régimen sino otro, podrido, pero siempre habrá un Caetano que se suicide y un Riego con monóculo. «Está para comérselo», apostilló alguien a mis espaldas.

Luego, la seudometamorfosis histórica, basado en Spengler, la Universidad, la masonería, el aperturismo. El Estado tiene que ser fiel a sus principios. Las ideas de Carrero siguen vigentes. No es hora de miedos, sino de coraje. No son los suyos la ultraderecha, sino españoles intransigentes con las pocas cosas que valen la pena. D. Blas agarró las banderas. El que quiera que me siga. Toda una exhibición. Fue algo electrizante. Las mujeres lloraban; los hombres al conjuro y al calor de la elocuente garganta y de la sala, clamaban decididos «adelante». D. Blas era un caudillo beligerante para la guerra de la paz. Confieso que fue curioso ver cantar el aglutinante «Cara al sol» brazo en alto a políticos y generales como Laureano, Raimundo, Valdés, Elola, Valdeiglesias, García Ramal, Eduardo Ezquez y García Carres, Oriol y Urquijo, García Rebull, Cano Portal y Ramírez de Cartagena; veteranos falangistas y jóvenes, muchos jóvenes.

No sacaron a D. Blas en hombros porque tuvo que acompañar a la Duquesa de Carrero, mientras con los ojos húmedos, firmaba libros de su esposo.

SIGUE EL TIEMPO CALUROSO

MADRID, 21. (Pyresa). — Durante el día de hoy se han registrado nieblas persistentes en el Cantábrico y cabecera del Ebro y vientos fuertes en el tercio meridional de la Península, que soplaron duros de Levante con rachas huracanadas en el Estrecho. Las temperaturas han sido más altas. La máxima absoluta de las capitales de España la registró Huelva con 37 grados, seguida de Sevilla con 36, con lo que estas dos capitales alcanzaron por primera vez este año la temperatura del cuerpo humano. En segundo orden de valores siguen Córdoba, con 35, Jaén con 34, Pontevedra con 33, Vigo, Orense, y Ciudad Real con 32. La más baja de las mínimas ha sido de 9 grados y la dieron Vitoria y Teruel.

INFORMACION TECNICA Y PRONOSTICO

Los mapas previstos para mañana al mediodía, sitúan el anticiclón centrado en el Cantábrico, con vientos de Levante sobre la Península, que soplarán fuertes en la mitad Sur, Duero y Estrecho. Mañana tendrán bancos de niebla en el Cantábrico y Norte de Galicia y cielo nuboso en el Area del Estrecho. El litoral del Suroeste y Levante tendrá intervalos de cielo nuboso, en el resto de la Península y Baleares, buen tiempo, despejado, con temperaturas altas en Canarias, nuboso.

IMPRESIONES Y COTIZACIONES DE BOLSA

Jornada bastante buena

MADRID, 21 (Pyresa). — Comienza la semana bursátil con una jornada bastante buena y en la que el dinero ha vuelto a aparecer. El índice general sube 0'97 puntos. Los bancos comerciales, construcción y eléctricas fueron los sectores más favorecidos por la demanda.

En el sector bancario, los comerciales ganan 1'20 y los industriales 0'30. Las alzas más importantes corresponden a Bilbao, Santander, Mercantil y Central que suben 30'20, 15 y 15 enteros respectivamente.

El sector eléctrico ha sido la máxima atracción de la jornada, con una subida de 1'52. Iberduero fue su valor más favorecido (13 enteros), y Cantábrico y E. Reunidas ganaron 2 y 1'50 respectivamente.

En construcción, Dragados sube 30 enteros, Asland 12 y El Encinar 10.

VALORES

Bco. Valencia, 1955
Bca. López Quesada, 1334
Bco. Bilbao, 1285
Bco. Central, 1450
Banesto, 1029
Bco. Exterior, 670
Bco. Fomento, 935
Bco. Hispano, 958
Bco. Ibérico, 1291
Bco. Mercantil, 1610
Bco. Popular, 1035
Bco. Santander, 1408
Bco. Urquijo, 1003
Bco. Vizcaya, 1300
Bankunion, 711
Bco. Zaragozano, 1456
Bco. Atlántico, 1035
Bco. General, 1354
E. Reunidas Z., 131,50
Fecsa-5000, 175
Fecsa1000, 181,75
Fenosa, 140
H. Cantábrico, 195
Hidrola , 202
Iberduero, 290
Saltos del Nansa, 148
Sevillana, 203
Unión Eléctrica, 187
El Aguila, 270
G. Azucarera, 156
Ebro, 790
Cementos Alba -1000, 386
Dragados, 1130
Encinar, 315
Vallehermoso, 315
Celsa, 207
Inm. Metro, 345
Inm. Urbis, 325
G. Inversiones, 700
Popularinsa, 780
Duro Felguera, 176
Campsa, 342
Astilleros E., 132
Trasmediterránea, 172
E. I. Aragonesas, 194,50
Explosivos R. T., 383
Hidro-Nitro, 268
Petroliber, 304
I. Q. Canarias, 165
E. Petróleos, 472
Unión y Fénix, 725
Altos Hornos, 232,50
SEAT, 291
Auxiliar F. C., 124
Española Zinc, 410
Fasa Renault, 247
Macosa, 136
Telefónica, 419
Metro Madrid, 215
C. I. C., 690
Galerías Preciados, 637
Sarrió, 312
Sniace, 205
Nuvofondo, 996'65.
Rentfondo, 718.
Plusfondo, 112'09.
Profondo, 102'28.

DERECHOS

SEAT, 120
Sarrió, 102
Cementos Alba, 250
Astilleros Esp., 35
Bco. Fomento, 990

Información facilitada por el Banco de Valencia, de Castellón.

COMIENZO COMPRADOR Y AFLUENCIA DE ORDENES DE VENTA

BILBAO, 21 (Cifra). — La galopada inicial de la Bolsa, correspondiendo a las numerosas instrucciones compradoras surgidas en la vacación semanal, ha sido ahogada por la presencia de fuertes partidas vendedoras, impidiendo que se mantuviera la progresión primera y obligando a un cambio de orientación que no se traduce de la simple lectura de las diferencias.

En líneas generales el saldo es sumamente positivo, por cuanto revisten importancia las diferencias producidas en el bancario, en su mayoría favorables, resultando Iberduero uno de los valores más activos en esta jornada, que ha registrado elevado número de transacciones.

El cierre es comprador en bancos, quedando papel en los demás corros.

Indice general 118'70+1'45.

De 66 valores que cotizan suben 45, bajan 20 y repiten 21.

GENERAL SOSTENIMIENTO

BARCELONA, 21 Cifra). —En Barcelona si bien la demanda ha impulsado a un buen número de cambios al alza, no termina de consolidase la postura, con cambios al cierre en algunos casos inferiores al de apertura, marcando al final una situación de general sostenimiento.

En total se han contratado 118 clases de acciones de la que 61 suben, 29 bajan y 28 no experimentan variación. El índice general ponderado gana 1'30 situándose a 116'45 y el simple avanza 1'43 y cierra a 121'61.

Ya es el momento de pensar en la instalación de

SU PISCINA

FLORIDA con depurador HF

Llámenos, nos pondremos de acuerdo

- Breve tiempo de instalación
- 10 años de garantía
- Hasta 24 meses para pagar

HERPLAI Piscina-Store

Onésimo Redondo, 3 - Tel. 86 38 15 / 86 19 53
GANDIA (Valencia)

(c) Ministerio de Cultura 2007

En el sexto día de huelga general

Aumenta el caos en Belfast

DUELO VERBAL ENTRE WILSON Y HEATH

LONDRES. (Del corresponsal de Pyresa, **Antonio PARRA.**)

Barricadas, apagones de luz, escasez de alimentos y de agua: esa era la imagen que prestaba hoy Belfast, dónde el caos parece hacerse más notable, con el paso de las horas. Los "trade-unionistas" británicos, que intentaron poner paz y orden ésta mañana en la ciudad de la guerra y el desorden, mediante una marcha de reconciliación, encabezada por el propio Secretario General de los Sindicatos, Len Murray, recibieron calabazas de los piquetes huelguistas. Y, calabazas parece tan sólo un decir. Porque también llovieron tomates y huevos podridos sobre sus cabezas, cuando no, algún puñetazo que otro. Belfast —la décima ciudad del Reino Unido— ha vivido hoy su sexto día de huelga general.

En Londres, por primera vez, la crisis irlandesa ha provocado una intervención y un encontronazo verbal entre el Primer Ministro y el Jefe de la oposición. Wilson ha dicho que ésta huelga no es una huelga política, sino un acto que forma parte de las guerras sectarias del siglo XVII. El paralelismo que quiso trazar Harold Wilson para definir su postura con respecto a Irlanda, le supo a muy poca cosa a mister Heath, el cual no acaba de comprender el mutismo que está observando Downing Street, cuando la coyuntura se presenta tan grave. Según el líder de la oposición, el control de los acontecimientos parece que se le está escapando de las manos al gobierno laborista. Entretanto, el Ministro del Ejército también advirtió hoy en la Cámara que es posible que se envíen al Ulster más batallones de refresco. La fuerza ahora es de 16.000 hombres, la cifra más alta de soldados, desde que dieron principio los disturbios el año 68.

SUPERIORIDAD PROTESTANTE

Londres parece estar queriendo jugar a la carta de la flema, en espera de que cese el alud y acaben los amotinamientos del U.D.A. Hoy se hablaba de que se intercambiaron algunos disparos entre las tropas inglesas y los huelguistas. Sin embargo, al parecer, en ésta huelga no hay que lamentar ni muertos ni heridos. Aunque la situación continúa muy tensa, según se informa desde Belfast, los soldados tratan por todos los medios evitar choques con las facciones de los ultras protestantes. Wilson, por otra parte, en su intervención en los Comunes, ha mantenido un tono conciliado y persuasivo, en un intento más de evitar que la sangre llegue al río. De momento, parece ser que los huelguistas tienen la sartén por el mango. Y con los huelguistas, la mayoría protestante, que reaccionó en bloque a favor del paro total, programado por el Consejo de Trabajadores del Ulster.

Los 21 hombres que componen el ejecutivo de dicho consejo son quienes al parecer han impuesto su ley en la provincia. ¿Qué piden los huelguistas?. Bien: su reivindicación número uno es la supresión de Sunningdale, y, con ello, la vuelta al sistema parlamentario de Stormont, en que los orangistas detentaban todo el poder, sin la participación de la minoría católica en las tareas del Gobierno. No es democrático, según ellos, el que los siervos se sienten a la mesa de los señores. Su democrácia, por tanto es la democrácia del que más puede. Y los protestantes no sólo pueden más, o son más ricos que los católicos, sino que también les superan en número de votos y en abundancia de recursos económicos y efectivos militares. La prueba está en que, con la salida de los "gorilas" del U.D.A., a la calle, al I.R.A., no le ha quedado otro remedio que apartarse a sus barrios, para convertirse en un testigo presencial de la posible lucha. Los protestantes son los amos del cotarro.

HUELGAS EN LOS TERRITORIOS PORTUGUESES DE ULTRAMAR

La llegada de Thomaz y Caetano a Sao Paulo

LISBOA. —Proliferan las huelgas en los territorios portugueses de ultramar, especialmente en Mozambique. En Lourenço Marques se encuentran en huelga unos cinco mil empleados de ferrocarriles, así como los de los restaurantes, cafés, supermercados, panificadoras, algunas fábricas y varias empresas de transporte. En el distrito de Tete están en huelga los trabajadores de la presa de Cabora Bassa y los mineros de la explotación de carbón de Moatize. En Angola, probablemente, se declararán en huelga los empleados de los servicios de agua y electricidad.

HUELGA DE MINEROS

TETE (Mozambique), 21. Los 1.250 trabajadores de las minas de carbón de Moatize, a unos 40 kilómetros de la ciudad de Tete, se declararon en huelga, exigiendo 250 escudos diarios de sueldo, cantidad que la empresa dice no poder pagar, informa la agencia «ANI».

THOMAZ Y CAETANO EN EL EXILIO

SAO PAULO (Brasil), 21. (Efe). — Los políticos portugueses, Marcelo Caetano y Américo Thomaz, exiliados en el Brasil; llegaron anoche a la ciudad de Sao Paulo. Una hora y media después del aterrizaje, en el aeropuerto de «Viracopos», del avión Boeing-707» de la Fuerza Aérea de Portugal, que les transportó desde la isla de Madeira, donde estuvieron confinados desde el 26 de abril pasado.

La liberación del ex-Primer Ministro y del ex-Presidente fue anunciada en la mañana de ayer, cumplidos los trámites entre los Gobiernos de Brasil y de Portugal para la otorgación del asilo político.

El avión realizó un aterrizaje previo en la zona militar del aeropuerto de «Galeab», de Río de Janeiro, para reabastecerse de combustible.

Caetano y Thomaz llegaron al hotel «Hilton», de Sao Paulo, en un automóvil que estaba precedido y seguido por vehículos de las fuerzas de seguridad. El coche que conducía a los exiliados entró directamente al garage del hotel, imposibilitando de esta manera la tarea de numerosos periodistas que se habían reunido en la entrada del edificio.

En el aeropuerto de «Viracopos» no se permitió a los reporteros gráficos obtener fotos de la llegada. El avión se detuvo en un lugar alejado de la pista. Inmediatamente, cuatro automóviles del Gobierno del Estado de Sao Paulo se acercaron hasta la portezuela del aparato.

Poco después de su llegada, el ex-Embajador del Brasil en Portugal, Luis de Gama e Silva, visitó a los políticos exiliados.

De acuerdo con la convención del derecho de asilo, los exiliados no pueden desarrollar actividad política, ni formular declaraciones de ninguna especie.

HABRA ELECCIONES EN ULTRAMAR

LOURENÇO MARQUES, 21. (Efe). — «En el plazo máximo de un año, se celebrará elecciones para decidir el futuro de este territorio, en base del principio democrático de un hombre un voto», ha dicho hoy en una conferencia de prensa, el Ministro portugués de Coordinación inter-territorial, Antonio Almeida.

Ha dicho también que el Gobierno portugués había establecido contacto con los elementos guerrilleros africanos de Mozambique, agregando que «existía el convencimiento de que se llegaría a un acuerdo justo para poner fin a las hostilidades».

Almeida ha afirmado que el «FRELIMO» no desea la guerra y que a la larga aceptará las propuestas planteadas por Lisboa, «encaminadas a conseguir la paz en estos territorios».

Simultáneamente a esta conferencia de prensa, los huelguistas portuarios se han manifestado, rechazando la invitación que Almeida ha hecho para que regresaran al trabajo «en la seguridad de que sus peticiones serían estudiadas a su tiempo».

AMERICO THOMAZ, EN RIO

RIO DE JANEIRO, 21 (Efe).— El Almirante Américo Thomaz, expresidente de Portugal, llegó esta tarde al aeropuerto de Río de Janeiro, procedente de Sao Paulo, en avión de línea comercial, acompañado de su esposa e hija.

Un amplio servicio policial impidió a fotógrafos y reporteros acercarse al avión, que se detuvo a ochocientos metros del patio central del aeropuerto. En un automóvil que entró a la pista abandonó el lugar la familia Thomaz, con rumbo desconocido.

SOARES RECIBE AL REPRESENTANTE DIPLOMATICO ESPAÑOL

LISBOA, 21 (Efe). — El Ministro Portugués de Asuntos Exteriores, Mario Soares recibió esta tarde al Encargado de Negocios de España, Francisco Ultray, con quien conversó durante casi media hora.

Aunque nada se ha revelado sobre los temas tratados en dicha audiencia, en círculos bien informados se piensa que la entrevista forma parte del programa del Ministerio de Asuntos Exteriores de establecer sus primeros contactos con los países que mantienen más estrechas relaciones con Portugal.

Ayer, en efecto, después de su visita al Nuncio Apostólico, Monseñor Giuseppe María Sensi, Mario Soares recibió por la tarde a los embajadores de Gran Bretaña y de Estados Unidos.

Después de estas primeras entrevistas. El Ministro de Asuntos Exteriores recibió hoy, además de al Encargado de Negocios de España. Al representante diplomático brasileño.

Además de los representantes diplomáticos citados, figuran en una primera lista de audiencias establecida por el Ministerio, otros ocho embajadores, entre ellos el Encargado de Negocios de Cuba y representantes de países de la Comunidad Económica Europea.

LIBERAN A SUS REHENES Y SON DETENIDOS POSTERIORMENTE LOS ASALTANTES DE UN BANCO, EN GINEBRA

GINEBRA. — Dos individuos que ayer asaltaron un banco, en Ginebra, manteniendo como rehenes a dos empleadas del banco durante más de once horas fueron detenidos anoche, dos horas después de haberse dado a la fuga en un coche que les fue proporcionado por la policía para su huida. Las dos rehenes, una mujer de 60 años y una joven, fueron encontradas sanas y salvas en el centro de la ciudad y el coche también fue encontrado en la misma zona. Los dos se dejaron detener sin resistencia cuando la policía rodeó un edificio en construcción en el que se habían refugiado.

Poco después de la medianoche fue también detenido un tercer asaltante que resultó herido durante un tiroteo con la policía cuando comenzó el asalto al banco.

Ahora la policía trata de capturar al cuarto de los atracadores que logró huir.

SE ENTREGO A LA POLICIA

GOTHENBURGO (Suecia). — Un pistolero que retuvo a cinco mujeres como rehenes, dentro de una farmacia a las que pretendía canjear por tres delincuentes que se encuentran en prisión, se entregó hoy, sin lucha, a la policía.

LE PERSIGUEN LOS ACCIDENTES

LATINA (Italia). — Diaggio di Crescenzo, de 23 años, resultó gravemente herido cuando el automóvil que conducía chocó contra un árbol. Recogido por un automovilista fue llevado al hospital de Fondi donde se acordó su traslado a Roma pero la ambulancia que lo llevaba chocó contra otro vehículo. De nuevo, otro automovilista condujo a Crescenzo al hospital de Latina donde una ambulancia le trasladó a Roma. Pero esta segunda ambulancia, en las afueras de Roma, también chocó contra otro vehículo y el tercer accidente produjo la muerte a Di Crescenzo.

"Pienso que hace falta..."

Viene de la pag. 8

des que le han sido concedidas al pueblo portugués». «Yo estimo —contesta el Ministro— que se busca, excesivamente, el comparar las realidades históricas españolas y portuguesas y eso, con el fin de llegar a conclusiones fáciles y, yo diría, elementales. En el campo de la información, —poniendo de relieve, ante todo, que no entro en las diferencias que existen entre los dos países, en orden al desarrollo económico y social y a los problemas coloniales —no olvidemos que hace más de ocho años que en España se superó el mecanismo de la censura».

En cuanto al supuesto, establecido por el corresponsal de «Le Monde», de que «la ley de prensa de 1966 está superada», el Ministro ha dicho: «No, las leyes envejecen pero, al mismo tiempo, maduran. Las grandes líneas teóricas y prácticas del texto elaborado en 1966, conservan todo su valor. En cuanto a su aplicación, el espíritu de quien debe interpretarla tiene un carácter decisivo».

LIBRO Y CINE

Por lo que respecta a la autorización de ciertas películas y libros, el señor Cabanillas lo explica claramente: «de hecho todo eso meana, simplemente del grado de desarrollo alcanzado por el pueblo español. Es natural que en las circunstancias actuales se pueda hacer uso de una mayor flexibilidad». El Ministro, en respuesta a otra pregunta, explica que existe un proyecto de «ley del libro» que ha sido presentado en consejo de Ministros y que tiene un carácter innovador en materia de edición. Asimismo el Ministro indica que ha firmado un texto para la reorganización del Consejo Superior de Cinematografía, organismo que trabajará, con la administración, en la redacción de un proyecto de ley sobre el cine. «En cuanto a la radio y a la televisión —afirmó— puedo decirle que la redacción del estatuto de la radiodifusión estará terminado para fines de este año»

Finalmente, a la pregunta de si «la apertura» se operará en otros ministerios, el Ministro declara: «la «apertura» es un término bastante impreciso, ya que indica solo una intención, una orientación. Una tal apertura exige siempre un estado de espíritu basado sobre la justificación moral y política de los objetivos que hay que alcanzar. En el fondo, se trata de una posición fundamental sobre el modo de comprender la realidad política, todos los departamentos del gobierno están dentro de esta línea, marcada el doce de febrero por el Presidente».

PARIS: Giscard...

Viene de la primera pág.

tuo, en un fortalecimiento de la seguridad europea e internacional se ha hecho un elemento permanente de la vida internacional y un factor importante de la paz.

«La felicitación constante de esta política es la mayor contribución en la causa de profundización del alivio y garantía de los principios de la coexistencia pacífica como estandarte de relaciones mutuas de los estados con diferentes sistemas sociales», dice el mensaje.

El mensaje expresa la convicción que siguiendo dicho curso, la URSS y Francia alcanzarán resultados todavía más sensibles en la causa de desarrollo de la cooperación bilateral, mutuamente beneficiosa, así como en activar esfuerzos comunes por el bien de la paz y seguridad en Europa y el mundo entero.

LA COMISION PERMANENTE...

Viene de la primera

de estas secciones serán la siguiente: don Carlos Pinilla, como presidente, y como miembros de la misma los consejeros nacionales señores Fueyo Alvarez, Elola Olaso, Franco y Pascual de Pobil, Labadie Otermín, Hernández Gil, Herrero Tejedor, López Bravo, Ortí Bordas, Palomares Díaz, Pedrosa Latas, Pardo Canalís, Primo de Rivera (Don Miguel), Salas Pombo, Sánchez Cortes, Solís Ruiz (Don José), Adan García, Asís Garrote, Cisneros Laborde, Martínez Emperador, Merelo Palau, Rincón de Arellano, Zamanillo, Aramburu Olaran, Muñoz Alonso, Dancausa de Miguel, Girón de Velasco, Sánchez de León, Tello y Fernández Caballero, Cabello de Alba, Primo de Rivera (Pilar), Fernández Miranda, Navarro (Don Eduardo), Romero Gómez y Taboada García.

La segunda de estas selecciones estará presidida por el señor Herrero Tejedor, e integrada por los consejeros nacionales señores Fueyo Alvarez, Ortí Bordás, Campano López, Valdes Larrañaga, Primo de Rivera, (D. miguel), Ibarra y López Doriga, Asis Garrote, Finat y Escriva de Romani, Martín Villa, Muñoz Alonso, Pinar López, Tey Planas (Dña. Monserrat), Anguera Sanso, Bofil (D. Jaime), Oreja Aguirre, Vizcaino Márquez, Plaza del Prado (Dña. Mónica), Arzanegui Carmona, Labadie Otermín, Landáburu González (Dña. Belén), Romero Gómez, Abella Martín, Cervia Cabrera, Remojaro Gómez, Suevos Fernández, Iniesta Cano, Castro Villacañas, Guich Yobech Decareda, García Ibáñez, De la Iglesia (D. Anselmo) y Añar Gener.

Acto seguido la Comisión Permanente fue informada de los trabajos realizados por el Instituto de Estudios Políticos desde el decreto de su reorganización. A este efecto, su presidente, D. Jesús Fueyo informó sobre la propuesta de los miembros del Consejo de Dirección. Para el estudio de este tema, según el decreto de referencia, ha de ser oída la Comisión Permanente.

La Comisión Permanente adoptó también distintos acuerdos sobre numerosos asuntos referidos a diversas delegaciones nacional del Movimiento.

El Vicepresidente del Consejo Nacional anunció la celebración de una sesión informativa que tendrá lugar el próximo viernes día 24, con la presencia del Vicepresidente Primero del Gobierno y Ministro de la Gobernación, y Consejero Nacional, D José García Hernández. El tema de la misma será la exposición de la anuncia ley de bases de régimen local. Esta sesión, dado su carácter informativo será abierta y a ella tendrá acceso la prensa acreditada ante el Consejo Nacional.

El señor Palomares Díaz anunció también que el Vicepresidente Tercero del Gobierno y Ministro de Trabajo, don Licinio de la Fuente, asistirá a otra próxima sesión informativa durante el mes de junio.

A la comisión permanente asistió por vez primera el miembro de la misma don Luis Nozal y al finalizar, el Ministro Secretario General felicitó —con la adhesión del resto de la comisión— a Pilar Primo de Rivera por la Concesión de la Medalla de Oro de la ciudad de Logroño.

AUTOLICA

"CAMPAÑA DE VENTAS INAUGURACION NUEVOS LOCALES"

Dodge SIMCA

Venga y vea SU SERVICIO
Aproveche su visita y pida cotización de su actual coche

SE LE VALORARA A UN PRECIO EXTRA

Y GRANDES CONDICIONES PARA SER USUARIO DE:

SIMCA 900 ó 1.000

SIMCA 1.200

DODGE

Carretera general Valencia-Barcelona, kilómetro 67,400 (junto acceso Cuartel).

Exposición: Echegaray, 29 (sigue abierto)

CONCESIONARIO

DE CHRYSLER ESPAÑA

KISSINGER: "Espero un acuerdo..."

Viene de la primera pág.

declarado esta noche que se "habían logrado adelantos en ciertos aspectos", en las conversaciones mantenidas hoy en Damasco con los líderes sirios sobre una separación de fuerzas entre sirios e israelíes.

Kissinger dijo, antes de abordar el avión en el que viaja a Israel, que mañana volverá a Damasco.

LAS RELACIONES SOVIETICO—LIBANESAS

MOSCU, 21 (Efe). — «Existen todas las posibilidades para el desarrollo fructífero ulterior de las relaciones multilaterales soviético-libias, las dos partes reafirman su deseo de profundizar y ampliar la cooperación mutuamente provechosa, en base al convenio concluido en marzo de 1972», dice el comunicado soviético-libio sobre la visita oficial a la URSS del Primer Ministro Abdel Salam Ahmed Jallud.

En las reuniones mantenidas entre Jallud y los dirigentes soviéticos, se acordó crear una comisión intergubernamental soviético-libia para el desarrollo de la cooperación económica y técnico-científica y para las que las cuestiones comerciales entre ambos países.

Asimismo, hubo un amplio intercambio de opiniones sobre los problemas internacionales, especialmente sobre la situación en Oriente Medio. La parte soviética declaró su firme resolución de continuar prestando plena asistencia a los pueblos que siguen luchando por su independencia nacional y el progreso socio-económico.

Las dos partes han expresado su firme solidaridad con la lucha de los pueblos de Angola, Mozambique, República de Guinea-Diasau, Namibia, Africa del sur y Zimbabve.

ASOCIACION NACIONAL DE INVALIDOS CIVILES

Delegación Provincial

CONVOCATORIA DE AYUDAS DEL PIO A JOVENES MINUSVALIDOS FISICOS

El B. O. E. número 112 de 10 de mayo actual publica una Orden del Ministerio de Educación y Ciencia por la que se convocan ayudas para el Curso 1974-75 a los jóvenes minusválidos físicos de 8 a 21 años.

Dicha Convocatoria, en concepto de renovación y nueva adjudicación, va destinada a jóvenes minusválidos físicos que deseen recibir en régimen de internado o media pensión, además del tratamiento médico-quirúrgico y de rehabilitación, Educación General Básica y Teórico-práctica de Formación Profesional en Centros adecuados.

Aquellos afiliados que estén interesados en solicitar dicha Ayuda pueden pasar por los locales de la Delegación Provincial, de 9 13 horas, donde se les informará al respecto. El plazo para la admisión de solicitudes termina el 10 de junio próximo.

Castellón, mayo de 1974.

El Delegado Provincial,

FRANCISCO MONTOLIU.

ROGAD A DIOS EN CARIDAD POR EL ALMA DE

Doña Teresa González Calatayud

(MAESTRA NACIONAL)

QUE FALLECIO EL PASADO 13 DE MAYO, EN BURRIANA, HABIENDO RECIBIDO LOS SANTOS SACRAMENTOS Y LA BENDICION APOSTOLICA DE SU SANTIDAD

R. I. P.

La familia al recordar tan dolorosa pédida, ruegan a sus amistades la tengan presente en sus oraciones y asistan a la misa que, por el eterno descanso de su alma, se celebrará el próximo viernes, día 24, a las ocho de la tarde en la iglesia de los Padres Salesianos, por lo que quedará muy reconocida.

Burriana, 22 de mayo de 1974

(c) Ministerio de Cultura 2007

"LA LIBERALIZACION DE LA PRENSA EN ESPAÑA"

"Pienso que hace falta fomentar el desarrollo de la libertad de prensa en el marco de la ley"

Declaraciones de Don Pío Cabanillas a "Le Monde"

PARIS. (Del corresponsal de Pyresa, **Enrique LABORDE.**)

«Yo pienso que hace falta fomentar el desarrollo de la libertad de prensa en el marco de la ley», ha declarado el Ministro español de Información, D. Pío Cabanillas, en el curso de una entrevista al corresponsal de «Le Monde» en Madrid.

Bajo el título, a cuatro columnas, de «La liberalización de la prensa en España», el diario «Le Monde» publica hoy unas declaraciones del Ministro español de Información que constituyen una importante puntualización sobre diversos aspectos de la actualidad española, especialmente por lo que se refiere a la prensa. Así, cuando el periodista pregunta sobre la ley de prensa de 1966 y le plantea una situación, que él considera paradójica, es decir el establecimiento de una liberalización sin modificación previa de esa ley, el Ministro contesta: «Yo conozco perfectamente la ley de 1966, ya que fui yo mismo quien la redactó siendo subsecretario del Ministerio de Información y, asimismo, fuí yo quien la defendió ante el parlamento. El Ministro tuvo, en esa época, el mérito incontestable de superar, al hacer promulgar una ley digna y adaptada a las circunstancias, el viejo sistema de la censura. Hoy, precisamente porque las cosas han cambiado, esta ley es menos difícil de aplicar. Usted recordará que el señor Arias Navarro, Presidente del Gobierno, se declaró partidario de esta nueva orientación cuando expuso las grandes líneas de su programa en febrero último».

LIBERTAD EN EL MARCO DE LA LEY

El periodista insiste: «¿Hasta donde está usted dispuesto a llevar la libertad de información?», y la respuesta es categórica: «Yo no creo que el problema consiste en limitar de un modo o de otro la libertad de información. Yo pienso, más bien, que hace falta fomentar el desarrollo de la libertad de prensa en el marco de la ley». Naturalmente, —el periodista hace referencia a las críticas surgidas contra esta política de información, «toda crítica que emane de una personalidad contesta el Ministro de Información— incita a meditar sobre las razones que le han llevado a expresar ese juicio. Sin embargo, no hay que olvidar que, cuando un hombre que ocupa un puesto de responsabilidades en el seno del gobierno, ha hecho un balance serio de circunstancias y adoptado en consecuencia una serie de decisiones, debe, como hombre político, hacer lo imposible para conservar una actitud coherente

Como era de suponer, el perio- y pregunta «si el pueblo español y pregunta «siel pueblo español es lo suficientemente adulto como para disfrutar, en materia de información, de las liberta-

Pasa a la Pág. 7

LIZ TAYLOR EN NIZA

NIZA. — Elizabeth Taylor ha llegado a la Costa Azul, para asistir al estreno de su película "Identikit", en Mónaco, con asistencia de los Príncipes. La actriz llegó en un avión privado, con 450 kilos de equipaje. — (Telefoto Cifra Gráfica-Upi)

SE INTENSIFICAN LAS RELACIONES HISPANO-BELGAS

Un grupo de procuradores españoles llega hoy a Bruselas

BRUSELAS. (Del corresponsal de Pyresa, **Ignacio M.ª SANUY.**)

Después de una temporada en que ha habido sus más y sus menos, parece que entramos en un período de deshielo para las relaciones hispanobelgas. A ello ha contribuido, indudablemente, la formación del nuevo gobierno Tindemans —coalición de social cristianos y liberales— y también el que en los últimos días vuelva a contemplarse con criterios más positivos el discurso programático del Presidente Arias Navarro y su línea de desarrollo político, económico y social. Los inversores belgas, pese al signo ambiguo de la actual coyuntura económica, siguen interesándose por nuestro país y los observadores políticos se muestran particularmente atentos a este momento de la vida española. En este clima que ha subrayado con términos expresivos el Embajador de España en Bruselas, Marqués de Nerva, se sitúan una serie de actividades que van a desarrollarse en los próximos días y que es de esperar contribuyan a mejorar las relaciones entre los dos países.

El Marqués de Nerva nos ha reunido para comentar esta especie de ofensiva guiada por su entusiasmo y por su incapacidad al desaliento. En primer lugar se trata de la visita de un grupo de procuradores en Cortes que llegarán a Bruselas este miércoles invitados por la sección belgaespañola de la Unión Interparlamentaria. Llegan de Madrid el Conde de Mayalde, el profesor García Valdecasas, Jesus Suevos, el Marqués de Valdeiglesias, Ignacio de Satrustégui y Ezequiel Puig Maestro Amado. En la capital belga serán acogidos por los diputados y senadores que forman parte del grupo donde están, entre otros, el actual Ministro de Trabajo, Alfred Cawfice, el ex Ministro Van Offelen, y el Vicepresidente del Senado, Ferdinand Boey, que a lo largo de cinco días acompañarán a nuestros procuradores. El Marqués de Nerva ha preparado una recepción a la que están invitados además el Presidente del Parlamento André de Quae, el Ministro de Asuntos Exteriores Van Eslande y los Ministros de Comunicaciones y Comercio Exterior, así como el Secretario de Estado para los Asuntos Exteriores, Henri Francois Van Aal, que además de ser el Ministro más joven del Gobierno es de origen español por parte de su madre.

CONTACTOS MERCADO COMUN

No es cuestión de entrar en detalles. Pero esta visita además de los actos que normalmente se programan en estas ocasiones, incluye unos contactos de nuestros procuradores con personalidades del Mercado Común Europeo, que han sido organizados por los parlamentarios belgas y que tienen especial interés ya que según creemos, es la primera vez que un grupo de procuradores en Cortes, en grupo y en calidad de tales, son recibidos en la CEE.

El Marqués de Nerva nos ha hablado también de la visita a Bruselas de un grupo de mujeres empresarias españolas que bajo la dirección de Pilar Díaz Plaja, tan activa y decidida como siempre, participarán en el Congreso Internacional de Mujeres Empresarias y de la exposición de arte español de hoy que, bajo el patrocinio de los Ministerios de Asuntos Exteriores y de Educación, constituirá una espléndida muestra en la que estarán representados más de un centenar de artistas españoles.

Finalmente el Marqués de Nerva se ha referido a la visita a Bélgica del Director General del Instituto Español de Emigración, D. Fernando Suárez González, celebrará diversas entrevistas con personalidades del Ministerio de Trabajo y de Previsión Social, presidirá un acto de entrega de becas a los hijos de emigrantes. Es la primera visita que realiza a Bélgica y permanecerá aquí cuatro días.

HONDA CONSTERNACION EN EL VATICANO POR LA MUERTE DEL CARDENAL DANIELOU

"Desaparece uno de los más significativos representantes del catolicismo francés" dice "L'Observatore Romano"

CIUDAD DEL VATICANO. (Del enviado especial de Pyresa, **Gerardo RODRIGUEZ.**)

La muerte inesperada del Cardenal Danielou y esta vez no se trata de una frase hecha— ha causado honda consternación en los ambientes eclesiásticos romanos. Muy especialmente en la propia Santa Sede y en la Curia Generalicia de la Compañía de Jesús, donde el célebre jesuita y teólogo francés solía residir, incluso después de ser investido con la sagrada púrpura, durante los largos periodos que pasaba en Roma adonde venía generalmente para cumplir encargos especiales que le confiaba el mismo Sumo Pontífice.

El dolor experimentado por Pablo VI, así como el afecto personal que sentía por el religioso ahora desaparecido quedan sinceramente reflejados en los dos telegramas enviados, respectivamente, al General de los Jesuitas, padre Arrupe, y al Arzobispo de París, Cardenal Marty. En el primero de ellos el Papa comiena afirmando que Danielou «ha servido a la Iglesia y honrado esa compañía con su amplio conocimiento de la doctrina patrística y teológica, con la riqueza, importancia y originalidad de sus innumerables publicaciones, orgullo de la cultura católica, y con la convencida, entrañable y ejemplar fidelidad a la Iglesia madre y maestra». Recuerda asimismo su «singular y humilde figura de sacerdote, religioso y miembro ilustre del Sacro Colegio». En términos parecidos se expresa el telegrama enviado al Cardenal Marty.

Por su parte, «L'Osservatore Romano», además de publicar el texto de ambos telegramas en lugar destacado de su primera página, le dedica una especial, con amplia semblanza en la que comienza afirmando que «con la muerte del Cardenal Danielou desaparece uno de los más significativos representantes del catolicismo francés», con un artículo recuerdo, firmado con las iniciales del director del periódico, Raimondo Manzini, y con un recuadro en que se insertan los títulos de 40 de sus principales obras.

SU PENSAMIENTO

Como nota curiosa, debo hacer constar que, al ir a recoger el diario vaticano en un kiosco de Plaza San Pedro, observé que, con innegable sentido de la oportunidad, su gestor había colocado en lugar visible varios ejemplares de un libro de Danielou, editado en italiano hace cuatro años y en el que, bajo el título significativo de «Contestaciones contestables», se recogen algunos de los artículos que, en sus primeros años de cardenalato, había escrito en diversas publicaciones, dedicados especialmente a los problemas actuales de la sociedad y de la Iglesia. Como compendio de la vibrante dialéctica del batallador teólogo jesuita, no resisto a la tentación de cerrar esta breve crónica, dedicada a la evocación de esa figura señera de la Iglesia actual, copiando los siguientes párrafos de uno de esos artículos, titulado «La vuelta de Dios»:

«Nuestro tiempo está atravesando una grave crisis religiosa, pero, ¿en qué consiste esa crisis? sobre este tema, las opiniones de los sociólogos, de los periodistas y de los teólogos son contradictorias. Hay quien sostiene que el pensamiento científico y la sociedad urbana hacen de la fe en Dios algo irrevocablemente llamado a desaparecer. En tal perspectiva se pone en discusión, e incluso se niega, el concepto de Dios como señor de todo el mundo visible. ¿Deberemos quizá alegrarnos, con ciertos teólogos, de la llamada muerte de Dios, el cual, según éllos, ha sido simplemente un ídolo, y pensar que la crisis de la religión le hará un favor a la revelación? pero, ¿es que estamos seguros de que el Dios de las religiones es un ídolo? ¿Estamos seguros de que el Dios de Jesucristo seguirá teniendo un significado, cuando haya desaparecido el Dios de la razón? o quizá no sucede más bien lo contrario, es decir, ¿no está quizá renaciendo el deismo mientras el cristianismo es objeto de contestación?

Pero entonces, ¿no existe el peligro de que ese renacimiento religioso se produzca fuera del cristianismo, por el hecho de que la cristiandad se ha dejado influenciar en exceso por la secularización?»

Creo sinceramente que merece la pena meditar en esas preguntas, mientras se halla de cuerpo presente en París la gran figura mortal de ese eximio teólogo, a quien no en balde los franceses han incluido en el elenco de sus académicos «inmortales».

El fiscal especial del Watergate acusa a Nixon ante el Congreso

Por su negativa ante las órdenes judiciales

NUEVA YORK. (Del corresponsal de Pyresa, **Félix ORTEGA.**)

Cuando el Presidente Nixon, en medio del escándalo provocado por su destitución del Fiscal especial para Watergate, Archibald Cox, eligió a León Jaworski para ocupar el puesto vacante pensó sin duda en que un texano conservador nunca actuaría con excesivo celo en la investigación del caso. Pero el Fiscal ha salido respondon acusando al Presidente de reirse de su derecho a pedir material que pueda ser utilizado como pruebas convirtiendo el cargo en una "farsa". Y su posición ha sido apoyada por el Juez John Sírica.

Una vez más el servicio de inteligencia de la Casa Blanca se ha equivocado al elegir. Jaworski fue convencido para ocupar el puesto porque el ejecutivo pensó que era un lobo sin dientes. La presidencia pudo entonces asegurar a la nación que la independencia del Fiscal sería respetada y que no sería destituido, como su antecesor, sin la aprobación del Comité Judicial del Senado. Gracias a este último compromiso puede decirse que Jaworski ha salvado la cabeza hoy después de su obstinación en seguir una norma tradicional de la justicia americana que invariablemente, aún en los casos en que es elegida directamente por la presidencia toma tras el nombramiento un giro hacia la independencia total y así lo mantiene durante la duración del cargo que sea.

PANICO EN LA CASA BLANCA

Nixon no ha aprendido nada de su último choque con Cox. Los síntomas son de que el pánico ha cundido en la Casa Blanca al observar la decisión con que Jaworski investiga y la obstinación del Comité Judicial de la Cámara en su investigación de la posible obstrucción de justicia, encubrimiento y otros actos ilegales del ejecutivo.

Jaworski ha acusado directamente a la Casa Blanca que pretender fijar los límites de la investigación. Sírica ha confirmado su acusación agregando además que Nixon no cumple las condiciones que impuso el mismo al nombrar a Jaworski. Y en conjunto toda la operación parece una nueva táctica dilatoria de un proceso inevitable.

Para calmar los ánimos y evitar especulaciones la Casa Blanca ha declarado inmediatamente que no está ni siquiera pensando en destituir a Jaworski, que ni siquiera ha considerado la posibilidad y que la pelea será dentro de los límites establecidos, negándose a entregar las 64 cintas que pide el Fiscal incluso hasta llegar al Tribunal Supremo.

La batalla legal de Watergate ruge el toda regla. La Casa Blanca ya no intenta ni mantener las apariencias. Su abogado James St. Clair ha dicho que las dos citaciones emitidas por el Comité Judicial de la Cámara contra la presidencia de material considerado necesario para la investigación, serán rechazadas. Nixon insiste en que el comité posee ya toda la historia de Watergate.

NIXON PIERDE TERRENO

El resultado de cada rechazo de citaciones judiciales de documentos o cintas es la pérdida constante de votos del Presidente en el comité, aunque se comenta que dentro de éste existen ya suficientes como para provocar el encausamiento de Nixon en la Cámara. Pero la investigación debe seguir su curso.

Mientras, el abogado presidencial tapa un agujero con el cocho de otro. Además de rechazar las citaciones que expiran a las diez de la mañana (locales) del miércoles y que conciernen a once cintas de conversaciones mantenidas en 1972 y 1973, el abogado está redactando una carta contestando, negativamente, por supuesto, a la petición del comité de otras veinte cintas relacionadas con el caso ITT y otras 46 relativas a las donaciones de los industriales lecheros para la campaña presidencial. El Comité ha pedido una contestación para el próximo lunes. St. Clair, posiblemente, retrasará la entrega de su contestación para ganar tiempo. Luego, tras su negativa, otra citación. Es un proceso tedioso y repetido, que aburre, pero que sirve, según parece crecer la Casa Blanca, para ganar tiempo ante la marcha demoledora de la justicia.

De una justicia que hoy ha sentenciado al segundo hombre de la organización que administró la campaña reelectoral de Nixon, Jeb Magruder, a un mínimo de diez meses y un máximo de cuatro años en una prisión deferal. El juez que ha dictado sentencia es Sirica. Magruder, deportivamente, elegantemente, ha aceptado que «mi ambición obscureció mi juicio". Luego ha descrito las reacciones del mundo que le rodeó desde que éste supo su participación en Watergate. Durante estos meses pasados esperando sentencia, declaró, ha visto "confusión en los ojos de mis hijos, dolor en los de mi mujer y desprecio en los ojos de los demás". Tal vez si la Casa Blanca no tuviera el juicio obscurecido por la ambición podría ver lo mismo en los ojos de la nación.

Ataque de la oposición en el "debut" parlamentario de Helmut Schmidt

Discusión sobre la política interior proyectada por el nuevo canciller

BONN. (Del corresponsal de Pyresa, **César SANTOS.**)

El "reinado" de Helmut Schmidt como Canciller de la República Federal ha dado comienzo con un debate parlamentario que contrariamente a lo que cabía esperar tras la reservada actitud observada por la cristianodemocracia la semana pasada, deja muy poco margen a compromisos entre Gobierno y oposición. La confrontación ha sido comparable sólo a la que presidió los momentos más difíciles de la Ostpolitik del equipo Brandt-Scheel. En discusión está hoy, sin embargo, no sólo una perfecta aclaración del caso Guillaume y las circunstancias de la política willi brandista con los estados socialistas, lo que para la oposición supondría tanto como gastar pólvora en vano, sino también, y aquí es donde hace diana la minoría democristiana, la política interior que Schmidt proyecta y sobre todo la política de estabilidad.

En el debate de éstos días la cristianodemocracia no ha dejado sana una sola parte de la declaración de Helmut Schmidt. Y lo duro del caso, para el sucesor de Willy Brandt, es que comienza a verse con claridad meridiana que dicha declaración lleva en sí misma la contradicción que la pone en tela de juicio. De un lado, prometió Schmidt continuidad, ponderó la labor de sus antecesores. De otro lado anuncia el Canciller "concentración", echar por la borda o por lo menos posponer para más allá de 1976 previstas reformas y dedicarse a llevar a la práctica lo que es viable. Pero "¿Qué es viable y qué no es viable?"

CERRADA LA OSTPOLITIK

No es el mejor comienzo para el gobierno Schmidt-Genscher un arranque en medio de los disparos certeros de la oposición los cuáles, dicho sea de paso, hubieran podido ser mucho más efectivos de haber estado en determinados momentos desprovistos de polémica estéril. Una cosa está absolutamente clara: la oposición "las ha visto venir". Los cristianodemócratas vieron que el relevo en la cancillería suponía una posibilidad para la social-democracia y que Schmidt iniciaba su carrera como Canciller abriendo en cierto modo, una campaña electoral.

Para el SPD los dos próximos años son decisivos. Una política interior convincente es la única moneda con la que Helmut Schmidt puede recuperar las simpatías del ciudadano para el SPD y, por consiguiente, la posibilidad de continuar siendo Canciller a partir de 1976. Con la deslumbrante "Ostpolitik" ya no puede ganar la socialdemocracia campañas electorales. La época emocional de Willy Brandt quedó cerrada mucho antes de la dimisión del Premio Nóbel. Y esa certeza, qué duda cabe, abrió el camino al relevo, el cual se produjo, ciertamente, en circunstancias que impiden al SPD volver a echar mano de la carismática figura de Willy Brandt.

La oposición se dió cuenta perfectamente del camino que quiere andar el pragmático Schmidt. Y, el debate de estos dos días lo ha puesto de manifiesto; ha tratado de cortarle ese camino desde el primer momento.

VARIOS SECTORES, PARALIZADOS POR LAS HUELGAS, EN ITALIA

ROMA, 21. Tres horas permanecieron hoy bloqueados los servicios públicos de transportes, incluidos ferrocarriles, en la región italiana de Lombardía, a causa de una huelga convocada por la confederación de los tres sindicatos más importantes, que solicitan de los poderes públicos una mejora del servicio y otras reformas.

Por otra parte, una huelga general tuvo lugar hoy en la ciudad de Cagliari (en Cerdeña), que paralizó prácticamente la vida, celebrándose una manifestación a la que asistieron cerca de tres mil personas.

Una larga serie de huelgas han sido anunciadas para días sucesivos por los trabajadores de diferentes ramos y categorías, como los del sector de la alimentación, también retrasos y paros cortos en el sector ferroviario, huelgas de 48 horas entre los braceros o jornaleros agrícolas, magistrados y de 24 horas por los panaderos.

(c) Ministerio de Cultura 2006

Mediterráneo

CASTELLON DE LA PLANA
Depósito Legal: CS 6 - 1958

PRENSA Y RADIO DEL MOVIMIENTO
Director: JAIME NOS RUIZ

Redacción, Admón. y Talleres: Avda. Cernuda y Velasco
Tels. 22 00 56 y 22 00 60

MIERCOLES 22 DE MAYO DE 1974

MADERAS y TABLEROS-PUERTAS y PERSIANAS-TUBERIAS de P.V.C.
PERFILES PARA DIVISION DE ESPACIOS.
Revestimientos decorativos de: Suelos, techos y paredes.
DISTRIBUIDORES:
MADERAS CLEMENTE, S.L.
Ctra. Onda, 101-Tel. 52 08 00 (2 líneas) VILLARREAL
Navarra, 1 - Teléfono 21 69 55 CASTELLON

MARIA ANGELES ESCURA CLARAMONTE

REINA DE LAS FIESTAS DE SANTA QUITERIA, EN ALMAZORA

(c) Ministerio de Cultura 2007

Cooperativa Agrícola y Cooperativa de Crédito-Caja Rural San José

De Almazora y para Almazora

Suco, S.A.

AL SERVICIO DE LA CONSTRUCCION

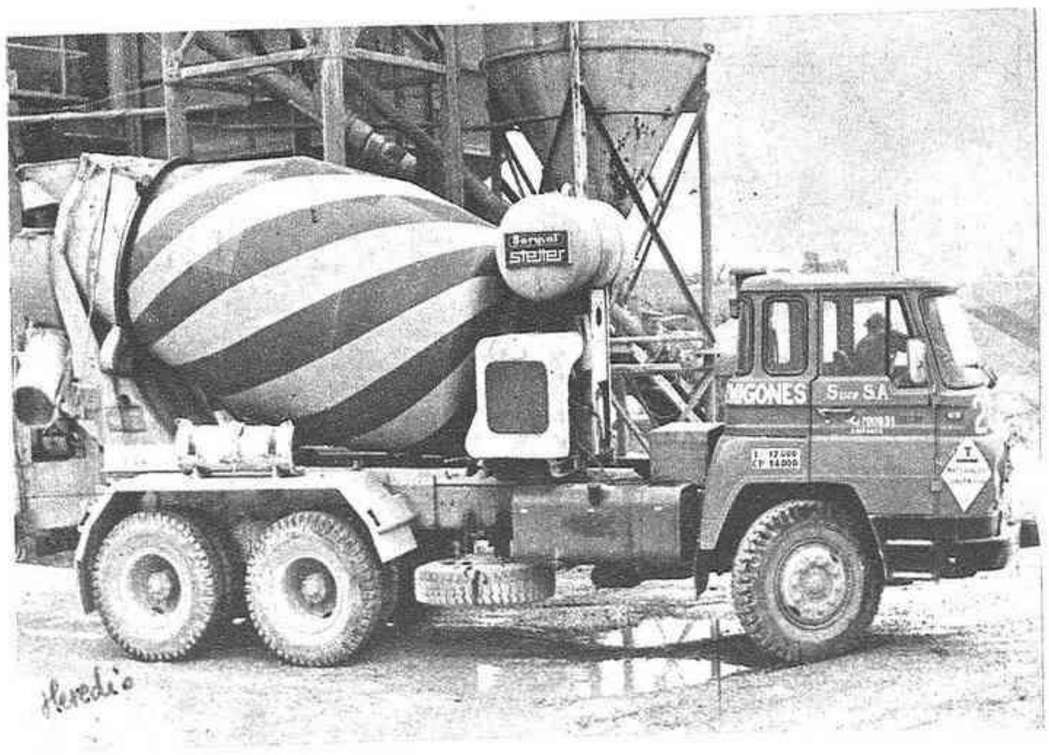

TELEFONO 56 09 65 — ALMAZORA

TELEFONO 70 09 31 — AMPOSTA

PLANTA DE HORMIGONES

Carretera ONDA - ALCORA, Km. 0,900

TELEFONO 60 06 14 — ONDA

SALUDA A TODOS SUS CLIENTES EN LAS FIESTAS DE SANTA QUITERIA

(c) Ministerio de Cultura 2007

AFORTUNADAMENTE ALMAZORA CUENTA CON UNA INDUSTRIA CADA VEZ MAS PUJANTE

Lo que es importante en estos momentos en que la agricultura atraviesa un período de crisis

Intensa actividad municipal y constantes obras en los grupos periféricos

MANIFESTACIONES DEL ALCALDE, D. MANUEL CLARAMONTE SERRA

LA población actual de Almazora oscila ya en torno a los catorce mil habitantes. A finales de 1973 el censo era de 13.717 habitantes de hecho, con un aumento de 217 con relación al año anterior. La población laboral se estima en 4.900 trabajadores, de los que 2.330 corresponden a la agricultura, 1170 a la industria y los restantes 1.400 realizan su trabajo en el sector de servicios. En cuanto al parque de vehículos, Almazora cuenta con más de tres mil unidades, de las que la mayor parte corresponde a turismos y furgonetas, con incremento de 316 a lo largo del pasado año 1973. Por otra parte, señalemos que en 1973 se concedieron 1.786 licencias de obras, que significaron la construcción de 34 locales comerciales, 242 viviendas y 16 fábricas.

Y en lo que se refiere al Ayuntamiento, el presupuesto municipal ordinario es de 31 millones de pesetas, encontrándose actualmente en desarrollo cinco presupuestos extraordinarios por un importe total que supera los 55 millones. En el último año se han realizado obras municipales que, en conjunto, representan una inversión de cinco millones y medio de pesetas.

Las cifras, de por sí, son ya muy elocuentes a la hora de considerar la realidad actual de Almazora. Pero de todo lo expuesto, así como de los proyectos y aspiraciones de cara al futuro, nos habló el Jefe Local y Alcalde, D. Manuel Claramonte Serra, que amablemente accedió a responder a nuestras preguntas.

El Sr. Claramonte Serra ocupa ambos cargos desde hace siete meses. Con anterioridad, durante siete años, ya formó parte de la Corporación Municipal.

—"La Alcaldía exige ya una gran dedicación, pues cuando una población, como la nuestra, ha superado los catorce mil habitantes, no hay duda de que cada día surgen más problemas y asuntos que estudiar y resolver".

Así resumen D. Manuel Claramonte sus impresiones después de este poco más de medio año al frente de la gestión municipal.

—¿Muchas dificultades?

—"La tarea del Alcalde siempre tiene muchas dificultades, pero afortunadamente en Almazora, debido al espíritu positivo de sus habitantes, los problemas se solucionan sin mayor dificultad, en un ambiente de abierta y franca colaboración entre Ayuntamiento y vecindario".

—¿Satisfacciones?

—"Desde luego. Estoy satisfecho porque recibo constantemente toda clase de colaboraciones, fruto sin duda alguna de la gran labor desarrollada por mi antecesor, Vicente Claramonte Cantavella, qu ha sabido unir en ese espíritu de colaboración mutua a todas las entidades representativas y, en general, a los vecinos en torno a las autoridades".

UNA POBLACION EN DESARROLLO

Todo indica, sobre todo si estudiamos un poco la evolución experimentada en el transcurso de los últimos años, que Almazora es una población en pleno y espectacular desarrollo.

—¿Cómo ve el panorama que presenta la villa?

—"En un aspecto general, creo que tenemos motivos para mantener el optimismo. Es evidente que la agricultura atraviesa un período de crisis, pues la naranja ya no es ni mucho menos lo que era, pero afortunadamente Almazora cuenta con una industria cada vez más pujante que permite sostener en un nivel aceptable la economía local. Si Almazora dependiese única y exclusivamente de la agricultura, indudablemente la situación sería verdaderamente grave, pero por fortuna, como digo, el sector industrial cobra cada vez mayor importancia en la vida de la localidad. Indiscutiblemente la crisis de la naranja influye mucho, muchísimo, pero esta influencia sería todavía mayor y más grave si contásemos con la industria. Esta es la realidad".

—En cuanto a los problemas, ¿cuál es el más acuciante?

—"Problemas graves, como antes decía, no tenemos ninguno, salvo el que se nos plantea con el saneamiento en la zona de la playa. Hace un par de años fueron adjudicadas estas obras por un importe aproximado de dos millones y medio de pesetas, y ahora resulta que su costo real supera los siete millones.

El problema de la playa se refiere tanto al saneamiento como a la defensa de nuestro litoral que representa una cantidad también muy importante".

—¿Y en el casco urbano?

—"Bueno, aquí prácticamente está todo perfectamente resuelto. Tenemos todas las calles pavimentadas y contamos con moderno alumbrado público. Ahora estamos metidos en una tarea de apertura de viales, iniciativa que va por muy buen camino".

CINCO MILLONES Y MEDIO DE PESETAS EN OBRAS

En el transcurso del último año se han realizado obras por un importe global que se aproxima a los cinco millones y medio de pesetas. Los capítulos más importantes se refieren a saneamiento, alumbrado público y escolleras en la playa.

Son las siguientes: Obras de ampliación y mejora en el Cementerio, 330.315 ptas.; Hogar Infantil, 132.121 ptas.; Alcantarillado, 1.216.188 ptas.; Alumbrado público, 1.760.694 ptas.; Carreteras, 460.060 ptas.; Escolleras, 1.127.115 ptas., y muro de defensa de la playa, 430.000 ptas. En total, pues, se han invertido 5.456.493 ptas.

IMPORTANTES PRESUPUESTOS MUNICIPALES

El Alcalde nos informó también de la evolución y situación actual de los presupuestos municipales. El ordinario ha experimentado un aumento de seis millones de pesetas respecto al del año anterior, alcanzando la cifra de 31 millones de pesetas.

Los gastos se distribuyen de la siguiente forma: Personal activo, 15 millones; Material y diversos, 6.290.736 ptas.; Clases pasivas, 85.102 ptas.; Deuda, un millón de pesetas; Subvenciones y participaciones en ingresos, 488.000 ptas.; Extraordinarios y de capital, 8.136.131 ptas.; y reintegrables, indeterminados e imprevistos, 1 peseta.

En cuanto a los ingresos, su distribución por capítulos es como sigue: Impuestos directos, 5.380.000 ptas.; Impuestos indirectos, 1.447.000 ptas.; Tasas y otros ingresos, 14.315.000 ptas.; Subvenciones y participaciones en ingresos, 9.570.000 ptas.; Ingresos patrimoniales, 126.000 pesetas., y eventuales e imprevistos, 161.000 ptas.

Por otra parte, actualmente se tienen en desarrollo cinco presupuestos extraordinarios cuyo importe total asciende a 55.517.523 pesetas. Son los siguientes: Alumbrado primera fase, 1.97.000 pesetas.; Saneamiento, 34.753.948 pesetas; Alumbrado segunda fase, 6.157.731 ptas.; Adquisición de solares, 10.060.030 ptas., y saneamiento en la zona de la playa, 2.598.814 ptas. Los tres primeros se encuentran totalmente ejecutados y sólo pendientes de liquidación definitiva.

SITUACION DEL POLIGONO INDUSTRIAL

Almazora cuenta actualmente con noventa instalaciones industriales, con una zona de gran desarrollo en torno a la estación del ferrocarril y carretera nacional 340, junto al Río Mijares. El número de industrias por ramos, es como sigue: Azulejos, 8; maquinaria, 4; madera, 19; construcción y derivados, 27; derivados de agrios, 3; metalúrgica y derivados, 21; piedra y mármol, 5; fabricación de conservas de pescado, 1, e hilaturas, 2.

Pero de cara al futuro, cobra especial significación el polígono industrial "El Mijares", al que nos hemos referido repetidamente en estas mismas páginas en repetidas ocasiones, y en el que por el momento, solamente se han instalado una central lechera y una Estación de Avisos, del Servicio de Defensa contra Plagas, dependiente del Ministerio de Agricultura. La construcción de ambas instalaciones se ha realizado directamente a través del Instituto Nacional de Urbanización.

—"De este polígono —comentó el Alcalde— se ha hablado mucho y puedo decir que, por nuestra parte, no descansamos en nuestras gestiones para que sea puesto en marcha lo antes posible. En el Ministerio de la Vivienda se nos ha dicho que sólo falta sacar a subasta la última fase de alumbrado, para dejar resuelto definitivamente este asunto. Ahora bien, una vez concluidas las obras, es el Ministerio quien tiene que ponerlo en venta.

De todas formas, cuando se autorice la venta de las parcelas, hemos de volver a tratar con el Ministerio una serie de asuntos que quedarían pendientes, como puede ser el de construcción de un "scalextric "para enlazar el polígono con la carretera nacional 340, pasando por encima del acceso a Castellón y de la vía del ferrocarril".

—¿Y en qué consiste el problema?

—"Nosotros pensamos administrar la venta de las parcelas, con la adquiescencia del Ministerio cargando un suplemento por metro cuadrado que se destinaría a cubrir el presupuesto del "scalextric". Pero, ahora, nos encontramos con dos dificultades La primera es que la mitad del solar está ocupado por las instalaciones de la Cámara y la UTECO, con lo que se tendría que recargar quizá excesivamente el precio de los solares restantes; y la segunda es que, desde que hablamos del proyecto del "scalextric" hasta hoy, el presupuesto de la obra ha pasado de unos 17 a más de 34 millones de pesetas.

Así las cosas, es muy difícil que podamos llevar adelante la construcción del paso elevado, salvo que el Ministerio nos pres-

Pasa a la siguiente

TALLERES MORALES

SE UNE A ALMAZORA EN SUS FIESTAS PATRONALES

San Rafael, 41 Teléfono 560243

ALMAZORA

(c) Ministerio de Cultura

AUTENTICO AUGE DE LA CONSTRUCCION EN ALMAZORA

QUE CON ELLO COMIENZA A SER UNA CIUDAD MODERNA EN TODOS LOS ASPECTOS

LA construcción es indudablemente uno de los sectores más activos en la realidad actual de Almazora. En 1973 se concedieron 1.786 licencias de obras, con un aumento de 1.249 con respecto al año anterior. Las obras de nueva planta significaron 34 locales comerciales, 242 viviendas y 16 fábricas, cuando en 1972 habían representado 8 locales, 126 viviendas y 13 fábricas. El presupuesto total se eleva a 177.073.858 pesetas, frente a un presupuesto global de 132.864.751 pesetas que representaban las licencias concedidas en 1972.

Pero del desarrollo alcanzado por este sector en Almazora nos habla el constructor don Manuel Tellols Ibáñez, con más de quince años de ejercicio en esta profesión.

—"Nos encontramos en una etapa de auténtico auge de la construcción, porque se están construyendo muchas viviendas y la verdad es que todas están vendidas. Almazora necesita viviendas, y por tanto, la construcción está en alza".

—En cifras, ¿cuál puede ser el volumen de este sector?.

—"Bueno, pues, a grandes rasgos creo que seremos una docena de constructores, y en cuando a los trabajadores, pueden ser unos mil quinientos. Anualmente se construyen alrededor de un centenar de viviendas".

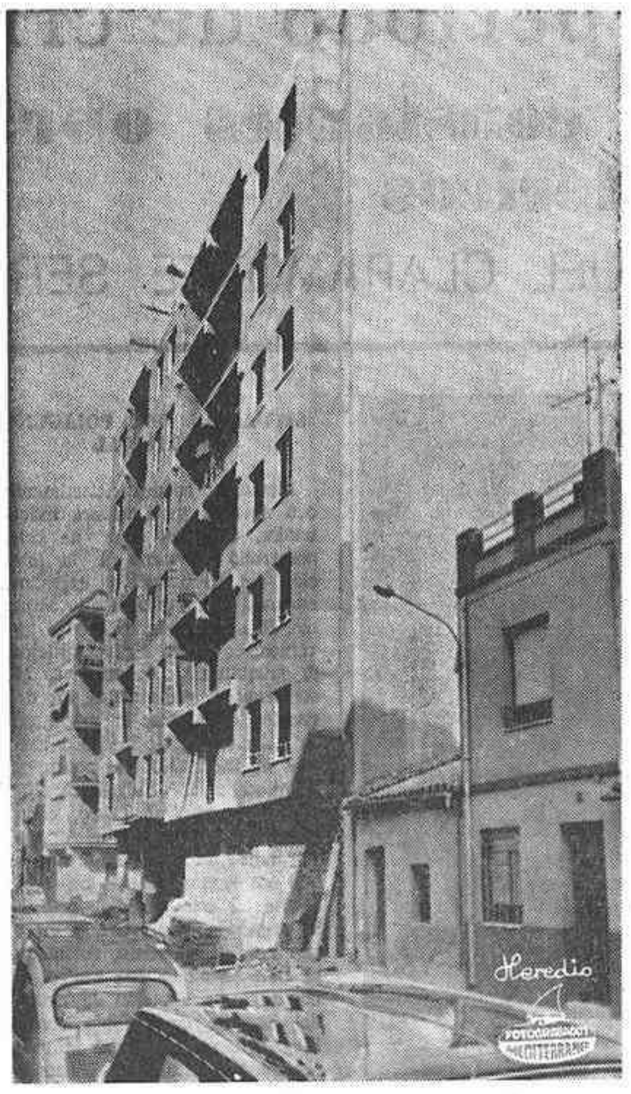

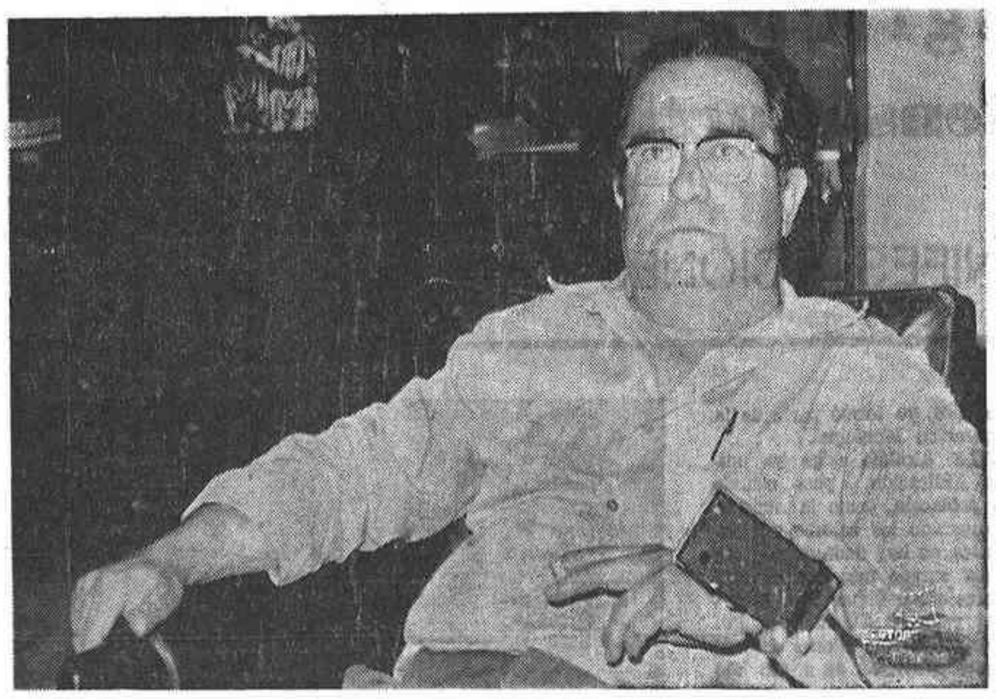

—¿Y cuál es el tipo de viviendas que predomina?.

—"De clase media. Son viviendas cuyo precio oscila en torno a las cuatrocientas mil pesetas, más o menos. Hace dos años, yo construí unos pisos que fueron vendidos a 225.000 pesetas, pero hoy su precio no bajaría de las 350.000, porque los costos se han incrementado también de forma considerable".

—¿El suelo cuesta mucho dinero?. ¿Cuál puede ser su cotización actual?.

—"En el centro de la población hay muy poco en venta, pero por las afueras el precio está bastante ajustado".

El Sr. Tellols nos dijo también que, en la actualidad, se está construyendo más en la zona céntrica del casco urbano que en la periferia. Cada vez desaparecen más casas viejas, surgiendo en el viejo solar nuevos y modernos edificios.

—"En los últimos años ha cambiado totalmente el perfil de la población. Hoy Almazora comienza a ser ya una localidad moderna en todos los aspectos, pero sobre todo en sus edificaciones".

—¿El Ayuntamiento estimula o, por el contrario, plantea problemas a los constructores?.

—"Problemas no existe ninguno. Lo que ocurre es que la gente quisiera campar a sus anchas, y eso no puede ser, porque hay una legislación que debe ser respetada para bien de todos. Las ordenanzas deben cumplirse, porque representan un beneficio para la comunidad".

—¿Cuáles son las alturas permitidas?.

—"Depende del ancho de las calles. Hay lugares en los que no existen ningún impedimento para levantar edificios de seis o siete alturas. La verdad es que se respetan las leyes y la construcción se desarrolla dentro de un orden, sin salirse de unos cauces lógicos y racionales".

En cuanto a los salarios, según nuestras noticias hay oficiales que están percibiendo de 80 a 85 pesetas por hora, mientras que los peones se ajustan al salario base.

—"No falta trabajo, porque como digo, la construcción está en auge y necesita brazos. Casi diría que falta gente del oficio, porque muchos de los trabajadores que nos llegan no saben absolutamente nada de esta profesión".

—Por último, hablemos de problemas...

—"El único problema que tenemos es el progresivo aumento del precio de los materiales. Y a ello puede añadir, como antes decía, la escasez de trabajadores que conozcan el oficio. Por lo demás, no hay ningún problema, porque Almazora necesita viviendas, y todo lo que se construye está más que vendido, sobre todo si los precios oscilan entre 350 y 450.000 pesetas".

Afortunadamente, Almazora...

Viene de la pág. anterior

te su más decidida ayuda y colaboración".

PROYECTOS Y ASPIRACIONES: UN GRAN POLIGONO DEPORTIVO

Pero si importante es la tarea desarrollada, sobre todo a lo largo de los últimos años en ls que Almazora han cambiado completamente su perfil urbano, no revisten menor importancia y ambición los proyectos y aspiraciones de cara a un futuro más o menos próximo.

En este orden de ideas, don Manuel Claramonte Serra también nos informó amplia y cumplidamente.

—"Por lo pronto ya hemos anunciado el concurso para la adquisición de los solares necesarios de cara a la construcción de una gran zona deportiva. Necesitamos 34.0000 metros cuadrados. Y decimos zona deportiva, porque comprenderá instalaciones para la práctica del mayor númeor posible de modalidades deportivas.

También vamos a adquirir otros tres o cuatro mil metros para construir el nuevo cuartel de la Guardia Civil.

A la vez, seguimos con nuestra tarea de apertura de viales, como ya dije antes. Esta es una cuestión que consideramos importantísima en el aspecto urbanístico».

NO HAY PROBLEMA ESCOLAR

El Alcalde nos decía que en Almazora no se plantean graves problemas y que, en realidad el vecindario dispone de un mínimo de comodidades para que la vida se desenvuelva lo más gratamente posible. Y así, si bien es cierto que se proyecta un polígono deportivo, la población dispone actualmente con el Campo de Deportes «La Garrofera» que de momento cubre las necesidades que puedan plantearse en este aspecto. Por otra parte, como decía también el Alcalde, las calles del casco urbano están completamente pavimentadas y gozan de moderno alumbrado público.

—¿Tampoco hay problema escolar?.

—«De momento, no se plantea el menor problema. No obstante es posible que comiencen las dificultades a partir del próximo curso pero el Ayuntamiento ya ha iniciado las gestiones necesarias para la ampliación de dos de los grupos escolares».

En la actualidad Almazora cuenta con tres grupos escolares —«Cardenal Cisneros», «Embajador Beltrán» y «Enrique Errando»—, con un total de 48 aulas, atendidos por 51 maestros. El censo escolar asciende a 1.911 alumnos.

Por otra parte, en lo que afecta a la Enseñanza Media, dispone de un moderno Instituto Nacional en el que imparten las enseñanzas 25 profesores. El número de alumnos, tanto oficiales como libres, matriculados en el curso 1973—74, arroja un total de 477, lo que representa un aumento de 53 con respecto al curso anterior.

OBRAS MUNICIPALES EN LOS GRUPOS PERIFERICOS

Almazora también se enfrenta con los problemas que plantea la existencia de una serie de grupos de viviendas surgidos en la periferia del casco urbano. Estos grupos, surgidos de forma un tanto anárquica en algunos casos, reclaman una serie de servicios imprescindibles para la mayor comodidad de su habitantes.

—¿Qué nos puede decir en este aspecto?.

—«Realmente no podemos hablar de graves problemas, porque poco a poco vamos solucionando las dificultades que se plantean dotando a estos grupos de los servicios públicos indispensables. Uno de estos núcleos ya está dotado de estas mejoras, con luz, agua, etc. También está solucionado el barrio denominado de Fátima, y ahora, con la proyectada iluminación de la Avenida José Ortiz, incluimos también el alumbrado del grupo B. Por otra parte, junto al edificio del Instituto de Enseñanza Media, se encuentra el grupo A que dispone de agua y alumbrado faltando únicamente la pavimentación de las calles.

O sea que, en realidad, más o menos se están solucionando los problemas de todos estos núcleos de población. El Ayuntamiento seguirá trabajando hasta dotar a todos los barrios de los servicios más necesarios».

Y poco más es lo que nos quedaba ya por hablar, tras estas explicaciones del Alcalde respecto a la labor que desarrollo el Ayuntamiento en los grupos de viviendas del extraradio.

Almazora sigue en pié. Su única inquietud radica en la situación crítica que atraviesa la naranja. Pero el espíritu de iniciativa de los almazorenses, que ha sabido reaccionar abriendo brecha en el sector industrial, es la mejor esperanza de cara a un futuro mejor. Almazora sigue en pié.

SEGURIDAD, RAPIDEZ, ECONOMIA:

Prestigian a nuestra olla en el mundo entero.

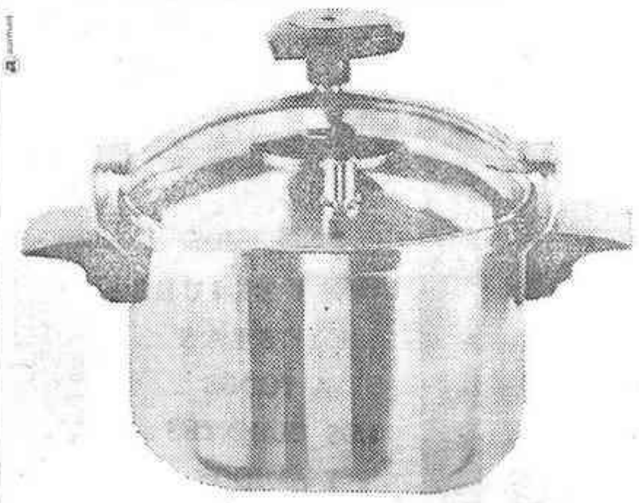

Olla a presión

Magefesa

Lo práctico hecho bello

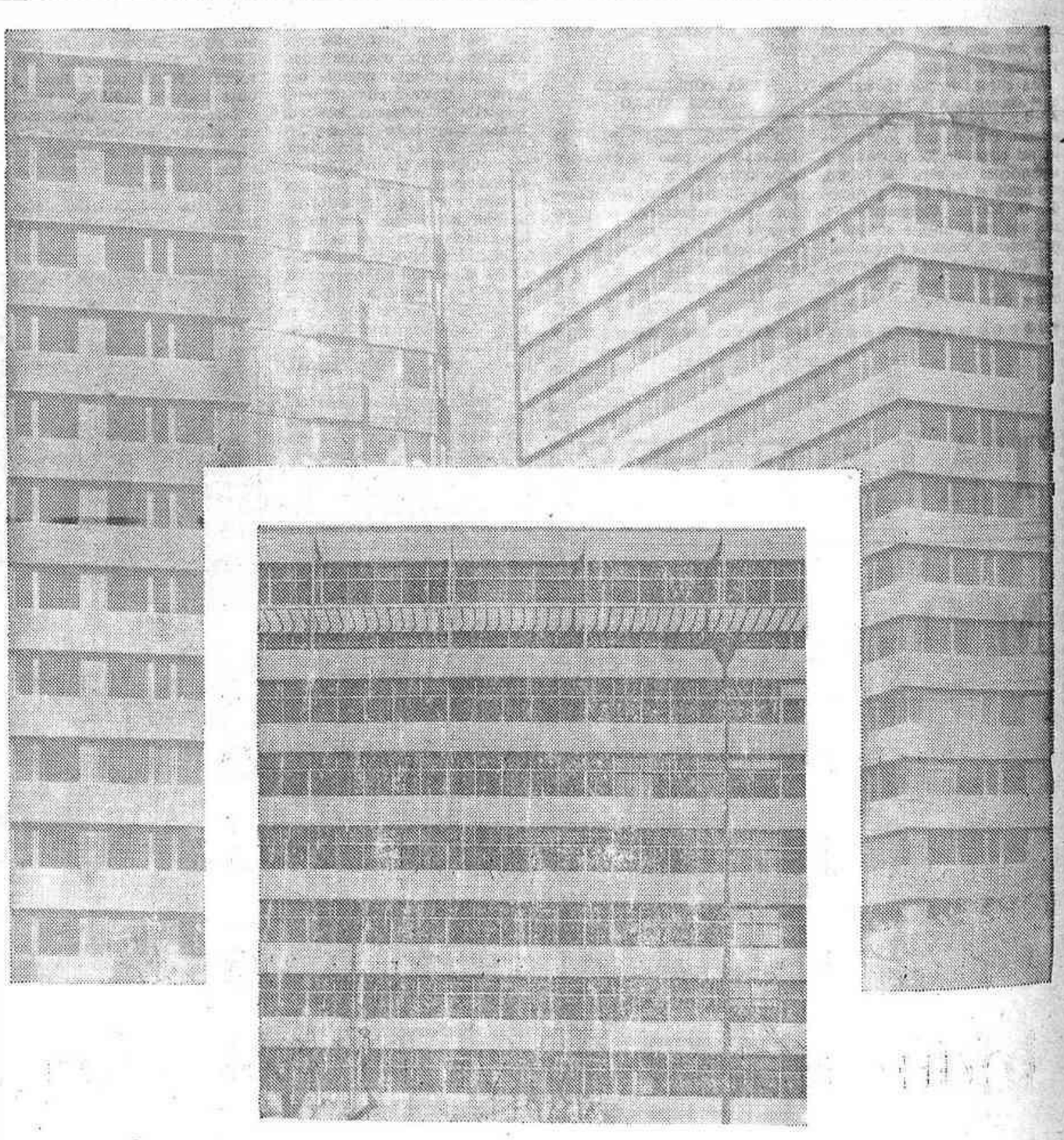

PARSOL

luna de color

da distinción a los edificios

El acristalamiento con PARSOL, Luna de Color, proporciona, por su eficacia antideslumbrante, el máximo confort, al mismo tiempo que la más bella decoración. Y esto es importante al decidir la compra de un piso... si Vd. quiere vivir mejor.

Se fabrica en GRIS, VERDE y BRONCE.

CRISTALERIA ESPAÑOLA PARSOL

Para información técnica: C.I.T.A.V.
Serrano, 16 - Teléfs. 276 29 00 - 275 70 05
MADRID (1)
Galileo, 303-305-Teléf. 321 89 50
BARCELONA (14)

ES UN PRODUCTO DE CRISTALERIA ESPAÑOLA, S. A.

(c) Ministerio de Cultura 2007

Fabricante de pavimento cerámico español

En Almazora (Castellón) se levanta una moderna fábrica de más de 40.000 m² en la que se fabricará, muy en breve, Pavimento Cerámico Español con niveles de calidad internacional.

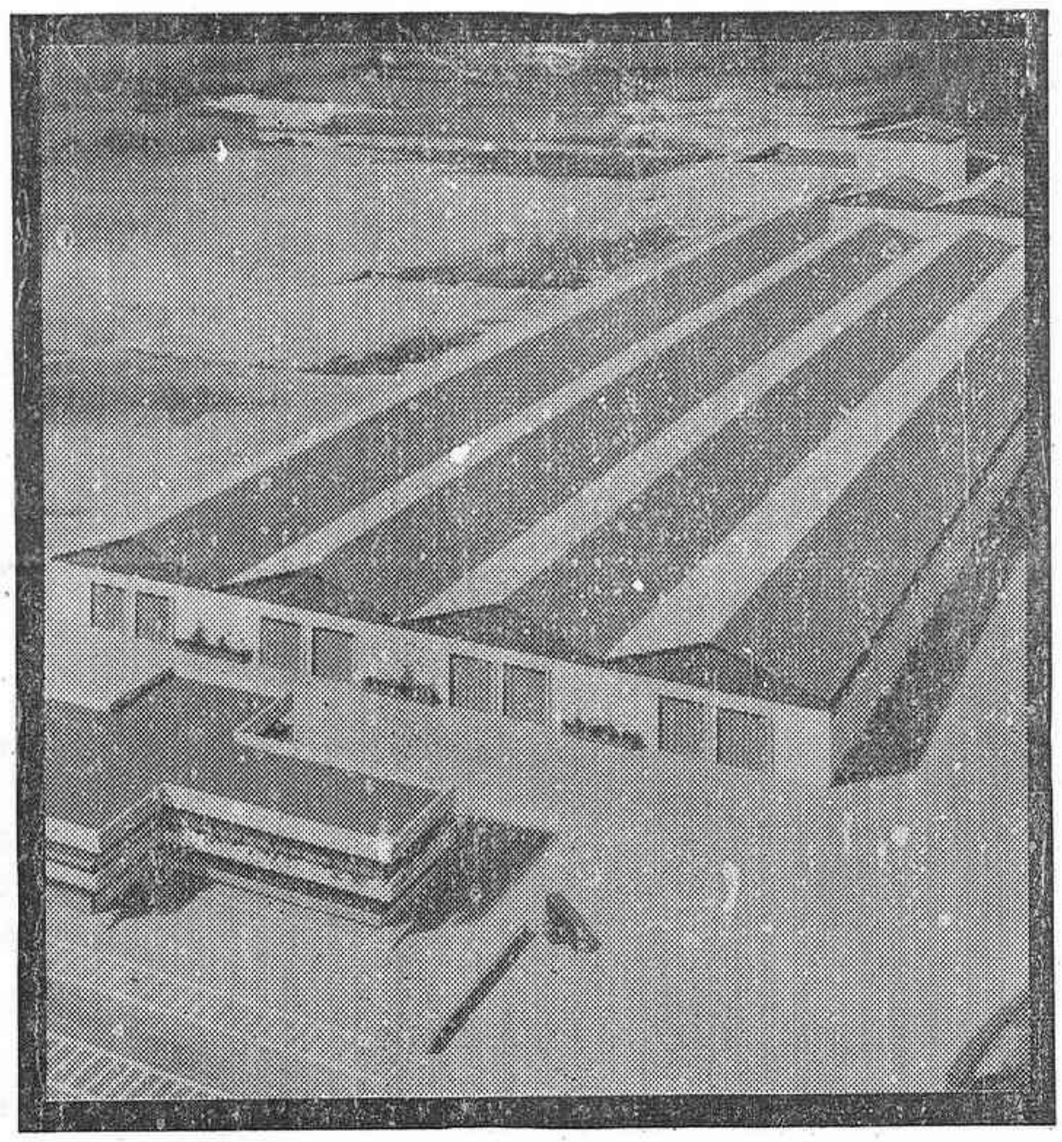

En este gran complejo Industrial al servicio del revestimiento para suelos y paredes, trabajarán 120 personas, especialistas en este tipo de producto.

PAMESA elaborará sus pavimentos en todas las medidas, incluso en 20 x 20, y en las versiones de grés y semigrés.

PAVIMENTOS MEDITERRANEOS, S.A.

C/ ALCORA s/n ALMAZORA (CASTELLON)

(c) Ministerio de Cultura 2007

LA COYUNTURA AGRICOLA NO ES FAVORABLE

El agricultor no obtiene por la naranja el precio que debe percibir

EL término municipal de Almazora comprende una superficie de 3.299 hectáreas, de las que 2518 corresponden a cultivos en regadío. Estas últimas se distribuyen de la siguiente forma: Paralelas, 19; naranjos, 1.466; mandarina, 691, limonero, 1, y cítricos todavía improductivos, 86. La superficie de regadío no ocupada es de 166 hectáreas. Las hortalizas cubren 89 hectáreas.

En cuanto al secano, con una extensión de 145 hectáreas, están dedicadas 85 a cultivos leñosos, de las que 28 son de almendros y 57 de algarrobos, quedando sin ocupar 60 hectáreas.

Se cuentan un total de 2.914 propietarios y 2.330 trabajadores utilizando en las tareas agrícolas 140 máquinas de distinta potencia.

De la actualidad agrícola almazorense nos habla el Presidente de la Hermandad Sindical de Labradores, D. Vicente Vilar Agut, que desempeña, el cargo desde el pasado mes de noviembre, habiendo ocupado anteriormente la vicepresidencia de dicha entidad.

—¿Cómo ve el panorama que hoy presenta la agricultura de Almazora?

—«La situación, como se sabe, es bastante mala, pues el agricultor no obtiene por la fruta el precio que él cree debe percibir. Realmente, los agricultores piensan que no se pueden trabajar las tierras por el precio que después merecen las naranjas. Tanto es así que incluso se ha abandonado alguna finca, y si esto sigue por el mismo camino, no me cabe la menor duda de que se abandonaran muchas más».

—¿Qué variedades son las que predominan?

—«La variedad que más se cotiza es la Clemen Nules, y la Satsuma también se defiende de forma aceptable. Pero en el término lo que más se cultiva son

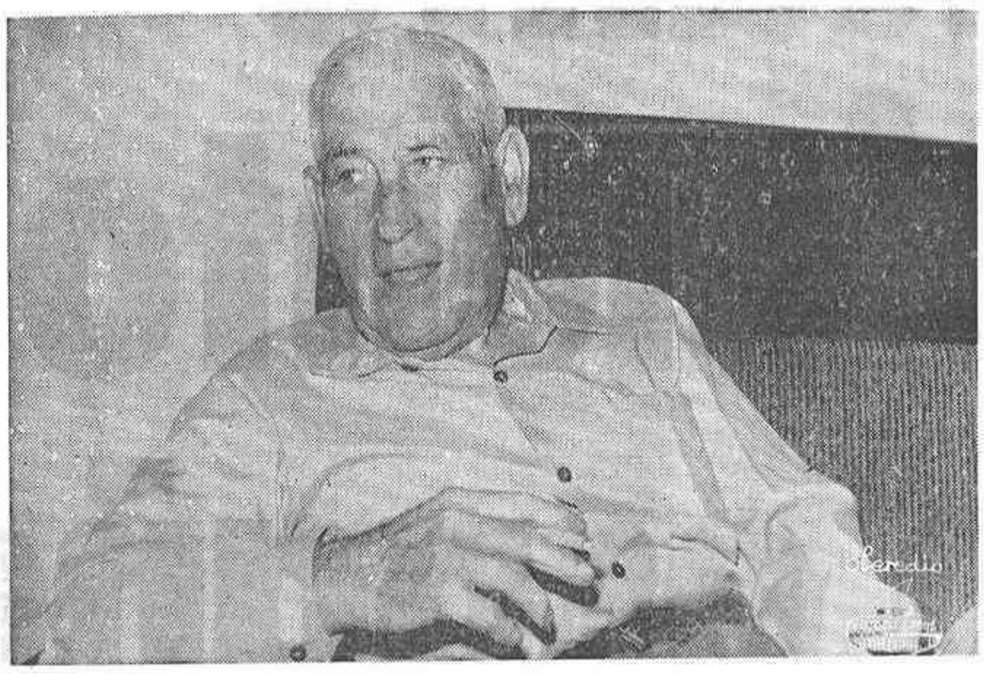

la Navel, Blanca, y ahora vamos injertando Clemen Nules y variedades más rentables. Claro, al injertar, ya se sabe que uno está tres o cuatro años que no obtiene producción, lo que también es un problema para el agricultor a la hora de transformar sus huertos».

—¿Y cuál ha sido la cosecha de este año?

—«Menor que la del año pasado. Y por si fuera poco, vinieron las lluvias que descolgaron del árbol más de un 30 por ciento de la producción. Por otra parte, en lo que se refiere a la calidad, la naranja que quedó ha arrojado mucho destrío. O sea que la cosecha, se mire por donde se mire, este año ha sido muy mala. Y los precios más bajos que en el año anterior».

—Pero, ¿saldrá fuera toda la fruta?

—«Seguramente se cogerá toda, porque ahora mismo ya queda muy poco por recoger. Sí, saldrá todo».

—Y al margen de todos estos problemas derivados del bajo precio de la naranja, ¿qué otras dificultades se plantean en la agricultura almazorense?

—«Bueno, tenemos la plaga de la «Mosca», que la estamos tratando adecuadamente. Nos hemos gastado ya alrededor de dos millones de pesetas. El Estado nos ha ayudado, pero no lo suficiente, y hemos tenido que dedicar al tratamiento de esta plaga, el presupuesto que pensábamos aplicar en la mejora de caminos».

—En los caminos, ¿quedan muchos kilómetros por pavimentar?

—«Unos veinte. Pero ahora ocurre que los caminos que trabajan para la autopista, al transitar por algunos de nuestros caminos, han destrozado el pavimento en buena parte. Estos caminos están preparados para vehículos de poco peso y ahora han tenido que soportar camiones de un montón de toneladas. Por ello, nos hemos dirigido a la empresa de la autopista para que haga las reparaciones que sen necesarias para dejar los caminos tal como estaban antes de que sus camiones los destrozaran. Veremos si lo hacen... porque en caso contrario, no tendremos más remedio que proceder por vía judicial».

Y por último, tras este breve repaso a la actualidad de la agricultura almazorense, D. Vicente Vilar Agut nos habló de la inquietud por las contínuas extracciones de tierras y grava en zonas próximas al Río Mijares.

—«De producirse una nueva riada, no hay duda de que las aguas arrasarían medio término de Almazora, porque junto al Mijares no existe la menor defensa a causa de estas extracciones, habiendo quedado en algunos casos unos pozos tremendos».

WIBE, S. A.

PRECISA

Perito Industrial u Ingeniero Técnico Mecánico u Eléctrico

SE OFRECE:

- Amplias posibilidades de promoción.
- Buen ambiente de trabajo.
- Sueldo a convenir, según aptitudes.

SE EXIGE:

- Estar en posesión del Título de Perito Industrial u Ingeniero Técnico.
- Experiencia en el campo presupuestario.
- L. S. M.

Interesados escribir indicando Curriculum Vitae y pretensiones al Apartado de Correos 248. CASTELLON. Ref. Dpto. de Personal. (Referencia Oficina de Colocación núm. 3.644)

PROGRAMA DE FIESTAS

HOY:

A las 7 horas.—«Despertá» por la Banda de Cornetas y Tambores de la O. J. E. anunciando la festividad del día, completando el mismo con disparo de cohetes.

A las 10'30 horas.—Misa solemne en la Parroquia de la Natividad, celebrándose por el reverendo señor Cura don Manuel Granell Cotanda, pronunciando la palabra evangélica un orador sagrado.

A las 13 horas.—En la Avda. José Ortiz, gran «disparà» a cargo del pirotécnico don Ernesto Ausina, de Alcácer.

A las 13'15 horas.—En la Plaza Escura y Serra, reparto de las típicas «22 calderas», presidido por la Reina de las Fiestas, Damas de Honor, Autoridades y Jerarquías.

A las 16'30 horas.—En el Campo de Deportes «La Garrofera» de la O. J. E., partido de fútbol entre el C. D. Almazora y una selección valenciana, disputándose un trofeo ofrecido por la Junta Central de Fiestas.

A las 19 horas.—Solemne Procesión General por el itinerario de costumbre, presidida por la Reina, Damas de Honor, Autoridades y Jerarquías y Junta de Damas de Santa Quiteria; al finalizar la misma se disparará una bonita traca.

A las 19 horas.—En la Sala de Fiestas L'Alquería, gran baile de juventud.

A las 22 horas.—En la cancha del Colegio Nacional «Cardenal Cisneros», partido de baloncesto femenino.

DIA 23, JUEVES:

A las 10 horas.—En la Playa de Almazora. I Gran Concurso de Pesca con Caña, entregándose al vencedor un trofeo ofrecido por la Junta Central de Fiestas.

A las 11 horas.—En el Teatro-Cine Niza, Gran Festival Infantil.

A las 16.'30 horas.—En la Plaza de la Vila, exhibición de ganado vacuno.

A las 19 horas.—En la Sala de Fiestas L''Alquería, gran baile de juventud, con dos magníficos conjuntos.

A las 22 horas.—En la cancha del Colegio Nacional «Cardenal Cisneros», partido de balonmano OJE.

DIA 24, VIERNES:

A las 12'30 horas.—«Entrá» de las vaquillas con la selección de ganado para la exhibición de la tarde.

A las 16'30 horas.—En la Plaza de la Vila, tercera exhibición de ganado vacuno.

A las 19 horas.—En la Sala de Fiestas L'Alquería, gran baile con la Orquesta Millers, V. Portolés y su Conjunto y la atracción internacional Los Mismos.

A las 22 horas.—En la cancha del Colegio Nacional «Cardenal Cisneros», partido de baloncesto OJE.

A las 23 horas.—En la Sala de Fiestas L'Alquería, Gran Gala Baile, en honor de la Reina de las Fiestas y Damas de Honor. ofrecido por la Junta Central de Fiestas, con la actuación de V. Portolés y su Conjunto, Orquesta Millers y la atracción internacional Los Mismos.

DIA 25, SABADO:

A las 12'30 horas.—«Entrá» de las vaquillas.

A las 17 horas.—En la Plaza de la Vila, exhibición de ganado vacuno de una afamada ganadería.

A las 19 horas.—En la Sala de Fiestas L'Alquería, gran baile de juventud con la atracción de Africa Vázquez y su Conjunto.

A las 23 horas.—En la Plaza de la Vila, Fiesta de las Antorchas.

DIA 26, DOMINGO:

A las 9 horas.—En el Campo de Tiro «Vora Riu», Gran Concurso de Tiro de Pichón a brazo, organizado por el Círculo de Cazadores «El Mijares», disputándose un trofeo donado por la Junta Central de Fiestas.

A las 10'30 horas.—Gran Carrera Ciclista de Aficionados de 2.ª y Juveniles A, por el itinerario de costumbre, organizada por el Club Ciclista Almazorense y patrocinada por la Junta Central de Fiestas.

A las 17 horas.—Concurso Local de Colombicultura, organizado por la Sociedad Colombófila «Santa Quiteria», de esta localidad, y patrocinado por la Junta Central de Fiestas.

A las 19 horas.—En la Sala de Fiestas L'Alquería, baile de juventud.

A las 22 horas.—En la Plaza de Pedro Cornel, IV Festival de la Zarzuela, con la intervención de distintas y afamadas bandas de música, de diversas localidades.

A las 24 horas.—Como culminación de nuestras fiestas «Foc de nits, con gran traca final de fiestas, ofrecida por la Junta Central de Fiestas.

EXPORTACION DE AGRIOS

Exportación de agrios durante la semana del 13 al 18 de mayo de 1974.

ESTACION DE CARGA	NARANJAS	MANDARINAS	LIMONES	POMELOS	TOTAL
ALMENARA, ferrocarril	552.347		21.500		573.847
BURRIANA, ferrocarril	404.867			38.500	443.367
CASTELLON, carretera	1.798.135		37.876		1.836.011
NULES, ferrocarril	264.901				264.901
VILLARREAL, ferrocarril	699.925		1.050		700.975
TOTALES	3.720.175		60.426	38.500	3.819.101

Un ambiente más puro en su hogar con el aire acondicionado de Mepamsa "el silencioso"

Desde 17235 "silenciosas" pesetas.

En todo tiempo y lugar, especialmente en la gran ciudad, su familia podrá respirar un aire más puro y disfrutar de un mayor confort con los silenciosos Acondicionadores de MEPAMSA

SOLICITE INFORMACION EN LOS COMERCIOS DE ELECTRODOMESTICOS MAS PRESTIGIOSOS.

mepamsa ELEKTRA

SOLICITE INFORMACION EN: Brasil, 40 - TEL. 79 52 62 VALENCIA

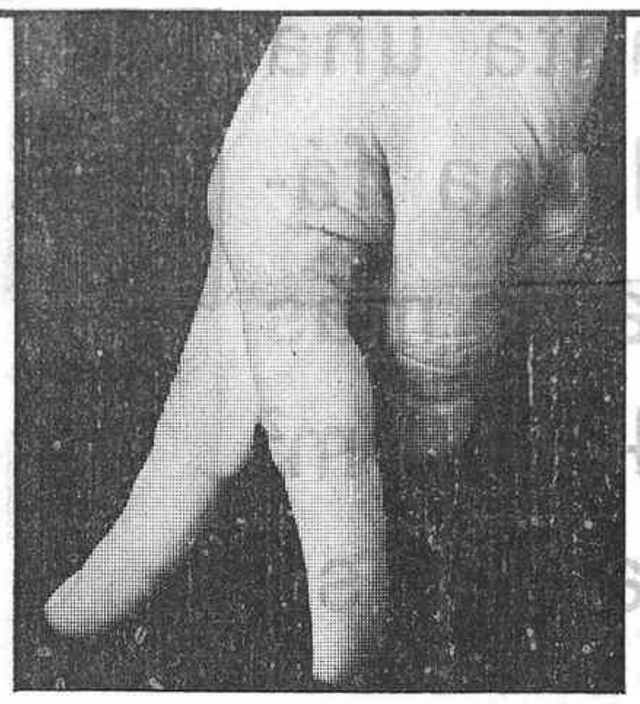

La seguridad se demuestra andando con SPRINT-JET CALIBRADO

¡compruébelo!

SPRINT-JET CALIBRADO el radial sin rival

NEUMATICOS GENERAL

En todo el mundo... Símbolo de Seguridad

(c) Ministerio de Cultura 2007

MARIA ANGELES ESCURA CLARAMONTE, BELLISIMA REINA DE LAS FIESTAS DE ALMAZORA

«La ciudad está tomando un auge extraordinario», nos dice

MARIA ANGELES ESCURA CLARAMONTE, 17 años, alumna de quinto curso de Bachillerato, es la Reina de las Fiestas de Santa Quiteria. Durante cinco años estuvo interna en el Colegio de la Consolación, de Castellón, pero en la actualidad sigue sus estudios en el Instituto Nacional de Enseñanza Media.

—«Todavía no he pensado cual será la carrera que voy a cursar», nos dice.

Pero por lo pronto ya se ha decidido por la rama de las Ciencias, y la asignatura que más le gusta es precisamente la de Ciencias Naturales.

María Angeles es una chica alegre, tremendamente simpática, guapa en el más amplio sentido de la palabra.

—¿Cómo te definirías?.

—«No sabría como hacerlo. Eso creo que corresponde a quienes mejor me conocen... No soy demasiado típica, y creo que si soy bastante sincera.»

—¿Moderna?.

—«Lo procuro. Aunque en esto nunca me han gustado los extremismos. Me gusta, por ejemplo, vestir a la moda, pero sin exageraciones».

—¿Mini?.

—«No. Para el largo de falda, prefiero lo normal o el midi; ni mini, ni maxi».

—Pero, ¿te gusta vestir a la moda?.

—«Por supuesto. Lo que ocurre es que en esto, como en todo, soy una chica completamente normal, sin extralimitaciones, y por eso solamente voy cogiendo de la moda aquello que más se ajusta a mi carácter y forma de pensar».

María Angeles luce con garbo el vestido de castellonera, con un aderezo maravilloso. De vez en cuando oculta la sonrisa, quizá abierta carcajada, y también un inoportuno rubor, tras la delicada celosía del abanico.

—Hablemos de la juventud de Almazora...

—«Aquí hay mucha juventud, pero no se ve demasiado por la calle, ya que gusta de conversar en los bares y otros establecimientos de carácter público».

—¿Tiene problemas?.

—«Pienso que los mismos que se plantean en otras partes. La problemática juvenil suele cambiar muy poco de un lugar a otro».

¿Teneis organizaciones o entidades de carácter juvenil?.

—«Si, desde luego. Hay algunas, como por ejemplo Los Luises, y además se organizan muchas actividades de tipo cultural y recreativo».

A pesar de ello, lo dice María Angeles y lo dicen también las muchachas que forman su Corte de Honor, los días de fiesta los chicos se van a las poblaciones próximas o a Castellón. Claro que, en contrapartida, a Almazora llegan también chicos de otros lugares... en donde, por cierto, las chicas se quejan de lo mismo que las de Almazora. Curioso fenómeno.

—Cambiemos de tema. Hablemos ahora de Almazora...

—Es una población muy moderna. Desde hace unos pocos años se ha animado bastante y está tomando un auge extraordinario, sobre todo en lo que se refiere a la construcción. Además, a nivel municipal, se han realizado obras muy importantes en todos los aspectos».

—Pero, a pesar de ello, ¿qué crees que falta todavía?.

—«Bueno, pues quizá otra pista de baile y un buen local de teatro».

Y para terminar la entrevista, volvemos al principio: Las Fiestas de Santa Quiteria.

—«Son extraordinarias y, quiero aprovechar esta oportunidad, para invitar a todos a pasar con nosotros estos días de alegría. Son unas fiestas entrañables, con un gran fondo de tradición».

—¿Qué festejos te parecen más atractivos?.

—«El acto de «Les calderes» y los toros».

—¿Y lo más significativo?.

«Todo es muy significativo, pero además de «Les calderes», tienen gran significación la romería y en general todos los actos religiosos en torno a Santa Quiteria».

—Finalmente, ¿añadirías algún festejo?.

—«Sería muy bonito nombrar cada año una Reina y unas Damas infantiles».

Queda expuesta la sugerencia.

TRASPASO

OCASION Restaurante Bar

La mejor zona residencial de Valencia.
Para información: Teléfono 26-61-10.

LA BIBLIOTECA PUBLICA PRESTA UN GRAN SERVICIO

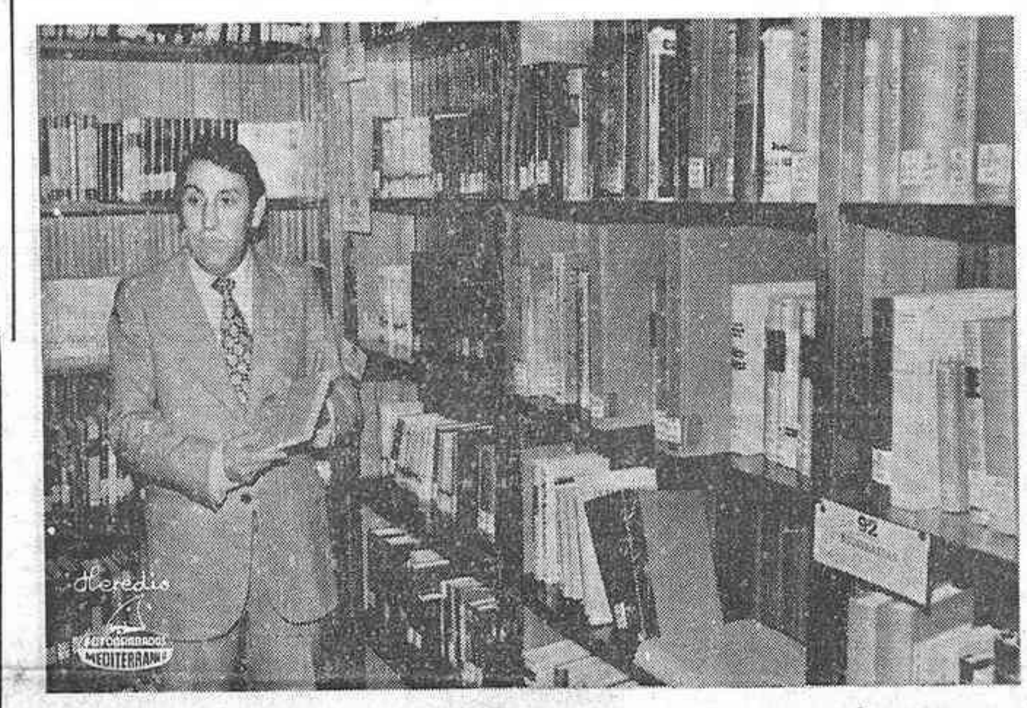

EN 1972 entró en servicio la Biblioteca Pública, inaugurada oficialmente el pasado día 20 de febrero por el Director General de Archivos y Bibliotecas.

En la actualidad, según nos relata el bibliotecario, D. Victorino Santos Tejero, que amablemente accedió a responder a nuestras preguntas en torno al funcionamiento de este servicio, la biblioteca cuenta actualmente con más de cuatro mil quinientos volúmenes.

—¿Y cuál es el resumen de la actividad?

—"Hoy contamos con 1.223 lectores de libros que prestamos, y en total se registran unos 20.000 lectores anuales. El año pasado prestamos alrededor de 14.000 volúmenes".

—¿Qué temas son los que más interesan?

—"La mayoría de nuestros lectores son jóvenes, de 17 a 25 años, y se inclinan por textos de consulta y obras literarias. Entre estos últimos hay dos o tres autores preferidos, como Faulkner, y entre los españoles, las preferencias están por Cela, García Lorca y ahora vuelven a leerse los clásicos".

—¿Se advierten también aquí los lanzamientos publicitarios?

—"Por supuesto. Los "Papillón", "Chacal", etc. fueron muy solicitados en su momento"

La Biblioteca funciona con un presupuesto anual de 400.000 pesetas que aporta íntegramente el Ayuntamiento, más una pequeña aportación en volúmenes del Centro Coordinador de Bibliotecas.

—¿Y cuántos libros se compran?

—"El pasado año incorporamos alrededor de doscientos volúmenes"

En cuanto a problemas, el único que se plantea es la falta de espacio para los libros. Por lo pronto se necesitan, como mínimo, cuatro estanterías.

EL COMERCIO EN CIFRAS

En Almazora, agrupados por ramos, existen los siguientes establecimientos comerciales: Alimentación, 174.— Tejidos, 9.— Mercerías, 20.— Herramientas, 4.— Sastrerías, 4.— Calzados, 12.— Tintes, 2.— Fertilizantes, 4.— Droguerías, 13.— Perfumerías, 4.— Lubrificantes, 4.— Farmacias, 4.— Materiales de construcción, 5.— Pinturas y empapelados, 12.— Estudios fotográficos, 3.— Peluquerías de señoras, 27.— Peluquerías de caballeros, 6.— Entidades bancarias, 4.— Restaurantes, 3.— Cafeterías, 27.— Tabernas, 7.— Fontanerías, 4.— Instaladores eléctricos, 4.— Hornos, 20.— Agencias de Butano, 2.

FABRICA DE POLIESTIRENO EXPANDIDO (styropor)

para la construcción de edificios, aislamiento de cámaras frigoríficas y para el embalaje,

desea:

Representante

Interesados, escriban a Publipress, Sangre, 9. Valencia 2. Ref.: 2.000

TIBSA

SOLICITA CHOFER DE PRIMERA PARA GRUA SOBRE CAMION

Ref. O. Colocación núm. 3.651

IMPORTANTE EMPRESA

precisa terreno agrícola de 50.000 a 100.000 metros cuadrados situado entre Castellón-Nules, lindante a CN-340.

Ofertas a CITOSA, Enmedio, 136-bajo, Castellón. Teléfonos 22-29-33 y 22-79-65.

PREFABRICADOS DERCA

DERIVADOS DEL CEMENTO Y AGLOMERADOS, S. A.

TUBERIAS de hormigón
VIGUETAS pretensadas
BOVEDILLAS aligeradas
PAVIMENTOS TERRAZO

BORDILLOS, RIGOLAS, CELOSIAS
BLOQUES DE HORMIGON Y ZUNCHOS

FACTORIA Y OFICINAS

Purísima, 119 :.: Teléfono 56 00 17

ALMAZORA (CASTELLON)

Simca para todos

Simca 1200: el coche que usted diseñaría

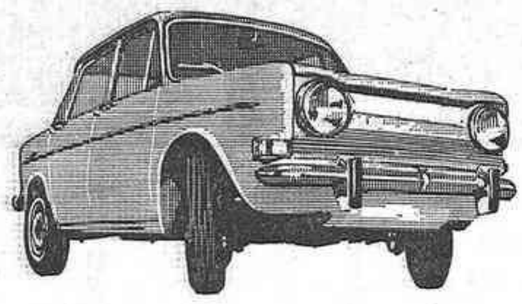

Simca 1000 el 5 plazas con nervio

Simca 900 - un coche por el precio de un cochecillo

OFRECEMOS: TOMAR SU COCHE USADO.
COMODOS PLAZOS MENSUALES.
DEMOSTRACIONES SIN COMPROMISO.
VISITENOS CON SU FAMILIA, INCLUSO SABADOS TARDE.

Compruébelo en:

SERVICIO OFICIAL DE VENTAS

JOSE ARENOS ARQUIMBAU

San Lucas, 62 - Teléfono 56 02 07 ALMAZORA

AUTOLICA, S. A. Ctra. Valencia Barcelona Km. 67'400 Teléfonos: 21 68 78 y 21 68 79

CASTELLON DE LA PLANA

CONCESIONARIO DE CHRYSLER ESPAÑA

(c) Ministerio de Cultura 2007

Una cautivadora corte de honor de la Reina de las Fiestas

ENCARNITA Adsuara Luis, Encarnación Forcada Chabrera, Rosa de los Rosales Flors, Pilarín Portolés Miralles, Vicentica Agustí Domínguez y María Encarnación Cervera Sabiote forman la Corte de Honor de la Reina de las Fiestas. Seis simpáticas muchachas, representación de la belleza y virtudes de la mujer de Almazora, y sobre todo, representación también de la juventud almazorense. Su edad entre 16 y 19 años.

Pilar Portolés, la más joven, trabaja en una gestoría. Está muy ilusionada por las fiestas. «Todo me gusta», afirma. Y dice que Almazora es una población entrañable, hospitalaria y muy agradable.

Rosa de los Rosales, 19 años de edad, trabaja en una fábrica de lencería de Castellón. Su novio también figura entre los organizadores de las fiestas. Alguien me dice que están como quien dice en vísperas de boda... Felicidades.

Encarnita Forcada, 18 años, trabaja en una oficina de Villarreal. «Las fiestas de Santa Quiteria —dice— son extraordinarias, pero cada año pueden y deben ser mejores. Creo que falta un homenaje a la vejez». Encarnita Adsuara, 17 años, estudia cuarto curso de bachillerato en el Instituto de Enseñanza Media de Almazora. Piensa seguir la rama de Ciencias y, en el futuro, es posible que se decida por alguna especialidad de tipo médico. «La juventud almazorense es extraordinaria y, sobre todo, trata de comprender a los mayores». Pero, ¿qué necesita esa juventud?, preguntamos por nuestra parte. «Una biblioteca mejor que la que tenemos ahora», responde sin ninguna vacilación.

María Encarnación Cervera, 19 años de edad, está realizando un curso de Auxiliar en la Residencia Sanitaria de la Seguridad Social. ¿Qué añadirías a las fiestas?. «Más festejos para la juventud, sobre todo actividades de tipo deportivo?.

Vicentica Agustí, 18 años, estudia segundo curso de Secretariado en una academia de Castellón. ¿Qué necesita la juventud de Almazora?. «Más distracciones. Creo que falta una pista de baile, y también un buen teatro. Ahora hay muy pocas cosas para que se diviertan los jóvenes». Y de las fiestas, ¿qué cambiarías?. «Nada. Todo está muy bien».

VICENTICA AGUSTI

PILARIN PORTALES

ROSA DE LOS ROSALES

ENCARNITA ADSUARA

ENCARNACION FORCADA

MARIA ENCARNACION CERVERA

* Bajo licencia de FEDDERS CORPORATION.
* Exhaustivos controles de calidad en todos los procesos de fabricación.
* Controles de laboratorios siguiendo las últimas técnicas en aire acondicionado.

POR ALGO FEDDERS ES EL ACONDICIONADOR DE MAYOR VENTA EN EL MUNDO.

DISTRIBUIDOR:

Casa Gascó, S.L.
comercial gascó
Lucena, 9 - Teléfono 21 63 94
CASTELLON

Línea directa con las soluciones: marque el

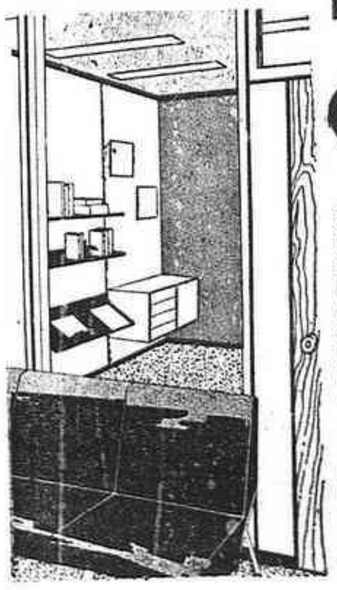

670645

Si tiene problemas de compartimentación marque el 67 06 45
Es la línea directa con el distribuidor más cercano de Divisiones Comelsa y Tabiques Nordia.
Estamos cerca para ofrecerle soluciones.
Pídanoslas.

divisiones comelsa
tabiques NORDIA

Avda. Castellón, 52
Telf. 67 06 45
NULES (Castellón)

(c) Ministerio de Cultura 2007

VIDA DEPORTIVA

FUENTE sigue siendo líder del Giro

Aunque ayer Merckx promovió una vigorosa escapada, en la que estuvo el asturiano

TARENTO, 21 (Del enviado especial de Pyresa, PORRIÑO). — Cuarenta corredores han llegado ligeramente destacados a Tarento, cápital de Apulia, El giro, pues alcanza la punta más meridional de su recurrido, en el golfo del Tarento. Un país, el que hemos cruzado hoy, campesino, de una rusticidad encantadora, y donde un puñado de vecinos salieron a la ruta para que el «signore» Torriani, que les atendió comprensivo, transmitiera al poder sus reivindicaciones. El Giro estuvo neutrailzado casi durante seis minutos. Creo que los corredores lo pasaron bien, pues fue un alto en el camino que agradecieron para descansar y reparar fuerzas, ya que la jornada ha sido larga, penosa y sobre todo muy calurosa. Torriani ya tiene experiencia en estos conflictos diríamos huelguísticos, pues no es la primera vez que le veo de intermediario y apaciguador, en plena carrera, claro, entre los campesinos y obreros descontentos y el poder público .Total, que los aldeanos de Senise —el hecho ocurrió en la encrucijada de S. Arcángelo— terminaron por despedir al Giro cuando la carrera se reemprendió con una salva de aplausos.

La popularidad de Vizenzo Torriani es enorme en Italia, sobre todo en el sur. Recuerdo que con ocasión del Giro del cincuentenario —hace siete años— en Sicilia fue recibido como un auténtico lider y apaciguador. Recuerdo uno de los carteles de entonces que también he visto por las tierras de Calabria y Apulia: «Al menos tu, Torriani, nos trae una embajada de paz y alegría».

Si no contara estas anécdotas poco tendría que escribir de la etapa de hoy, una de las más largas en kilómetros, aunque habrá otras que le superan. Sobre todo de la primera parte parte que, en cambio, era el terreno más factible para intentar escapar, sobre todo teniendo en cuenta la fuerte orografía del medio sector casi apenínico, que los organizadores italianos no han tenido en cuenta para el premio de la montaña, pues en el Giro de Italia la montaña es montaña de verdad.

El festejo se dejó pra el final, para los últimos kilómetros, aunque ya poco antes, luego de la segunda meta volante, Merckx y sus muchachos habían probado fuerzas. Esta bien Merckx en el llano y bajando, pero no responde subiendo. Eso es lo que me ha parecido hoy, la misma impresión que me causó en la primera etapa. Y es que ya se ha llegado al conocimiento de donde puede tener Merckx su «Talón de Aquiles», su vulnerabilidad. Los tres toques de atención que ha dado hoy demuestran que en el llano y sobre todo bajando es peligrosísimo, y hay que tenerlo muy en cuenta.

Porque lo que no consiguió en ese kilómetro 160 donde estaba situado el segundo «tragauardo trocolor» —equivalente en Italia a meta volante— lo alcanzaría poco más o menos a 25 kilómetros de la llegada, rompiendo el gran pelotón y fabricando una escapada de 40 hombres que coronó su objetivo en Tarento con casi el minuto de ventaja sobre el gran grupo. En esta colosal escaramuza se salvaron Fuente, Galdos, López Carril, González Linares y Uribezubía. En cambio no se pudo meter en esta escapada Santiago Lazcano, quien en unión de los otros seis españoles —e incluyo a Tamames, del equipo italiano Puzzi— llegó con el gran pelotón 53 segundos más tarde, por lo que el guipuzcoano pierde el tercer puesto de la general y pasa al decimoquinto, a un minuto y veintiseis segundos del líder que, naturalmente, sigue siendo Fuente.

Con estos golpes de sorpresa hay que tener mucho cuidado con Eddy Merckx. Aunque De Vlaeminck me ha dicho que cree en la victoria absoluta del «monstruo», yo no la veo clara este año... Merckx ya no parece que trepa con la agilidad de otras temporadas, aunque esto, ciertamente, falta por verlo. Pero la etapa del Monte Faito y los dos perfiles acusadamente pronunciados de las últimas jornadas —su «terreno» ideal— de momento nos dicen que Merck no está fuerte en estas etapas, sigue siendo un extraordinario corredor en el llano y sobre todo cuesta abajo, donde no ha perdido facultades. Su descenso desde la cima del Faitoa Sorrento, recuperando a Fuente casi los dos minutos, es ejemplo de lo que digo. Como el ataque de hoy, brutal, que hizo perder el tercer puesto a Lazcano, porque a más de cincuenta por hora el pelotón no pudo conectar con el grupo de escapados, la élite del Giro.

Pero si Lazcano ha perdido 53 segundos, Uribezubía y Carril se han mantenido. Y Linares y Galdós, han recurado algo, esos 53 segundos mismos. Lo mismo que al guipuzcoano le ha sucedido a Tamames, que también pierde 53 segundos. De todos modos, la situación de los corredores españoles es muy buena, téngase en cuenta que el ciclismo español está participando en el Giro 74 con once corredores y siete de éllos figuran entre los 26 primeros con un líder, un quinto puesto en la general etc.

LA ETAPA DE HOY

MIERCOLES

Es la etapa Tarento-Foggia, 206 kilómetros. Alguna ondulación al principio ,hasta los cuarenta kilómetros. Desde aquí descenso de otros cuarenta kilómetros y llanura hasta Foggia. Atención a los rodadores sprinters. Y a Merckx que intentará, como hoy, otra de las suyas. Aunque Fuente, López Carril y Uribezubía, arropados por Linares y Galdos, han aguantado muy bien. En esto estoy de acuerdo con de Vlaeminck: «Ahora Fuente, está muy fuerte».

Si lo está ahora, y lo ha demostrado, creo que en la montaña —que es donde parece «cojear» Merckx— no sólo resistirá, sino que mejorará.

CLASIFICACION DE LA ETAPA

1—Gavazzi, en 6 horas, 04 minutos y 57 segundos.
2—Gualazzini
3—De Vlaeminck
4—Vicino
5—Riccomi
6—Bitossi

Pasa a la siguiente

Esta tarde, Grecia España del Torneo Juvenil de la UEFA

Los griegos parece llevan algún veterano entre sus jugadores

LANDSKRONA (Suecia), 21 (Del enviado especial de Pyresa, Adolfo Lefort). — Después del completo caos de organización que sufrimos en la jornada de llegada, desde el mismo momento en que pusimos pie en el aeropuerto de Copenhague, parece que se van solucionando algunos problemas planteados y la UEFA ha montado un servicio de información, aunque éste no da todos los resultados que debía.

Portugal, Suecia, España y Grecia se preparan, no obstante para iniciar mañana miércoles el XXVII Torneo Europeo Juvenil. Las cuatro selecciones están concentradas en el mismo hotel de Glumslov, formando una verdadera torre de Babel, ya que los jugadores están mezclados, conviviendo en la misma planta griegos, portugueses y españoles. Este, precisamente, ha sido uno de los caballos de batalla del seleccionador español, Doctor Toba, aunque sin conseguir un resultado positivo. Menos mal que después de una larga discusión logrós que pudieran quedarse con los jugadores los hombres más imprescindibles, además del propio Toba; el delegado, el médico, los masajistas y el sicólogo. El resto de la expedición, encabezada por Pablo Porta, se trasladó a Landskrona, pequeña villa situada a unos diez kilómetros de Glumslov.

Para esta mañana estaba prevista una corta sesión de entrenamiento, que hubo de ser suspendida a causa de una fuerte tormenta, pero el Doctor Toba ha anunciado que el entrenamiento se celebraría esta noche, si era posible. Los jugadores visitarán también el campo en que mañana deben enfrentarse a Grecia, en la ciudad de Helsingborg, a unos trece kilómetros de la concentración.

GRECIA, CON IRREGULARIDADES

No es la primera vez que ocurre con la selección helénica, pero otra vez hay varios jugadores helenos que no tienen edad de juveniles. Es más, Karoulias jugó con su selección hace bien poco en la categoría de aficionados. No fue España quien pidió control de edad, pero Portugal ha hecho una protesta a los delegados de la UEFA.

Aunque no parece que se saque nada en limpio, ya que los griegos se presentaron con pasaporte colectivo. De cualquier forma, los directivos griegos se mostraron un poco nerviosos esta mañana, después de las protestas portuguesas.

LOS ESPAÑOLES, ALTOS DE MORAL

Los jugadores españoles tienen confianza en su victoria sobre Grecia, pensando que será decisivo, ya que del partido Portugal-Suecia depende en gran medida nuestra clasificación para las finales. El Doctor Toba está también contento de sus muchachos y salvo una duda, que no resolverá hasta mañana, tiene el equipo decidido, integrándolo Corral; Pulido, Padrón, Cruz Pérez, San José; Marcelino, Falcón, Angelín, Mompean o Martín Rosales, Gallego y Urbano. En el banquillo quedarán Antonio Mompeán, Llopico, Juani, Fraguas y Martín Rosales o Angelín Mompean, según quien juegue de los dos.

Por parte griega es posible que jueguen (depende que los directivos griegos decidan jugársela a la UEFA o no) Arnantidis, Vulgaris, Pallis, Firatos, Kiratsas; Marzaras, Kuxulas, Kurulias; Ardisoglu, Libathimos y Dapis. Al menos esto es lo que facilitó el entrenador griego Kollian.

Arbtirará el encuentro el señor Pischke, de la República Democrática Alemana, a partir de las seis de la tarde (siete hora española) en Helsingborg.

El resto de partidos que deberá jugar la selección española son: el viernes 24 frente a Suecia en la localidad de Perstrops, y el domingo 26, en Astrop frente a Portugal.

DAUCIK CESA COMO ENTRENADOR DEL SAN ANDRES

BARCELONA, 21. (Pyresa). — Fernando Daucik ha cesado como entrenador del San Andrés después del acuerdo que ha tomado la Junta Directiva del Club. De momento, le sustituye el segundo entrenador Vergara.

LOS JUGADORES DEL BARCELONA NO HAN VENDIDO LA FOTOGRAFIA

BARCELONA, 21. (Pyresa).— Contrariamente a lo que se había dicho los jugadores del Barcelona todavía no han vendido la fotografía de la copa de la Liga, por la que se dijo habían cobrado la cantidad de siete millones de pesetas.

Al parecer, las firmas interesadas en su adquisición se han vuelto atrás y los jugadores azulgranas se han quedado sin percibir ninguna cantidad por dicho concepto.

(c) Ministerio de Cultura 2007

VIDA DEPORTIVA

El Trofeo fiestas Santa Quiteria se lo adjudicó el sabadellense del equipo catalán G. D. Moritz, CARLOS OCAÑA

NOTABLE DERROTA DE LOS CORREDORES VALENCIANOS Y CASTELLONENSES, FRENTE A LOS CATALANES, QUE ACTUARON EN MENOR NUMERO

Se disputó el pasado lunes por la tarde, esta importante carrera organizada por el C. C. Almazora y patrocinada por el Excmo. Ayuntamiento de la localidad, formando parte del extenso programa de festejos que Almazora dedica a su patrona Santa Quiteria. Ha resultado un acto emotivo de expectación e interés deportivo, toda vez que la población vecina tiene una dedicación plena hacia nuestro deporte. No creemos que esté influenciada por tener un ídolo ciclista local en la persona de Vicente Arquimbau y otros corredores menos formados pero de gran corazón encima de sus monturas de acero, como son Gaspar Sebastiá y Vicente Ribés, los cuales merecen todos nuestros mayores respetos como deportistas y como personas. Hace muchos años que venimos viviendo de cerca el ciclismo almazorense y por los años 50 también se celebraban pruebas muy interesantes en un magnico circuito urbano, el cual presentaba un aspecto impresionante como dando tributo de admiración a estos esforzados deportistas del pedal. Habia que cronometrar la prueba para que el tren de vía estrecha «Panderola» pudiera efectuar su paso a la hora prevista sin que se viera entorpecido por la carrera. Almazora, repetimos, continúa rayando a gran altura en estos abatares ciclistas. Jamás faltaron en la tribuna bellas señoritas ataviadas con trajes regionales acompañadas por las primeras autoridades locales.

En la prueba del lunes que nos ocupa, nuestro ciclismo regional ha sufrido una sensible derrota al verse superado por los catalanes que en menor número acudieron a competir en este Trofeo Santa Quiteria. Tres hombres del equipo catalán Moritz y una completa formación del equipo Reus Plom, compuesto por ocho corredores, fueron suficientes para poner las cosas difíciles a nuestros corredores. Todos ellos supieran emplearse en la forma convenida y se aprovecharon de la desunión reinante entre los equipos valencianos Velarie y Sedaví, así como el Casera Castellón. Aquella escapada primero en solitario de Luis Casas del Reus Plom, cuando faltaban 15 vueltas para final de las 60 que se componía la prueba, enlazando con el escapado dos vueltas después los corredores Miravete del Mismo equipo y los Moritz, Ocaña y Fernández, se vio claramente que allí se estaba decidiendo la prueba. Los buenos deseos de Arquimbau por complacer a la concurrencia, siempre se veía marcado por el vigilante de turno sin que nadie le diera un relevo. Su equipo el Velarte, se había visto privado de dos grandes figuras como son Giner y Vila, ambos obtaron por el abandono cuando sabían que se iba a desencadenar la batalla. Estos dos hombre junto con de Almazora, hubieran enlazado en los cuatro de cabeza y estoy seguro que nadie más hubiera sido capaz de pegarse a sus ruedas, excepto Cifuentes, el otro Moritz que se mantuvo en el pelotón. ¿Qué hubiera ocurrido situando junto con los cuatro catalanes de cabeza a lo stres valencianos de referencia? Quizás la ilusión de un triunfo del «Rullo» se hubiera mantenido hasta el final. Nos diría el gran corredor Francisco Giner, que no está en su mejor momento y el circuito le resultaba incómodo y duro, poco más o menos le ocurrió a Vila.

Fue muy simpática la actuación del corredor Vicente Marria que se rezagó en la primera vuelta e hizo toda la carrera en solitario. Recibió un lote de regalos por su gran tesón y deportividad.

Tomaron parte 37 corredores, de los que se clasificaron al final 26 y excepto los cuatro destacados y los tres últimos que perdieron vuelta, el resto rodó en pelotón durante el transcurso de la prueba. Un intento de fuga a cargo del burrianense Vicente Saura en mitad de carrera y que llegó a tener unos 50 metros de adelanto, pero fue absorbido posteriormente.

En las primeras 40 vueltas, cada cinco, se disputaba sprint puntuable que con gran habilidad sumó mayor número de puntos Vicente Pérez, del equipo Velarte. Como premio se le entregó un valioso reloj de pulsera.

Meritoria labor desarrollada por los árbitros del Colegio Valenciano Sres. Batalla y Pardo, que controlaron la carrera en todo momento.

Los mayores aplausos, antes de comenzar la prueba y después de terminar fueron para el corredor local Vicente Arquimbau, como homenaje al gran conquistado el pasado domingo día 19 en Pedreguer (Alicante) proclamándose por segunda vez consecutiva campeón regional de Montaña. Es natural que influyera en una mejor clasificación en este Trofeo Santa Quiteria. Una vez más no pudo ser profeta en su tierra.

Una gran tribuna, ocupada por una gran representación de las autoridades locales, presidida por la Reina de las Fiestas señorita María Angeles Escura, a la que daban escolta su Corte de Honor, formada por seis hermosas jóvenes almazorenses. Todas ellas tuvieron por misión la entrega de premios y trofeos en la cinta de llegada una vez finalizada la prueba, compartiendo este honor con la primera autoridad. D. Manuel Claramonte.

Vigilancia estrecha a cargo de la Guardia Civil y Municipal en el circuito con asistencia de la Cruz Roja.

CLASIFICACION:

1.—Carlos Ocaña, Moritz, 2-08-00.
2.—Pedro Miravete, Reus Plom, 2-08-10.
3.—Francisco Fernández, Moritz, ídem.
4.—Luis Casas, Reus Ploms, id.

5.—Lamberto Fandos, encabezando un pelotón de 20 corredores y que se clasificaron por este orden: Cifuentes, Albelda, Arquimbau, Arias, Miralles, Nadal, Saura, Notari, Martínez, Gasulla, Torres, Argudo, Gaspar, Pérez Conesa, Parladé, Ventura y Alvaro Gasulla, todos ellos con un tiempo de 2-10-01.

Finalmente entraron Bonet, Rubio y Murria.

Por equipos venció el G. D. Moritz, de Barcelona, seguido del Reus Plom y G. D. Casera Castellón.

FICHA DEL VENCEDOR

Carlos Ocaña Crespo, natural y vecino de Sabadell, tiene 22 años y se encuentra cumpliendo el servicio militar, soltero. Hace 15 días conquistó medalla de plata en los Campeonatos del Mundo Militar disputado en Argelia y en la modalidad de contra reloj por equipos a la distancia de 100 Kms. Un digno vencedor de este Trofeo Santa Quiteria.

RAMON TORRO.

FUENTE SIGUE LIDER

Viene de la pág. anterior

7—Moser
8—Basso
9—Antonini
10—Foresti
11—Merckx
13—Gimondi
14—Zilioli
17—Ritter
22—Galdós
26—López Carril
33—Fuente
35—González Linares
39—Uribezubía.

Todos en el mismo tiempo que el primero.

41—Spahn, 6-05-45
42—Delcroix, 6-05-50
50—Martos
63—Lazcano
79—Tamames
84—Zubero
95—Aja
103—Grande (todos en el mismo tiempo que Delcroix)

GENERAL

1—Fuente, 23-05-20
2—Moser, a 33 segundos
3—Gimondi, id.
4—Zilioli, id.
5—Uribezubía, id.
6—Bataglin, id.
7—Conti, id.
8—De Vlaeminck, 23-06-20
9—Bitossi, id.
10—Riccomi, id.
11—Merckx, id.
12—López Carril, id.
15—Lazcano, 23-06-46
19—Tamames, 23-08-20
25—Galdós, 23-12-29
26—González Linares, 23-12-49
39—Zubero, 23-16-41
40—Martos, id.
90—Grande, 23-25-11
120—Aja, 23-30-30

GENERAL METAS VOLANTES

1—Rossi, 70 puntos
2—Osler y Gualazzini, 65

GENERAL PUNTOS

1—De Vlaeminck, 80 puntos
2—Gavazzi, 53
3—Sercu y Basso, 37.

ESTA TARDE, A LAS OCHO, EN EL PABELLON POLIDEPORTIVO, PROMOCION PARA EL ASCENSO A TERCERA DIVISION ENTRE EL BELCAP-O.J.E. DE BENICARLO Y EL TEBAIDA O.A.R.

Hoy a las 8 de la tarde, se jugará en el Pabellón Polideportivo del Estadio Castalia, el partido de ida para la Promoción de ascenso a la Tercera División, entre el Campeón Provincial, invicto todavía en la presente temporada, el Tebaida OAR y el Belcap OJE de Benicarló.

El partido tiene el atrayente propio de toda esta clase de partidos, por una parte el interés por ver en acción a dos buenos equipos y por otro ver lo mucho que se juegan en esta eliminatoria, nada más y nada menos que el ascenso a la Tercera División.

Hemos hablado con los preparadores de ambos equipos y ambos están muy ilusionados en salvar la eliminatoria, por su parte el mister castellonense Sr. Aparisi, contará con la totalidad de su plantilla, más los fichajes de última hora, Fabra, Orozco y Barberá, todos los jugadores piensan en vencer por un margen adecuado para poder aspirar en Benicarló a un resultado favorable que les permita salvar la eliminatoria. Los hombres convocados por el Sr. Aparisi son los siguientes:

R. Vilar, 28 años 1'95 pivot

M. Guillén, 35 años ,1'85 defensa.

V. Adsuara, 27 años, 1'72 alero
R. Benet, 26 años, 1'72 alero
E. Forcada, 29 años, 1'80 defensa, base.

S. Vidal, 29 años, 1'78 base
Orozco, 28 años, 1'77 defensa
M. Barberá, 19 años, 1'94 pivot
J. Tirado, 28 años, 1'71 alero
Entrenador: José Aparisi.

Por su parte el equipo benicarlando, posee una escuadra muy joven y con ilusión por conservar la categoría que con tanta brillantez consiguiera, para ello su preparador nuestro buen amigo Manolo Trilles, no ha descuidado ni un momento la preparación y pese a sus múltiples ocupaciones, ha logrado la puesta a punto de sus muchachos, consiguiendo así una eficiente preparación que le hace afrontar los partidos y más concretamente este partido de hoy con ilusión y moral de victoria y no hace falta decir que no piensan por ningún momento en perder la categoría. Así que tanto el Belcap, OJE de Benicarló como el equipo castellonense, están muy ilusionados en esta eliminatoria, veremos qué pasa al final.

JOSETY

USTED PUEDE DOBLAR SUS AHORROS CADA MES

Durante el año 1973, Fidecaya repartió en premios más de

36

millones de pesetas en sus sorteos mensuales

FIDECAYA
EL AHORRO PREMIADO
... en toda España

Se complace en comunicar la apertura al público de su nueva oficina en:

BURRIANA Colón, 4 Tel. 512486

OFICINAS DE FIDECAYA MAS PROXIMAS:

CASTELLON — Amadeo I, núm. 11.
SAN MATEO — Plaza de las Monjas, núm. 1.
SAGUNTO — Avenida Generalísimo, núm. 16.
VALENCIA — Colón, núm. 7.
LIRIA — José Antonio, núm. 28.
TORRENTE — Avenida Mártires, núm. 74.
ALGEMESI — San José Calasanz, núm. 11.
JATIVA — Prolongación Adolfo Sancho, s/n.
GANDIA — Avenida República Argentina, núm. 44.
REQUENA — Serrano Clavero, núm. 2.

(c) Ministerio de Cultura 2007

NARBON también sabe dibujar el perfil de su oficina.

De una forma muy sencilla, pero elegante.

Con MUEBLES NARBON, su oficina o establecimiento comercial ofrecerá a sus clientes un perfil mucho más acogedor, moderno y dinámico. ¡Y usted sabe el buen efecto que una decoración apropiada produce en el público!.
NARBON le ofrece, además, el consejo gratuito de sus decoradores especializados en oficinas y locales comerciales. ¡No pierda esta oportunidad de darle un nuevo perfil a su negocio!.

NARBON SELECCION
MAESTRO RIPOLLES, 30
TELEF. 22 22 76

MUEBLES NARBON
XIMENEZ, 10
TELEF. 22 45 21

NARBON, UN ESTILO PARA CADA CIRCUNSTANCIA.

(c) Ministerio de Cultura 2007

CONSTRUCCIONES

Y

MATERIALES

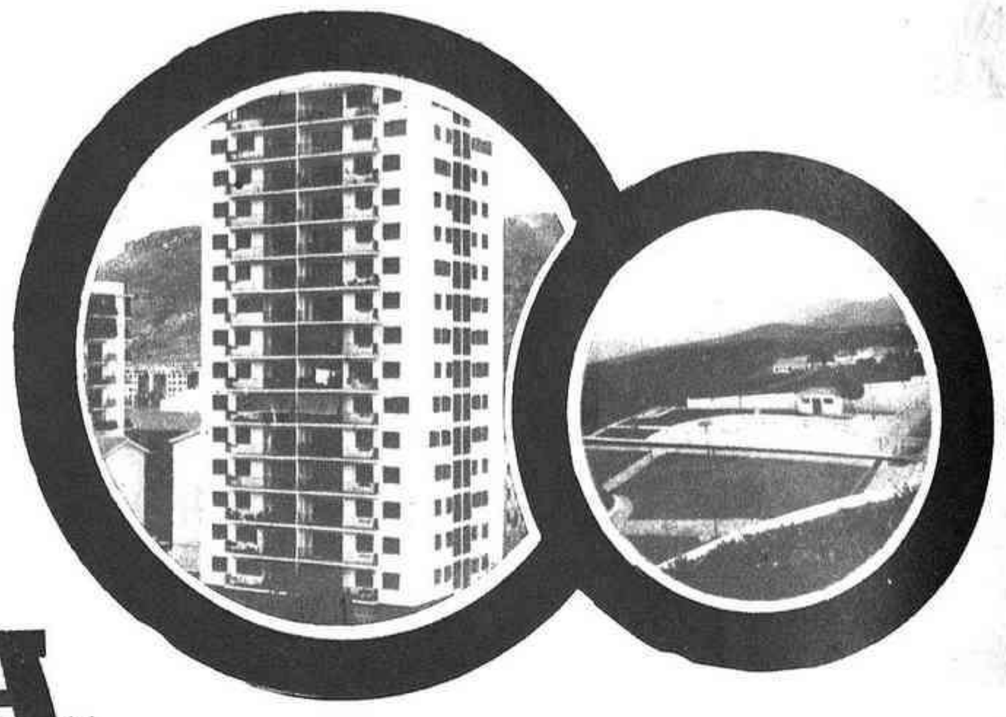

Domínguez, S. A.

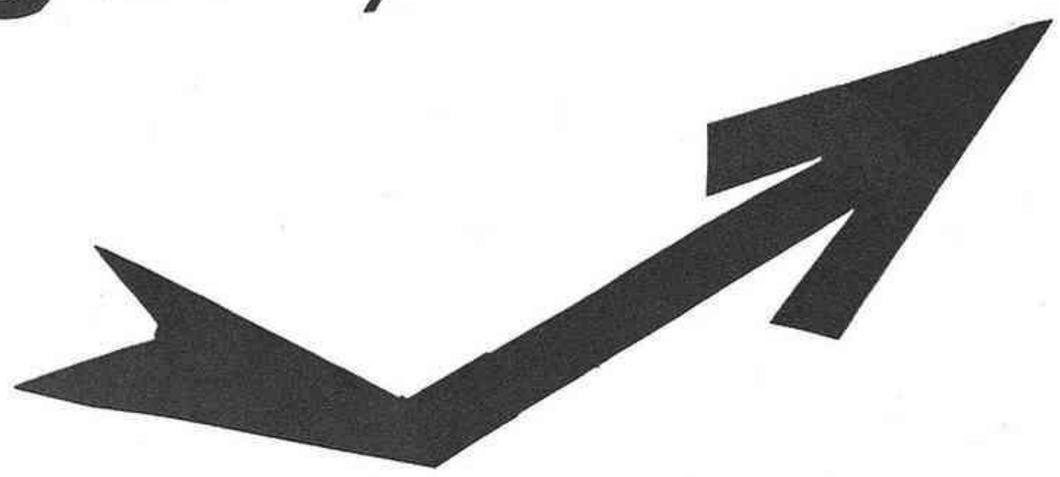

MATERIALES PARA LA CONSTRUCCION

EDIFICACIONES

CHALETS Y CASAS DE RECREO

BUNGALOWS Y FINES DE SEMANA

UNA FIRMA QUE PRESTIGIA UNA CONSTRUCCION

Santo Cristo, 69 - Teléfono 56 01 58 ALMAZORA

FERRO ENAMEL ESPAÑOLA, S. A.

LES DESEA

FELICES FIESTAS

ALMAZORA (Castellón)

Apartado 232 (Castellón)

Teléfono 56 03 75 (cinco líneas)

MUNGUIA (Vizcaya)

Teléfonos 33 24 18 y 33 01 60

Bilbao

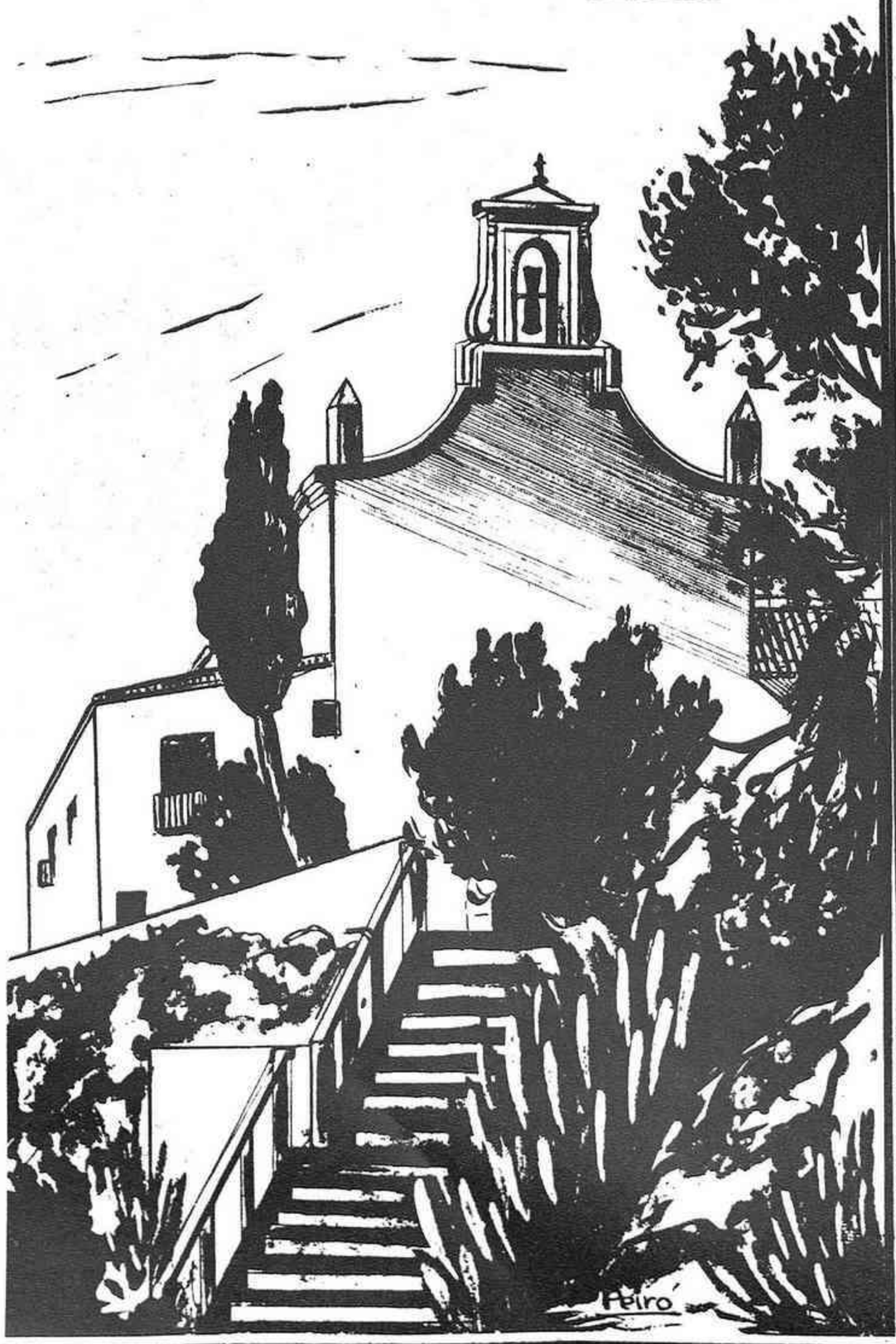

(c) Ministerio de Cultura 2007