EL PRESENTE NUMERO CONSTA DE

24 PAGINAS

4 DE ELLAS EN HUECOGRABADO

Mediterráneo

CASTELLON DE LA PLANA
Depósito Legal: CS 6 - 1958

PRENSA Y RADIO DEL MOVIMIENTO
Director: CARLOS BRIONES

Redacción, Admón. y Talleres: Avda. Cornuda y Velasco
Tels. 22 00 56 y 22 00 60

DOMINGO, 17 AGOSTO 1975.—AÑO XXXVIII.—N.º 11.252 — PRECIO 10 PESETAS

61.580

PRIMER PREMIO DE LA

LOTERIA

(Reproducción fotográfica en pág. 8)

UN TENIENTE DE LA GUARDIA CIVIL, ASESINADO EN MADRID

El criminal hecho fue cometido por cuatro individuos, a las dos y media de la tarde de ayer, en El Batán. El oficial era esperado en las proximidades de su domicilio por los cuatro miembros del FRAP, que se dieron a la fuga seguidamente.

MADRID, 16. (Pyresa). — Individuos no identificados han asesinado a un teniente de la Guardia Civil en la colonia Virgen del Rosario, próxima a la carretera de Extremadura.

Se espera que la Dirección General de la Guardia Civil proporcione en las próximas horas un comunicado oficial del hecho.

NOTA OFICIAL

MADRID, 16. (Pyresa). — La Oficina de Prensa de la Dirección General de la Guardia Civil, ha hecho pública la siguiente nota:

Hoy, a las 14'30, ha sido asesinado alevosamente el teniente de la Guardia Civil don Antonio Jose Rodríguez, por cuatro individuos que le esperaban apostados en las proximidades de su domicilio, en El Batán de esta capital. Los autores del criminal atentado se dieron a la fuga seguidamente y arrojaron octavillas del FRAP reivindicando el hecho.

El oficial agredido fue trasladado urgentemente al hospital militar Gómez Ulla, donde a causa de la gravedad de las heridas recibidas nada se pudo hacer por salvar su vida.

Había nacido en Almonacid de Zorita (Guadalajara) el 22 de noviembre de 1925. Estaba casado, sin hijos, y se hallaba destinado en la Plana Mayor de la Agrupación de Tráfico.

NUEVOS DETALLES DEL ASESINATO

El propietario de una ferrete-

(Pasa a la siguiente)

Más de 300 casos de cólera en los suburbios de Lisboa

LISBOA, 16 (Efe). — Funcionarios de Sanidad de Portugal han dicho hoy que las vacaciones de tres días que van a disfrutar los basureros de la zona de Oporto puede aumentar el ritmo de la epidemia de cólera en esta parte del país.

Dichos funcionarios dicen que se han descubierto más de 300 casos en los suburbios de la ciudad, habiéndose producido dos muertes. Otros casos de cólera se han dado en la región de Lisboa, dicen los funcionarios.

Los basureros decidieron tomarse un largo fin de semana, a pesar de las advertencias que les hicieron los funcionarios de Sanidad.

El Ministerio correspondiente hizo un llamamiento público para que se tomaran medidas precautorias.

El comienzo de la epidemia tuvo lugar en las ciudades de Gondomar, Gaia y Motosinhos, aunque también se han dado casos en la ciudad de Oporto.

EL LABORIOSO DESCANSO DEL SINDICALISTA

Manuel Hernández, antiguo delegado de Sindicatos de cinco provincias, gobernador civil y jefe provincial del Movimiento en tres oportunidades y secretario general de la Organización Sindical hoy, además de consejero del Reino, cambió su Almería natal, a la hora de elegir destino para su descanso, y se vino a Benicasim. Y aunque sean vacaciones relativas porque «si bien se aparta uno de su despacho debe estar pendiente del acontecer diario del Sindicalismo, porque hasta ahora no hay vacaciones para el mundo del trabajo», como él asegura allí está participando a medias del generalizado relax estival. Y como corroborando sus afirmaciones, nosotros también contribuimos a hacer menos descansado su veraneo, al visitarlo en su villa, interrogarlo sobre Sindicalismo y política y transformarlo en nuestro personaje al sol de hoy. — (Foto Wamba, Jr.)

AMENAZA DE DISGREGACION EN PORTUGAL

"Propuesta de trabajo para un programa político-autocrítica revolucionaria" es el título de un documento redactado por un grupo de oficiales del COPCON. Sus autores mantienen el anonimato. En sus páginas hay bastantes críticas, pero a los demás. En realidad, no es de extrañar que cada grupo de oficiales haga un documento con su versión de como se edifica el socialismo, y que cada partido se considere más a la izquierda que el recino. Todo esto, conduce irremediablemente a la disgregación.

LISBOA. (Del corresponsal de MEDITERRANEO y de «Pyresa», **Andrés KRAMER**)

Dos nuevos vocablos han ingresado en el vocabulario político: "autocrítica" y "disgregación". El primero de ellos responde a la iniciativa de un grupo de oficiales del comando operacional del continente (COPCON), que ha publicado un documento bajo el título: "Propuesta de trabajo para un programa político-autocrítica revolucionaria". Casualmente, el proyecto es bastante ambicioso. En un epígrafe, bajo el título de "propuestas", los oficiales del COPCON abordan la reestructuración general del país en todos sus sectores, desde el político al económico, pasando por los campos de la enseñanza, la información, etcétera. No faltan tampoco sugerencias sobre cómo llevar a la práctica la "alianza pueblo-Fuerzas Armadas" y otros asuntos de no menos importancia. El texto contiene un párrafo final, que sin más divagaciones sobre la materia, resume: "El presente proyecto constituye la única propuesta viable

(Pasa a la siguiente)

HISTORIAL DE SANGRE DEL "FRAP"

En los últimos tiempos, esta organización clandestina, de tendencia "maoista" ha cometido tres asesinatos. Su ideario propugna la lucha armada para lograr sus objetivos políticos. Su última víctima ha sido el oficial de la Guardia Civil asesinado ayer tarde en El Batán.

MADRID, 16. (Pyresa). — La organización clandestina Frente Revolucionario Antifascista Patriótico (FRAP), de tendencia «maoista», propugna la lucha armada para lograr sus objetivos políticos.

En esta línea de violencia han cometido en los últimos tiempos tres asesinatos, reivindicados por el propio FRAP. El primero de ellos al dar muerte a un joven subinspector del Cuerpo General de Policía, el 1 de mayo de 1973.

El día 14 del mes pasado cuando se encontraba prestando servicio en el Centro de Programación de las Líneas Aéreas Iberia, sito en la calle de Alenza de Madrid, era asesinado el policía armado, Lucio Rodríguez Martínez. Hoy, a las 14'30 ha sido asesinado el teniente de la Guardia Civil Antonio Pose Rodríguez, por cuatro individuos que le esperaban apostados en las proximidades de su domicilio, de esta capital. Los autores del atentado se dieron a la fuga seguidamente y arrojaron octavicas del ilegal FRAP reivindicando el hecho.

Entre otras acciones realizadas, figuran como más recientes la colocación de un explosivo en el monumento conmemorativo de la defensa del Cuartel de la Montaña; los daños causados mediante otro explosivo en la Cruz de los Caídos de la Ciudad Lineal, la voladura de un automóvil —que había sido sustraído previamente— en las proximidades del estadio Bernabeu cuando se celebraba la demostración sindical del 1 de mayo, el incendio de dos autocares de la empresa Chysler dedicados al traslado de su personal, la explosión de un artefacto en un coche estacionado en la calle de Montesquinza el día que se celebraba el desfile de la Victoria, el lanzamiento de artefactos incendiarios en una dependencia de farmacia militar en la calle de Vallehermoso, el intento frustrado de apoderarse de armas en el cuerpo de guardia de una dependencia militar, la tentativa de incendiar las oficinas de Paro Obrero, el intento de provocar un incendio en las dependencias del periódico «Ya» con intercambio de disparos con el guarda jurado y Policía Armada, el ataque con artefactos incendiarios a la editorial Doncel, la agresión con arma blanca al jefe de estación del metro de Embajadores cuando intentaba detener a uno de los componentes del grupo que arrojaba propaganda subversiva, el atentado con arma blanca contra la policía armada al proceder la misma a la detención de un elemento que difundía propaganda subversiva en el metro (uno de los miembros de la policía armada resultó con daños en el uniforme al ser atacado con un arma blanca), y ataques diversos con artefactos incendiarios a establecimientos comerciales.

Insistente rumor sobre la subida de la gasolina

Se cree que puede adoptarse tal medida en el próximo Consejo de ministros, o bien, la de eliminar el carburante de menor octanaje (el de 85), con el propósito de costreñir al máximo el consumo de combustible.

MADRID, 16. (Pyresa). — Cada vez es más insistente el rumor de la subida de la gasolina o en su defecto de la eliminación del carburante de menor octanaje, es decir del de 85 octanos. Según publica el periódico «Arriba» de hoy, es muy posible que esta medida se adopte en el próximo Consejo de Ministros a celebrar en La Coruña el día 22.

Con esto se persigue costreñir al máximo el consumo de combustible, ya que en el primer trimestre de este año se experimentó un incremento del 10 por cinto con respecto al mismo período del año anterior. El rumor de la subida del precio esta apoyado en unas declaraciones del

(Pasa a la siguiente)

EL CASTELLON VIRTUAL CAMPEON DEL TROFEO "COSTA DE VALENCIA"

(Crónica especial en pág. 11)

CUBA desea mejorar sus relaciones con U.S.A.

Según McGovern, Castro se encuentra frustrado por la falta de una respuesta positiva del gobierno de Washington a sus continuas declaraciones en favor de una normalización de relaciones.

WASHINGTON 16. (Efe). — Cuba desea fervientemente mejorar sus relaciones con los Estados Unidos, pero el presidente Ford está haciendo caso omiso de los gestos de buena voluntad que le envía Fidel Castro, según informó el senador George McGovern.

McGovern, que visitó Cuba recientemente, dice en un informe al Comité de Relaciones Exteriores del Senado hecho público ayer, que el primer ministro Fidel Castro ha modificado su política hacia los Estados Unidos, por lo que deberíamos levantar el embargo «particular» a la isla y negociar sobre la misma base que lo hace actualmente los Estados Unidos con otros países comunistas.

Fidel Castro, según McGovern, ha reconocido ahora que las relaciones Cuba-norteamericanas han sido «equivocadas» en los últimos años y deberían ser modificadas, pero que Castro se encuentra frustrado por la falta de una respuesta positiva del Gobierno de Washington a sus continuas declaraciones en favor, de una normalización de relaciones.

Anteayer, el secretario norteamericano de Estado, Henry Kissinger, manifestó que era prematuro» todavía hablar de establecer relaciones con La Habana, aunque añadió que estas se normalizarían en «el momento oportuno».

Al parecer los Estados Unidos exigen antes de normalizar sus relaciones con Cuba que el Gobierno de La Habana compense a los propietarios norteamericanos que perdieron todo en Cuba tras la revolución. Asimismo exige aclaraciones sobre la suerte de los norteamericanos detenidos por Castro.

LAUREANO LOPEZ RODO SERA NOMBRADO ALCALDE DE BARCELONA

MADRID, 16. (Pyresa). — El ex ministro de Planificación del Desarrollo y de Asuntos Exteriores, actual embajador de España en Viena, Laureano López Rodó, será nombrado alcalde de Barcelona con ocasión del Consejo de Ministros de San Sebastián, han dicho a Pyresa fuentes generalmente bien informadas.

De esta forma, cobra mayor entidad los insistentes rumores que desde hace días circulan en la Ciudad Condal en relación a que López Rodó sustituirá al señor Maso en la presidencia de la casa consistorial barcelonesa.

Anoche gran tormenta sobre Castellón

Ayer, poco después de las ocho y media de la tarde descargó una tormenta con gran aparato eléctrico y truenos espectaculares. Llovió intensamente durante más de dos horas, y la circulación por las carreteras, sobre todo en la de la costa se hizo un poco difícil. De todas formas se circulaba con precaución.

Y como los rayos eran realmente cercanos, por lo visto afectaron a las instalaciones de la empresa de distribución eléctrica, ya que hubo cortes, varios, de energía, sobre todo en Benicasim. Uno de estos cortes fue bastante largo, y se repuso el servicio alrededor de las diez y media.

El panorama de villas y apartamentos era desolador, ya que contrastaba con la animación y el colorido de días pasados. Pero la tormenta, que suponemos resultará buena para el suministro de agua, ha resultado mala para la luz.

En la capital, también se prodigaron los apagones en varios sectores, algunos con una duración de hasta más de veinte minutos.

En definitiva, como dice el proverbio, nunca llueve a gusto de todos. Pero creemos, con fundamento, que la lluvia habrá sido bien acogida, aunque algunos se asustarán por el fragor de los truenos y relámpagos.

UN LARGO FIN DE SEMANA

Sí, un largo fin de semana, bastante solitario, demasiado desolado, para el Castellón comercial de hoy, aunque gran parte de sus ciento y pico mil habitantes, estén actualmente de vacaciones, principalmente en el cercano y veraniego Benicasim. Porque, qué duda cabe, las prolongadas y tradicionales fiestas de agosto, posibilitaban al tranquilo y sosegado Castellón labriego de antaño, lo que, a juicio de muchos, la ciudad de hoy no se puede dar el lujo de permitir, a riesgo de permanecer estancada en el pasado. Aunque, fuera de opiniones y suposiciones, mirando más al ayer que al hoy, al descanso de la tradición, que al dinamismo del futuro, así estaba la habitualmente ajetreada calle de José Antonio ayer. — (Foto Wamba Jr.)

Jesús Yanes joyero
Goya, 27 - Madrid
BRILLANTES • ESMERALDAS • JOYAS ESPECIALES • ALHAJAS OCASION

...rio de Cultura 2007

"CARLOS" NO HA CRUZADO POR LA FRONTERA DE IRUN

El internacionalmente conocido terrorista "Carlos", no ha entrado en España, ni por ferrocarril ni por carretera, al menos por los diferentes pasos de Behobia. Se cree que continúa en Francia o en algún otro país central de Europa.

IRUN, 16. (Pyresa). — La Interpol, o policía internacional, está pendiente de las andanzas del famoso terrorista «Carlos». Según ciertas informaciones, había cruzado la frontera fraco-española precisamente por Irún.

Se ha confirmado que hace días la Interpol comunicó a la policía española la posibilidad de que el citado terrorista intentara aprovechar las grandes aglomeraciones de la frontera de Irún y se introdujese en España para realizar una primera escala en Madrid, y por tren.

La Policía y Guardia Civil de fronteras, que antes había efectuado su vigilancia por otras razones de seguridad, no ha detectado nada anormal. Se ha investigado a fondo, y, como es habitual, con un mínimo de molestias para todos los viajeros, tanto nacionales como extranjeros.

A la vista de la labor intensa llevada a cabo por los servicios de Policía y Guardia Civil, bajo la dirección de la Jefatura de Fronteras del Norte de España, se puede afirmar que «Carlos» no ha entrado en España, ni por ferrocarril, ni por carretera, al menos por los diferentes pasos de Behobia.

Se especula con que «Carlos» continúe en Francia o en algún otro país del centro de Europa.

Ultimo esfuerzo energético de Ford

Es el último cartucho y parece que hay pocas posibilidades de éxito: Vetar la extensión aprobada por el Congreso respecto al control de precios del petróleo nacional. "Y si el Congreso no mantiene mi veto, no tendré otra salida que continuar manteniendo tasas sobre la importación."

NUEVA YORK. — (Del corresponsal interino de MEDITERRANEO y PYRESA).

En lo que algunos consideran su último esfuerzo para plasmar en realidad su política energética, un presidente Ford que reveló a la nación que Estados Unidos importan hoy el treinta y ocho por ciento del petróleo que consumen al precio de 125.000 millones de dólares, afirmó su intención de vetar la extensión aprobada por el congreso para los próximos seis meses del control de precios del petróleo nacional.

"Y si el congreso no mantiene mi veto no tendré otra salida que continuar manteniendo tasas sobre la importación", dijo el presidente, ignorando la decisión de un tribunal de apelaciones en Washington según la cual el ejecutivo no tiene autoridad para imponer tales sobretasas.

EL CARBON

Es el último cartucho y francamente parece que hay pocas posibilidades de éxito. Tal vez por ello Ford, en su alocución en Vaill Colorado a un simposio de dirigentes energéticos del país, sincronizó advertencias y amenazas con la promesa federal de estimular al máximo nivel posible el consumo nacional y la tecnología del carbón. Ford afirmó que las reservas de carbón de los Estados Unidos contienen reservas energéticas comparables a las del petróleo. Y afirmó que la administración está comprometida en la obtención de mejor tecnología minera que facilite el consumo de carbón en perfectas condiciones ecológicas. Y, agregó, "también necesitamos desarrollar nuestra capacidad de convertir el carbón en líquido y gas limpios", con el fin de que el país "pueda lograr su independencia energética en esa hora crítica".

Las palabras del presidente no mencionaron para nada la esperada subida de precio del petróleo de la "OPEP". Pero su giro programático, desde el énfasis en la conservación máxima del petróleo y los dólares nacionales hasta la posición actual de consumir otros combustibles indican su escasa fe en la capacidad de apretarse el cinturón del país, de la que la posición del congreso es sólo un reflejo.

TERRORISMO EN MEJICO

En la capital han sido asesinados, en la última semana, seis policías e inspectores.

MEJICO, 16. (Efe). — El asesinato de seis policías e inspectores esta semana, así como dos falsas alarmas de bomba, ayer, en esta capital, han venido a sembrar un clima de intranquilidad poco usual en el país.

El procurador general de la República manifestó a la prensa que los «actos de terrorismo no tienen nada que ver con la sucesión presidencial».

Precisamente cuando se aproxima la fecha del regreso del presidente Echeverría de su viaje por Africa, Asia e Iberoamérica, fijada para el 22, han comenzado a surgir las inquietudes en torno a la sucesión presidencial, que deberá realizarse el 1 de diciembre de 1976.

En este marco, son pocos los hechos públicos que los observadores no se atreven a ligar con la sucesión, y todas las declaraciones de los funcionarios contienen, en mayor o menor medida, su sal y su pimienta política en este sentido.

Un teniente de la guardia civil,...

(Viene de la anterior)

ría instalada a unos cuatro metros del lugar donde se cometió el atentado contra el teniente de la Guardia Civil Antonio Pose Rodríguez fue el primero que acudió en ayuda del asesinado.

Juan Suárez, dueño de dicho establecimiento, manifestó a "Cifra" que él y algunos familiares escucharon un ruido parecido a la explosión de una rueda o de un petardo y que, al salir a la calle, vieron caído en el suelo al teniente Pose, mientras que un individuo al que no han podido describir arrojaba unos papeles que más tarde fueron identificados como octavillas de propaganda del F.R.A.P., no pudo ver, por la rapidez con que se sucedieron los hechos, a los otros autores del atentado, que otros testigos presenciales del hecho afirmaron que componían un grupo de cuatro personas jóvenes.

Momentos antes del atentado, el teniente Pose había dejado, aparcado su automóvil al lado de un paso subterráneo de peatones, situado frente al número 5 de la calle Villavaliente número 5, en El Batán, y, al pasar el Guardia Civil por la boca de paso, recibió, a bocajarro, los disparos que acabaron con su vida y que le alcanzaron en la zona del corazón.

El teniente Pose Rodríguez, destinado en la Agrupación de Tráfico, era casado, no tenía hijos, llegaba siempre, según declaraciones de los vecinos, aproximadamente a la misma hora a su vivienda, tras finalizar el servicio. En dicha vivienda residía desde hace unos nueve años.

Antonio Pose Rodríguez era un gran aficionado a la televisión, arreglaba receptores y se comenta que incluso llegó a fabricar alguno de ellos.

Los primeros vehículos que acudieron al lugar del suceso fueron dos coches de la policía, uno de ellos un "jeep" ocupado por miembros de la Policía Armada, en el cual el teniente fue trasladado al hospital Gómez Hulla, donde luego falleció. Sobre su cuerpo, varios vecinos habían echado una manta para cubrirlo.

LA CAPILLA ARDIENTE

MADRID, 16 (Cifra).— La capilla ardiente del Guardia Civil Antonio Pose Rodríguez, asesinado esta tarde en Madrid, será instalada esta noche en la Dirección General de la Guardia Civil, según comunicó a Cifra un portavoz del citado centro.

IMPRESION EN JARANDILLA

JARANDILLA DE LA VERA (Cáceres), 16. (Pyresa). — En esta localidad, la noticia del asesinato de Antonio Jose González, teniente de la Guardia Civil, ha caído como una losa. En efecto, toda esta familia era muy estimada en Jarandilla, donde el padre de Antonio Posé, también guardia civil sirvió durante muchos años. Hasta el momento mismo de su muerte, Crispín López, dueño del «Bar Tropical», uno de los mejores amigos del padre de Antonio Pose, resumió así para PYRESA sus impresiones:

—«Esta familia vivió aquí hace mucho tiempo. El padre estuvo varios años en el puesto accidental de la Guardia Civil y está enterrado en Jarandilla. Cuando murió, hace 22 años, su viuda salió del pueblo con Antonio, que tenía 26 años entonces».

—«La familia tenía muchos amigos, y era muy estimada por todos. Yo, me enteré del asesinato aproximadamente a las siete de la tarde, por medio de un guardia civil que vino al bar a tomarse una caña, y poco a poco fue conociendo la noticia todo el pueblo».

—«Todo el pueblo se ha sentido enormemente afectado, y piensa lo mismo que yo: Cualquiera que lo haya hecho, no es hijo de buena madre».

Olegario Martín Diego, comandante del puesto accidental de la Guardia Civil en Jarandilla de la Vera, declaró a PYRESA que él no conoció personalmente a la familia, pues sólo lleva ocho años en la localidad. «Sin embargo —añadió— sé de buena fuente que tanto el padre, que murió aquí, como la madre y el hijo, eran muy estimados en todo el pueblo. Los más antiguos guardias civiles del puesto hablan muy bien de toda la familia».

EL CAFE, NOCIVO PARA EL CORAZON

Más de cuatro cafés al día pueden producir una afección cardiovascular. Otros estudios insisten en que el café no afecta a las personas que, previamente, no sufran del corazón.

LONDRES, 16 (Pyresa). — Las personas que toman más de cuatro tazas de café al día corren riesgos más grandes de morir de una afección cardiovascular, según se pone de manifiesto en un estudio publicado por el «New England Journal of Medicine».

La relación entre el café y las enfermedades del corazón fue discutida hasta la publicación, en 1973, de un informe estadístico del Boston Collaborative Drug Surveillance Program, pero este estudio demostró, con una estadística realizada tomando como base los datos de una serie de enfermos del corazón que tal relación existía. No obstante, otros estudios insisten en que el café no afecta a las personas que, previamente, no padezcan alguna dolencia del corazón.

Según el trabajo inglés antes citado, existe cierta relación entre tomar café y fumar; mientras que los no bebedores de café dan una media de 8'7 cigarrillos fumados al día, los que toman siete o más tazas de café al día, fuman por término medio 21'8 cigarrillos al día.

CINCO MIL ALUMNOS DE FORMACION PROFESIONAL EN TARRAGONA

La matrícula para alumnos de formación profesional en los diversos centros establecidos en la provincia de Tarragona supera ya en estos momentos la cifra de tres mil. Se calcula que serán más de cinco mil los estudiantes que sigan este tipo de enseñanzas en los citados centros, según estadísticas recientes, en el curso que acaba de terminar participaron de estas enseñanzas 4.395 alumnos, finalizando totalmente sus estudios 1.200.

Entrega de distinciones al Mérito Turístico en Málaga

MALAGA, 16 (Cifra). — Dos importantes actos se han celebrado a primera hora de esta noche en Marbella, siendo presididos ambos por el ministro de Información y Turismo, León Herrera Esteban.

El primero tuvo lugar a el Hotel Meliá «Don Pepe» y consistió en la entrega de la placa de oro al Mérito Turístico al referido hotel, placa que recogió el director general de la cadena a que pertenece, José Meliá.

Con el señor Herrera Esteban asistieron el vicepresidente primero del Gobierno y ministro de la Gobernación, José García Hernández, que pasa sus vacaciones precisamente en el «Melá Don Pepe», el ministro secretario general del Movimiento, José Solís Ruiz, el subsecretario de Turismo, José Luis López Henares, y el director general de Empresas y Actividades Turísticas, Jaime Chavarri, así como las primeras autoridades malagueñas y autoridades marbellíes.

El ministro hizo alusión al atentado ocurrido hoy en Madrid y que ha costado la vida a un teniente de la Guardia Civil y expresó su repulsa y la de la clase turística española ante tal hecho al vicepresidente del Gobierno.

José Meliá contestó con palabras de gratitud siendo servida después una copa de vino español.

Desde el «Meliá Don Pepe» los ministros señores Herrera Esteban y Solís Ruiz se trasladaron a la Torre del Duque, en Puerto Banús, para hacer entrega de la placa de oro al Mérito Turístico al referido puerto y de la medalla de oro también al Mérito Turístico a su creador, José Banús.

Secuestro del ministro de Agricultura de Angola

ESTOCOLMO, 16 (Efe-Upi). — El ministro de Agricultura de Angola, Mateus Neto, fue secuestrado cuando se dirigía desde Luanda hasta el aeropuerto, ha informado su esposa.

Mateus Neto, destacada figura del «Frente Nacional para la Liberación de Angola» tenía el propósito de trasladarse a la ciudad de Carmona, en el norte de Angola para entrevistarse con Holden Roberto, jefe del Frente Nacional.

La esposa del ministro cree que éste fue secuestrado por algún grupo del Movimiento Popular para la Liberación de Angola, rival del «FNLA».

Insistente...

(Viene de la anterior)

secretario general técnico del Ministerio de Hacienda el pasado mes de julio, en las que decía «Tendremos que subir la gasolina dentro de dos o tres meses, pues somos el único país de Europa que no ha reducido el consumo de crudos de petróleo. Es necesario, por tanto, establecer una política realista de precios si el consumo de este producto sigue al mismo ritmo».

Actualmente la gasolina de 98 octanos se vende a 20 pesetas el litro y la de 85 octanos a 17'50 pesetas, en nuestro país. Por otra parte, el precio de los crudos aumentó de 1'82 dólares el barril en 1972 a 4 dólares a finales del 73 y continuó escalando en el 74 hasta lograr el precio de 11'65 dólares el barril.

La Organización de Países Exportadores de Petróleo (OPEP) ha declarado que el petróleo aumentará sus precios este año, pero no todo lo que se pensaba. Independientemente, la revista «Carreteras» explica, partiendo de un precio de 10 dólares para el barril de crudos, el proceso de producción y comercialización del producto hasta llegar a las cotizaciones actuales, por las que no queda muy claro la subida de la gasolina en relación con la subida de los crudos.

Trataban de probar a la policía francesa de Behovia

Esta es la hipótesis de "L'Aurore", respecto al incidente del paso de Behovia, señalando que Miguel Arcelus Beti no es más que un simple ladrón de automóviles.

PARIS, 16 (Pyresa). — Miguel Arcelus-Beti, el «revolucionario vasco» que provocó un grave incidente fronterizo el pasado día cuatro en el paso de Behovia, no es más que un simple ladrón de automóviles utilizado para «probar» la reacción de la policía francesa. La hipótesis se plantea hoy en «L'Aurore» por el periodista Philippe Bernet que, después de relatar nuevamente los hechos ocurridos dicho día y de trascribir la declaración del supuesto fugitivo de la ETA, dice que el tal Miguel Arcelus-Beti es un desconocido en el P.C.E., en la E.T.A., en los medios extremistas de toda índole y en los organismos de carácter revolucionario. «En verdad —ha dicho la policía española, según la información de Philippe Bernet— se trata de un delincuente de derecho común, ladrón de automóviles, que fue detenido el treinta de julio cuando provocó un accidente con un vehículo robado. Pero tiene lazos de amistad con elementos de la ETA».

Amenaza de disgregación...

(Viene de la anterior)

y realista que se ofrece al pueblo portugués".

CRITICAS A LOS DEMAS

Ciertamente esta primera aplicación de la palabra "autocrítica" parece que no ha sido muy feliz. A través de las páginas del documento, desde luego hay bastantes críticas, pero a los demás. Sus autores han preferido permanecer en el anonimato, lo cual —hay que reconocer— que entraña una seria dificultad para luego criticarse a uno mismo. Por otra parte, la expresión "propuesta de trabajo" resulta demasiado modesta para un texto que representa "el único proyecto viable" para la edificación de una sociedad socialista.

Sin embargo, los oficiales del COPCON no son los únicos que introducen nuevas acepciones en el vocabulario. Socialistas y comunistas están también empeñados en una lucha en torno a la palabra "marxismo". Resulta que cuando la aplican los primeros, el partido comunista califica el resultado de "socialdemocracia"; por el contrario, el partido socialista entiende que la versión que dan los comunistas de la misma palabra, produce el "social marxismo". Uno de los resultados de esta falta de acuerdo sobre el significado de las palabras es la considerable confusión que se produce en la práctica. Digo sólo "considerable", porque hay muchas gentes que sin entender las palabras, actúan como si supieran lo que están diciendo y disimulan bastante bien.

No es, pues, de extrañar, que cada grupo de oficiales haga un documento con su versión de como se edifica el socialismo; que cada partido se considere más a la izquierda que el que tienen a su lado.

HACIA LA DISGREGACION

Pero todo esto conduce irremediablemente a la disgregación, entendiendo por tal la acción que produce la separación de los miembros de un grupo antes homogéneo. Esta es una de las razones que impide en estos momentos saber la verdadera correlación de fuerzas en el seno del M.F.A. Por ejemplo, tenemos el caso de la policía militar (unidad incluida en el COPCON), que ha votado a favor del mal llamado documento de "autocrítica y propuesta de trabajo". En principio esto tendría que ser interpretado como una respuesta afirmativa a los oficiales del comando operacional del continente y negativa en relación con la postura del comandante Melo Antunes. Pero es que, simultáneamente, en la policía militar, también circula un escrito que por los visto, critica al comandante Tomé, que es el segundo jefe de la undad. Lo que ocurre en la policía militar, también se da en otras unidades. Sin embargo, paradójicamente, todos hablan de la construcción de un Portugal socialista. Tal vez una de las soluciones para aclarar el proceso portugués, sería la elaboración de un diccionario político de uso común. Mientras tanto, el panorama corre el riesgo de ir hacia una grave dislocación.

Comenzaron las fiestas patronales de Benicarló

BENCARLO, 16. (Por teléfono). — Comenzaron las fiestas patronales y turísticas de esta ciudad con la proclamación de la Reina de las Fiestas, María del Carmen Ganzenmuller Roig, corte de honor y Miss Dulcinea 1975, Ivette Bitone.

El acto se celebró en el Salón Capitol, atestado de público, que acogió con aplausos la presencia de la Reina y su Corte de Honor. Estos aplausos subieron de tono cuando la Reina saliente, María Segarra Cerdá, en presencia del alcalde, don Cristóbal Colón de Carvajal, impuso la banda a la nueva Reina.

Seguidamente, nuestra primera autoridad, pronunció unas palabras destacando la personalidad del ilustre mantenedor, don Ricardo Cillanueva Magdalena, que desarrolló un elocuente pregón de las fiestas, en el que resaltó los valores de Benicarló, así como la belleza y virtudes de sus mujeres. Entre otras cosas, dijo que Benicarló es playa de arribada siempre, pero no puerto de partida.

Terminado el acto de proclamación, en la Pista-Jardín, tuvo lugar una gala con la actuación de Rocío Jurado.

JOSE PALANQUES

El nuevo presidente de Bangla Desh fortalece su posición

La radio de Bangla Desh ha dicho que la normalidad ha vuelto al país, pero según una agencia de noticias india, más de doscientos seguidores de Mujibur Rahman fueron muertos en una manifestación posterior al golpe de Estado.

NUEVA DELHI, 16 (Efe-Upi). — El nuevo presidente de Bangla Desh, colocado en la cima del poder mediante un golpe de estado cruento en el que resultó muerto el anterior presidente del país, jeque Mujibur Rahman, comenzó rápidamente a fortalecer su poder sobre la empobrecida y joven nación.

Según emisiones de la radio de Dacca, Mujibur Rahman, que contaba 55 años fue muerto a tiros por su propia guardia personal en su habitación del palacio presidencial, por no haber sido capaz de eliminar la corrupción y el grave problema del hambre que asola al país desde su independencia.

El nuevo presidente Khondakar Mushtaque Ahmed, que había sido aliado de Rahman, juró su cargo ante el ministro de Justicia Mohammed Hussain.

Inmediatamente después de la ceremonia de toma de posesión del cargo, Ahmed nombró un nuevo gobierno compuesto por diez civiles y anunció al país que seguiría la política de país no alineado, en cuanto se refiere a política extranjera, ya establecida por su antecesor.

La radio de Bangla Desh ha dicho que la normalidad ha vuelto al país. Sin embargo, una crónica de la agencia de noticias india transmitida desde la ciudad fronteriza de Agaratla habla de al menos 200 seguidores de Mujibur Rahman que fueron muertos durante una manifestación posterior al golpe de estado. Un portavoz del Departamento de Estado norteamericano en Washington declaró que su país está dispuesto a reconocer oficialmente al nuevo gobierno.

Bangla Desh, que pasó a ser independiente en diciembre de 1971, tiene unos ochenta millones de habitantes, es uno de los países más poblados y peor alimentados del mundo. Su renta "per cápita" solamente alcanza los 50 dólares anuales.

Ahmed y Mujibur fueron compañeros durante el período anterior y la independencia del antiguo Pakistán Oriental, que pasó a denominarse Bangla Desh. Ahmed se separó de Mujibur cuando fue depuesto de su cargo de ministro de Asuntos Exteriores. Ahmed fue relevado de su puesto por sus inclinaciones pro-occidentales, frente a la dominación de Bangla Desh por la India.

ASTORIA
— 70 m/m —

MAÑANA LUNES
7'30 y 10'30
GRAN ACONTECIMIENTO

¡EL EXITO MAS IMPRESIONANTE DE LA HISTORIA DEL CINE

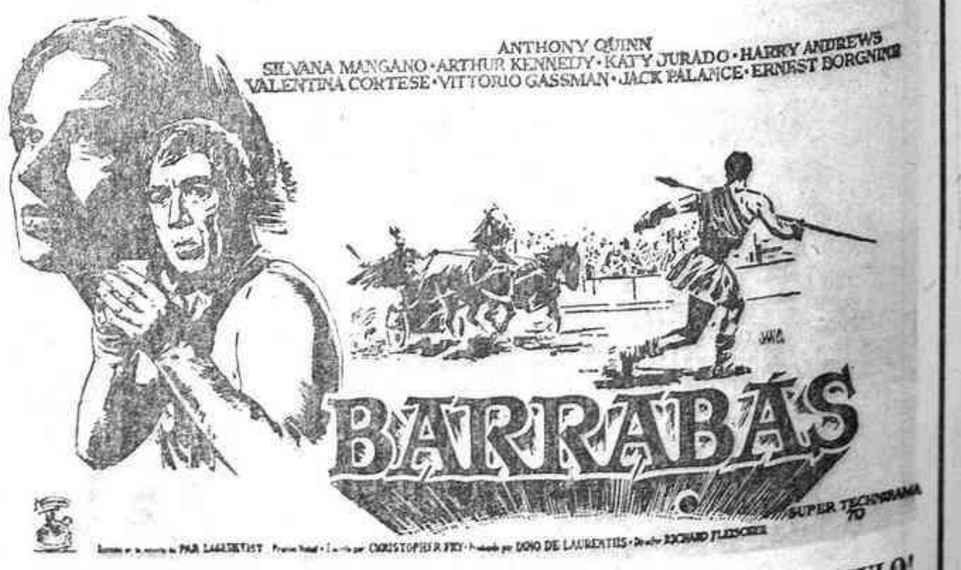

¡UN GRAN REPARTO PARA UN COLOSO SUPERESPECTACULO!

oOo

TOLERADO MENORES

(c) Ministerio de Cultura 2007

CASTELLON-CIUDAD - CASTELLON-CIUDAD - CASTELLON-CIUDAD

AGENDA DEL DIA

DOMINGO, 17 AGOSTO

El sol, en Castellón, sale a las 7,13 y se pone a las 20,55
Luna llena, el 21

SANTOS DEL DIA

Jacinto, cf.; Mirón, pb.; Liberato, ab.; Bonifacio, Siervo. Rústico, Felipe, Eutiquiano, Rogato, Séptimo, Mames, Estratón, Máximo, Nuño.

SANTOS DE MAÑANA

Agapito, Juan, Cristo, pbs.; Hermas, Serapión, Polieno, Lauro, Juliana, Floro, León, mrs.; Fermín, obs.; Elena, emp.

HORARIO DE TRENES

HACIA BARCELONA

6'25 Expreso.
7'17 Expreso.
10'25 Electrotrén.
11'04 Expreso.
13'40 Ter (procedente de Alicante).
13'48 Expreso.
15'23 Talgo (procedente de Madrid).
16'47 Electrotrén.
1'29 Expreso (circula diariamente desde el 5 de julio al 6 de septiembre).

HACIA VALENCIA

5'39 Expreso.
7'20 Ter (va hacia Madrid).
13'41 Talgo (va hacia Madrid).
17'35 Expreso.
16'32 Ter (va a Alicante).
14'32 Electrotrén.
18'20 Expreso.
19'13 Electrotrén.
22'53 Expreso.
23'23 Expreso.
23'53 Expreso (circula diariamente desde el 5 de julio al 6 de septiembre).

VALENCIA-CASTELLON

7'30 Und. Elec.
9'00 Und. Elec.
11'00 Und. Elec.
13'25 Und. Elec.
15'00 Und. Elec.
17'00 Und. Elec.
18'45 Und. Elec. (hasta el 28 de septiembre, descansa domingos).
21'00 Und. Elec.
20'40 Ter (viene de Madrid).

CASTELLON-VALENCIA

6'28 Und. Elec. (días laborables únicamente).
8'32 Und. Elec.
9'15 Und. Elec.
11'15 Und. Elec.
13'46 Und. Elec.
15'25 Und. Elec.
17'10 Und. Elec.
18'30 Und. Elec.
20'20 Und. Elec.

FARMACIAS DE GUARDIA

AGOSTO, 17

APARICI. — República Argentina, 38.
PAVIA. — Huerto Sogueros, 6.
VILLANUEVA. — Camino S. José, 4. (Frente Gasolinera Fadrell.)
CORREA. — Plaza de las Aulas, 9.

SERVICIO DE URGENCIA.
PAVIA. — Huerto Sogueros, 6.
VILLANUEVA. — Camino S. José, 4. (Frente Gasolinera Fadrell.)

AGOSTO, 18

SERRANO. — Calle Mayor, 3.
ROZALEN. — Avda. Rey don Jaime, 45. (Chaflán A. Alonso.)
ALCON. — Calle Figueroles, 17. (Esquina calle Jorge Juan.)
BAGAN. — Calle Sequiol, 2. (Final calle Herrero.)

SERVICIO DE URGENCIA.
ROZALEN. — Avda. Rey don Jaime, 45. (Chaflán A. Alonso.)
BAGAN. — Calle Sequiol, 2. (Final calle Herrero.)

CUPON PRO-CIEGOS
PREMIADO AYER
152
ACIERTE CON EL NUEVO
colowall®

TELEFONOS PARA CASOS URGENTES

BOMBEROS	22-12-22
POLICIA	22-05-00
GUARDIA CIVIL	21-11-77
POLICIA MUNICIPAL	22-40-00
HOSPITAL	21-05-22
RESIDENCIA S. S.	21-10-00
SER. MEDICO URGENCIA S.S.	21-12-53
CASA SOCORRO	21-19-04
CRUZ ROJA	22-48-50

ESCUELA DE FORMACION PROFESIONAL ADMINISTRATIVA Y COMERCIAL

IZQUIERDO

CONVOCATORIA DE INGRESO
CURSO 75-76

Abierta matricula a partir del 20 agosto
Primer Grado: TITULO AUXILIAR ADMINISTRATIVO
Duración dos años
Segundo Grado: TITULO TECNICO ESPECIALISTA
Duración dos años
(Para iniciar el 2.º Grado es imprescindible Bachiller Superior o título equivalente.)
Para ampliar información, pasar por la Secretaría de dicho centro o llamar al teléfono 21 05 96.

HOY HABLAMOS CON...

GILBERT LEJEUNE

DE LA GASTRONOMIA FRANCESA, LO MEJOR

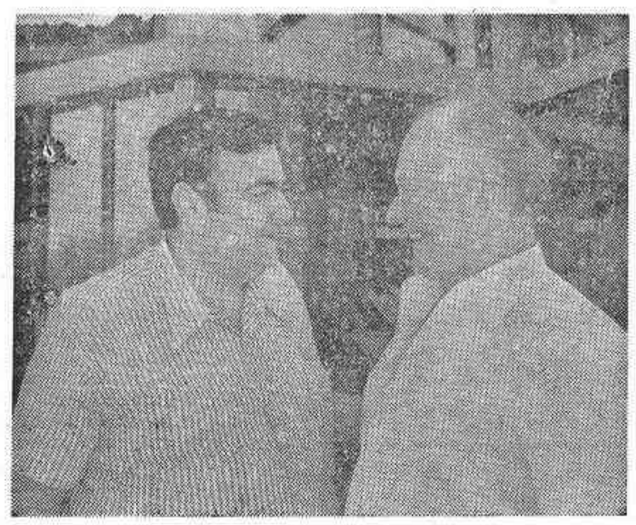

Su nombre, dicho así, simplemente, puede resultar desconocido, a más de 1.200 kilómetros de ese rincón elegante, creado por él mismo en los Campos Eliseos. En pleno París. Pero sus comidas no, al menos por las personalidades de todo el mundo que, diariamente, se congregan allí. Porque Gilbert Lejeune, es el propietario del restaurante "Ledoyen" que este año fue seleccionado el primero, entre los más destacados centros de la gastronomía francesa. Y uno, viendo la fotografías de los salones, las estampas de tan exquisitos platos, piensa, por cierto, que no es para menos, porque aún a través de la frieldad de un papel, se atreve a pensar que es lo mejor de lo mejor.

—¿Cómo fue la selección?

—Vino un señor a buscarme y cuando me lo anunciaron, yo contesté que no me interesaba para nada la publicidad, pero el visitante insistió diciendo que era muy importante. Entonces ordené que subiera y me dijo con estas palabras el motivo que lo traía: "Monsieur Lejeune, quiero comunicarle y felicitarle porque su restaurante ha sido seleccionado este año el primero de toda Francia". Yo le agradecí, lógicamente porque era un motivo de halago, pero aún considerando que es uno de los mejores, le rogué que pusiera a otros cinco o seis muy conocidos, porque todos batallan y se esfuerzan como yo en bien de la gastronomía del país.

—¿Quienes integran el jurado?

—Nadie vinculado ni a la hostelería, ni a la publicidad. Los seleccionadores son dirigentes de grandes empresas y agrupaciones francesas.

—¿Porqué se llama Ledoyen?

—Después de la Revolución de 1789, el inmueble que hoy ocupo, perteneciente al Ayuntamiento en la actualidad, se transformó en pabellón de Caza Real, hasta que en 1812, Nicolás Doyen transformó el edificio en un restaurante. Cuando yo decidí instalar allí un rincón, que llevará consigo toda la distinción y elegancia de los mejores centros de la gastronomía francesa, en 1962, todos los que me conocían me sugerían que pusiera mi nombre, pero yo quise conservar para el lugar, el sabor de su denominación tradicional y entonces le puse "Ledoyen", es decir, casa de Doyen.

Ni Gilbert Lejeune habla castellano; ni yo francés, por lo que entre los dos, estaba, atento, traduciendo las alternativas del diálogo Bartolomé Servera, el director del "Orange", que, cansado de su labor de intérprete, en plena conversación, también hizo una pregunta él.

—¿Porqué se decidió a instalar Ledoyen?

—Después de haber escalado todos los peldaños de la hostelería y siendo amigo del buen gusto, del buen hacer y también, porque no decirlo, un poco pretensioso también, me detuve un día frente al maravilloso cuadro que el edificio presentaba en plenos Campos Eliseos, y decidí transformar el lugar en un sitio de buen gusto, dándole las peculiaridades que le faltaban a los más destacados centros gastronómicos de París. Y reuní todo el dinero que tenía y con ayuda bancaria incluso, hoy afortunadamente es todo mío, instale "Ledoyen", en una superficie cubierta de 1.200 metros cuadrados.

—¿Quiénes van a "Ledoyen"?

—Toda la alta sociedad francesa, incluso las personalidades como Sinssinger, los Príncipes de España y tantas figuras más que van a París y que antes o después de pasar por el Eliseo, suelen comer en el restaurante.

Manteles de encajes blancos sobre fondo de raso, azul por la mañana, rojo por la noche y cubertería de plata haciendo juego, son las características más sobresalientes de la decoración ambiental del restaurante, al que acuden, al mediodía casi exclusivamente hombres.

—¿Porqué?

—Porque son casi todas comidas de negocios o almuerzos de trabajo entre importantes hombres de empresa y gobernantes, ya que la mayoría de los ministros franceses se reunen diariamente allí.

—¿También Giscard D'Estaing?

—Antes de ser presidente acudía normalmente.

—¿Qué comía Giscard?

—Casi todas las personalidades que van prefieren comidas ligeras, porque generalmente han sido invitados a grandes aperitivos o tienen pendientes importantes cenas. Los platos más solicitados son la "Marmite Dieppoisse", que es una especie de sopa de mariscos, que lleva mejillones de España, langostinos, cigalas, langosta, filetes de lenguado y los "Noisettes de Agneau a l'Estragon", que vienen a ser, con varios agregados, como los medallones de chuletas de cordero que se ven aquí.

—¿Los precios también son ligeros?

—Lo bueno nunca es caro. No es posible dar buena calidad a cambio de un bajo costo.

Y monsieur Lejeunte, simpático y sonriente siempre, se pone serio al decirlo y acentúa más aún la gravedad de su voz. Con pantalones cortos y camisa suelta, impecablemente blancas las dos prendas, rubio, con la piel más sonrosada que tostada por el sol Mediterráneo español, grueso como todo buen gastrónomo, dejando por momentos fijos un increíblemente límpidos ojos celestes, nos muestra fotografías de sus incomporables platos que perfectamente bien se pueden desgustar con la mirada.

—¿Es cierto que la comida entra por los ojos?

—De la misma manera que la boca necesita de una buena comida para dar mayor satisfacción al paladar, los ojos, sin comer, también precisan de buena presentación a la hora de escoger un plato para desgustar.

Y para lograr esto, precisamente, están sus veinticuatro cocineros, la mayoría con tanta tradición como el propio "Ledoyen" que, unidos a los nueve "maitres", tres subdirectores, y numerosos profesionales más, transforman la comida y el servicio en el arte gastronómico francés. No por nada, "Ledoyen" figura primero, en la lista de las 101 mejores mesas, detalladas en la "Guía de Hoteles y Restaurantes de París".

RAQUEL

Foto: WAMBA JR.

LA CIUDAD CADA DIA

VIEJOS EDIFICIOS REPRESENTATIVOS

NUESTRO número de ayer ofrecía varias sugerencias de los lectores respecto a distintos temas de la ciudad, que muy bien caen dentro del habitual comentario de este humilde cronista municipal. Algunas cosas, como las referentes a las aguas residuales de la ciudad, que vierten al mar a través de las acequias, ya han sido tratadas en más de una ocasión, y se ha dicho también que es un problema cuya solución está implicada en el actual plan de infraestructura sanitaria de Castellón y su término municipal. Pero entre estas cartas hay una, en la que por cierto también se hace alusión a este cronista, que se refiere a la paulatina desaparición de edificios muy característicos de la ciudad, significativos de una época determinada, que debieron conservarse como piezas de valor en el patrimonio artístico castellonense. Y en este sentido, el amable comunicante se lamenta de la desaparición del viejo caserón de los Agustinos, en la calle Mayor, tan cargado de recuerdos para la ciudad, y a la vez se lamenta del estado ruinoso que actualmente presenta la Casa Abadía.

Todos recordamos la polémica suscitada hace unos meses cuando se hizo pública una iniciativa para demoler la actual iglesia de San Miguel, en la calle Enmedio. Los castellonenses supieron responder en defensa de la conservación de algo muy entrañable para todos nosotros. Hasta el maestro Porcar echó su cuarto a espadas para evitar la desaparición de la vieja iglesia. Castellón supo responder. Ahora bien, el mismo Porcar, en su escrito, daba algunas ideas interesantes para revalorizar arquitectónicamente el templo de la calle Enmedio, y desde luego, creemos que algo debiera hacerse en este sentido, para darle una ocupación digna, pues la iglesia de San Miguel, tal como está ahora mismo, no dice absolutamente nada a nadie, como no sea la evocación de unos recuerdos puramente personales de un tiempo que ofortunada o desgraciadamente no han de volver. Bien está conservar la iglesia de San Miguel, muy bien; pero a la vez debiera promoverse la posibilidad de remozar adecuadamente el edificio, dándole una mayor prestancia y utilidad de cara al público.

Y en este orden de ideas queremos destacar la sugerencia sobre la Casa Abadía, cuyo estado, ciertamente, da una impresión de posible desmoronamiento. Efectivamente, éste es uno de los edificios más antiguos de la ciudad y que, además, tiene una honda significación por distintas y muy importantes razones, pues entre sus muros sin duda alguna se han abordado temas trascendentales en la vida del viejo Castellón. Y este cronista piensa que ha llegado el momento de adoptar alguna iniciativa eficaz para salvar de la ruina a este querido y entrañable caserón, tan cargado de historia referida a nuestra ciudad. En alguna ocasión se ha hablado de su posible adquisición por el Ayuntamiento o entidades locales representativas para, una vez debidamente acondicionado, darle una función cultural, como sede de museo o de actividades artísticas o científicas. Tal idea no ha cristalizado por ahora, pero creemos que ya va llegando el momento de pensar en serio qué es lo que se puede hacer para conservar en las debidas condiciones la Casa Abadía, quizá el más importante vestigio que nos queda de un Castellón que se fue para siempre. Creemos que el momento es oportuno, que aún estamos a tiempo de solucionar este problema de cara al futuro. Y creemos también que Castellón, o sus entidades más representativas, tienen la última palabra.

PASEANTE

Se lidiarán esta tarde en Vinaroz

Este es el encierro que ha enviado la viuda de don Alicio Tabernero de Paz para la corrida de esta tarde en la Plaza de Vinaroz. En ella alternarán los diestros Miguel Márquez, Enrique Patón y Paco Bautista.

PLAZA DE TOROS DE VINAROZ
Empresa J. Salvador

HOY DOMINGO, 17 DE AGOSTO — A LAS 6'30 TARDE

EXTRAORDINARIA CORRIDA DE TOROS
CON MOTIVO DE LA FIESTA DEL LANGOSTINO

6 HERMOSOS Y BRAVOS TOROS 6

DE LA GANADERIA DE LA SRA. VDA. DE D. ALICIO TABERNERO DE PAZ, PARA LOS FAMOSOS MATADORES DE TOROS

Miguel MARQUEZ
Enrique PATON y
Paco BAUTISTA

VENTA DE LOCALIDADES, EN CASTELLON:
Bar «TOFOLET» - Enmedio, 45 - Tel. 21 46 51

...io de Cultura 2007

EL DIA DEL SEÑOR

Domingo vigésimo ordinario

Evangelio según San Mateo, 15, 21-28.

En aquel tiempo, Jesús salió y se retiró al país de Tiro y Sidón. Entonces una mujer cananea, saliendo de uno de aquellos lugares, se puso a gritarle: Ten compasión de mí, Señor, Hijo de David. Mi hija tiene un demonio muy malo.

El no le respondió nada. Entonces los discípulos se le acercaron a decirle: Atiéndela, que viene detrás gritando.

El les contestó: Sólo me han enviado a las ovejas descarriadas de Israel.

Ella los alcanzó y se postró ante él, y le pidió de rodillas Señor socórreme.

El le contestó: No está bien echar a los perros el pan de los hijos. Pero ella repuso: Tienes razón, Señor; pero también los perros se comen las migajas que caen de la mesa de los amos.

Jesús le respondió: Mujer, ¡qué grande es tu fe!, que se cumpla lo que deseas. En aquel momento quedó curada su hija.

Domingo vigésimo.

Evangelio, según San Mateo 15, 21-28.

El tercer Isaías ha entrevisto, y Pablo lo confirmará, que Dios quiere la salvación de todos los pueblos. La frase, casi escandalosa, de Cristo «sólo me han enviado a las ovejas descarriadas de Israel, responde al escalonamiento de etapas de su misión. Primero a Israel él personalmente. Sus seguidores, a todos los pueblos después. La mujer cananea fuerza con su oración humilde y confiada la acción de Jesús. Para él la urgencia del amor y de la fe es más fuerte que cualquier programación.

Dios quiere la salvación de todos los pueblos: No podemos entrar solos en el cielo. Y esta salvación la tenemos que alcanzar dentro de la comunidad de la Iglesia en donde nos tenemos que amar. Parafraseando esta idea el Siervo de Dios Manuel Domingo y Sol dice: «No sabemos si estamos destinados a ser río caudaloso, o si hemos de parecernos a la gota de rocío que envía Dios en el desierto a la planta desconocida. Pero, más brillante o más humilde, nuestra obligación es cierta, no estamos destinados a salvarnos solos». La religión cristiana no puede acabar con un ¡sálvese quien pueda! Si Dios quiere la salvación de todos, nosotros o entramos con los que hemos amado o nos perderemos con los que dependen de nosotros.

La misión personal de Cristo va directamente a Israel, pero la misión de todos nosotros «cristianos» va dirigida a todos los hombres. Y si al principio del mundo hubo una pregunta que inquietó a Caín: «¿Qué has hecho de tu hermano?», al final también se nos juzgará con esta misma pregunta.

Mujer, ¡qué grande es tu fe!: Cristo se admira de la fe de aquella cananea. ¿Estamos seguros de que no pensaba en nosotros cuando Jesús hizo aquella observación «¡qué grande es tu fe!». Toda religión corre el peligro de degenerar en fariseísmo, en hábito, en amodorramiento. Si no espoleamos continuamente nuestra fe y no la vivificamos correremos el peligro de caer en estos defectos.

Esta mujer que nos precede en el Reino de los Cielos es un ejemplo a imitar. Por su constancia se hizo escuchar y por su fe se hizo salvar. Dios responde al hombre de fe, aunque haya ocasiones en que el silencio parece eterno. La fe «don de Dios» es cantada por San Juan de la Cruz del siguiente modo: Que bien sé yo la fonte que mana y corre, aunque es la noche. Aquella eterna fonte está ascondida, que bien sé yo do tiene su manida, aunque es de noche. En esta noche oscura de esta vida, que bien sé yo por fe la fonte frida aunque es de noche. Su origen no lo sé, pues no le tiene, más sé que todo origen delle viene, aunque es de noche.

JOSE SOLSONA BELLES

CULTOS - CULTOS - CULTOS

SANTA MARIA. — Hoy, misas a las 8, 9, 10, 11, 12, 13 y 19 horas.

SAGRADA FAMILIA. — Hoy, misas a las 9'30, 10, 11, 12 y 18 horas.

SANTISIMA TRINIDAD. — Hoy, a las 7'30, 8'30, 9'30, 10'30 11'30, 12'30, 19'30 y 20'30 horas.

SAN FRANCISCO. — Hoy, misas a las 7,30, 9, 10,45, 12 de la mañana y 7 de la tarde.

SAN JOSE OBRERO. — Hoy, misas a las 9'30, 11'30 y 18. En el barrio del Carmen, a las 9'30 y en el de San Lorenzo, a las 12'30 horas.

SAN VICENTE FERRER. — Hoy, a las 9'45, 10, 11'15, 12'30, 13'30 y 18 horas.

SAN JUAN BAUTISTA. — Hoy a las 9'30 y 12. En el Grupo de San Agustín y San Marcos, misa a las 10'30 de la mañana, y en el Grupo Roser, a las 11 horas.

SAN CRISTOBAL. — Hoy, a las 10, 12 y 20'30 horas.

ERMITORIO DEL LIDON. — Hoy a las 11 horas.

SAN AGUSTIN. — Hoy, a las 8, 9, 10, 11, 12 y 18 horas.

SANTO TOMAS DE VILLANUEVA. — Hoy, a las 9'30, 11'30 y 19 horas.

CAPILLA DEL CEMENTERIO. — Hoy, a las 10 horas.

MADRES CAPUCHINAS.— Todos los días a las 8 horas.

DELEGACION PROVINCIAL DE ABASTECIMIENTOS Y TRANSPORTES

Venta de pan para hoy domingo

Se pone en conocimiento del público que, hoy día 17 de agosto, domingo, estarán abiertos al público los siguientes despachos de pan:

Salvador Prades Rubert, Telf. 21-08-41, San Roque, 101.
Francisco Miralles Roig, Telf. 22-44-84, Antonio Maura, 33.
Rosario Rochera Domínguez, Telf. 22-34-52, Plaza Hernán C., 9
Francisco Martí Guía, Fola, 2.
Jaime Rubio Galí, Telf. 22-42-44, Avda. Almazora, 25.
Manuel Pastor Prades, Telf. 21-44-54, Zorita, 6.
Eduardo Sales Silvestre, Telf. 21-69-97, Ronda Mijares, 76.
Manuel Blanch Antequera, Telf. 21-69-97, Ronda Mijares, 76.
José Oliveras Ribes, Telf. 21-53-96, Maestro Caballero, 31.
Salvador Herrero Manrique, Telf. 22-17-01, Pérez Dols, 21.
Manuel Miralles Climent, Telf. 22-19-46, Alcocebre, 53 (GRAO)

El horario de venta será como mínimo, desde las ocho de la mañana, a las doce horas, pudiéndose ampliar de acuerdo con las necesidades.

Los establecimientos que no corresponda abrir este día deberán colocar en la puerta del despacho, un cartel anunciador de las panaderías de turno.

Los industriales panaderos, atenderán con preferencia, la demanda para el consumo familiar.

Los restaurantes, hoteles, bares, etc, deberán formular sus pedidos con anticipación suficiente, para que sus abastecedores puedan elaborar las cantidades que precisen para sus atenciones.

LIBROS - LIBROS - LIBROS - LIBROS

"IBN SAUD, de monarca del desierto a rey del petróleo", por Benoist-Méchin, Editorial Euros, Barcelona, 334 páginas.

La crisis del petróleo que azotó en los últimos tiempos a todo Occidente, puso de moda en la literatura mundial, una serie de temas relacionados con el mundo árabe. Un hecho del que es un exponente indudable este nuevo libro de Benoist-Méchin, que se transforma en un ensayo testimonial no sólo de toda una dinastía, la Saud que participó en la transformación de las desoladas arenas del desierto en un gigantesco yacimiento del codiciado oro negro, sino también de toda una raza. De esta manera, el ingenio, el valor, el talento guerrero y negociador, las circunstancias de la pobreza y las oportunidades de la riqueza, aparecen en este libro que, a través de sus 334 páginas, se convierte en una descripción analítica de toda la historia del Oriente Medio, o "Midle Orient", como dirían los anglosajones que a lo largo de todo el presente siglo tanta participación tuvieron en el desarrollo de las tierras que transformaron a Ibn Saud de monarca del desierto a rey del petróleo. Y en una serie de análisis que van desde la formación y aparición de guerreros, poetas y profetas, incluyendo las conquistas musulmanas, el esplendor del Islam, la decadencia del imperio árabe, la llegada de los turcos, la conquista de Arabia, la Arabia Saudita en el conflictivo período de la II Guerra Mundial hasta transformarse en un bastión avanzado de Occidente, pasando por numerosos acontecimientos más, el autor del libro explica el pasado y el presente de una dinastía, de un país, de un reino, que, del olvido de la pobreza errante se transformó en un emporio con auténtico peso dentro del concierto mundial.

FUNERARIA

TURNO PERMANENTE

CABALLEROS, 28. Tel. 22 47 69

PRESTIGIO Y ANTIGUEDAD

CASTELLON

ROGAD A DIOS EN CARIDAD POR EL ALMA DE

TOMAS MAS USO

QUE FALLECIO EN VALENCIA EL PASADO DIA 9, A LOS 62 AÑOS DE EDAD, HABIENDO RECIBIDO LOS SANTOS SACRAMENTOS Y LA BENDICION APOSTOLICA DE S. S.

R. I. P.

Sus apenados: Esposa, Elena Moncayo Remacha; hijos, Alberto José y Tomás; hija política; madre política, Prima Remacha; hermanos, Carmen y Alberto; hermanos políticos, Francisco Pascual y Josefa Beltrán, nietos, primos, sobrinos y demás familiares, al recordar tan dolorosa pérdida, ruegan le tengan presente en sus oraciones y asistan a la misa que, por el eterno descanso de su alma, se celebrará el próximo martes, día 19, a las SIETE Y MEDIA de la tarde, en la Iglesia de Nuestra Señora del Carmen (PP. Carmelitas), por lo que les quedarán muy reconocidos.

Castellón, 17 de agosto de 1975

SUCESOS — SUCESOS — SUCESOS — SUCESOS

Sufrieron un accidente de circulación al emprender el viaje de novios

Un matrimonio, recién casado, sufrió un grave accidente de circulación, resultando lesionada de importancia, la esposa y de menor gravedad el marido.

El accidente ocurrió en la carretera Soneja-Burriana, kilómetro 15, en el término municipal de Alfondeguilla, cuando el turismo matrícula CS-1.560, conducido por Daniel Benjamín Montel del Barrio, vecino de Almazora, se salió de la calzada, chocando contra un muro de piedra.

Resultó lesionado de carácter menos grave el citado conductor; y grave, su esposa, María Concepción Blasco Puig, de 20 años.

El turismo sufrió daños de alguna consideración, instruyendo las diligencias, la Guardia Civil de Tráfico del subsector de Castellón.

CHOQUE DE DOS TURISMOS

En el kilómetro 30 de la carretera nacional Sagunto-Burgos, término municipal de Segorbe, chocaron el turismo matrícula V-5.365-N, conducido por José Giménez Castro, de 35 años, vecino de Valencia y el turismo matrícula M-399.106, conducido por Antonio Rodríguez Torrejón, de 32 años, vecino de Altura.

No hubo desgracias personales, sufriendo daños los dos vehículos.

Las diligencias fueron instruidas por fuerzas de la Guardia Civil de Tráfico del destacamento de Segorbe.

CHOQUE DE TURISMO Y CICLOMOTOR

En el kilómetro 62 de la carretera nacional Valencia-Barcelona, término municipal de Castellón, chocaron el turismo matrícula CS-0827-C, conducido por Antonio Vilar Motes, vecino de Barcelona y el ciclomotor conducido por Pedro José Martínez Martínez, vecino de Almazora.

Resultó lesionado el conductor del ciclomotor, siendo instruidas las diligencias por la Guardia Civil de Tráfico del Subsector de Castellón.

El accidente se produjo cuando el ciclomotor intentaba un cambio de dirección, momento en que se produjo el choque.

Servicio de Guardia de Talleres Mecánico y Eléctrico

Hoy domingo, estarán de guardia en esta ciudad, al objeto de prestar ayuda para la reparación de pequeñas averías a los automóviles que lo precisen, desde las 9 a las 13 horas, los siguientes Talleres:

TALLER MECANICO, Talleres Trifal, Sta. Cruz Tejeiro, 25.

TALLER ELECTRICO, Enrique Peris, Figueroles, 11.

En el Grao de Castellón prestará servicio el taller «Hermanos Rodríguez», sito en Carretera Almazora 24, tanto en su aspecto mecánico como eléctrico.

SERVICIO PERMANENTE DE BATERIAS

KLG, calle Moncada, 2.

NOTA.— Los turnos de guardia de estos talleres tienen el carácter de voluntario, y es una deferencia de las Empresas que participan en los mismos hacia los usuarios de vehículos.

FIESTAS EN BENICARLO

María del Carmen Ganzenmuller Roig Reina de las Fiestas de Benicarló 1975. (Foto Palanques)

SAN JUAN DE PEÑAGOLOSA, PREPARA SUS FIESTAS

Uno de los parajes más famosos de la provincia es el denominado San Juan de Peñagolosa. Y lo es, principalmente, porque se extiende al pie del monte más alto de la región valenciana. Pero también por sus extensos pinares, por sus manantiales de ricas aguas y por el ermitorio que es meta de numerosas romerías y peregrinaciones.

El ermitorio tiene adosada una hospedería muy capaz que se llena durante el período estival. Pero durante las restantes estaciones del año no le faltan huéspedes que acuden atraídos por la bonanza climatológica del otoño y la primavera, y por las nieves invernales.

Estas son las fechas punta. Todo está ocupado por gentes que disfrutan excursioneando por la alta montaña. No es extraño ver tiendas de campaña de vivos colores instaladas en los espacios libres de arbolado. Los veraneantes, y los vecinos de Vistabella del Maestrazgo a cuyo término municipal pertenece este paraje, ya están preparando las fiestas que en el ermitorio se celebrarán, a finales de este mes, en torno a la fecha conmemorativa de la degollación del Bautista.

El ermitorio está a 80 kilómetros de la capital y se puede llegar por la carrtera que atraviesa pintorescos paisajes y que jalonan Borriol, Puebla Tornesa, Vall d'Alba, Adzaneta y Vistabella.

Sería deseable que en Vistabella y alrededores del templo pudieran encontrar los excursionistas mejores posibilidades de alojamiento.

FIESTAS EN ADZANETA

Adzaneta del Maestrazgo celebra estos días sus fiestas tradicionales en honor de las Santas Reliquias.

La población está muy animada porque estos días retornan los hijos de la población que habitualmente residen fuera.

Las fiestas religiosas, las vaquillas y las verbenas constituyen la estructura fundamental de los actos festivos que estos días ponen y seguirán poniendo la nota multitudinaria y alegre en las calles y plazas de la población.

BECAS PARA CURSOS AGROPECUARIOS EN MOLLERUSA

El Centro Sindical de Formación Profesional Agraria, de Mollerusa, dependiente de la Obra Sindical «Colonización», convoca cursos intensivos de formación profesional acelerada, que se desarrollarán, del 1 de octubre al 16 de diciembre de 1975. Se convocan para los mismos un total de 75 becas, y los cursos son de tractoristas - manipuladores (30 alumnos), bovino-ovino-porcino (15 alumnos), fruticultores (15 alumnos) y avicultores (15 alumnos). Para más información, los interesados deberán dirigirse a la secretaría del centro.

SINDICATO DE RIEGOS DE CASTELLON

ooo

AVISO IMPORTANTE

AL OBJETO DE DAR CUMPLIMIENTO AL ACUERDO ADOPTADO EN LA JUNTA GENERAL EXTRAORDINARIA DE LA COMUNIDAD, CELEBRADA EL PASADO DOMINGO, SE ENCARECE A TODOS LOS SEÑORES COMUNEROS PASEN POR LAS OFICINAS DEL SINDICATO, SITAS EN AVENIDA VIRGEN DEL LIDON, 16, PARA SUSCRIBIR LOS ESCRITOS DE OPOSICION AL «PROYECTO DE CANAL COTA 60», QUE PREVEE LA CONDUCCION DE AGUAS DEL MIJARES A LA ZONA DE SAGUNTO Y SU IV PLANTA SIDERURGICA.

SE RUEGA, VAYAN PROVISTOS DEL DOCUMENTO NACIONAL DE IDENTIDAD Y TENGAN MUY EN CUENTA, QUE LOS DIAS DESTINADOS PARA FORMALIZAR LOS EXPRESADOS ESCRITOS, SON LOS COMPRENDIDOS ENTRE EL LUNES, DIA 18, Y EL SABADO, DIA 23 DE LOS CORRIENTES, AMBOS INCLUSIVE, DESDE LAS 8'30 A 13'30 HORAS.

CASTELLON DE LA PLANA, 14 DE AGOSTO DE 1975.

El Presidente,

JOSE FELIX TARREGA

(c) Ministerio de Cultura 2007

VACACIONES - VACACIONES - **VACACIONES** - VACACIONES - **VACACIONES**

UN PERSONAJE AL SOL

MANUEL HERNANDEZ, SECRETARIO GENERAL DE LA ORGANIZACION SINDICAL

"Hasta ahora no existen vacaciones para el mundo del trabajo"

"Las Asociaciones jugarán un papel sugestivo, apasionante y decisivo en orden a la participación política"

Ya en 1935 comenzó a participar activamente en la vida institucional y política del país, desde el S.E.U., en Almería, su tierra natal, donde llegó a ser delegado de aquella C.N.S. Con el mismo cargo estuvo en Avila, Alicante, Asturias y Madrid, y en Zamora, Córdoba y Málaga fue gobernador civil y jefe provincial del Movimiento, hasta que en enero del año pasado fue nombrado para ocupar la Secretaría General de Sindicatos. Y en este cargo permanece y dedica actualmente sus esfuerzos, incluso durante este breve descanso que él quiso este año que fuera en Benicasim, aunque nos haya confesado durante el diálogo matinal, iniciado cuando el sol ya comenzaba a hacer sentir su fuerza, enfrente mismo, sobre el mar, que: "Es una pausa relativa, porque si bien es cierto que se aparta uno del despacho, no está por ello menos pendiente del acontecer de la vida diaria del Sindicalismo, porque no existen, hasta ahora, vacaciones para el mundo del trabajo".

Y aunque la preocupación constante de su cargo, no le permita disfrutar plenamente del paréntesis estival que todo, casi absolutamente todo el país se toma, allí está Manuel Hernández en su villa, que tuvo que seleccionar grande, a la fuerza, para albergar a su numerosa prole.

—Me casé en Almería, pero mis hijos han ido naciendo en los distintos sitios donde tuve que residir por exigencias del cargo. Así, cuatro son almerienses, dos abulenses, dos alicantinos y uno asturiano.

Pero aquí no termina la diversificación de orígenes, porque el secretario general de la Organización Sindical, también tiene un nieto cordobés.

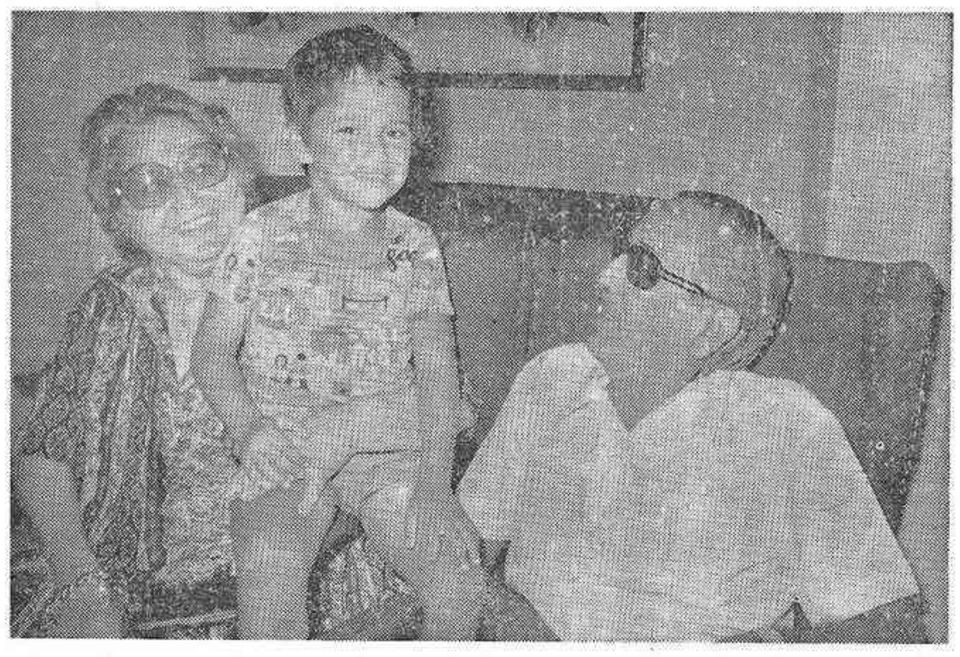

VENTAJAS Y DESVENTAJAS DEL SINDICALISMO ESPAÑOL

Y aunque sea verano y hasta los temas políticos parezcan tener, a veces, algún relax, era preciso preguntarle al hombre inquieto, al dirigente incansable, al sindicalista vocacional, cuáles eran a su juicio, los pro y los contra de nuestro sistema sindical, frente a las organizaciones europeas.

—Entre tantas y para resumir, las fundamentales son la unidad sindical y su doble carácter participativo y reivindicativo. Sus inconvenientes radican en razones ajenas al sindicalismo, pero que lamentablemente hacen que, de fronteras para afuera, no encontremos la comprensión que en justicia merece el sindicalismo español.

Seguro en sus convicciones, rotundo en sus respuestas, dichas con una voz grave y un acento pronunciado que prácticamente ya en nada recuerdan el inconfundible acento de Andalucía, Manuel Hernández, nos respondió así, cuando le preguntamos sobre la evolución del sindicalismo nacional en los próximos años, decisivos en la vida política del país.

—El Sindicalismo debe moverse en un terreno pragmático, ofreciendo siempre una adecuada respuesta a las exigencias del mundo del trabajo y de la sociedad española. Naturalmente, la propia dinámica que la Organización Sindical ha tenido, tiene y tendrá, está destinada a satisfacer las necesidades lógicas que el desarrollo que esa sociedad demanda. Por otra parte, lo que Vd. llama evolución para los sindicalistas, es un permanente afán de perfección.

LA PARTICIPACION ES ABSOLUTA

El tema sindical, la evolución de la Organización misma, de la que tanto sabe Manuel Hernández, por estar allí, en las raíces mismas donde se estructura todo el mundo del trabajo, se adueñó de la conversación, hasta que llegó la hora de preguntar: ¿Tienen los Sindicatos, con voluntad real, de autentificar progresivamente, y a todos los niveles, las estructuras de los cuadros dirigentes?. ¿Podemos decir aún hoy que, en la práctica, los presidentes de los sindicatos no son verdaderamente electivos?.

—Puedo afirmarle rotundamente que todos, absolutamente todos, son ya electivos. Desde los enlaces sindicales, vocales de agrupaciones, etc., hasta los presidentes de los consejos nacionales de empresarios y de técnicos y trabajadores y, por supuesto, los presidentes de Sindicatos.

No duda nunca el secretario general de la Organización Sindical al responder y si no fuera porque de vez en cuando aparecen y desaparecen, con regular intermitencia, algunos de los miembros de su numerosa prole, bien se podría decir, por la seriedad de sus respuestas, que en lugar de una conversación, casi informal, mantenida en una villa veraniega, una mañana de agosto, estábamos en su despacho, con varios teléfonos e innumerables papeles.

U. D. P. E.-SINDICATOS, NINGUNA COINCIDENCIA

Pero aunque en lugar de traje y corbata y zapatos brillosos, Manuel Hernández llevara zapatillas con suela de cáñamo, pantalones livianos y camisa de mangas cortas, blanca, suelta, y, a través de la ventana, algunos metros más afuera, el país y Europa pasaran con bañador, con la única preocupación en sus cabezas que la de pensar si ese sol que dora tanto, duraría todo el día, secuestramos nuevamente a nuestro entrevistado de ese ambiente, para llevarlo al terreno político.

—En los círculos políticos se ha comentado que muchos altos cargos directivos de la Organización Sindical, aparecen como promotores de Unión del Pueblo Español, incluso en Castellón, la cabeza más visible es un ex-delegado provincial de Sindicatos. ¿Quiere esto decir que de alguna forma la Organización se identifica con la referida asociación política?.

—No existe esa identificación en absoluto. Es importante que quede claro que las asociaciones tienen perfectamente delimitada su área de acción, sin incidencia alguna en el Sindicalismo. La circunstancia que haya sindicalistas en las asociaciones, no altera, en absoluto, este planteamiento.

Esto nos dijo el secretario general sobre la Unión del Pueblo Español, la única asociación aceptada plenamente hasta ahora por el Consejo Nacional, aunque ampliando su respuesta, afirmó también:

—Que yo sepa, en todas o en casi todas las asociaciones hay personas que, a su vez, son dirigentes sindicales o sindicalistas, sin que ello, repito, pueda ni deba dar lugar a confusiones.

LA PARTICIPACION, BASE DEL FUTURO

En este momento en que las asociaciones políticas han iniciado su caminar y, a través del espíritu del 12 de febrero, agilizan cada vez más su paso, teniendo como meta el futuro más próximo del país, le preguntamos al destacado dirigente, consejero del Reino, sindicalista y político por los cuatro costados: ¿Aglutinarán realmente a las distintas corrientes de opinión que hay en España o sólo servirán para integrar en el «juego político» a los que más o menos ya estaban hace un tiempo?. ¿Sumarán sujetos activos a la palestra política, o sencillamente delimitará a los que ya participan?.

—Las Asociaciones están llamadas a desempeñar un papel realmente tan apasionante como sugestivo y me atrevería a decir que decisivo en orden a la participación política de los españoles. Y creo que es un deber de todos que, por encima de cualquier diferencia, participemos en ellas, porque de este concierto de opiniones, de esta concurrencia de ideas distintas, depende no sólo la integración de las fuerzas que componen el país, sino también el pleno desarrollo político.

NO ESTAMOS EN NINGUN «MOMENTO SUCESORIO»

Y mientras los pequeños espectadores al diálogo iban y venían, cansados seguramente por la seriedad de los temas que su padre, el secretario general, en medio poco habitual para las declaraciones políticas, trataba, los mayores, universitarios algunos, inquietos sin duda ya por la política del país, se quedaban. Y cuando ya, casi al finalizar el encuentro mantenido, preguntamos no ya al dirigente sindicalista, sino al consejero del Reino, sobre el papel de esta institución en el llamado «tiempo sucesorio», Manuel Hernández nos respondió:

—No estamos, gracias a Dios, en «tiempo sucesorio». La sucesión del Consejo del Reino, viene dada en las propias Leyes Fundamentales y su Ley Orgánica, correspondiéndole asistir al Jefe del Estado en aquellas cuestiones tan importantes y trascendentes como las señaladas en los artículos, 14, 15 y 16 de dicha Ley Orgánica. Es natural que el Consejo suscite interés y atraiga la atención en este y en cualquier otro tiempo.

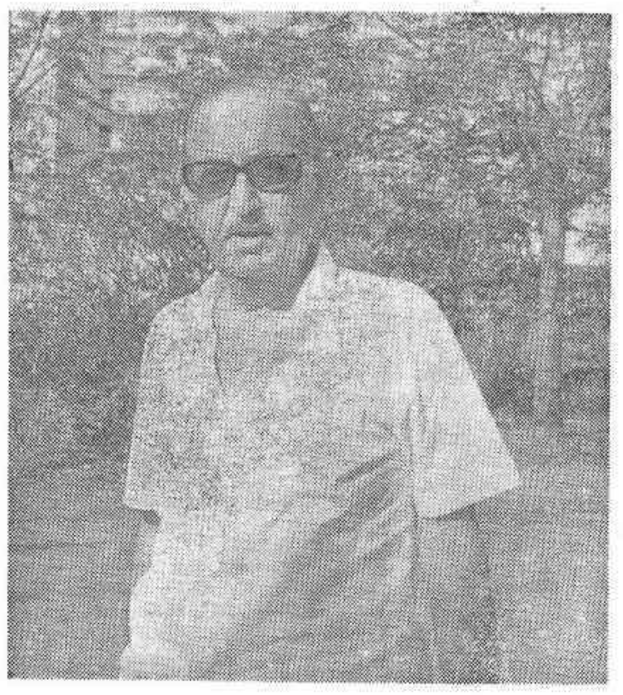

Y este hombre que, casi un niño, comenzó a participar en la vida política e institucional del país, a través del S. E. U., en Almería, y que fue siguiendo paso a paso su camino, primero en Juventudes, luego como asesor de las llamadas Sesiones Sociales de la Casa Sindical de su ciudad natal; delegado de Sindicatos en cinco provincias después; gobernador en tres ocasiones posteriormente, hasta llegar a la Secretaría General de la Organización Sindical, se despidió de nosotros. Y en el tiempo que duró el diálogo, por cierto, demostró estar pendiente del acontecer diario del país, no olvidándose que, hasta ahora, no existen vacaciones para el sindicalismo.

RAQUEL ACTIS

FOTOS: WAMBA JR.

CUIDADOS MEDICOS DEL VERANO

Hay que insistir en un tema tratado ya varias veces aquí: las diarreas estivales, que tanto abundan.

No se medique usted mismo. En caso de que no quiera acudir al médico —que en realidad es lo mejor—, mantenga una dieta completa durante 24 horas. Y luego vaya al médico. Sólo él podrá decirle cuanto le conviene.

¿LIMPIO YA SU RADIADOR?

Aún está a tiempo de hacerlo. En la estación fría es posible que usted ponga anticongelante a su radiador. A la llegada del verano debe limpiarlo y asegurarse de que no tiene ninguna obstrucción. Verá cómo el motor no se calienta excesivamente.

GASTRONOMIA VERANIEGA

Juan se reintegró a su trabajo, después del día de fiesta semanal, y nos dijo un buen menú para hoy domingo:

1.—Ensalada.
2.—Arroz milanesa.
3.—Calamares romana.
Postre: piña.

Y nos aconsejó que aprovechando el fin de semana, este menú puede tomarse frío, suprimiendo los calamares y sustituyéndolos por algo más liviano. Porque después de un buen plato de arroz no hacen falta muchas cosas.

Magnífico Ayuntamiento de ONDA

ANUNCIO

Hasta las catorce horas del día 28 del corriente mes de agosto, se admitirán proposiciones para tomar parte en la Subasta convocada para la contratación de las obras de «Ensanche y Urbanización calle Ingeniero Echegaray, callejón y travesía».

El tipo de licitación es de 6.419.000 pesetas.

En Secretaría se encuentra el expediente a disposición de los interesados.

En el «Boletín Oficial de la Provincia», núm. 88, de 26 del pasado mes de julio, se inserta el extracto de las Bases.

Onda, a 12 de agosto de 1975.

El alcalde,
Fdo.: JOAQUIN MARTI OLUCHA

INGENIERIA DE PROYECTOS

PRECISA

Para importante obra de carreteras en la zona de Levante

— **INGENIEROS TECNICOS DE OBRAS PUBLICAS**, con experiencia de 2 a 5 años en proyectos y obras de carreteras. (Referencia P. C.)

— **PERITOS E INGENIEROS TECNICOS EN TOPOGRAFIA**, con y sin experiencia en carreteras. (Referencia T. C.)

— **DELINEANTES**, con experiencia mínima de 3 años en proyectos de obras públicas, principalmente carreteras. (Referencia D. C.)

Los interesados, pueden enviar su "curriculum vitae", fotografía, dirección y teléfono de contacto, al Apartado de Correos núm. 13.104 de Madrid. Personal, a la referencia indicada.

(Ref. Of. Colocación, V-4.531.)

...o de Cultura 2007

ANUNCIOS CLASIFICADOS

EN ESTA SECCION: CADA PALABRA, 5 PESETAS: MINIMO, 10 PALABRAS - TELEFONO 220060, DE 8 A 14 Y DE 16 A 19 HORAS

VARIOS

(2345) DETECTIVES CIP. Investigaciones. Vigilancias. Delitos Privados. Licencia Gubernativa 2. Apartado 239. Teléfono 22 23 92. Castellón.

(4281) AUTO-ESCUELA Record. Toda clase carnets. Alquiler coches. Benasal, 3.

(5453) CONSTRUCCION VILLAS chalets, piscinas, apartamentos, reparaciones, facilidades pago. Construciones LUAL Tel. 21 76 35.

(5482) TALIA, ESPECTACULOS Infantiles, orquestas, variedades, circo, comuniones, bodas. Navarra, 59. Teléfono 21 59 93. Castellón.

(5315) FILATELIA CASTAÑO. — Sellos para colecciones EUROPA. Material Filatélico y Numismático. Cervantes, 5.

(6489) QUIERE CASARSE. Agencia Matrimonial Levantina. Valencia. Castellón. Barcelona. En Castellón: Apartado 247.

(6508) ADHESIVOS, PEQUEÑO capital y colaboración técnica aportaría para la formación de industria pequeña de Adhesivos, Pinturas y Barnices. Dirigirse al número 12.097 de Publicidad Lanza. Apartado de Correos, 716. Valencia.

(3349) CARNETS EMPRESA, Responsabilidad, Renovaciones. Asesoría Laboral. Pl. Alférez Provisional B.

Cartelera de EspecTACULOS

ASTORIA. (Climatizado). — 4'30, 7'30 y 10'30, «LOS VENGADORES. Color de Luxe. William Holden y Susan Hayward. Tolerado menores. Mañana lunes, «BARRABAS». Technicolor, en 70 mm. Anthony Quinn y Silvana Mangano.

AVENIDA. (Climatizado). — 4'30, 7'30 y 10'30, «UNA MUJER DE CABARET». Eastmancolor. Carmen Sevilla y José María Rodero. Mayores 18 años. Mañana lunes, «LA VIUDA DEL DIABLO». Technicolor.

CINE CONDAL-2. — Hoy, continua desde las 4 de la tarde a 1 de la madrugada. Anthoni Quinn en «PANICO EN LA CALLE 1.001». Color, y José Luis López Vázquez, Javier Escrivá y Conchita Velasco, en «EL VIKINGO». Color. Programa A. mayores de 18 años.

REX. (Refrigerado y climatizado). — 4'30, 7'30 y 10'30, «LAS TENTACIONES DE ENRIQUETA», en color. María Grazia Buccella y Carlo Giuffre. Mayores 18 años.

RIALTO. (Climatizado). — 3'30 y 6'45 tarde, «LOS GIGANTES DE ROMA». Eastmancolor, y «EL CAPITAN HORACIO HORNBLOWER». Technicolor, y 10'30 noche, «EL CAPITAN HORACIO HORNBLOWER». Tolerado menores. Mañana lunes, «ROBIN HOOD NUNCA MUERE». Technicolor, y «LA INDIA EN LLAMAS». Eastmancolor en Cinemascope.

SABOYA. (Climatizado). — 4'30, 7'30 y 10'30, «LA REVOLUCION MATRIMONIAL». Eastmancolor. Analia Gadé y José Luis López Vázquez. Mayores 18 años. Próximo martes, «UNA ABUELITA DE ANTES DE LA GUERRA». Eastmoncolor. Helga Line y Nadiuska.

CINE CONDAL. (Villarreal). Hoy, 3'30 tarde, «DRACULA VUELVE DE SU TUMBA» y «EL FIN DE SHIELLA». A. mayores. 7'30 tarde, «MATRIMONIO AL DESNUDO». Analia Gadé y Arturo Fernández. A. mayores 18 años.

TERRAZA O CINE CONDAL. 10 noche, «CHARLES COBRUN». A. mayores 18 años.

COMPAÑIA DE SEGUROS NACIONAL

PRECISA

INSPECTOR EJECUTIVO

PARA

Puesto de responsabilidad sobre las actividades comerciales

SE REQUIERE:

* Libre de Servicio Militar.
* Plena dedicación.
* Iniciativa y dotes de organización.

SE OFRECE:

* Desarrollo profesional dentro de un ambiente de crecimiento constante.
* Ingreso inmediato en plantilla. GARANTIZAMOS ABSOLUTA RESERVA A COLOCADOS, Y EN SU CASO, FORMACION A NUESTRO CARGO.

INTERESADOS:

Escribir adjuntando «Curriculum Vitae», al apartado 242 de Castellón. Referencia Inspector.

(Ref. Of. Colocación, CS-5.583.)

VENTAS

(7) MAQUINA WERTHEIM la máquina de calidad para coser y bordar. Precios de fábrica garantizados. Contado y plazos. Depósito: Jose Antonio, 7 Castellón.

(8813) AGENCIA ROMEA. Compra-venta-alquileres, Pisos, Fincas. Enmedio, 23. Teléfono 21 73 84.

(5029) SE VENDEN parcelas dotadas de luz y agua para viviendas y chalets a doscientas cincuenta pesetas metro cuadrado sitas en Carretera Alcora. Kilómetros 13 al 14. Razón: Chalet Salvador Mañá.

(5708) VENDO ENTRESUELOS: comerciales. Avda. Rey Don Jaime, 106. Razón: Helados Ricardo.

(5760) GRUPO EUROPA II —Fernando el Católico—, final Maestro Ripollés. Venta locales y viviendas subvencionados, 3-4 habitaciones. Información obra. Horario, 11 a 1 y 5 a 7 (CS-VS-8/73).

(6184) 45.000 METROS situación inmejorable urbanizaciones, Fábricas, Granjas, servicio agua, junto carretera Alcora pasado puente. Teléfono 21-24-42.

(6248) SE VENDE villa en Benicasim. Tel. 214620 de 10 a 12.

(6403) LLAVES MANO en Oropesa del Mar. Venta tres villas a estrenar a 100 metros playa de 120 metros, desde 300.000 pesetas entrada, resto 5 años facilidades. Razón: CITOSA. Mayor, 46. Tel. 22 32 00 ó 31 01 95. Oropesa.

(6431) SE VENDE piso Avda. Buena Vista. Grao. Chaflán 6.º piso 4 dormitorios. Teléfono 21 47 96.

(6454) SE VENDE primer piso. Razón: Martín Alonso, 3-1.º, puerta 3.ª

(6456) VENDO RUSTICA a 30 kilómetros de Castellón. Plá del Arc, 8 hanegadas regadío, resto 400 almendros jóvenes. Razón teléfono 23 de Borriol.

(6487) VENDO MAGNIFICO solar 7.800 metros cuadrados. Zona industrial. Avda. Hermanos Bou. Km. 2. Informa: Agencia Tirado. Teléfono 21 10 19.

(6488) AGENCIA INMOBILIARIA Tirado. Compraventa fincas, solares, pisos y alquileres. San Félix, 13. Teléfono 21 10 19.

(6489) OCASION, VENDO parcela playa Benicasim. Zona urbanizada. 450.000 pesetas. Informa, Agencia Inmobillaria Tirado. San Félix, 13. Teléfono 21 10 19.

(6503) VENDO PISO en avenida Valencia. Razón: Avda. Valencia, 65-7.º, puerta 28. Teléfono 21 55 57.

ALQUILERES

(3427) AGENCIA CITOSA, alquila su piso rápidamente. Enmedio, 136. Telf. 22-29 33.

(8814) AGENCIA ROMEA. Alquileres. Pisos, Compraventas, Fincas. Enmedio 23. Teléfono 21-73-84.

(3483) CITOSA precisa pisos amueblados en Castellón: Razón: Tels.: 222933 y 227965.

(6393) SE ALQUILA planta comercial 132 m. en San Félix, 23. Razón: Zaragoza, 28.

COLOCACIONES

Los anuncios que aparecen en esta sección deben estar visados por la Oficina de Colocación (Servicios Sindicales de Colocación), y la referencia que aparece en ellos se entiende que es de dicha Oficina.

(6119) 30.000 mensuales, en casa. Adjuntenos sobre franqueado con sus señas. Marcos. San Pedro Mestallón, 3. Oviedo.

(6383) MONTADOR DE muebles con experiencia precisa Todohogar Castalia. Presentarse en Trinidad, 31. (Ref. Of. Col., CS/5.728.)

(6423) SE PRECISA chica servicio, sueldo a convenir. Razón: Tel. 226016.

(6433) TRABAJE EN casa. Elevados ingresos. Fácil, único en Europa. Escribir: ALBA. Enamorados, 23. Barcelona-13.

(6459) ¿DESEA TRABAJAR independientemente? Escríbanos, si dispone de tiempo libre. Apartado 543 (Tarragona).

(6.483) Se precisa muchacha servicio doméstico para Madrid. Excelentes condiciones. Teléfono 21 53 57 de 4'30 a 6'30.

(6498) SE NECESITA aprendiz de barman, y barman. Fijos. Cafetería Río. Grao Castellón. (Ref. CS/5.576.)

(6499) SE NECESITAN soldadores, montadores y ayudantes en Industrias Bat, S. L. Avenida de Castellón, 9. Almazora. Tel. 56 10 67. Remuneraciones a convenir. (Referencia Of. Col., núm. 135.)

(6502) SE NECESITA aprendiz para pastelería. Interesados: Presentarse en calle Calvo Sotelo, 37. (Ref. Of. Colocación, CS/5.566.)

(6504) SE NECESITA secretaria, con conocimientos de mecanografía y taquigrafía, no es imprescindible. Y señora de limpieza. Razón: Dama Publicidad. Gral. Aranda, 6. (Ref. Of. Col., CS/5.741.-

AUTOMOVILES

(6588) LUCAN: Turismos usados con garantía, todas marcas y modelos, facilidades pago Ronda Mijares, 28.

(4029) AUTO GARAGE. Automóviles revisados por talleres propios. Facilidades de pago. Maestro Vives, 10. Teléfono 22 13 82.

(5205) TALLERES EL CRUCE.- Compraventa automóviles, motosierra cortacéspedes y servicios. Avda. Alcora, 33. Tel. 21 45 27.

(6331) COMPRAMOS: AUTOMOVILES todas marcas de particulares. Interesados, dirigirse a Comercial Gilgra, S. L. VENDEMOS: 1.º) Avia de 3.500 Kg. carga para carnet 2.ª con tarjeta nacional, a persona de confianza. 2.º) Seat 132-1.800 en perfecto estado. 3.º) Toda clase de automóviles, R-12, R-6, Simca 1.200, Seat 1.430, Seat 124, 4-L, etc. Interesados, diríjanse a Comercial Gilgra S. L. Ronda Mijares, 92-94. Castellón. Teléfonos 21 04 77 y 21 09 88.

(6434) TALLERES ESCUDER: Seat 124, 1.430, 1.500 bifaro; 850 normal, especial y 4 puertas; 850 coupé; R-10, 4-L, Simca 100 GL, Citroën Berlina y furgoneta. Vehículos perfectamente revisados. Facilidades pago. Exposición: Pl. Padre Jofre, 18. Teléfono 21 44 17.

(6472) VENDO O CAMBIO por otro vehículo moto HARLEY-DAVINSON del año 75 con 2.000 kilómetros, y vendo o cambio moto Ossa 350 c. c. con matrícula reciente. Interesados, llamar al 22 70 70.

MOTOCICLETAS

(6319) MOTO COMPETICION. Exclusiva de D. K. W., la primera del mundo con motor rotativo, arranque eléctrico y 6 velocidades. Jawa y CZ las más económicas del mercado. Useras, 21. Teléfono 21 03 47. Castellón.

(6436) SANGLAS 400-E, con arranque eléctrico. Exposición y venta: Talleres Hermanos Quintana. Ribelles Comín, 3. Tel. 21 69 23.

(6480) VENDO GUZZI V-7 750 Sport. Magnífica ocasión, como nueva. Talleres Hermanos Quintana. Ribelles Comín, 3. Teléfono 21 69 23.

ORTOPEDIAS

(5906) CHANCLOS, ALQUILER sillas inválidos, prendas adelgazantes; medias, calzados, Ortopedia DEAO. Pl. Aulas, 7. Tél. 22-14-07.

HUESPEDES

(6240) PARTICULAR desea huéspedes. Av. Casalduch, 42-1.º-2.ª. Tel. 222418.

COMPRAS

(5990) MONEDAS DE oro y plata compro. Enmedio, 140, tienda de sellos y monedas. Teléfono 22 51 76.

(6034) SE COMPRAN libros usados. Librería Lance. Trinidad, 80. Tel. 210974.

PARVULARIO ANA

Información y matrícula, lunes y viernes, de 6 a 8, Gran Via (primer entrador derecha). Tel. 21 67 19.

LE CONVIENE SER SUSCRIPTOR DE

Mediterráneo

y lo recibirá cómodamente en su domicilio

Rellene este boletín y remítalo a:

AVENIDA CERNUDA Y VELASCO, 29

NOMBRE ... ...

APELLIDOS ... ...

DOMICILIO ... ...

POBLACION ... ... PROV. ... ...

FORMA DE PAGO (*)

CAPITAL

☐ RECIBO A DOMICILIO

PROVINCIA

☐ LETRAS DE CAMBIO

☐ CHEQUE ADJUNTO

PRECIO DE LA SUSCRIPCION (*)

CAPITAL

☐ MENSUALMENTE 216 PTAS.

PROVINCIA

☐ TRIMESTRALMENTE 648

☐ SEMESTRALMENTE 1.296

☐ ANUALMENTE 2.592

Firma

(*) Señale lo que más le interesa.

PROGRAMA DE LAS EMISORAS CASTELLONENSES

RADIO CASTELLON

CADENA S. E. R.

7,45 Sintonía, apertura de la emisión.— 7,47 Despierte con música.— 8 Matinal Cadena SER.— 8,15 Musicalísimo. Los grandes temas de la música de todos los tiempos. Realizada por María Dolores Oliveras.— 9 Viaje con música.— 9,45 Música célebre.— 10 Retransmisión desde la Concatedral de Santa María de la Santa Misa, oficiada por nuestro asesor religioso Rvdo. Padre don Fernando Andrés.— 10,30 Voces famosas.— 11 España en un SEAT.— 11,45 Musicalísimo.— 12 El gran musical.— 13 La hora del oyente.— 13,15 Ayer y hoy. —13,35 Festival 75. Realización de Vicente Escura.— 14 Rompeolas musical. Guión de Ana María Pérez.— 14,30 Diario hablado de Radio Nacional de España.— 14,55 Lectura de programas.— 15 Canta para Vd.— 15,55 Sintonía y pensamiento.— 16 Festival de los chicos.— 16,30 Tino Show. Guión de Constantino Romero.— 17,30 Cita en París.— 18 Carrousel del verano. Información y reportajes veraniegos, con noticias de la fiesta nacional.— 20,30 Baile de tarde. Bailando al compás de las mejores orquestas.— 21 Resumen informativo.— 21,05 Teatro de la Zarzuela: La del manojo de rosas, del maestro Sorozábal.— 22 Diario hablado de Radio Nacional de España.— 22,30 La corrida de esta tarde en Vinaroz, por Arenillas.— 22,35 Estrellas musicales. Guión de Francisco Manuel.— 23 Radio revista. Guión de Pepe Palau.— 24 Cierre.

LA VOZ DE CASTELLON

CADENA R. E. M.

MATINAL.— 7,55 Sintonía y apertura.— 8 Servicio informativo.— 8,05 Caravana de amigos. — 9 Voces y estilos.— 9,30 Caravana de amigos.— 10,05 Música para la mañana.— 10,30 Caravana de amigos.— 11 España en un Seat.— 11,45 Las canciones de Benidorm.

MEDIODIA.— 12 El Angelus.— 12,02 Dama musical.— 13 Música y canciones junto al mar.— 13,30 ¿Cuál es tu deporte?

SOBREMESA.— 14 Domingo Deportivo Provincial.— 14,30 Diario hablado de Radio Nacional de España.— 15 Villafamés en fiestas.— 15,05 Sabor español. — 16 Exitos musicales.

TARDE.— 19 La Zarzuela: Agua, azucarillos y aguardiente, de Chueca.— 19,55 Las canciones de Benidorm.

NOCHE.— 20 Desfile de intérpretes.— 21 Sonido orquestal.— 21,50 Las canciones de Benidorm. — 22 Diario hablado de Radio Nacional de España.— 22,30 Música sin palabras.— 23,55 Lectura de programas para mañana y despedida.— 24 Cierre de emisión.

RADIO POPULAR

EMISIONES EN O. M. Y F. M.

8 Bon dia.— 9 Retransmisión de la Santa Misa.— 10 Servicio informativo de Radio Nacional.— 11 España en un Seat.— 12 Mediodía musical.— 12,55 Album de recuerdos.— 14,30 Diario hablado de Radio Nacional.— 15 La tarde es música.— 17 Momentos.— 20 Pequeño concierto.— 20,30 Intérpretes del mundo.— 22 Diario hablado de Radio Nacional. — 22,30 Buenas noches, buena música.— 23,45 Cita con la canción. — 24 Cierre.

IMPORTANTE EMPRESA DE VALENCIA, NECESITA PARA SU DELEGACION EN CASTELLON

SECRETARIA

Deberá poseer cultura a nivel de Bachiller, esmero personal, buena presencia y distinguido trato. Se requiere también que su edad esté entre 30/40 años y tenga algún conocimiento de oficina que la empresa se encargaría de ampliar y completar.

La retribución será a convenir según aptitudes.

Las interesadas, pueden dirigirse por escrito acompañado de historial personal y profesional a:

ORGA. — Organizadores Generales Asociados, S. L. Calle Mayor, 44-1.º CASTELLON, que asesorará en la selección (Referencia Of Col., núm. CS/5.803.)

ORGA

Selección

programas: tve

PRIMER PROGRAMA

Canal VHF

10,45 Carta de ajuste. «Ecos de Galicia». Rodrigo A. de Santiago.
11,00 Apertura y presentación.
11,01 El día del Señor. Santa misa.
12,00 Concierto. «Suite para orquesta, op. 9», Enesco.
12,30 Retransmisión. «Piragüismo. Campeonato de España».
14,00 Crónica de siete días.
15,00 Noticias del domingo.
15,05 La ley del revólver. «La bala». (III parte).
16,00 Primera hora.
17,00 Tiempo de magia.
17,30 Objetivo: nosotros. «La obesidad».
18,00 Voces a 45.
18,45 El mundo de la TV.
19,00 Retransmisión. «Atletismo. Campeonato Internacional».
20,15 Robo de diamantes.
21,30 Noticias del domingo.
21,45 Tiempos de España. «La Dictadura, hacia su acaso» (desde 1927 a 1930).
22,45 Estrenos TV. Hoy: Banacek. «El caso del cohete espacial».
24,00 Despedida y cierre.

SEGUNDO PROGRAMA

Canal UHF

18,30 Carta de ajuste. «Novedades».
19,00 Presentación y avances.
19,01 Las calles de San Francisco. «La capilla maldita».
20,00 Disneylandia. «Una visita al Pato Donald».
21,00 Ahora. «Los Guacamayos».
21,30 Noticias. Resumen informativo.
21,35 Página del domingo. «Vísperas olímpicas».
22,15 Tele-show. «Io, Agata e tu».
23,00 Cultura 2. «Número 38».
23,30 Ultima imagen.

MAÑANA, LUNES

PRIMER PROGRAMA
Canal VHF

13,45 Carta de ajuste. «Fantasía de las obras de José Serrano».
14,00 Programa regional simultáneo.
14,30 Apertura y presentación.
14,31 Programa informativo.
15,00 Telediario. Primera edición.
15,30 Dibujos animados.
15,50 Poly en Venecia.
16,15 La trama de la vida. «La vida en los ríos».
16,45 Despedida y cierre.
19,45 Carta de ajuste. «Obras para piano, de Enrique Granados».
20,00 Apertura y presentación.
20,01 Para los pequeños.
20,15 ¿Sabías que...? «Países miniatura».
20,30 Cultural informativo.
21,00 Revista de toros.
21,30 Telediario. Segunda edición.
22,00 Sublime decisión (Reposición).
23,55 Ultimas noticias.
24,00 Reflexión. Espacio religioso.
00,05 Despedida y cierre.

SEGUNDO PROGRAMA
Canal UHF

20,30 Presentación y avances.
20,31 Horizontes humanos. «Aspectos del Canadá: El Escudo».
21,30 Cuatro tiempos. Revista del motor.
22,00 Noticias en el segundo programa. Información nacional e internacional.
22,30 Jazz vivo. Oscar Peterson.
23,00 Hawai 5-1. «Y al final del juego de la muerte».
24,00 Ultima imagen.

(c) Ministerio de Cultura 2007

VACACIONES - VACACIONES - **VACACIONES** - VACACIONES - **VACACIONES**

Alejandro Rubert, con un atún de 185 kilos, encabeza la clasificación

Hoy finaliza el III Concurso Internacional de Pesca del Atún

Por la noche cena de gala y entrega de trofeos

Una jornada pródiga en piezas de importancia fue la de ayer en el III Concurso Internacional de Pesca Deportiva de Atún, organizado por el Club Náutico Castellón, este año denominado «XX Campeonato de Pesca de España», puntuable para el Campeonato de Europa de 1975.

A las seis de la tarde, hora tope señalada para llegar a puerto sin motivo de penalizaciones, arribó la embarcación «Alejandro José» tripulada por Alejandro Rubert. Traía un atún de 185 kilos.

Desde las 13'40 —todo un record en arribos temprano a puerto— en que llegó el «Mindano II», con un ejemplar de 154 kilos, pescado por Eliseo Ballester Casals, hasta la de cierre llegaron la «Esturión», la «Iza 8» y la «Pepu». La «Asturcón» llegó a las 19'55, todas ellas con grandes atunes.

LOS PRIMEROS

Desde la cero hora, todas las embarcaciones, 31 en total, se hicieron a la mar en busca de la pieza ansiada. Como si cumplieran un tácito acuerdo las embarcaciones enfilaron hacia las islas Columbretes, donde se dice, está el mejor sitio para lograr ejemplares de importancia. El día anterior el biólogo americano, en una conferencia muy comentada había hecho saber que, debido a la polución del Mediterráneo, los atunes buscaban sitios alejados de la costa, a más de 30 millas de distancia. Y justamente allí se encuentran las famosas islas. Como dijéramos, en anterior información, el lugar se parecía a la calle de Enmedio; todos pululaban, o mejor dicho, iban a la deriva por esas inmediaciones. Y, como no podía ser de otra manera, las mejores piezas se obtuvieron allí.

LA ESPERA

En el puerto del Grao, en dependencias del Club Náutico Castellón, desde muy temprana hora, gran cantidad de aficionados, muchos amigos y familiares de los participantes, se encontraban allí, a la espera del arribo de las embarcaciones. La primera en hacerlo, muy pronto por cierto, fue la «Mindanao II» de Eliseo Ballester Casals, a cuyo bordo tenía un atún de 154 kilos. Eran exactamente las 13'45. Mucho después, a las 17'45 llegó la «Alejandro José» de Alejandro Rubert, con un atún de 185 kilos, en cuyo interior también venía uno conseguido por José María Estopiñá, con un peso de 155 kilos, y la «Esturión» de José Canós, con un ejemplar de 82 kilos; en la misma embarcación Eduardo Soriano traía un atún de 76 kilos. Posteriormente arribó la «Iza 8» de Juan de la Cierva con un hermoso ejemplar de 144 kilos. Detrás suyo llegó la «Pepu», de Santiago Sanz, pero traía una enorme tortuga de 47'800 kilos. A las 19'55 llegó la «Asturcón» con una pieza de 133 kilos. Por tal motivo fue penalizado como lo establece el reglamento.

UNA IMPORTANTE REUNION

A las 8'30 de la tarde todos los participantes del Concurso se reunieron en una importante reunión para deliberar sobre algunos aspectos de interés. Tras largas deliberaciones se acordó que para la jornada de hoy, final de la competición, la hora de cierre será las 5 tarde. Todas las embarcaciones que lleguen después, serán penalizadas con la anulación total de la pieza obtenida. Es decir, no obtendrán ningún punto para la clasificación. También se acordó penalizar al concursante Marcelo Leonari, que llegara tarde en una de las jornadas. Por ello la pieza obtenida, para su clasificación en el II Trofeo Castellón, queda reducida en 15 kilos. De tal manera pasó a ocupar el cuarto puesto en la puntuación. Para este concurso se estableció que por cada hora y fracción de llegada tarde a la hora de cierre, seis de la tarde, el participante perdera cinco kilos en el peso del atún pescado.

CON ALEJANDRO RUBERT

El concursante que obtuvo la pieza de más kilos de la jornada, Alejandro Rubert, entusiasta deportista de Castellón, nos dijo, ante nuestra consulta, que el atún lo había pescado en las Columbretes.

—¿Cómo fue?.

—Picó a las 12'30, aproximadamente. Y trabajamos duramente

más de dos horas. A las dos y media de la tarde lo teníamos a bordo.

—¿Desde cuándo se dedica a la pesca deportiva?.

—Desde hace mucho tiempo. Hemos participado, siempre con el mismo equipo, en los tres concursos del club. El primer año nos clasificamos en el décimo lugar, el año pasado en el segundo y, en este veremos... Si hay suerte.

—¿A qué hora salieron?.

—A las dos y media de la mañana.

—¿Por qué fueron a las Columbretes?.

—Porque allí es el mejor sitio. Nosotros conocemos el lugar. Y allí se ven continuamente grandes ejemplares. También frente a Oropesa hay buena pesca.

—¿Se invierte mucho dinero en un concurso de esta naturaleza?. Es decir, ¿cuesta caro participar en el Concurso Internacional del Atún?.

—No. La nuestra es una embarcación pequeña. Hay yates que sí gastan mucho. Además nosotros no tenemos marinos. Y esto reduce gastos.

Finalizamos el diálogo. El hombre de la jornada, el concursante que había logrado el atún de mayor peso, ansiaba recibir el beso emocionado de su esposa e hijos y no quesimos demorar el emotivo encuentro.

TORTUGA AL AGUA

La enorme tortuga de 47'800 kilos, obtenida por Santiago Sanz, de la «Pepu», ocasionó un gran revuelo al llegar a Puerto. Pero la algarabía cesó cuando se dispuso, con buen criterio, su devolución al agua. Cuando esto se cumplió hubo grandes desilusiones. Algunos alegaban que no debió hacerse. Otros decían que sí. La verdad es que creemos fue un acierto hacerlo. La tortuga hubiera podido hacer daño a algún niño.

LA JORNADA DE HOY

Hoy, fecha de clausura del concurso, la expectación está centrada en los que hasta ayer marchaban al tope de la clasificación. La hora de cierre, a las 5 de la tarde, puede ser factor determinante para la puntuación de los participantes. Como se sabe, quienes arriben después de esa hora no tendrán puntos.

En horas de la noche, con asistencia de autoridades e invitados especiales, tendrá lugar la cena de gala en los salones del Club Náutico Castellón. En la misma se efectuará la entrega de trofeos a los ganadores de la competición.

Fotos: WAMBA

CLASIFICACION III TROFEO CASTELLON

1.—Alejandro Rubert «Alejandro José», 185 kg.

2.—Marcelo Leonori, «Marcellus Augustus», 179'100.

3.—Ramón Urrutia, «Julita IV», 173.

4.—Vicente Sorlí, «Gan Boa», 166'400.

5.—José María Estopiñá, «Alejandro José», 154'600.

6.—Eliseo Ballester, «Mindanao II», 153'300.

7.—Juan de la Cierva, «Iza 8», 143'600.

8.—Fernando Barandiarán, «Asturcón II», 132'600.

9.—Luis Desvalls, «Marcellus Augustus», 90.

10.—Enrique Ortiz, «Alejandro José», 84'500.

11.—José Canós, «Esturión», 81'100.

12.—José Luis Araquistáin, «Julita IV», 79.

13.—Eduardo Soriano, «Esturión», 75'200.

La pieza obtenida por don Marcelo Leonori, al ser objeto de una penalización de quince kilogramos, queda reducida en su estimación para la clasificación en 164'100 kgs. pasando a ocupar el cuarto puesto del III Trofeo Castellón.

XX CAMPEONATO DE ESPAÑA

1.—«Alejandro José», Enrique Ortiz, 85 kg., 105 puntos; Alejandro Rubert, 185, 660; José María Estopiñá, 155, 480. Total: 1.245.

2.—«Marcellus Augustus», Marcelo Leonori, 180, 580; Luis Desvalls, 90, 115. Total 695.

3.—«Julita IV», Ramón Urrutia, 175, 600; José Luis Araquistáin, 79, 94. Total: 694.

4.—«Gan Boa», Vicente Sorli, 167, 552. Total: 552.

5.—«Mindanao II», Eliseo Ballester, 154, 474. Total: 474.

6.—«Iza 8», Juan de la Cierva, 144, 414. Total: 414.

7.—«Asturcón II», Fernando Barandiarán, 133, 298. Total: 298.

8.—«Esturión», José Canós, 82, 102; Eduardo Soriano, 76, 91. Total: 193.

HOY, DE 12 A 13, POR «LA VOZ DE CASTELLON»

ESPECIAL VERANO DAMA MUSICAL

SENTADITA... EN LA ARENA

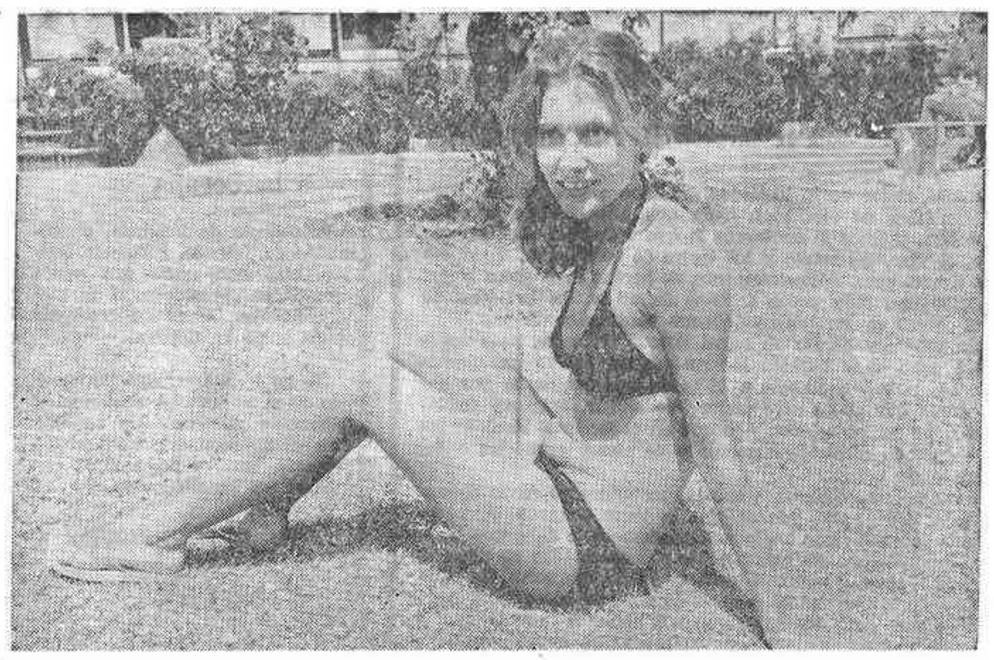

Porque la canción dice en la escalera, y la guapa, como puede comprobarse —lo de guapa, claro—, ha querido lucir sus encantos en el caliente césped de este tórrido verano, que nunca termina.

Pues resulta que la bella lleva un dos piezas que nunca habíamos visto. Dicen —no entendemos el tema— que se llama calado. No sabemos si lo de calado es porque hace tierra o por esos agujeritos que adornan el conjunto. Pero ahí queda para ustedes la preciosa niña, tostádose "al caliente césped de un hotel de Benicasim.

FOTO WAMBA Jr.

El director general de la UNESCO, de vacaciones en Málaga

A las once de la mañana, procedente de París, y con destino a Málaga, pasó hoy por el aeropuerto de Barajas el director general de la UNESCO, señor Amadpu Mahtar M.Bow.

A la pregunta de un redactor de Pyresa sobre el objetivo de su visita contestó el director general de la UNESCO: «Se trata de un viaje privado, pasaré unos días de descanso en Málaga, seguramente hasta el día 22. La razón de haber escogido España es que en marzo hice una visita oficial y me sentí tan bien acogido, y me gustó tanto, que decidí volver. Otra de las razones es que mis tres hijos y mi mujer están estudiando español y ahora podrán practicarlo.»

En cuanto a las actividades o preocupaciones actuales de la organización, dijo: «La Secretaría de la UNESCO por ahora está preparando el nuevo proyecto y presupuesto que se ha de presentar en la próxima sesión. Particularmente nos preocupa la elaboración de un plan de plazo medio, para la organización, y que por primera vez estará estructurado por objetivos, en vez de por proyectos. Dentro de este conjunto de actividades la estancia en España también la aprovecharé para preparar la próxima reunión del consejo ejecutivo, que comenzará el 15 de septiembre».

A la pregunta sobre la cooperación España-UNESCO, el señor Mahatar M. Bow contestó: «La UNESCO coopera con todos los países. En cuanto se refiere a España, la UNESCO realiza una cooperación muy estrecha a través del Ministerio de Educación y Ciencia y a través de la comisión de cooperación con la organización. La cooperación entre España y la UNESCO es muy importante. Un dato entre muchos que evidencia tal afirmación puede ser, por ejemplo, que la mayor parte de las publicaciones de la UNESCO para el mundo de habla castellana se realiza en España».

En el aeropuerto estuvieron a recibir y a despedir al director general de la UNESCO don Pedro Ortiz Armengol, del Ministerio de Asuntos Exteriores; don Julián Castelo Moya, del Ministerio de Educación y Ciencia; don Fernando Valderrama, de la Comisión Nacional de Cooperación con la UNESCO, y don Angel Trapero Ballestero, de la Secretaría General de la UNESCO.

LAS PREVISIONES TURISTICAS, SUPERADAS

«Esta temporada es mejor de lo que había previsto, aunque se han planteado pequeños problemas de superabundancia de turismo, que se han resuelto con buena voluntad», ha manifestado el señor Herrera Esteban, al diario «Sur» de Málaga.

«Tengo datos definitivos de la afluencia turística en el pasado mes de julio y en comparación con 1974 hemos superado ampliamente todas las previsiones. A ojo de buen cubero, podría decir que ocurrirá otro tanto con el mes de agosto» —continuó diciendo el ministro de Información y Turismo al diario malagueño.

Preguntado también el vicepresidente primero del Gobierno y ministro de la Gobernación, don José García Hernández, sobre la actual temporada turística, manifestó que su «opinión se refleja en la alegría de poder estar aquí. Se han superado las previsiones. La falta de turismo ha dejado de ser un problema en Málaga y provincia, aunque existan otros».

Respecto a la calidad de las atracciones turísticas de Marbella, el ministro de Información y Turismo ha dicho que «Marbella tiene tradición de organizar buenos espectáculos, algunos de los cuales son excepcionales, como el de Montserrat Caballé, o el del año pasado de Liza Minelli. Las galas de verano de Marbella son de mucha categoría.

A la misma pregunta el señor García Hernández manifestó: «Yo vengo casi siempre a Marbella y conozco las galas y actuaciones que se celebran durante el verano».

"De momento, no he pensado en casarme ni en dejar los toros"

(Angela, en el Sanatorio de Toreros)

A Angela le duele el cuerpo y el alma. El cuerpo porque, durante la celebración de la feria de San Lorenzo, en Huesca, el tercer toro de la tarde le hizo dar una voltereta y la dejó caer. Y el alma porque no encuentra, en su profesión, todo el apoyo que ella quisiera.

—¿Cómo te encuentras, Angela?

—No muy bien. Siento hormigueos y calambres en la pierna izquierda y me duele un poco el cuello. Temo que surjan complicaciones, porque tengo dolorida la columna vertebral.

—¿Qué piensas de tus compañeras?

—Las respeto. Toreo con los empresarios que me contratan. Jamás me he negado a torear con mujeres. Sin embargo, hay personas que tratan de crear un enfrentamiento entre nosotras. Me dedico a mi trabajo que me absorbe por completo y no tengo tiempo de buscar rencillas que no conducen a nada porque son profesionales como yo.

—¿Te costó mucho introducirte en el mundo del toreo?

—Sí, demasiado. Al principio sólo encontraba zancadillas por todas partes, la gente no me

ayudaba pero mi abogado ha dado todo por mí y me abrió el camino.

—Alguna vez en la plaza alguno de tus compañeros se ha negado a torear contigo?

—Hasta el momento, no. Con todos los que he alternado se portaron muy bien conmigo.

Si no surge alguna complicación imprevista, Angela reaparecerá a finales de la semana próxima ya que su restablecimiento de las contusiones y la fisura en su quinta vértebra dorsal, llevan una evolución favorable.

—Quiero —me ha insistido mucho sobre ello— desmentir rotundamente esa noticia, que no se quien dio, sobre una boda mía. De momento, no he pensado en casarme ni en dejar los toros. Mi vida es el toreo y no quiero abandonarlo. Es mi mundo y no me imagino fuera de él ya que, ahora, me absorbe por completo.

Angela, en estos momentos la única novillera con picadores en España, es una simbiosis perfecta de mujer y torero. Le gustaría despertar un día y encontrar realizado un viejo sueño: llegar a ser el número uno.

Desde este sanatorio de toreros que tanto sabe de esperanbas rotas por los cuernos de los toros Angela piensa arreglar, de golpe, su camino pero no sabe como hacerlo.

M. Victoria Ferreiro

...rio de Cultura 2007

NACIONAL

AGENDA DE NOTAS

Precios de agosto

Por MANUEL ALCANTARA

Los más viejos de la localidad, que son varios jóvenes cargados de años, no recuerdan nada que haya bajado, a veces se muestran prólijos al contarnos lo que valía «en sus tiempos» el pan, el vino, las ostras y los trajes de confección. Todo eso estaba tirado, pero, misteriosamente, se hacían muy pocos trajes al año, comían muy pocas docenas de ostras, bebían vino de garrafa y, eso sí, consumían enormes cantidades de pan.

Todo era muy barato en aquel dorado entonces, pero como también eran muy baratos los sueldos, el dinero les cundía muy poco. ¿Cómo explicarle a la gente que veraneaba por sesenta duros que ahora vive mejor que antes?. Reparan en los precios y no en los valores, y es que en el fondo el ideal de felicidad de todo consiste en ganar lo de ahora y que las cosas cuesten lo de antes.

Curiosamente, cuesta más trabajo meterle algo en la cabeza al que la tiene vacía que al que la tiene ocupada. A aquel qu tiene muchas cosas en la cabeza siempre le cabe una más, pero el que dispone de habitaciones desamuebladas se niega a admitir cualquier intento de decoración de interiores. La vida siempre vale lo que cuesta y depende de una adecuación entre lo que se gana y lo que se necesita. A nadie le importa demasiado que un producto suba si su trabajo ha subido también. Todo radica en empezar a llamarles duros a los billetes de veinte duros. Y en tener los suficientes.

CONCURSO

Presentarse a un «concurso de elegancia» demuestra tener un alto concepto de nosotros mismos y de nuestro sastre, pero denota una cierta falta de elegancia espiritual. Un elegante que esté persuadido de serlo es algo tan contradictorio como aquel inolvidable arranque del sermón:

—A mí, que en cuanto a modestia no me gana nadie...

Hay tres clases de elegantes: Los que se lo creen, los que se lo parecen a los demás y los que bajo ningún punto de vista tienen nada que ver con la elegancia.

LAS PALABRAS

Con las palabras se pueden hacer cosas muy distintas: el discurso del método o crucigramas, un panfleto político o los versos de San Juan de la Cruz. Todo depende de su utilización, de su orden, de cierto «cuento, peso e medida» y, sobre todo, de su intención. Con las palabras pueden hacerse cosas muy diferentes, escribir una carta de amor o un anónimo, consolar o calumniar. Sirven lo mismo para reclutar mercenarios que para establecer un tratado de paz. San Pablo dijo que nos sería tomada en cuenta toda palabra ociosa. No dijo nada acerca de las palabras venenosas. No había revistas en su época.

REDUCCION DE PERMANENCIA EN FILAS

MADRID, 16 (Cifra).— En tres meses les será reducido la permanencia en filas a los jóvenes españoles que ingresen voluntarios en las Fuerzas Armadas y que hayan realizado el campamento premilitar que organiza la Delegación Nacional de la Juventud en las instalaciones de "El Robledo" a unos dos kilómetros de La Granja.

Este mes, 150 jóvenes, de edades comprendidas entre los 15 y 21 años, están tomando parte en el campamento realizando diversas actividades que les capacitarán para la obtención del certificado de especialistas o de guías-especialistas en su permanencia en filas, según lo dispuesto en el artículo 478 del reglamento de la ley general del servicio militar.

A este campamento han sido invitados, además de los afiliados a Organización Juvenil Español, los miembros de las diversas asociaciones juveniles.

ESPAÑA AL DIA

Fernando Suárez, a la Coruña

Procedente de Valencia, el ministro de Trabajo, Fernando Suárez, hizo ayer tarde una escala técnica en el aeropuerto de Madrid-Barajas, antes de proseguir viaje hacia La Coruña.

El señor Suárez, que permaneció en el aeropuerto alrededor de cincuenta minutos, fue recibido por el Subsecretario de Trabajo, Vicente Toro, y otros altos cargos de su Departamento.

Cuarenta muertos en accidentes de tráfico

Según datos provisionales, facilitados por la Dirección General de Tráfico, 40 personas han resultado muertas y otras 46 heridas graves en los 36 accidentes registrados en las carreteras españolas durante el jueves y el viernes pasados, primeros días del puente de la Asunción.

Las causas principales de estos accidentes, que aumentan en estas fechas debido a las condiciones climatológicas, han sido invasión de la izquierda de la calzada ,adelantamientos antirreglamentarios, irrupción de peatones en la calzada, distracción del conductor y velocidad inadecuada.

Continúa el incendio forestal de Mallorca

Tres incendios de grandes proporciones que han destruido en conjunto cerca de quinientas hectáreas, asolan la zona forestal del norte de Mallorca. Al virulento fuego de Estellenes, que puso en peligro al vecindario de dicha villa, se han sumado los producidos en la mañana de ayer en Calvia y Handraix. Gran número de fuerzas de los parques de bomberos de Palma, Calvia y Andraix, unidades del ejército, ICONA y Guardia Civil, continúan la lucha contra las llamas en medio de una atmósfera irrespirable y con una fuerte temperatura. Aviones «Canair» han tenido que ser trasladados desde su base de Reus para colaborar también en las tareas de extinción.

La matriculación de turismos

Los dos turismos de cilindrada inferior (menos de 900 c. c.) más vendidos en España durante el primer semestre del año 1975, han sido, en primer lugar, el Seat 133, con 16.653, seguido del Dyane 6, con 8.334. Durante este período se matricularon un total de 45.240 automóviles de la mencionada cilindrada.

Los únicos coches que han visto crecer sus ventas, han sido los modelos nuevos: El Seat 133 y el Citroën 2 cv. Como se sabe, durante una década (1957-67), el coche español más vendido en la cilindrada inferior, fue el Seat 600, al que sucedió el 850.

En cuanto a las ventas exteriores, también ocupa el primer lugar el Seat 133, que absorbe el 80 por ciento de las exportaciones españolas en esta cilindrada.

Chapa de acero español para la República Popular China

La visita del buque carguero de la República Popular China «Juan Chuang», la pasada semana, al puerto de Avilés, con la misión de cargar 7.700 toneladas de chapa de acero, el primero que arriba desde que se iniciaron las relaciones diplomáticas con el citado país, pudiera ser el primer paso de una serie de intercambios comerciales acordados tras la última visita de una misión china a la siderurgia asturiana, según señala en el último número la revista «Desarrollo».

El ex presidente Caldera, en Tenerife

A primera hora de ayer, tomó tierra en el aeropuerto de «Los Rodeos», de Tenerife, el avión que condujo al ex presidente de Venezuela, y senador vitalicio, Rafael Caldera Rodríguez, acompañado de su esposa.

Tras saludar y conversar durante unos minutos con las personalidades que acudieron a recibirle, el señor Caldera y acompañantes, se dirigieron a la sala de prensa, donde el ex presidente, manifestó a los informadores su satisfacción por encontrarse en Canarias, que está unida —dijo por profundos lazos a su país.

Herido por un cohete

Antonio Sout García, soltero, de 43 años, ha sufrido diversas heridas de consideración al hacerle explosión un cohete cuando se disponía a lanzarlo al aire en el transcurso de una fiesta celebrada en Meirás.

Antonio Souto fue internado en un centro sanitario, donde le fueron amputados dos dedos de la mano izquierda.

El diario «Proa» cambia de nombre

El periódico leonés «Proa», de la Prensa del Movimiento, sale hoy, por primera vez, con nueva cabecera: «La Hora Leonesa».

El cambio se realiza después de 39 años de publicación, y obedece a cuestiones administrativas y de registro industrial ya que, según parece, una empresa editorial barcelonesa lleva ese mismo nombre con fecha anterior a la publicación del diario «Proa».

EL INDICE DE PELIGRO DE INCENDIO FORESTAL

HOY es

alto

ICONA

EL TIEMPO

Chubascos en el noroeste

MADRID, 16 (Pyresa). — Esta semana, las temperaturas experimentaron un descenso, al producirse una situación de tormentas, que se extendieron a todas las provincias, dejando promedios regionales de precipitación de 28 litros en la cuenca del Ebro; 21 en el Cantábrico; 14 en Galicia y Cataluña; 7 en las dos mesetas, Levante, y alta Andalucía y cantidades débiles o inapreciables en el resto de la Península. Se han totalizado 70 litros de agua de lluvia por metro cuadrado de suelo en Daroca; 42 en Logroño y Zaragoza; 35 en San Sebastián y Vitoria; 28 en La Coruña, Santander y Pamplona y 21 en Soria, Guadalajara, Huesca, Teruel y Barcelona. Los nublados fueron acompañados en ocasiones de aparato eléctrico y fuertes granizadas.

Las temperaturas fueron variables. Las más altas se registraron en los comienzos de la semana, cuando Murcia y Sevilla registraron todavía 39 grados de temperatura máxima, siguiéndoles Córdoba, Jaén y Málaga, con 38; Albacete, Lérida, Granada, Huelva, Cáceres y Badajoz, con 37, y Madrid, Toledo, Ciudad Real, Huesca, Zaragoza, Calamocha, Valencia y Alicante, con 36. En aquellas fechas primeras, en que el calor era todavía intenso, las máximas no bajaron de 24 grados en Tortosa, Castellón, Cartagena, Mahón y Santa Cruz de Tenerife, y de 25 en Málaga, Alicante, Murcia, Costa del Mar Menor, Almería, Valencia e Ibiza. Las tormentas, al parecer, van a señalar el fin del verano y en estos días últimos, el descenso de temperaturas se acusó especialmente en las mínimas, que descendieron hasta 8 grados tan sólo en Lugo, Santiago de Compostela y Vitoria.

INFORMACION TECNICA Y PRONOSTICO

Los mapas del tiempo previstos para mañana, sitúan una serie de borrascas que van desde el norte de Azores a Finlandia, pasando por Gales y el sur de Escandinavia, donde hay otros dos núcleos tormentosos. Hay también un anticiclón al sur de Azores, que se prolonga hacia el nordeste hasta la Península, donde soplarán vientos racheados del oeste en la vertiente cantábrica y de componente oeste, flojos, en el resto. Un frente frío alcanzará mañana el noroeste de la Península y por la tarde llegará al Cantábrico, produciendo en estas dos regiones abundante nubosidad y chubascos de lluvia. En el norte del Duero, cabecera del Ebro e interior de Cataluña, habrá nieblas mañaneras y en el resto de España continuará el buen tiempo, poco nuboso o despejado, con temperaturas moderadamente altas.

EL NAUFRAGO RESCATADO POR EL PRINCIPE DE ESPAÑA ERA UN ITALIANO

MADRID, 16. (Pyrea). — Ha sido identificado el náufrago que el pasado día 14 fue rescatado del mar por Su Alteza Real el Príncipe de España, cuando éste navegaba hacia Formentor Se trata de Roberto Gibatty, italiano de cuarenta y un años, que, al parecer, había salido del puerto de Livorno el día 28 de julio, siendo el único tripulante de una embarcación ligera de cinco metros de eslora, equipada con motor y vela.

El señor Gibatty se dirigía desde el puerto de Ciudadela hasta el de Soller. A la altura de Cala Castell, se dispuso a arreglar una avería en el motor de su embarcación, cuando un golpe de mar la hizo volcar.

Una hora más tarde, fue avistado por la lancha rápida pilotada por el Príncipe, quien se aprestó a recoger al náufrago, ayudándole a poner a flote su embarcación y remolcándole hasta Cala Castell.

LOTERIA NACIONAL

SORTEO DEL DIA

16 DE AGOSTO DE 1975

Doce series de 80.000 billetes cada una

SORTEO 32/75

Lista acumulada de las cantidades que han correspondido a los números premiados, clasificados por su cifra final

Estos premios podrán cobrarse hasta el día 16 de febrero de 1976, INCLUSIVE

1	2	3	4	5	6	7	8	9	0
Números Pesetas	Números Pesetas	Números Pesetas	Números Pesetas	Números Pesetas	Números Pesetas	Números Pesetas	Números Pesetas	Números Pesetas	Números Pesetas
28201...10.000	28202...10.000	28203...10.000	28204...10.000	28205...10.000	28206...10.000	28207...10.000	28208...10.000	28209...10.000	28210...11.000
28211...10.000	28212...10.000	28213...10.000	28214...10.000	28215...10.000	28216...10.000	28217...10.000	28218...10.000	28219...10.000	28220...21.000
28221...10.000	28222...10.000	28223...10.000	28224...10.000	28225...10.000	28226...10.000	28227...30.000	28228...55.500	28229..1.000.000	28230...56.500
28231...10.000	28232...10.000	28233...10.000	28234...10.000	28235...10.000	28236...10.000	28237...10.000	28238...10.000		28240...11.000
28241...10.000	28242...10.000	28243...10.000	28244...10.000	28245...10.000	28246...10.000	28247...10.000	28248...10.000	28239...20.000	28250...11.000
28251...10.000	28252...10.000	28253...10.000	28254...10.000	28255...10.000	28256...10.000	28257...10.000	28258...10.000	28249...10.000	28260...11.000
28261...10.000	28262...10.000	28263...10.000	28264...10.000	28265...10.000	28266...10.000	28267...10.000	28268...10.000	28259...10.000	28270...11.000
28271...10.000	28272...20.000	28273...20.000	28274...10.000	28275...10.000	28276...10.000	28277...10.000	28278...10.000	28269...10.000	28280...21.000
28281...10.000	28282...10.000	28283...10.000	28284...10.000	28285...10.000	28286...10.000	28287...10.000	28288...10.000	28279...10.000	28290...11.000
28291...10.000	28292...10.000	28293...10.000	28294...10.000	28295...10.000	28296...10.000	28297...10.000	28298...10.000	28289...10.000	28300...11.000
51901...10.000	51902...10.000	51903...10.000	51904...10.000	51905...10.000	51906...10.000	51907...10.000	51908...10.000	28299...10.000	51910...11.000
51911...10.000	51912...10.000	51913...10.000	51914...10.000	51915...10.000	51916...10.000	51917...10.000	51918...10.000	51909...10.000	51920...11.000
51921...10.000	51922...10.000	51923...10.000	51924...10.000	51925...10.000	51926...10.000	51927...10.000	51928...10.000	51919...10.000	51930...11.000
51931...10.000	51932...10.000	51933...10.000	51934...10.000	51935...10.000	51936...10.000	51937...10.000	51938...10.000	51929...10.000	51940...11.000
51941...10.000	51942...10.000	51943...10.000	51944...10.000	51945...10.000	51946...10.000	51947...10.000	51948...10.000	51939...10.000	51950...11.000
51951...10.000	51952...10.000	51953...10.000	51954...10.000	51955...10.000	51956...10.000	51957...10.000	51958...10.000	51949...10.000	51960...11.000
51961...10.000	51962...20.000	51963...10.000	51964...10.000	51965...10.000	51966...10.000	51967...10.000	51968...85.000	51959...10.000	51970...85.000
51971...10.000	51972...10.000	51973...10.000	51974...10.000	51975...10.000	51976...10.000	51977...10.000	51978...10.000		51980...21.000
51981...10.000	51982...10.000	51983...10.000	51984...10.000	51985...10.000	51986...10.000	51987...10.000	51988...10.000	51969..3.000.000	51990...11.000
51991...10.000	51992...10.000	51993...10.000	51994...10.000	51995...10.000	51996...10.000	51997...10.000	51998...10.000	51979...10.000	52000...11.000
61501...20.000	61502...10.000	61503...10.000	61504...10.000	61505...10.000	61506...10.000	61507...10.000	61508...10.000	51989...10.000	61510...11.000
61511...10.000	61512...10.000	61513...10.000	61514...10.000	61515...10.000	61516...10.000	61517...10.000	61518...10.000	51999...10.000	61520...11.000
61521...10.000	61522...10.000	61523...10.000	61524...10.000	61525...10.000	61526...10.000	61527...10.000	61528...10.000	61509...10.000	61530...11.000
61531...10.000	61532...10.000	61533...10.000	61534...10.000	61535...10.000	61536...10.000	61537...10.000	61538...10.000	61519...10.000	61540...11.000
61541...10.000	61542...10.000	61543...10.000	61544...10.000	61545...10.000	61546...10.000	61547...10.000	61548...10.000	61529...10.000	61550...11.000
61551...20.000	61552...10.000	61553...10.000	61554...10.000	61555...10.000	61556...10.000	61557...10.000	61558...10.000	61539...10.000	61560...11.000
61561...10.000	61562...10.000	61563...10.000	61564...10.000	61565...10.000	61566...10.000	61567...10.000	61568...10.000	61549...10.000	61570...11.000
61571...10.000	61572...10.000	61573...10.000	61574...10.000	61575...10.000	61576...20.000	61577...10.000	61578...10.000	61559...10.000	61580..6.000.000
61581..210.000	61582...10.000	61583...10.000	61584...10.000	61585...10.000	61586...10.000	61587...10.000	61588...10.000	61569...10.000	61590...11.000
61591...10.000	61592...10.000	61593...10.000	61594...10.000	61595...10.000	61596...10.000	61597...10.000	61598...10.000	61579..210.000	61600...11.000
								61589...10.000	
								61599...10.000	
Terminaciones	Terminaciones	Terminaciones	Terminaciones	Terminaciones	Terminaciones	Terminaciones	Terminaciones	Terminaciones	Terminaciones
501...10.000	272...10.000	2933..100.000	034...10.000	795...10.000	176...10.000	2897..100.000	098...10.000	049...10.000	040...11.000
551...10.000	962...10.000	273...10.000	764...10.000	845...10.000	346...10.000	227...20.000	308...10.000	239...10.000	050...11.000
					576...10.000	357...10.000	628...10.000		220...11.000
					856...10.000	387...10.000	868...10.000		740...11.000
						687...10.000			850...11.000
						757...10.000			80...11.000
						777...10.000			0... 1.000

(c) Ministerio de Cultura 2007

NACIONAL

EL PENDULO

Este verano se va a demostrar que es posible algún tipo de regionalismo. — El viaje del Príncipe al Pazo de Meirás. — Se está poniendo demasiada sangre humana en nuestra convivencia.

Por FERNANDO ONEGA

HA terminado la tregua, se encienden las luces, los señores ministros colocan la última corbata en su maleta, se calientan motores hacia Labacolla. El día 19, el helicóptero de línea irregular que una La Toja con Meirás, hará su segundo y más importante viaje. En La Toja quedarán las cartas sobre la mesa hasta el día 23. Descentralización, como hay que decir a menudo, no tenemos, pero el Consejo Económico Sindical de Galicia va a significar la mayor aproximación del poder al pueblo, con nueve ministros en la mesa principal y quizá el propio presidente a la hora del cierre. José Luis Taboada, director general de Política Interior, que es una especie de Cambó del noroeste, pero afecto al régimen, hace trabajar a la Comisión Permanente de su CESGA desde las once de la mañana a las nueve de la noche, pero al final le puede decir a su región: Aquí tenéis el poder. Nos han hecho amar demasiado a la provincia como para no sobresaltarnos ante la palabra región, pero este verano se va a demostrar que es posible el regionalismo —algún tipo de regionalismo— y que el Gobierno todavía no perdió el pulso para colocarse frente a un millar de hombres y escuchar cómo se pide el pan desde las gargantas necesitadas, y no sólo desde las páginas de los periódicos.

• • •

¿Y el Príncipe?. Ya sabe todo el país que vuelve al Pazo de Meirás. «Informaciones» complementó ayer la noticia con la literatura típica del verano: «Son numerosas las especulaciones sobre el significado real del nuevo emplazamiento». El país vive de eso, de especulaciones. La simple realidad es que el Príncipe de España subirá al «Mystere» mañana mismo, lunes, a las once de la mañana, en Mallorca, llegará al aeropuerto de Alvedro a la una de la tarde. Almorzará con el Jefe del Estado. Descansará en el Pazo. Despachará ampliamente con Franco. Posiblemente se entreviste con el presidente Arias. Pero —ay, desilusión de los rumores— regresará a Mallorca el día 20, miércoles, cuarenta y ocho horas antes del Consejo de Ministros. ¿Y cuál es el significado de esta «impensada» visita?. Sencillamente uno: que no se recuerda una sola semana en la que Francisco Franco y Juan Carlos de Borbón no se hayan sentado en la misma mesa a contemplar juntos la marcha de la nación.

Por lo demás, la salud del país sigue siendo envidiable, y este año no hay lugar a sustituciones. El día 22, pocas horas después de lo que se supone una «histórica» reunión del Gabitene, Franco presidirá la cena-homenaje del Ayuntamiento de La Coruña. Hace un año tuvo que ostentar su representación el presidente del Gobierno.

• • •

«HA terminado la tregua», decía al principio de esta crónica, y también hay un hecho luctuoso para certificarlo. Otro guardia civil acribillado a balazos. «El terrorismo no se toma vacaciones», dijo José García Hernández. España volvía a hablar lenguajes de paz, y las páginas de los periódicos sonreían a la idea de un indulto generoso. No toda España habla el mismo idioma, y la sangre de un servidor del orden volvió a manchar la acera, a la salida de su casa. Al tiempo que caía, las hojas clandestinas que llegan por correo —firmadas por los mismos que se atribuyeron el asesinato— seguían utilizando su peculiar lenguaje en favor de los detenidos. Vano empeño, cuando el panfleto va acompañado del eco de un tiroteo. José Antonio Primo de Rivera alertó al país para el momento en que los sucesos estuviesen en las páginas de política de los periódicos, o la política en las páginas de sucesos. Cuesta sudor pensar que se está poniendo demasiada sangre humana en nuestra convivencia.

OFENSIVA «ULTRA» CONTRA EL PRESIDENTE DEL GOBIERNO

MADRID, 16 (Pyresa).—Bajo el título «La escalada contra Arias», publica hoy el matutino madrileño «ABC» un artículo firmado por Carlos Mendo en el que se destaca la ofensiva de ciertos sectores inmovilistas del país contra el Presidente del Gobierno, Carlos Arias Navarro.

El articulista hace un recorrido sobre la actitud de dicho sector minoritario ante la política del Presidente Arias, cuyo nombramiento para la Presidencia tuvo iniciativa entre dicho grupo una aceptación que califica de entusiasta, para ir enfriándose progresivamente a raíz del discurso del 12 de febrero, con su programa democratizador de la vida política española.

Los ataques, señala el articulista, no se limitan a Carlos Arias, sino que se dirigen también a su más íntimo colaborador, el ministro de la Presidencia, Antonio Carro Martínez, y han ido arreciando día a día. Señala Carlos Mendo que no se trata ya de defender al Presidente del «cerco demoliberal que le rodea», como dichos sectores manifestaban en el momento de la crisis que llevó a Arias a prescindir de sus dos ministros más aperturistas, sino que el objetivo «parece ser ahora la propia cabeza del Gobierno».

Carlos Mendo dice textualmente: «¿Qué intenciones abrigan los que califican de monótona e insulsa una magistral intervención de Carro en las Cortes en defensa de una ley de amplio talante aperturista, recortada en los mismos sectores a que me vengo refiriendo? ¿Qué pretenden y contra quién apuntan los que lanzan la especie de que se prepara una gran operación política de altura, e, incluso, dan nombres como posibles sustitutos del Presidente Arias? ¿Por qué por parte de algunos se pretende minimizar la importancia del viaje de Carlos Arias a Helsinki, olvidando que, por primera vez desde 1939, un jefe de gobierno español ha sido tratado de igual a igual por los más importantes estadistas del mundo?

Para concluir, el articulista de «ABC» manifiesta: «A muchos españoles les encantaría que nuestro país dejase de ser alguna vez la reserva espiritual de Europa para integrarse en su reserva material con esos desamparados franceses, alemanes, belgas, holandeses y escandinavos».

Duehsidna, elegido secretario general del P.U.N.S.

Además de elegir nuevo secretario general, el PUNS ha decidido conservar su nombre y su bandera, que algunos pensaron en cambiar a raíz de la huída a Marruecos de su primer secretario, Halihenna Rachid.

EL AAIUN, 16. (Crónica del enviado especial de Pyresa, Bernabé Pertusa). — Mientras el F. Polisario se manifestaba masivamente esta mañana, el PUNS eligió en congreso un nuevo secretario general, Duelsidna, el hasta ahora portavoz del partido. La fuerza pública intervino para evitar todo conato de choque entre los grupos políticos rivales. El orden público se mantuvo sin dificultades, porque los saharauis —está ya claro— no tienen intención de volver a enfrentarse entre ellos violentamente. Los periodistas destacados en El Aalun, nos vimos así sorprendidos por una verdadera fiesta democrática.

El congreso del Partido de Unión Nacional Saharaui, y las dos manifestaciones simultáneas del Frente para la Liberación de Saguía el Hamra y Río de Oro, comenzaron a las 11'30. Todo se desarrolló en un ambiente de orden y con una disciplina que estábamos lejos de suponer.

CONGRESO DEL PUNS

Además de elegir nuevo secretario general, el PUNS ha decidido hoy conservar su nombre y su bandera. que algunos pensaron en cambiar a raíz de la huida a Marruecos de su primer secretario general, Halihenna Rachid. Ha acordado asimismo las líneas maestras de su programa político.

En el mes pasado, el congreso se planteaba como una manifestación de todos los afiliados que hubiesen jurado fidelidad al PUNS sobre el Corán, provistos, consecuentemente, de carnet. Un congreso así concebido, hubiese dado cuenta exacta de la fuerza del partido.

En la primera semana de este mes, se cambió de estrategia y se concibió el congreso como reunión de delegados, de representantes. La razón que para ello han aducido sus seguidores, es la de que en un congreso masificado, no se trabaja; y el PUNS tiene mucho problema pendiente. Un congreso de compromisarios es más operativo en la opinión de los dirigentes.

Se cursaron cerca de doscientas invitaciones y se presentaron esta mañana hasta 300 hombres, con la pretensión de participar en el congreso. Al no disponerse de un lugar adecuado, se unieron cuatro «haimas», las típicas tiendas saharauis de piel de cabra - camello, instalada en «casas de piedra», frente a la delegación que el partido tiene en el barrio. Al final fueron 250 los asistentes y 50 los afiliados que se quedaron fuera.

PROGRAMA DEL PUNS

Lograr la independencia completa del Sahara Occidental pacíficamente, dialogando y colaborando con España, es el objetivo principal que el PUNS se ha fijado. La República Democrática que se establecería en el nuevo país, tendría claramente separados los tres poderes: un legislativo, detentado por una asamblea de unos 50 diputados, renovada anualmente un presidente al frente del ejecutivo y un poder judicial, que seguiría el sistema «malequita».

La nueva república seguiría en economía el sistema de la libre iniciativa y establecería lazos con los países vecinos y especialmente con España. Tendría como religión oficial la islámica, respetando la cristiana; como idioma oficial el árabe y como segunda lengua obligatoria el castellano.

MANIFESTACIONES DEL F. POLISARIO

En las inmediaciones de las «haimas» en las que transcurría la primera sesión de trabajo del congreso, se manifestaron hasta 200 simpatizantes del F. Polisario, con banderas, pancartas y gritos de «¡muera el PUNS!».

Para prevenir choques violentos, la policía territorial cargó contra los manifestantes y utilizó un camión cisterna con agua teñida de anilina roja. Las posiciones de punsistas y polisarios, con la policía por en medio, se mantuvieron así claramente distanciadas. Ni se practicaron detenciones ni resultó nadie herido.

Que el Polisario no desea nuevos enfrentamientos entre saharauis, lo demuestra el hecho de que se convocase en otro barrio, el de «Colomina», la manifestación más numerosa, que contó con unos 3.500 participantes. Uno de los textos más repetidos en pancartas, incide significativamente sobre este punto: «Moriremos unidos y no viviremos desunidos». Está claro que el pueblo saharaui cree que su desunión sólo favorece a sus enemigos.

En esta manifestación, la policía territorial se limitó a pasearse entre las filas de polisarios y a vigilar los alrededores. En los panfletos que se distribuyeron se denuncia como nueva trampa colonial la designación de saharauis para ostentar cargos de adjuntos en servicios de la Administración española.

SETENTA MIL ESPAÑOLES IRAN A LA VENDIMIA EN FRANCIA

VALENCIA, 16 (Pyresa). — Durante la próxima campaña de vendimia, unos setenta mil españoles acudirán a realizar los trabajos de recolección a Francia. De estos, 18.700 son valencianos. Esto se afirma en una entrevista que hoy publica el diario "Las Provincias" con don Angel Rodríguez García, delegado provincial del Instituto Español de Emigración.

La cifra citada, aunque superior a la de años anteriores, es más reducida que la alcanzada a principios de esta década. Valencia sigue dando el más alto contingente de vendimiadores, ya que figuró en primer lugar con 16.000 en la pasada campaña, seguida de Murcia con 11.000, Granada con 8.000, Albacete con 7.000, y Alicante, Castellón y Jaén, con 5.000 por provincia.

Si embargo Valencia ocupa un lugar muy bajo de emigración permanente. El pasado año, de 50.695 emigrantes permanentes de España en el extranjero, sólo 1.365 eran de Valencia. El fenómeno es debido a que durante la temporada de vendimias muchos agricultores aprovechan para efectuar este tipo de trabajo y una vez finalizado, inician aquí el de la recolección de la naranja.

«EL INDISCRETO SEMANAL» HA SIDO COMPRADO POR NUEVE MILLONES DE PESETAS

MADRID, 16 (Pyresa).— Tras la noticia aparecida en la prensa días pasados, según la cual la empresa editora de "Cambio 16" había comprado todas las acciones de "Ediciones Pessoa, S.A.", a la vez que había sido despedido todo el personal de redacción y auxiliar de "El Indiscreto Semanal", Pyresa ha podido saber de fuentes económicas bien informadas que el contrato entre ambas empresas se firmó el pasado día 13, valorándose la operación en nueve millones de pesetas, a pagar en tres años.

Previamente a llegar a este acuerdo económico, Francisco Jardón Arango, presidente del Consejo de Administración de Pessoa, S.A., intentaba (según las referidas fuentes) que parte del equipo redactor de "El Indiscreto" pasará a la nómina de la nueva empresa. No obstante, la condición "sine qua non" que exigía "Cambio 16" para que se cerrara la operación era que se le entregara la empresa "libre de todo compromiso económico y de obligación con el personal de Pessoa".

Aunque actualmente están cerrados dos números más de "El Indiscreto" realizados por el anterior equipo, la próxima etapa de esta revista bajo la dirección de la nueva empresa se iniciará dentro de unos tres meses. "El Indiscreto Semanal" aparecerá en tamaño tabloide con una tirada inicial de cien mil ejemplares (actualmente tira 30.000) y para sus primeros números están contratadas 350.000 pesetas semanales de publicidad. Sin embargo los veinte futuros accionistas de "El Indiscreto Semanal" no tendrán a su vez participación en "Cambio 16", aunque habrán de aportar dos millones de pesetas cada uno para entrar a formar parte de la revista que ahora permanece cerrada.

El grupo de redactores despedidos de "El Indiscreto Semanal" han encargado los trámites jurídicos iniciales para la defensa de sus intereses al letrado de la Asociación de la Prensa de Madrid, don Miguel Angel García Brera.

56 EMPRESAS QUEBRARON EL PASADO AÑO EN EL PAIS

Las suspensiones de pagos declaradas durante el mismo período en España, fueron 308, contra 120 en 1973. Las empresas que declararon suspensión de pago en 1970 fueron 325.

MADRID, 16. (Pyresa). — Cincuenta y seis empresas quebraron el pasado año en nuestro país, según informa el semanario «Desarrollo». El activo total de estas empresas era de 2.230 millones de pesetas y un pasivo conjunto de 2.148 millones. Las empresas que quebraron en 1973 y 1972 fueron cincuenta y tres y cincuenta y seis, respectivamente.

Las suspensiones de pagos declaradas en España durante el pasado año fueron 308, contra 120 en 1973. En 1970, sin embargo, las empresas que declararon suspensión fueron 325. A partir de ese año empezó a decrecer el número de empresas con suspensión de pagos hasta 1974 en que se registró de nuevo un aumento con las 308 empresas mencionadas.

Respecto a las letras protestadas, en 1974, fueron de 3'4 millones, el mayor número desde 1970, que registró 3'1 millones de efectos protestados. En 1973 hubo 2'7 millones. El importe de las letras protestadas el pasado año fue de 295.672 millones de pesetas, frente a los 174.913 millones que importaron los efectos protestados en 1973.

Cinco personas detenidas en Valencia por propaganda ilegal

VALENCIA, 16. (Pyresa). — La Jefatura Superior de Policía de Valencia ha hecho pública la siguiente nota:

«En relación con los cinco detenidos en esta capital, en la mañana del pasado día 9, sobre los que han circulado distintos rumores, esta Jefatura considera conveniente puntualizar que tales detenciones tuvieron lugar en base a las sospechas infundidas por tres de ellos, que motivó investigaciones que llevaron posteriormente al descubrimiento y ocupación de abundante propaganda subversiva y material para su confección, en un piso de la calle Maestro Sosa, número 7, donde se alojaban los cinco detenidos.

Los supuestamente implicados en los hechos de referencia son: Carmen Pertejo Pastor, Francisco Roca Fernández, Miguel Carret Martín, Andrés León Abarca y Francisco Caballer Serradell, que pasaron a disposición de la autoridad competente, por estos hechos del día 11».

"GUERRA DEL TOMATE" EN BADAJOZ

40.000 kilos de tomates han sido lanzados por los agricultores y colonos de las vegas bajas del Guadiana sobre la carretera Mérida - Montijo, quedando cortado el tráfico. La protesta se debe a las diferencias que mantienen con una fábrica conservera. Tuvo que intervenir la Guardia Civil.

BADAJOZ, 16. (Cifra). — Cuarenta mil kilos de tomates han sido arrojados desde remolques y camiones por agricultores y colonos de las vegas bajas del Guadiana, cortando de esta manera la carretera Mérida-Montijo a su paso por la fábrica de «Cobasa».

Sobre las once de la mañana unos quinientos colonos de las localidades de Valdelacalzada, Guadiana del Caudillo y Montijo se dirigieron en tractores, remolques y turismos hasta la fábrica de «Cobasa» que recoge la producción de aquella zona.

Llegados al lugar, volvieron a plantearse las reivindicaciones sobre la prestación de envases para la recogida del fruto y la cantidad que la factoría debería coger, de acuerdo todo ello con lo estipulado en el contrato suscrito entre ambas partes.

Parece ser que las conversaciones no consiguen resolver los problemas, produciéndose momentos de confusión que hubo de apaciguar la presencia de la Guardia Civil, que con gran efectivo acudió al lugar.

La conservera «Cobasa» posee en el término municipal una finca de unas mil hectáreas, sembradas de tomates como reserva de producción. En la puerta de la factoría había varios remolques cargados con lo recogido en el día, que los colonos inspeccionaron. Al estimar que el fruto se encontraba en mal estado, lo arrojaron en la citada carretera de Mérida a Montijo.

La tensión en aquellos instantes fue máxima, teniendo que intervenir la Guardia Civil, aunque parece ser que no se determinarán medidas mayores.

Los agricultores están dispuestos, según se ha podido saber a dirigirse a la carretera de Madrid, para allí volcar algunos remolques. Pero esta mañana han reconsiderado su postura y por el momento, permanecen en la zona de Vegas Bajas.

Los leones abandonados en Tortosa, a Benavente

TARRAGONA, 16. (Pyresa). — Los siete leones abandonados en Tortosa, junto con su domador, señor Amar, han salido con dirección a Benavente (Zamora), para integrarse en el Circo de París, que se encuentra en aquella población. Parece ser que hay un acuerdo entre domador y el empresario, si bien éste continúa en la prisión de Tortosa. Muchos tortosinos acudieron a despedir a los leones, mientras parece ser queno están del todo aclaradas las causas de esta insólita historia.

En el primer semestre del año

Casi ocho millones de horas de trabajo perdidas por conflictos laborales

MADRID, 16. (Pyresa). — 7.795.984 horas de trabajo se han perdido en los primeros seis meses de este año frente a las 4.520.920 que se perdieron en el mismo período del año anterior, según informa el semanario «Desarrollo».

De la cifra indicada 7.428.246 se han perdido por paro y el resto por disminución de rendimiento, lo que supone un incremento considerable respecto a 1974, en lo que concierne a las horas no trabajadas por paro y una reducción en el segundo. Los trabajadores afectados por estos conflictos fueron 313.378 frente a 216.431 en 1974 y el número de alteraciones laborales ha sido 546, correspondiendo 552 por paro y 12 por disminución de rendimiento.

Por sectores, el más conflictivo ha sido el del metal, registrando 343 alteraciones; seguido de la construcción, con 52; industrias químicas, con 33; textil, con 22; combustible, con 19, y madera, con 13.

Los españoles abusamos innecesariamente, de los medicamentos

Un 70 por ciento de la medicación que se aplica a los españoles es innecesaria, según una información de "Mundo Diario", que agrega que se ha comprobado que el 60 por ciento de los ingresados en el servicio de urgencia del Hospital de San Pablo, en Barcelona, padecían intoxicación por el consumo de analgésicos.

MADRID, 16. (Pyresa). — Según publica «Mundo Diario» de Barcelona, un 70 por ciento de la medicación que se aplica a los españoles es innecesaria, ya que las combinaciones químicas realmente distintas no pasan de 2.000 y en el mercado existen unos 35.000 específicos.

El servicio de farmacia del Hospital de San Pablo ha demostrado este hecho y ha comprobado que el 60 por ciento de los ingresados en el servicio de urgencia por intoxicación, lo eran por el consumo de analgésicos.

Los farmacéuticos preocupados por la comercialización del producto piden por boca del Colegio Oficial de Vizcaya un aumento de los márgenes comerciales alegando que con los márgenes actuales resulta más rentable ser asalariado en un laboratorio.

Los márgenes vigentes establecidos en 1964 marcan un 30 por ciento para especialidades con precio de venta al público inferior a 150 pesetas; 20, para precios comprendidos entre 150 y 500 pesetas y 15 por ciento para fármacos de precio superior a 500 pesetas. No se trata sin embargo de una congelación de beneficios desde 1964 ya que el precio de los medicamentos ha aumentado en un 35 por cien en los últimos diez años, con incrementos superiores en los artículos de mayor consumo y mínimas subidas en los productos caros de escaso uso.

Estos porcentajes se refieren a los específicos adquiridos por el ciudadano que no recurre a la Seguridad Social porque lo expedido a recetas de S.O.E. produce menguas de un 8 por ciento en el farmacéutico.

PARA VIGILANCIA EN BANCOS, CAJAS DE AHORRO, ENTIDADES DE CREDITO Y EMPRESAS EN GENERAL

(VALENCIA, ALICANTE Y CASTELLON)

SE PRECISAN

— Retirados de la GUARDIA CIVIL, POLICIA ARMADA Y POLICIA MUNICIPAL.

— Licenciados de los TRES EJERCITOS (unidades especiales).

Escribid al apartado número 1.834 de Valencia, adjuntando:

a) Fotografía actual (cuerpo entero).
b) Talla (estatura mínima 1'70).
c) Edad mínima, 21 años.

(Ref. Of. Col., 4.563.)

...o de Cultura 2007

EXTRANJERO

DIEZ MINUTOS DE LA VIDA DE PETAIN EN FORT - LEVEE

El documento cinematográfico fue realizado en 1974. Se dice que ha sido divulgado ahora, treinta años después, porque no es más que un documento para la historia. Son diez minutos de inolvidable intensidad.

PARIS. (Crónica del corresponsal de MEDITERRANEO y de «Pyresa», **Enrique LABORDE.**)

Durante diez minutos, durante sólo diez minutos sobrecogedores, impregnados de un profundo patetismo y de una conmovedora sencillez, los franceses han podido seguir un día de la vida en prisión del mariscal Philippe Petain, un día de los 1.975 que pasó en el fuerte de Pierre-Levee, en la isla de Yeu.

Y de nuevo ha saltado a la actualidad esa inútil polémica que nunca cesó de dividir a la opinión pública, al igual que ocurrió en los finales del pasado siglo con el capitán Alfred Dreyfus. Pero esta vez, no se ha suscitado el debate por medio de la abrumadora polémica entre historiadores y políticos, abogados y periodistas, sino a través de un documento simple, de un testimonio cinematográfico —cuyo autor ha querido mantener el anonimato— que ha sido divulgado exactamente a los treinta años de la condena a muerte del discutido pero indiscutible mariscal de Francia llamado Philippe Betain.

El principio del fin, comenzó a las cuatro horas y veintidós minutos de la madrugada del 15 de agosto de 1945, cuando el jurado, por un solo voto de mayoría (como en la sentencia de Luis XVI a la guillotina), le condenó a muerte. El veredicto, leído por el magistrado Mongibeaux y grabado para su difusión por las ondas, llevó al anciano mariscal al fuerte de Portalet. Tres días más tarde, el general De Gaulle, en un gesto que se ha calificado como «la prueba de un mínimo de decencia y de un máximo de sentido político», conmutó la pena capital por la de prisión perpetua. El 16 de noviembre de 1945, las puertas de Fort-Levee, en la isla de Yeu, un fortín construido en tiempos de Napoleón III y que estaba abandonado a su suerte, se cerraron para acoger al detenido Philippe Petain, nonagenario condenado a perpetuidad, como si esto significase algo. Y en esos momentos, los «inmortales» de la Academia Francesa, decidieron la expulsión del hombre que fue acogido en su seno en 1929, en plena gloria.

REALIZADO EN 1947

El documento que se ha ofrecido a los telespectadores, fue realizado en 1947 y su existencia fue conocida, desde entonces, por el periodista Pierre Bourget, gracia a una confidencia de Joseph Simon, el inefable oficial de aquella prisión de un solo prisionero, el hombre que estuvo junto al mariscal a lo largo de los 1.975 días de su doliente cautiverio. ¿Por qué se ha difundido ahora ese documento?. ¿Por qué se le han presentado a los franceses, en este trigésimo aniversario de una deplorable ejemplaridad, esos diez minutos de la vida cotidiana de Philippe Petain en su prisión de la isla de Yeu?. Nadie dará una respuesta convincente, pero lo cierto es que esos diez minutos han sido de una inolvidable intensidad. Las imágenes del anciano mariscal afeitándose ante un espejo cuartelero, los momentos en que se le ve haciéndose su propia cama o los instantes del diálogo con su esposa, que le llevaba unas manzanas, en una pequeña bolsa de ama de casa; sin casa, así como el paseo por el patio de la prisión, seguido por su guardián y por su perrillo canelo, todas esas escenas de la vida cotidiana y monótona desfilaron ante los telespectadores en toda su inmensa y emocionante realidad. Era en 1947, cuando el mariscal pensaba, alguna que otra vez, en De Gaulle: «Yo le perdonaría todo el mal que me ha hecho, si me devolvise la libertad».

TESTIMONIO PARA LA HISTORIA

Ahora se dice que, ese documento, se ha divulgado porque, treinta años después, no es más que un testimonio para la historia. Pero asimismo se han recordado las palabras de Jean Lemaire y Jacques Isorni, los defensores del mariscal, en una carta a Georges Bidault, entonces jefe del Gobierno provisional: «El régimen aplicado al mariscal Petain será duramente juzgado por la historia y por los franceses, si estos lo conociesen». Pues bien, ya han tenido conocimiento de lo que fue la vida en prisión de Philippe Petain. Y es mejor y más deseable que la información quede aquí, sin más referencia a reacciones y comentarios. Citemos, no obstante, la apreciación de «L'Humanite»: «La televisión ha tratado de rehabilitar a un traidor». Así hablan quienes desean aparecer como los campeones de la tolerancia, olvidándose que un Maurice Thorez desertó ante el enemigo, y que un Georges Marchais se inscribió como trabajador voluntario en la Alemania nazi, y así juzga el órgano del P.C.F. a un hombre que, pese a sus errores, no dejará nunca de ser un símbolo de las más altas tradiciones militares. «L'Humanite», podía haber recordado lo que se decía en sus páginas el 4 de julio de 1940: «Es reconfortante, en estos tiempos de infortunio, el ver a los trabajadores parisienses confraternizar con los soldados alemanes. Bravo, camaradas, continuad por ese camino aunque se indignen ciertos burgueses estúpidos y deshonestos», etc. etc.. En fin, una vez más se ha demostrado que la «fraternite» que cierra la trilogía revolucionaria, no es más que una vaga palabra.

Nueva política bananera en Honduras

TEGUCIGALPA, 16. (Efe). — El gobierno de Honduras puso fin a la situación de privilegio económico que tenían las dos grandes empresas bananeras norteamericanas en este país, al cancelarles los contratos y las concesiones vigentes que gozaban esas compañías desde principios de siglo.

El Senado USA trata de recuperar el control de la política exterior

Vietnam, Watergate y los factores subsiguientes, han debilitado la presidencia. Y el Congreso ha juzgado que este es el mejor momento para recuperar su autoridad en materia de política exterior. La presidencia se ha tomado poco en serio la teoría constitucional de que los acuerdos ejecutivos "carecen de la dignidad de los tratados" porque, históricamente, han sido considerados como válidos internacionalmente. Sin embargo, la disputa constitucional entre el legislativo y el ejecutivo se ha mantenido a lo largo de los años en perjuicio de muchos de los países firmantes de los acuerdos.

NUEVA YORK. (Del corresponsal de MEDITERRANEO y de «Pyresa», **Félix ORTEGA.**)

Exactamente 186 años después de que en agosto de 1789 y a causa de un tratado con las tribus indias, el presidente Washington llegara a la conclusión de que el acuerdo ejecutivo era preferible a la consulta personal para lograr un tratado con el Senado puesto que tales consultas no llegaban a ningún sitio, el legislativo americano parece lanzado a la recta final de reconquistar su papel decisorio en la política exterior de los Estados Unidos, forzando varios proyectos de ley en virtud de los cuales cualquier acuerdo ejecutivo realizado por e presidente podrá ser vetado de aprobarse tales proyectos, lo que parece indudable, en el plazo de sesenta días por el Congreso.

La erosión del poder político exterior del legislativo en esta cuestión que enfrenta a los tratados, a refrendar por dos tercios del Senado, y a los acuerdos ejecutivos, que sólo requieren sanción presidencial, se observa si vemos que de 1789 a 1839 los Estados Unidos firmaron sesenta tratados y veintisiete acuerdos ejecutivos. De 1839 a 1889 hubo 214 tratados y 238 acuerdos. De 1889 a 1939, 524 tratados y 917 acuerdos. Y el desbordamiento tuvo lugar ya de 1940 a 1970 con 310 tratados y 5.653 acuerdos ejecutivos. Es decir, que de 1789 a 1970 se firmaron 1.109 tratados y 6.835 acuerdos ejecutivos.

Si en un principio acuerdos y tratados se consideraban igualmente obligatorios, la disputa entre los dos estamentos del poder se centró luego en si realmente lo eran. En determinados momentos, el ejecutivo ha intervenido decisivamente para inclinar la balanza a su lado. Cuando el tratado del Canal de Panamá no delimitaba las fronteras de la zona, el secretario de Guerra, Taft, lo hizo por orden ejecutiva ignorando al Congreso. Luego, siendo ya presidente, anuló un tratado con Rusia. Y cuando el Senado no ha conseguido los dos tercios de mayoría necesarios para obtener un tratado, la presidencia ha intervenido presentando resoluciones para que fueran aprobadas por ambas Cámaras por mayoría simple. Así, sin tratado ortodoxo, se anexionó Texas, en 1845, y Hawai en 1898.

A partir de la década de los treinta, el poder ejecutivo inunda al legislativo anulándole en política exterior. El caso del reconocimiento por el presidente Roosevelt de la Unión Soviética en 1933, es sólo el prólogo de casos como el de la entrega de destructores a cambio de bases en 1940, que provocó la entrada americana en la guerra para concluir con acuerdos ejecutivos tan decisivos para el mundo y también conocidos como los de Yalta y Potsdam en 1945.

NADA QUE OPONER

La presidencia se ha tomado muy poco a pecho históricamente la teoría constitucional de que los acuerdos ejecutivos «carecen de la dignidad de los tratados» porque, históricamente también, han sido considerados como válidos internacionalmente. Sin embargo, la disputa constitucional se ha mantenido a lo largo de los años en perjuicio de muchos de los países firmantes de los acuerdos. Así, en 1970, cuando el Departamento de Estado decidió firmar un acuerdo ejecutivo con España en vez de presentar un tratado al Senado, éste aprobó una resolución expresando su punto de vista de que nada en tal acuerdo «podría considerarse como una obligación nacional de los Estados Unidos». Así, aprovechando una circunstancia exterior y hasta fortuita, porque el Congreso no tenía nada que oponer realmente al mantenimiento de bases de uso conjunto en España, se buscó el chivo expiatorio español para descargar la irritación producida por una disputa política interna totalmente ajena a Madrid.

Había pasado algo un año antes, en 1969, que introducía un nuevo factor en tal disputa. El Congreso había sabido, que de 1964 a 1965, los Estados Unidos habían firmado un acuerdo secreto con Tailandia comprometiéndose a enviar tropas a aquel país en caso de agresión exterior. El legislativo no había sido consultado pero el descubrimiento le facilitó lo que deseaba exactamente. Se le había ido la mano a la Casa Blanca cuando hizo penetrar a los acuerdos ejecutivos en el campo nebuloso y vulnerable del secreto. Y ahí empezó la ofensiva.

El senador Clifford Case, precisamente uno de los patrocinadores de los proyectos de ley ahora, introdujo, ya en 1970, una ley requiriendo que todos los acuerdos internacionales que no fueran tratados se transmitieran al Congreso en el plazo de sesenta días después de su firma. Fue el primer intento serio de control por parte del Congreso, anulado entonces por la personalización de la política exterior americana en la presidencia de Nixon. Pero ahora Ford presenta la ocasión ideal.

El Congreso no ha entrado ni entrará en el privilegio presidencial de tomar iniciativas bélicas mas que tangencialmente. Si bien la ley de poderes de guerra implica que el ejecutivo debe informar al congreso de decisiones bélicas y que éste puede retirar la financiación de una acción militar, es también cierto que, como dice un memorándum del Departamento de Estado, «la constitución deja al presidente el juicio de determinar si las circunstancias de un ataque armado determinado son tan urgentes y las consecuencias potenciales tan amenazadoras para la seguridad de los Estados Unidos que debería actuar sin consultar formalmente al Congreso».

EL PENTAGONO DECIDE A SOLAS

La guerra de Vietnam fue el climax del control ejecutivo de la política exterior. La cosa llegó a tal extremo que levantó incluso protestas en el Departamento de Estado porque el de Defensa, además de no consultar nunca al Congreso, tampoco lo hacía a la diplomacia americana cuando tomaba decisiones propias. La extensión de la guerra del Vietnam hacia Tailandia, Laos y Camboya, se llevó a cabo por las buenas por el Pentágono, enterándose prácticamente el Departamento de Estado por los periódicos de ello y jugando un papel absolutamente subordinado. Hay una anécdota curiosa aparecida en el Washington Post del 25 de febrero de 1969 que relata la historia de cómo una serie de documentos firmados entre el equipo negociador militar americano y el Gobierno español fueron guardados en una caja fuerte de la Embajada americana en Madrid sin que tuviera de ellos el menor conocimiento del Departamento de Estado que, sólo tras arduos esfuerzos, consiguió recuperar el control de las negociaciones.

En junio de 1969 el Senado, en un voto abrumador de 70 contra 16, adoptó la resolución de obligaciones nacionales representando el zarpazo que más carne se llevó entre las garras contra el poder político exterior del ejecutivo. La resolución definía exactamente lo que era una obligación nacional en las palabras siguientes: «Es el uso de las fuerzas armadas de los Estados Unidos en territorio extranjero, o la promesa de ayudar a un país extranjero, gobierno o pueblo mediante el uso de las fuerzas armadas o recursos financieros de los Estados Unidos, o bien inmediatamente o tras la ocurrencia de ciertos acontecimientos». Y, sobre todo, afirmaba que una «obligación nacional» de los Estados Unidos resulta «sólo de la acción afirmativa tomada por las ramas ejecutiva y legislativa del Gobierno de los Estados Unidos mediante un tratado, estatuto o resolución concurrente de ambas Cámaras del Congreso o señalando específicamente tal obligación».

Así, hemos llegado a la situación actual. El Congreso ha juzgado que es el mejor momento para poner punto final a esta discusión y recuperar su autoridad en política exterior. Vietnam, Watergate y los factores subsiguientes, han debilitado a la presidencia. La promesa de ésta de colaborar con el Congreso es una carta en blanco y el dominio total por la oposición del legislativo ofrece todas las garantías de éxito para que 186 años después de que Washington decidiera que no había posibilidades de consulta con el legislativo, éste recupere su papel constitucional de árbitro en la política exterior americana.

PROTESTAS CONTRA UNA PELICULA SACRILEGA

Versaría sobre la vida erótica de Cristo y el Instituto danés de Cinematografía le ha concedido un premio.

PARIS, 16. (Pyresa). — El Ministerio de Asuntos Exteriores de Dinamarca ha hecho público que sus representaciones diplomáticas en el extranjero están recibiendo millares de protestas, contra la decisión del Instituto danés de Cinematografía de conceder un premio de 900.000 coronas al proyecto de película sobre la vida erótica de Cristo, que se propone dirigir Jens Joergen Thorsen. Además de esta masiva protesta postal, los dentistas norteamericanos han anticipado que de llevarse a cabo esa producción no celebrarán su Congreso Internacional en Copenhague, en 1977, como tiene programado sino en otra capital europea.

Por su parte el director Thorsen ha declarado que se querellará con el Estado danés, ante las maniobras que se están produciendo para impedirle la realización del filme.

RICHARD NIXON

Por MARIO SORIA

De entre los innumerables pecados y pecadillos que cometiera Ricardo Nixon, presidente de los Estados Unidos, siempre nos han parecido los de menor cuantía aquellos cuyo resultado fue la dimisión de «Tricky Dicky», Ricardito el Tramposo, como solían llamar al político de Yorbalina. Tanto por la naturaleza como por la entidad, los cargos que sobre él pesaban los calificaríamos nosotros de minucios, aunque no se consideraran así conforme al criterio moral norteamericano, que a veces cuela mosquitos y se traga camellos.

En efecto, el allanamiento de una morada que era, en realidad, establecimiento semipúblico por su condición de secretaría del partido demócrata; la evasión de impuestos de una cantidad de dinero no superior a lo que tras largos años de trabajo pueda reunir un obrero laborioso; la oposición pasiva u obstrucción, como se dice en la patria de las brujas de Salem, a una justicia apasionada; el haber probablemente recibido fondos para la campaña presidencial, de parte de algunas compañías industriales poderosas; todo ello, aun suponiendo que se hubiera podido probar punto por punto, no da motivo de tamaño griterío. Los europeos saben lavar los trapos sucios con mayor elegancia. En Italia y en Alemania, para no ir más lejos, casos de cohecho, peculado y hasta espionaje se han resuelto sin los aspavientos y la algazara que desde Washington se propagó a todo el mundo.

No se nos oculta, empero, que fuese Nixon el chivo expiatorio de una disputa entre los poderes ejecutivo y legislativo, disputa que, según Arturo Schlesinger, amigo y consejero del presidente Kennedy, se remonta a la época de Truman, aunque en realidad proceda de tiempos de Franklin Roosevelt, y cuya causa estriba en que debido a la complejidad de los asuntos públicos, a las prerrogativas que insensiblemente ha ido acumulando el jefe del Estado y a la torpeza, tozudez y apasionamiento con que a veces proceden las cámaras (1), disminuye poco a poco la importancia de las mismas en beneficio de la Casa Blanca. Y tampoco se nos oculta que quizá pagara Nixon en 1974 viejos odios, de 1950, despertados cuando intervino para desenmascarar a Alger Hiss y colaboró con el senador José Mac Carthy.

Pero si los hechos mencionados los conceptuamos borroncillos perdonables sin mayor dificultad, creemos que ha cometido Nixon otras faltas, que éstas sí carecen de disculpa posible, y que las cometió premeditadamente, para aumentar su popularidad y para ganar las elecciones presidenciales de 1972.

En efecto, el anticomunista que había estado a punto de enzarzarse a puñetazos con Kruschev y venciera cómodamente al demócrata Mac Govern, émulo del izquierdista Enrique Wallace de hace más de treinta años, terminó siguiendo casi la misma política de su adversario derrotado. Esta curiosa conversión, que no ocurrió de súbito, pues se había ido gestando antes de los comicios susodichos de 1972, ya se dio en el caso de Lyndon Johnson, el cual, después de combatirla, se atuvo, al menos respecto del Vietnam, a la táctica que preconizaba el senador Goldwater, su rival de 1964. Pero entonces fue el cambio beneficioso, porque demostró que por encima de ciertas promesas electorales estaba la necesidad de defenderse y de cumplir los compromisos internacionales.

Por el contrario, con el incriminado de Watergate resultó desastrosa la metamórfosis. Basta señalar algo de lo que hiciera durante su mandato el californiano, o de lo que trajeran sus actos consigo, para darse cuenta del descalabro: una paz precipitada en el sureste asiático, sin garantía alguna para sustentar a los regímenes anticomunistas que allí quedaban abandonados a su suerte, comprendido el viejo reino de Siam o Tailandia; inaudita concesión de ventajas económicas y comerciales a Rusia, hasta el extremo de agravar la inflación y de embarazar el abastecimiento normal de víveres en Estados Unidos, por la venta de cereales de este país que paliasen las malas cosechas y la deficiencia incurable de la agricultura soviética (2); la debilidad respecto de los productores de petróleo, permitiendo subidas exorbitantes del precio de tan vital combustible, que han provocado el paro de millones de trabajadores europeos y aumentado el déficit de los países subdesarrollados; la desconfianza que bulle por todas partes a causa de la deserción indochina; el temor de una posible retirada de las tropas norteamericanas destacadas aquende el Atlántico; la indiferencia con que parece ver Washington la creciente amenaza rusa en el Báltico, en el Mediterráneo, en Portugal, etc.

Para llevar a cabo sus planes utilizó Nixon el instrumento más idóneo que pudo encontrar: un político diligentísimo, hasta ser virtualmente incansable; más que pacificador, pacifista; engreído e inteligente; Metternich de avión y cocacola, convencido de que está poniendo los fundamentos de la paz mundial; pero poseído también de la creencia de que cuanto haga es efímero, de que todas sus proezas oratorias y diplomáticas no son más que artimañas para retrasar un final indefectible; tan escéptico en el fondo como el senador Mansfield respecto de la posibilidad de defender a Europa y de mantener la supremacia estadounidense en el mundo.

Nixon y Kissinger recorrieron un camino que aquél, astuto y pragmático, se había trazado por sí mismo, desmintiendo su pasado. Ford, que habría podido ocupar con brillo la presidencia del comité olímpico internacional, sucediendo a Avery Brundage, sigue simplemente a remolque del secretario de Estado, el cual, a su vez, continúa entusiasmado cuanto empezara su anterior amo, pese a las advertencias del más sensato de los ministros del gabinete actual, Jaime Schlesinger, de defensa, y de algunos senadores y diputados demócratas. De esta contumacia en el pecado son prueba el nombramiento de un vicepresidente que no corregirá la tendencia de sus predecesores, caso de que llegara un día a gobernar; la pantomima de Helsinki, cuyo objeto principal era consolidar a Leónidas Breznev; la modificación del tratado de Río de Janeiro, por el que prácticamente se legaliza la instauración de una dictadura comunista en el continente americano; el permitir las chinchorrerías y el hostigamiento de que es víctima la Agencia Central de Información (C. I. A.).

Aún no sabemos por qué combatieron con tanto encono los izquierdistas a Nixon cuando el proceso de Watergate. Pocos los favorecieron más. Quiso el californiano imponer la ley y el orden en su país, pero desencadenó una tormenta capaz de trastornar la constitución misma; pretendió se reanudasen relaciones internacionales suspendidas hacía tiempo y terminara una guerra impopular, y consiguió todo esto allanándose a las exigencias del enemigo y dejando a los amigos en la estacada.

MARIO SORIA

((1) Véase al respecto un artículo publicado en el semanario austríaco «Die Furche (El Surco), número 31, de dos de agosto de este año, titulado Zuletzt: Parteiegoismus, original de Rodolfo Strasser.— También la revista hamburguesa Der Spiegel se preocupó, hace unos meses, ampliamente del tema.

(2) Datos acerca de este tráfago los hallará el lector en la revista «Der Spiegel», de treinta de abril de 1973, pags. 106 s., artículo «Ernste Krise» (Grave Crisis).

LA MUTILO UN RAYO

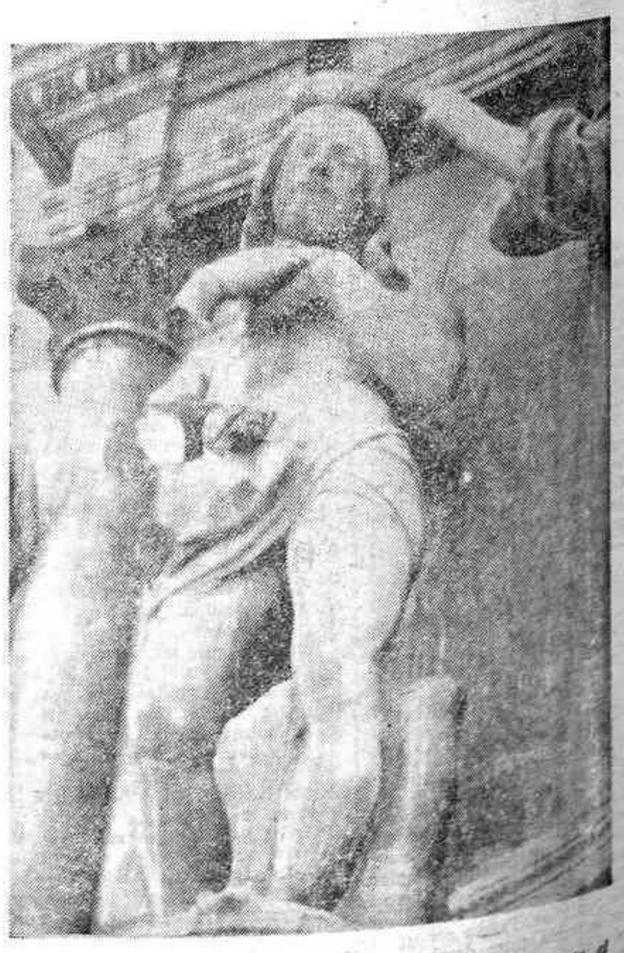

FLORENCIA (Italia). — Estatua de mármol que representa el bautismo de Cristo y que ha sido dañada por un rayo, durante una tormenta. Como puede apreciarse en la fotografía, ha quedado roto el brazo derecho que se partió en cientos de piezas, que fueron recogidas, en su mayoría por los turistas que querían llevarse las piedras como souvenirs. La estatua es obra de Sansovino, que la realizó en 1.302. (Cifra Gráfica)

(c) Ministerio de Cultura 2007

DEPORTES

"Torneo Costa de Valencia"

El Castellón venció anoche al Español (1-0), proclamándose virtual campeón

VALENCIA, 16. (De nuestro enviado especial JOSE TEN). — En el segundo encuentro del IV Trofeo Costa de Valencia, jugado esta noche en el Estadio del Levante, el Castellón ha derrotado al Español por un gol a cero.

ALINEACIONES

CASTELLON: Rácic, Babiloni, Corrales, Ramón, Severino; González, Saura, Ruiz; Tonín, Cioffi y Pichi Alonso.

ESPAÑOL: Echevarría; Granero, Ochoa, Ferrer, Osorio; Ortiz Aquino, Marañón, Jeremías; Juan Manuel, Amiano y José María.

SUSTITUCIONES. — A los 32 minutos de juego, se retiró en el Castellón Pichi Alonso, siendo sustituido por Martín Santos, y faltando un minuto para el final, Claramunt ocupó el lugar de González.

Por su parte, el Español, al iniciarse la segunda parte, cambió a Echevarría por Bertomeu. Y faltando veinticinco minutos para el final, Ramos, Manolín Cuesta y Solsona, sustituyeron a Ortiz Aquino, Juan Manuel y Amiano.

ARBITRO

Dirigió el encuentro el colegiado andaluz, señor Navarrete, que tuvo una buena actuación.

INCIDENCIAS

Entrada muy floja en el Estadio del Levante, quizá más floja que la del partido anterior; notándose la presencia de numerosos seguidores del cuadro castellonense. La noche fue asimismo menos calurosa, encontrándose el terreno de juego en buenas condiciones.

EL GOL

El único gol de este encuentro se consiguió a los treinta y cinco minutos del primer tiempo. El árbitro sancionó con falta al Español, que lanzó Ruiz sobre Cioffi quien tiró duramente a puerta deteniendo el balón el guardameta Echevarría aunque sin poderlo blocar, lo que aprovechó Saura que seguía la jugada, para enviar el balón al fondo de la red.

COMENTARIO

Esta vez sí. Nada de equipo experimental. El Castellón con sentido, con juego de superior categoría que su rival, el Español, ha ganado el partido con todos los honores del caso.

Buen juego por parte del Castellón y rapidez en todos sus componentes y mejor clase en sus pies que los españolistas, que no han podido esta noche, aún con todas sus figuras en liza, con un Castellón extraordinario, sensacional, en el que todos sus hombres han descollado a un nivel de juego de gran calidad que ha asombrado a propios y extraños. El resultado, esa es la verdad, no refleja la actuación colectiva del once de La Plana, ya que la superioridad del conjunto castellonense sobre el cuadro de Sarriá fue manifiesta desde el minuto inicial del partido. Lástima que en el último minuto del partido Tonín fallara la ocasión más clara del encuentro, en una jugada muy personal que le puso solo ante Bertomeu. Al querer hacerle un amago para que el gol fuera el más fantástico y hermoso que se hubiera podido ver, se le fue la pelota fallando este gol, cantado ya en los graderíos del estadio del Levante.

Pero, este fallo no ensombrece la fenomenal jugada del exterior castellonense, que recibió por este motivo la mayor ovación de la noche. Difícil destacar a nadie ya que desde el portero Racic al extremo zurdo del equipo todos han rayado a gran altura.

El Español no es que haya sorprendido negativamente, sino que más bien podríamos decir que ha sido sorprendido por el Castellón, puesto que apenas iniciado el juego dio la impresión de jugar muy confiadamente como convencido de que en cuanto se lo propusiera podría conseguir el triunfo. Poco a poco sin embargo el Castellón fue dominando la situación y ya el Español pese a los cambios en la segunda parte no pudo ni siquiera igualar el marcador porque el Castellón jugaba bien en el centro del campo y con seguridad en su línea defensiva.

En fin, fenomenal triunfo del Castellón sobre el Español, sin pega alguna que oponer. Un triunfo conseguido con toda justicia que le vale la consecución de este IV Trofeo Costa de Valencia, que se le entregará al conjunto castellonense al término del último de los partidos del torneo, concretamente el que esta noche enfrentará al Levante y al Español.

El M.T.K. ganó al Gijón en el V Trofeo Teide

TENERIFE, 16 (Alfil). — Por tres a dos ha vencido el M.T.K., de Budapest al Spórting de Gijón, en el segundo encuentro correspondiente al quinto trofeo Teide. Se llegó al descanso con ventaja asturiana de dos a uno.

Los goles fueron marcados, a los 22 minutos, por Quini; a los 25, por Burg; a los 38 por Herrera; a los 31 de la segunda parte, Burg, y cuando faltaba un minuto para finalizar, Sruzomi marcó el del triunfo para su equipo.

TROFEO "CIUDAD DE VIGO"

EL CELTA GANO AL ROSARIO CENTRAL (3-0)

VIGO, 16. (Alfil). — El Real Club Celta de Vigo ha vencido por tres goles a cero al Rosario Central, en partido penúltimo de la V Edición del Trofeo «Ciudad de Vigo».

Los goles: fueron marcados, el primero al minuto 9, por Del Cura.

El segundo al minuto 78 de córner rematado por Doblas de cabeza.

Y el tercero en el minuto 82, por Doblas, también.

Partido muy distinto al de ayer, en el primer tiempo hizo temer a los escasos aficionados asistentes a «Balaídos», que pudiese ser una nueva sesión de aburrimiento.

Afortunadamente no ha sido así ya que el Celta en el segundo tiempo jugó con más propiedad, y no sólo por el resultado final, sino por las jugadas trenzadas que han dejado un grato sabor de boca y la esperanza de que mañana en el encuentro final de este quinto trofeo «Ciudad de Vigo», contra el Levskispartak, se repita.

CICLISMO

Manuel Antonio García se adjudicó el X Trofeo Elola en Ciudad Real

CIUDAD REAL, 16. (Pyresa). — Manuel Antonio García, del equipo Monteverde, ha ganado el X Trofeo Elola disputado esta mañana entre Tomelloso y Ciudad Real, con un recorrido total de 171 kilómetros para corredores profesionales y aficionados de primera especial. Han participado 50 corredores de los equipos Kas, Super Ser y Monteverde, siendo muy numeroso el público que presenció el paso de los corredores a su paso por las distintas localidades del trazado.

Las dos metas volantes instaladas en Manzanares y Bolaños de Calatrava fueron ganadas por Gorostizaga, siendo a la llegada a Puertollano cuando se destaca un trío de corredores integrado por Antonio García, González Linares y Dámaso Torres, a quienes faltando 10 kilómetros para la meta se unen Manzaneque, Tamames, Lazcano, Esparza y Nistal. En la cinta de llegada entró primero Antonio García, seguido de Nistal.

CLASIFICACION:

1.—Manuel Antonio García (Monteverde) en 4-51-51.
2.—Nistal (Kas), 4-52-56
3.—Manzaneque (Monteverde) Id.
4.—Tamames (Super Ser) Id.
5.—Esparza (Monteverde)
6.—Lazcano (Super Ser)

El promedio de la carrera ha sido de 35.156 kilómetros a la hora.

BEBA VINO SAN MATEO
EL VINO QUE DENUNCIA SU CALIDAD AL PRIMER SORBO

La lucha libre femenina

HA SIDO UN EXITO

En los Juegos del Mediterráneo, los luchadores aficionados españoles ganarán medallas

Manifestaciones de Fernando Compte, presidente de la federación

Por Juan REDECILLA

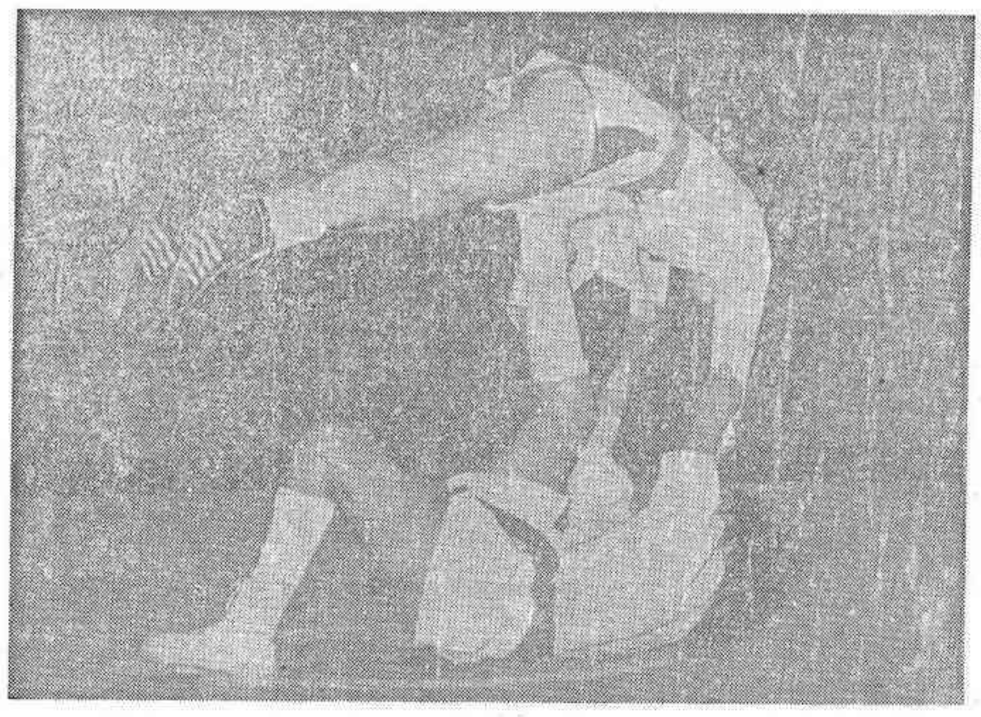

La lucha sambo es una nueva modalidad de lucha y en la cual España es la tercera potencia mundial después de Rusia y Mongolia.

"Ganaremos medallas en los Juegos del Mediterráneo", me dice Fernando Compte, presidente de la federación española de lucha.

Cuatro años lleva al frente de la federación; cuatro años de éxitos. Fernando Compte, al margen de ser presidente conoce el mundo interior de la lucha; ha sido y continúa siendo luchador; actúa en determinadas ocasiones como entrenador del equipo español, es abierto en el diálogo y está al servicio de lo que a su juicio es lo más importante, el luchador.

—¿Qué presupuesto tiene su federación?

—Veinte millones aproximadamente.

—¿Para cuántos luchadores?

—En la actualidad tenemos quince mil fichas, que se reparten en las tres modalidades existentes de la siguiente forma: Siete mil en libre olímpica, seis mil en grecorromana, y dos mil para sambo.

—Han pasado pocos días desde que finalizaron los campeonatos de España de lucha. ¿Se puede hacer un balance?

—Sí, ha sido un balance altamente positivo, el nivel de estos campeonatos ha sido muy alto, por la dureza de la competición en sí. Este año hemos hecho unos verdaderos campeonatos de España, ya no es como en años anteriores en que las eliminatorias se hacían por razón de la proximidad de las provincias y por lo tanto los luchadores no se enfrentaban todos contra todos.

—¿Cómo es nuestro nivel internacional?

—Es curioso pero tenemos más prestigio internacional que a escala nacional. Nuestros éxitos en los últimos cuatro años han sido: dos subcampeonatos mundiales, un campeón de Europa, tres medallas de bronce en los campeonatos del mundo y cinco en los de Europa. Como selección estamos entre las diez primeras en grecorromana y en libre olímpica, y en sambo, somos la tercera potencia mundial aunque muy igualados con Bulgaria.

—¿El viaje a Argelia sale del presupuesto de la federación?

—No, vamos con los gastos pagados por el comité olímpico español pero los gastos de las demás competiciones como campeonatos de Europa o del mundo se cubren con nuestro presupuesto.

—¿Cuántos viajarán?

—No todos los que quisiéramos, serán doce y algunos tendrán que competir tanto en libre como en grecorromana.

—¿Cómo ha evolucionado el presupuesto de la federación desde que se hizo cargo de la presidencia?

—El primer año el presupuesto era de unos seis u ocho millones, el segundo de doce, el tercero dieciocho y este último año de veinte, todas estas cifras son aproximadas.

—¿Es mucho o poco el dinero que tiene asignado la federación?

—Para mí el dinero debe de estar en razón al éxito que obtenga el deporte, yo siempre pongo el ejemplo de Rusia que prepara a los luchadores estupendamente al saber que en unas olimpíadas son sesenta medallas las que se disputan en la Modalidad de Lucha y por cierto que en las olimpíadas de Moscú serán noventa, porque para entonces la lucha sambo será considerada olímpica, y dejan otros deportes un tanto marginados cuando saben que sólo hay tres medallas a repartir. Si en España nos diésemos cuenta de esto seguro que no tendríamos la enfermedad de "Medallitis olímpica", porque las conseguiríamos.

—¿Qué opina de la lucha libre profesional?

—La lucha profesional es muy interesante, es un espectáculo muy bonito y en el que la preparación de los luchadores es muy buena. Yo siento admiración por los hombres que se dedican a la lucha profesional y que por actuación cobran entre diez y cinco mil pesetas.

—Pero en la lucha profesional no todo es bonito, hay ciertos promotores que sólo les interesa el dinero...

—Es posible pero yo con los promotores sólo tengo las relaciones propias de mi cargo.

—¿Es beneficiosa o perjudicial la lucha profesional para la amateur?

—Son dos campos totalmente distintos. A la federación nos interesa de la lucha profesional el cánon que percibimos anualmente de los promotores y proteger al luchador profesional de los abusos que puedan ser objeto.

—¿Qué dinero perciben de la lucha profesional?

—Aproximadamente medio millón de pesetas aunque este año es muy probable que lleguemos al millón de pesetas debido a la lucha femenina.

—¿Por qué permitió la lucha femenina?

—Esto no es nuevo en el mundo, en casi todos los países europeos se practica esta lucha y España no tiene por qué ser diferente en este aspecto: además la técnica de las luchadoras es comparable e incluso en algunos casos superior a la del hombre, la moralidad y la estética están muy cuidadas y por último como le decía anteriormente nos va a proporcionar medio millón de pesetas; en este caso el fin justificaría los medios.

—¿Ha acogido bien el público la lucha femenina?

—Es un éxito completo; el otro día en el campo del Gas de Madrid se vendieron las ocho mil localidades y según me han contado hubo hasta reventa. Ya quisiera yo este éxito para la lucha masculina de aficionados.

—¿Pero es que tan poca afición existe en la lucha amateur?

—Muy poca; le voy a contar una anécdota que sucedió en los últimos campeonatos de Europa que se celebraron en el palacio de los deportes de Madrid. En una de las eliminatorias se me acercó el secretario de la federación y me dijo: "Presidente está entrando mucha gente por la puerta norte", y yo le contesté: "Pues que cierren la puerta sur no vaya a ser que se marchen". Naturalmente la entrada era gratuita.

—¿En los cuatro años de presidente cómo ha enfocado la lucha?

—Primero nos hemos dedicado a la promoción infantil para crear una infraestructura, porque desde luego España es un país muy poco deportista y si nos falla la base se puede imaginar el papel que podemos desempeñar en el concierto internacional dentro de unos años.

—¿En eso sólo se han basado sus líneas maestras desde que se hizo cargo?

—No, también me he preocupado de lo que tenemos en la actualidad y referente a las federaciones provinciales he ido ayudándolas en la medida de las posibilidades, pero reconozco, que es muy poca ayuda la que reciben. Espero que el año que viene nos aumenten el presupuesto y podamos prestar más ayuda a las federaciones provinciales que son la base de nuestro deporte.

—Para terminar ¿cuáles son los compromisos más próximos de la lucha?

—Primero serán los Juegos del Mediterráneo y después los campeonatos del mundo que se celebrarán en la ciudad rusa de Minks del 10 al 22 de septiembre, más tarde luchadores españoles participarán en la copa del mundo de lucha Sambo que se celebrará en Madrid el 7 y 8 de noviembre próximo, con intervención de luchadores de esta especialidad de Rusia, Mongolia y Bulgaria.

La lucha libre profesional un espectáculo que repercute económicamente en parte los presupuestos de la Federación Española de Lucha.

NOTAS DEPORTIVAS

SOL, MADRIDISTA

En fuentes oficiosas, madrileñas, pero generalmente bien informadas, se ha podido saber que Sol, defensa internacional del Valencia, ha pasado a formar parte de la plantilla del Real Madrid después de superar el reconocimiento médico a que fue sometido.

JARA VA AL DUISBURGO

El jugador del Valencia Jara se encuentra en Alemania, junto con el secretario técnico valencianista Emil Osterreicher, para ser transferido al club alemán Duisburgo. El contrato es condicionado y en él se prevé la recuperación de todos los derechos sobre el jugador por el Valencia a finales de la próxima temporada, o la cesión de los mismos al club alemán definitivamente.

Con esto se resuelve el dilema planteado entre Keita y Jara para ver quién abandonaba en el Valencia. Por otra parte, Keita ingresará el próximo lunes en una clínica de Valencia para ser operado de una lesión de abductores por los servicios médicos del club valencianista y no por el doctor Nesovic, como en un principio pretendía el malinés.

MARTI FILOSIA, JUGADOR DEL SAN ANDRES

Martí Filosia, quien al término de la pasada temporada le fue concedida la baja por el Barcelona, ha causado alta en la plantilla del San Andrés. La duración del contrato es de dos años, por los cuales cobrará dos millones y medio de pesetas.

EL TORNEO DE GOLF DE BOGOTA

España continúa en el tercer lugar, a seis golpes del equipo de Rhodesia y Colombia, en el III Torneo Internacional de Golf por la copa "Rinen" que se disputa en Bogotá.

La clasificación es como sigue.

1.— Rhodesia 289 golpes.
2.— Suecia 292.
3.— ESPAÑA 295.

En la individual.

1.— Dennis Watson (Rhodesia) 138 golpes.
2.— Jan Rube (Suec) 142.
3.— José Gancedo (ESPAÑA) 145.

ORANTES, FINALISTA DEL TORNEO DE TORONTO

Manuel Orantes se ha proclamado finalista del torneo internacional que se está celebrando en Toronto, al derrotar a su compatriota Juan Gisbert por 6-4, 6-2.

CAGNOTTO, CAMPEON DE EUROPA DE SALTOS DE TRAMPOLIN

El italiano Georgio Cagnotto, medalla de plata en los juegos olímpicos de Munich, ha ganado la final de saltos de trampolín por la Copa de Europa, disputada ayer en Skoevde (Suecia), delante de su compatriota Klaus Dibiasi.

EL «TROFEO PRINCIPE DE ESPAÑA» PARA «OS BELENENSES»

«Os Belenenses» de Portugal se ha adjudicado el trofeo «Príncipe de España» tras el partido disputado entre el Rácing de Santander y el Honved, de Hungría, anoche en el estadio del Sardinero que finalizó con la victoria de los magiares por tres goles a uno. Como el torneo se jugó al estilo liga «Os Belenenses» ha conseguido tres puntos, dos el Honved y uno el Rácing.

BALAGUER NO INTERESA AL ESPAÑOL

En contra de los rumores que circularon ayer por Madrid, de que el guardameta del Valencia, Balaguer era pretendido por el Español, puestos al habla con el club españolista, se nos ha manifestado que dicho jugador no interesa al equipo.

...o de Cultura 2007

DEL RUEDO AL ESCENARIO

"TAUROMAQUIA", UNA OBRA TEATRAL SOBRE EL MUNDO DE LOS TOROS

MANUEL DE BLAS, SU PRINCIPAL INTERPRETE CONFIESA: «EL MUNDO TAURINO ESTA AQUI TAN HUMANIZADO, QUE LLEGA A SER UN ARTICULO DE CONSUMO.»

—La obra se llama "Tauromaquia" y es original de Juan Antonio Castro, un autor que tuvo mucho éxito hace tres o cuatro temporadas, con una comedia titualada "Tiempo del 98". La crítica le catalogó, entonces, como uno de los autores importantes del teatro de nuestro país en la actualidad.

Así nos habla Manuel de Blas, el actor principal de esta comedia que se ha estrenado muy recientemente, y que trata de acercar el mundo de los toros al espectador teatral.

—Pero, ¿es que es también musical esta comedia, Manolo?

—Sí. Tenemos ocho canciones de Pedro Luis Domingo y además, una serie de canciones adicionales de inspiración popular y de flamenco, todas ellas relacionadas con el mundo de los toros y de los toreros.

—¿Qué es "Tauromaquia"?

—Farsa, tragedia, drama, melodrama... Es una comedia muy difícil, que ya había estado "rodando" por las mesas de los directores teatrales, y que por las dificultades que entrañaba su puesta en escena, siempre se rechazaba. Entonces, nos reunimos una serie de actores jóvenes para tratar de montarla y me designaron para interpretar el papel protagonista.

—¿Tiene argumento convencional esta obra?

—No. A través de ella, se "tocan" varios aspectos del mundo de los toros y los toreros, pero a nivel popular, y se vé al torero como mito y héroe del pueblo, no de minorías, ni de intelectuales. Tal y como lo ha sido en la gran época del toreo. También, trata la obra del drama del torero, del miedo, de la responsabilidad que adquiere como figura y como mito popular.

—¿Cuál es tu papel en esta obra, Manolo?

—Interpreto al torero, pero a un torero anónimo, que comienza en una escena en farsa, en Grecia con el minotauro para pasar más adelante a España. Es el torero en síntesis y en idea.

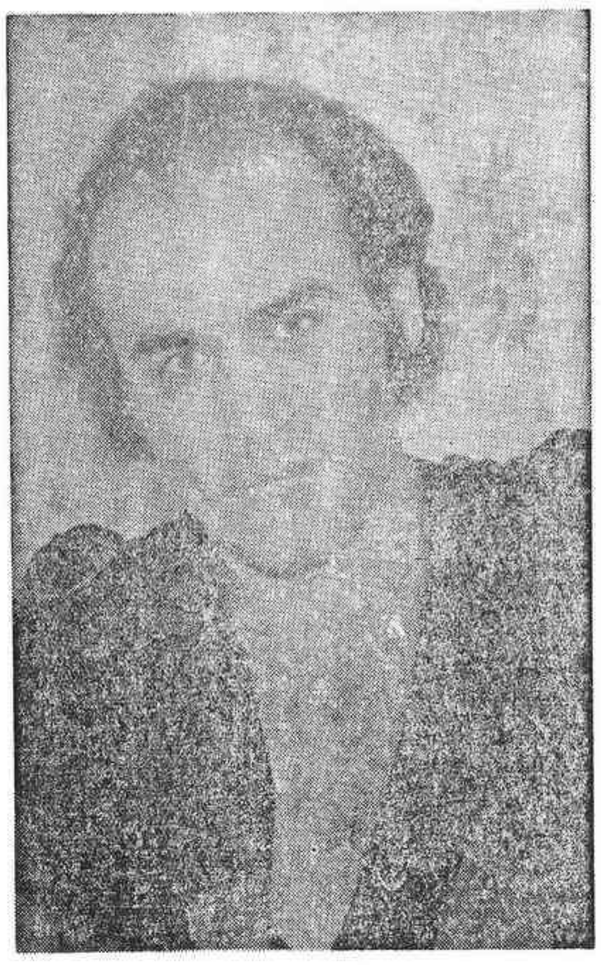

—¿Es comercial el llevar el tema de los toros a los escenarios?

—Creo que puede ser comercial tal y como está tratado en esta obra. De cualquier manera, es interesante el tratamiento que se le ha dado, puesto que lo humaniza y lo llega a hacer un artículo de cosnumo.

REPARTO

—¿Qué artistas intervienen en el reparto?

—Somos quince actores y actrices. Entre éllos, destacan Maruchi Fresno, que después de mucho tiempo, vuelve a hacer teatro, también están Celia Ballester, Natalia Duarte, Sergio Vidal... y yo por supuesto; así, hasta quince.

—¿Es éste el mejor papel que has interpretado?

—En teatro, desde luego, que sí. Aunque he hecho mucho cine siempre he tenido cierta predilección por el escenario. Hace poco, interpreté un papel en "Antígona", que significó una gran experiencia. No debí de quedar tan mal, cuando me han llamado para hacer esto.

—¿Qué es más importante en tu carrera, el cine o el teatro?

—El cine, por supuesto, me gusta mucho más. Creo que es un medio muy importante para llegar masivamente a un público, aunque hoy día, prefiero hacer teatro a malas películas.

—¿Será representada "Tauromaquia" en otras ciudades españolas?

—Este es un espectáculo para provincias. Sobre todo, para esas poblaciones que viven más de cerca y más intensamente el mundo de los toros.

—¿No cae la obra en la clásica "españolada"?

—En absoluto. La "españolada" está tratada de una forma diferente, porque cuando parece que aquello es una "españolada" completamente "en serio", se critica y se pone en tela de juicio, aunque personalmente, creo que en la "españolada" existe mucho de verdad.

—Después de haber interpretado a un torero, ¿torearás?

—Ya no, porque me considero "fuera de forma". Así como para ser actor, con mis 34 años, estoy empezando prácticamente, y pienso que los actores hasta que no llegan a una madurez como no pueden funcionar a ese nivel de papeles complejos y largos, que incluso exigen una resistencia física que no se tiene hasta que no se es un hombre hecho y derecho, creo que para ser torero, soy "viejísimo". Debía de haber empezado a los catorce años.

—¿Tu torero predilecto?

—Me gustan los toros, pero sería injusto si nombrara a un torero preferido, ya que no acudo a las corridas con tanta asiduidad, como para conocer a todos los matadores y elegir a uno de ellos como mi favorito.

Manuel de Blas, después de un descanso de "Tauromaquia", debe volver al escenario. Es la primera vez que el mundo taurino se hace teatro, y esperamos que la experiencia haya sido positiva. —(PYRESA)

WENCESLAO PEREZ GOMEZ
(Fotos: José L. Giménez-Pyresa)

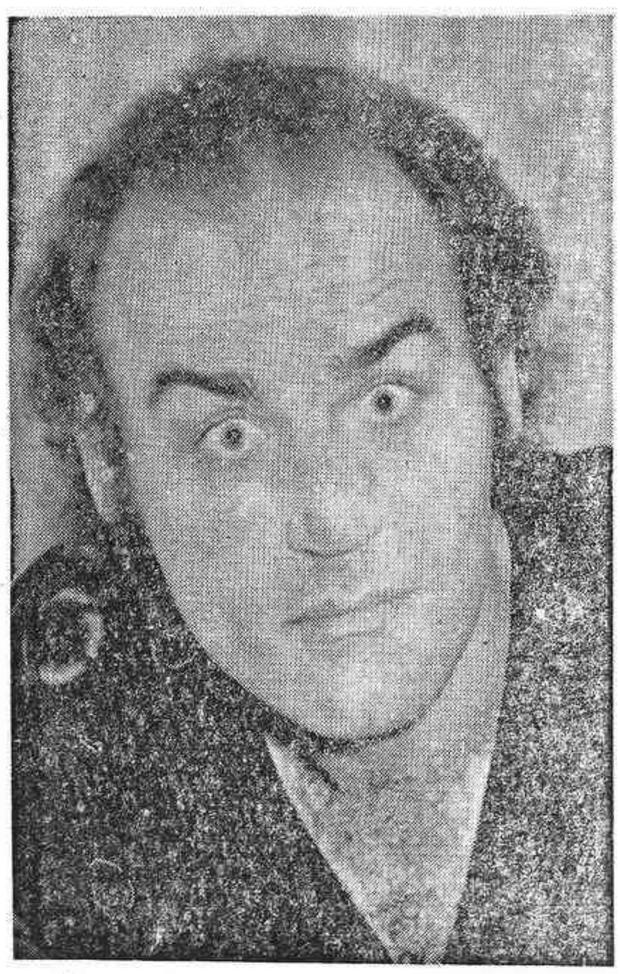

HUMOR

—Contra su obesidad sólo queda un remdio... ¡Váyase a uno de esos países donde pasan tanta hambre!.

AGATHA LYS va a interpretar

"EROTISMO E INFORMATICA"

"Si no consigo lo que quiero, me retiro y en paz". "Nadiuska y yo estamos en la misma línea".

El apartamento de Agatha Lys, Margarita en su partida de nacimiento, está en semipenumbra. Con una mezcla extraña de olor a Saint Laurent y a biberón para el gato. Con el tocadiscos sonando a todo trapo y unas cuantas fotografías de famosos por los estantes de la librería. Y una guitarra colgada en la pared.

Agatha Lys, la estrella, tiene ojos de sueño y la pestaña sin pintar. Agatha Lys, la famosa, está guapa dentro de un traje bonito, con un original turbante y la cara lavada. Sólo falta, ¡qué pena!, la sofistificación en sus sandalias de piel de leopardo. Debe ser una pequeña concesión a su juego de "divina".

—Vámonos a Barajas, ¿te importa?, me he dormido y tengo que coger el avión de Barcelona en tres cuartos de hora. Voy a probarme los trajes que me está haciendo Peris para la serie de los Rius, de TVE.

Nos vamos corriendo a Barajas charlando un poco de todo. Desde su salida de Valladolid hasta su maravilloso contrato, recién firmado ,con una productora extranjera. Y a mí me da la impresión de que en esta bella mujer de 23 años hay dos mujeres bien definidas: Margarita, la chica de los blue-jean y Agatha Lys, la del traje de pantera y los luminosos. Y me gusta la mezcla.

—Agatha, ¿añoras de vez en cuando la vida de una chica normal de 23 años?

—Sólo en cuanto que siendo la estrella no puedo salir y entrar cuando me da la gana. La estrella se convierte en una barraca de feria y a mí me importa muchísimo lo que piense la gente. Sobre todo por mi familia, por la que siento un gran respeto. Casi me paso la vida metida en mi apartamento con mis animales y mis libros y la música.

—¿Eres feliz con la vida que llevas?

—Pues no soy desgraciada. Quizá vivo un poco sola, pero no importa.

Vive sola con una extraña compañía. Seis gatos —"los adoro porque son unos animales dignos"— y Quique, el mono, "mi niño más querido".

—¿Qué amas de la vida, Agatha?

—De una forma muy especial a mi madre. La envidio porque ha sido en la vida lo que ha querido ser. Y me amó a mí misma, aunque te parezca duro. Sólo así puedo amar a los demás.

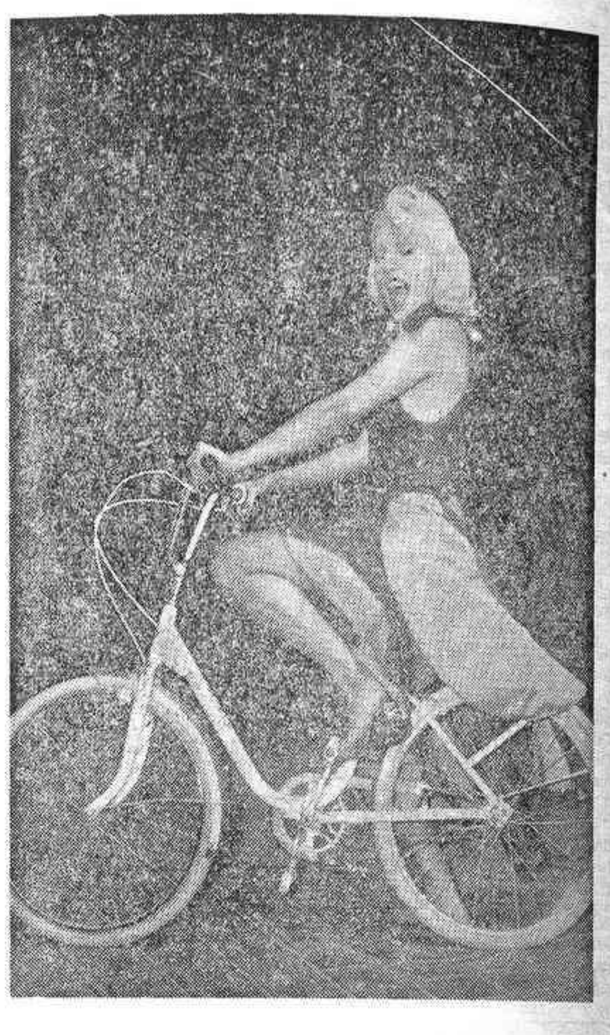

AGATHA LYS

UNA GATITA BIEN VESTIDA Y CON UN BUEN CEREBRO

A la "gatita" —que no se crean ustedes que lo es tanto— le gustan los visones. Tiene un abrigo blanco para ponerse de noche y una chaqueta marrón que usa con los vaqueros. A la gatita —mujer cerebral le gusta ir bien vestida y gastarse dinero en ropa.

—De tener que prescindir de algo en tu vestuario, ¿qué sería?

—Las pieles y las joyas, a pesar que me gustan mucho, porque creo que lo vital es cubrirse y poder cambiar de aspecto. Total ,con cualquier cosa estará guapa.

—Agata, ¿tienes rival en el cine?

—No sé, pero creo que Nadiuska y yo estamos en la misma línea.

—¿Qué línea?

—Pues la física, naturalmente. Yo la admiro muchísimo porque creo que lleva una carrera maravillosa. Como "estrella", claro. Para juzgarla como actriz es aún demasiado pronto.

Lo dice de verdad porque Agatha es una mujer sincera y no la duelen prendas. Como me dice también que está deseando que la llame Saura, o Buñuel, o Bardem, o Pedro Olea, o... cualquiera, con tal de que sea uno de nuestros mejores directores. Tiene unas ganas enormes de triunfar, "pero no pienso destrozarme si no lo consigo. Lo que sí se es que, si no paso de un segundo término, me retiro y en paz".

RUBIA POR ADOPCION, GUAPA Y ACTRIZ

Dice que nunca ha querido jugar a emular a Marilyn Monroe, que nunca ha querido ser un mal calco de un original tan bello. Que es imposible y absurdo el pretender ser igual a un mito. Sin embargo parece que juega a parecerse físicamente, ¿no?.

—No es verdad. Por ejemplo yo soy rubia por adopción pienso como rubia y me veo horrible cuando tengo que usar la peluca morena. Lo que no quiere decir que si me pareciera de verdad a la Monroe no sería una maravilla.

—Que te sientes más, ¿guapa o actriz?

—No soy demasiado guapa. Lo que soy es atractiva y mona, no me tengo que pelear con el espejo al levantarme. Y actriz me siento desde pequeña.

—¿De qué edad te gustan los hombres?

—Pues por piel y lógica me gustan los chicos de mi edad. Luego te das cuenta que lo que importa es el talento, la forma de manifestarse en la vida, la seguridad, y entonces prefiero un hombre mayor.

Agatha Lys acaba de firmar un contrato de lo más atractivo. Una productora extranjera la ha contratado por cinco años para hacer varias películas, con actor internacional de compañero. Agatha Lys, la esperanza de nuestro cine, la futura actriz-estrella, verá su nombre en la cabecera de los repartos. Como las estrellas internacionales.

El avión se va llenando de pasajeros. Sólo una pregunta Agatha, ¿qué esperas de la vida?

—Casi todo, sentirme cómoda conmigo misma. No tener una vida demasiado larga que me aburra, ni tan corta que no me dé tiempo a hacer lo que quiero.

Lo harás, gatita, lo harás. Tienes madera. De momento, cuando vuelva, tiene que rodar "Erotismo e Informática" con Alberto Mendoza y Emilio Laguna. No creo que pueda aburrirse.

CATALINA G. MADARIA

LAS PELICULAS QUE VEREMOS LA PROXIMA SEMANA

Por Manuel ARRUFAT

ASTORIA: «BARRABAS»

Producción: Dino de Laurentis. Guión: Christopher Fry, basado en la novela de Par Lagerkvist. Director: Richar Fleischer. Intérpretes: Anthony Quinn, Silvana Mangano, Arthur Kennedy, Katy Jurado, Valentina Cortese, Vittorio Gasman, Jack Palance y Ernest Borgnine.

— Condena por ladrón y asesino, Barrabás es inesperadamente liberado por deseo del pueblo de Jerusalén que le prefiere a Cristo. Los prodigios acaecidos a la muerte de Este y su posterior vinculación a los seguidores de la nueva fe, hacen de Barrabás un hombre en continuo conflicto entre la duda y la esperanza.

— Atractiva reposición de un super-espectáculo de la época en que la Cinecittá italiana luchaba por arrebatar el cetro al Hollywood norteamericano. Richard Fleischer mantiene bien el equilibrio entre las aspiraciones colosalistas del señor de Laurentis y los propósitos analítico-religiosos del «nobel literario» Par Lagerkvist. Si no logra el mejor film de su extensa filmografía —rica en grandes aciertos—, consigue, al menos, un digno producto dentro del género «bíblico-espectacular». Atractivo reparto con brillantes «números» de sus componentes.

AVENIDA: «LA VIUDA DEL DIABLO»

Producción: Alan Ladd Jr., y Stanely Mann. Guión: William Spier . Dirección: Roddy McDowall. Intérjretes: Ava Gardner, Ian McShane, Cyril Cusack y Stephanie Beacham.

— Una viuda de edad madura pero muy atractiva —es la fabulosa Ava, ya ven— y, además, riquísima, ejerce su presión sobre un grupo de jóvenes a los que mima en sus vicios a cambio de que le presten ciega obediencia a sus caprichos y deseos. Cuando su «favorito» de turno intenta abandonarla por una jovencita, la viuda procurará su aniquilamiento.

— «Un film de Ava Gardner» reza el lanzamiento publicitario de este producto. Y reza bien, porque Ava, su mito, permanece, se hincha con el tiempo. Su presencia, el placer de contemplar los restos de su belleza, son el máximo atractivo de la función. Por lo demás pudiera surgir la sorpresa en esta «Viudad del diablo» tramada por un equipo de debutantes, si no fallan mis informes (el hijo del desaparecido Alan Ladd como productor, el actor Roddy McDowell como director, etc.), aunque el asunto sea demasiado igual al de tantos y tantos productos de este cine que hoy nos toca sufrir.

RIALTO: «LA INDIA EN LLAMAS»

Producción: R. Denis Holf. Guión: Robin Estrelge. Dirección: J. Lee Thompson. Intérpretes: Kenneth More, Lauren Bacall, Herbert Lom y W. Hyde White.

— 1935. Las tribus musulmanas se subleban contra el Maharajá de una provincia del norte de la India. Un capitán ingiés es encargado por el Gobierno de Su Graciosa Majestad para poner a salvo al pequeño heredero del Maharajá. Con una vieja locomotora llamada «Victoria» (¡estos ingleses!) a la que enganchan un vagón, emprende la marcha hacia la salvación con un pequeño grupo compuesto por el príncipe, su institutriz, la esposa del gobernador inglés y el inevitable traidor (mestizo y musulmán, naturalmente) entre otros.

— Canto del imperialismo al estilo del Kipling, con indios buenos y nobles y otros malvados empeñados en acabar con una situación idílica. ¡Ah! y los ingleses sacrificándose por mantener su paternal protección. Dado el asunto y la presencia de Mr. Thompson como conductor del mismo, cabe esperar como mucho aséptica corrección sin brillanteces.

SABOYA: «UNA ABUELITA DE ANTES DE LA GUERRA»

Producción: Aspa P.C.. Guión: Vicente Escrivá y Vicente Coello. Dirección: Vicente Escrivá. Intérpretes: Isabel Garcés, Alberto de Mendoza, Helga Liné, María José Román y Nadiuska.

— Una simpática abuelita de las de mantilla, camafeo y polvos de arroz, se traslada desde su pazo de Louriño (Lugo) a Madrid para ver a su hijo que ha sufrido un accidente. Comprueba que, comparado con lo que ocurre en la casa de éste, «lo de Sodoma y Gomorra es la Caperucita Roja», por lo que, aconsejada por un sacerdote con el que se confiesa, y «llamando a las cosas por su nombre», pondrá paz y orden en la familia.

— El señor Escrivá responsable, entre otras, de «Lo verde empieza en los Pirineos», (años há lo fue también de todo un cine de curas, santos y beatos, que escribió y produjo), incide en su peculiar visión de la actual sociedad española, tan libertina y depravada como todos sabemos (?). Indumentarias «osadas» y no menos «osadas» relaciones de personajes que «viven en el error», contrastan con la pureza y sencillez de un personaje «positivo». ¿Se trata de un empeño catequizador o un aprovecharse de una cierta permisividad con fines seudopornos?. Compruébenlo, si gustan.

(c) Ministerio de Cultura 2007

Mediterráneo DOMINICAL

DOMINGO, 17 DE AGOSTO DE 1975

MADERAS y TABLEROS-PUERTAS y PERSIANAS-TUBERIAS de P.V.C.

REVESTIMIENTOS DECORATIVOS DE SUELOS, TECHOS Y PAREDES

DISTRIBUIDORES:

MADERAS CLEMENTE, S.L.

Ctra. Onda, 101-Tel. 52 08 00 (2 líneas) VILLARREAL

Navarra, 1 - Teléfono 21 69 55 CASTELLON

BENICASIM ES UNA FIESTA

EN pleno "mes loco" del turismo, cuando en torno a las playas se concentra una muchedumbre de más de ochenta mil personas que rinden culto al sol y al mar, a la bondad de nuestro clima, parece más apropiado decir que Benicasim es una fiesta, en lugar del consabido Benicasim en fiestas. Cláro que ya no cabe hacer distinciones entre el pueblo y las villas, porque hoy, y cada día más, todo viene a ser lo mismo, aunque afortunadamente el pueblo en muchos aspectos, sigue manteniendo su tradicional carácter entrañable y familiar. La población, de momento, hace un alto en el camino, paréntesis festivo en esta etapa veraniega en la que indudablemente, registra su mayor actividad, invitando a todos, veraneantes y turistas, españoles y extranjeros, a unas jornadas de convivencia en la alegría de las fiestas. Y Benicasim sonará con lamento triste y alegre de guitarra en su ya famoso Certamen Internacional, y proclamará a los cuatro vientos los valores de su hospitalidad. Números cantan... Más de veinte establecimientos hoteleros y cinco campings, cerca de seis mil apartamentos y 1.200 villas... Sí, efectivamente, en el mes de agosto, Benicasim es una fiesta.

discotheque Saxo Club

BENICASIM (Castellón) ESPAÑA

UNA DISCOTECA CON JARDINES PROPIOS, SIN ARTIFICIOS VULGARES, SITUADA A LA ENTRADA DE BENICASIM. SONORIZACION Y LUMINOTECNIA ESPECTACULARES, DECORACION MODERNA. CON RINCONES INTIMOS Y SU AMBIENTE EXQUISITO Y TURBADOR

AIRE ACONDICIONADO (REFRIGERADO)

Tel. 30 00 36

...io de Cultura 2007

NARBON dibuja el perfil de su hogar.

Para un cómodo apartamento

Luz. Explotación de la verticalidad y la horizontalidad para aprovechar mejor el espacio. Y sobre todo comodidad; mucha comodidad.
He ahí los factores que NARBON ha tenido en cuenta en el diseño de sus muebles para apartamento.

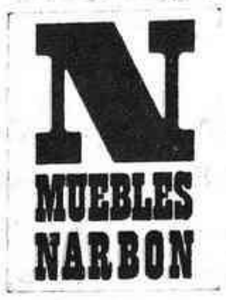

NARBON SELECCION
MAESTRO RIPOLLES, 30
TELEF. 22 22 76

MUEBLES NARBON
XIMENEZ, 10
TELEF 22 45 21

NARBON, UN ESTILO PARA CADA CIRCUNSTANCIA

(c) Ministerio de Cultura 2007

Evolución de Benicasim

DE LA UVA MOSCATEL AL TURISMO

HOY ES LA SEGUNDA LOCALIDAD DE LA PROVINCIA EN RIQUEZA URBANA

EL NEGOCIO TURISTICO EN UN 80 POR 100 ESTA EN MANOS DE FORASTEROS

En el principio fue la agricultura. También en Benicasim... Pero fueron pasando los años, llegando los turistas, y de una población eminentemente agrícola, se pasó a otra turística en un cien por cien. Tanto es así, que hoy en Benicasim apenas si quedan una veintena de personas que se dediquen y vivan exclusivamente de la agricultura. El turismo lo es todo para Benicasim, y Benicasim se esfuerza por explotar cada vez más sus posibles recursos turísticos. Sin embargo, más del 80 por 100 del negocio del turismo está en manos ajenas a la población local. ¿Faltó fé en el turismo? Quizá sí, o quizá no del todo, pero lo cierto es que las gentes de Benicasim no reinvirtieron en el sector turístico todo el capital obtenido con la venta de sus fincas para la construcción de apartamentos, villas, hoteles y demás edificacciones turístico-veraniegas.

¿Quién no ha oído hablar de la famosa uva moscatel de Benicasim? Conoció su mejor época en el período comprendido entre 1914 y 1927, para comenzar su declive a partir de 1943. Hoy apenas si se cosechan 150.000 kilos, que no son nada comparados con las más de tres mil toneladas de antaño, cuando los racimos de esta tierra llegaban a los mercados de París, Ginebra y Copenhague. Después fue el guisante, y la cebada, y el arroz... La agricultura de Benicasim ha pasado muchas vicisitudes hasta sucumbir prácticamente, arrollada por el avance arrollador del «boom» turístico, que se inició en la década de los 60 y continúa en plena vigencia.

Lo que ha sido Benicasim en lo que va de siglo y su planteamiento ante el futuro fue el tema de una tertulia que celebramos a primera hora de la tarde —la hora del café— en el salón recreativo de la Caja Rural. Dialogamos con Juan Moreno-Vilar, director de esta entidad; don Vicente Chornet Casañ, «el hombre que sabe más cosas de Benicasim», nos dijeron, funcionario municipal; don José Ramón Martí, empleado administrativo y propietario agrícola, y los agricultores Manuel Pérez-Escofn y José Casañ Pichastor, este último durante más de cuarenta años compartió la agricultura con un empleo en los ferrocarriles, en los que llegó incluso a alcanzar el grado de jefe de tren.

Veteranos agricultores, recordando el pasado agrícola de Benicasim

EVOLUCION DE LA AGRICULTURA

Desde la fiesta de San Jaime, a finales de julio, hasta mediados de septiembre, salían de Benicasim de diez a doce vagones de uva por día, y en alguna jornada se cargaron hasta diecinueve, a un promedio de seis mil kilos por vagón. Eran los años boyantes de la uva en este término municipal, años que recuerda no sin cierta nostalgia Vicente Chornet.

—A Francia se remitían diariamente cuatro «gabias». En el extranjero nuestro principal mercado era París, pero también algo en Suiza y Dinamarca. En España, nuestros clientes estaban en las provincias del Norte y en el mercado de Barcelona.

Pero la etapa fuerte de la uva moscatel, que se mantuvo en Benicasim desde 1914 a 1927, poco a poco se fue diluyendo, iniciando ya su caída en vertical a partir de 1943.

—Realmente, ¿qué ocurrió?

—Fueron años desastrosos para la viña, a causa de una prolongada sequía, y el decaimiento de las plantaciones acabó siendo general. Podríamos señalar varias causas para justificar esta situación. Una de ellas es el cambio en el abonado, que antes se hacía a base de heno. La uva, entonces, antes que llegar a pudrirse, se hacía pasa... Pero después, no se supo de qué enfermedad, porque entonces los agricultores no teníamos la asistencia técnica que tenemos ahora, las viñas poco a poco se fueron muriendo.

Y Benicasim tuvo una buena etapa en el cultivo del guisante...

—Era bastante rentable. En 1946, por ejemplo, salían cinco vagones diarios con dirección a Barcelona y Francia. Pero no todo eran cultivos de guisantes, pues también se plantaba bastante cebada.

—¿Fue importante la zona arrocera?

—En los años difíciles, no hay duda de que el arroz cubrió bastantes brechas, llegando a cultivarse unas 2.600 hanegadas. En un determinado momento, este cultivo solucionó bastantes problemas.

—¿Y cuál ha sido la etapa agrícola más reciente?

—Podríamos definirla como la del almendro. Hasta ahora ha sido relativamente rentable, aunque aquí los árboles no proporcionan tanta cosecha como, por ejemplo, en la ribera de Cabanes. Hoy se cultiva almendro y, en las zonas en las que se dispone de agua, el naranjo.

—Pero, ¿queda viña?

—Algo queda, algo queda, aunque no es ni sombra de lo que fue. Actualmente se recogerán unos 150.000 kilos, que se destinan al consumo interior.

Y LLEGO EL TURISMO

Y se vendieron muchas, muchas hanegadas sobre las que han ido surgiendo más y más edificaciones de carácter turístico.

—De la vía del ferrocarril hasta la playa, hoy prácticamente son ya todo solares, así como unas 1.500 hanegadas de lo que era el arrozal.

Pero las gentes de Benicasim que vendieron parte o el todo de sus tierras no reinvirtieron el dinero obtenido, en el sector turístico. ¿Qué hicieron con el producto de las ventas?

—La mayoría procuró acondicionar mejor sus casas, modernizándolas, se compró ropas y no faltó quien estrenó coche. La verdad es que se invirtió muchísimo dinero en mejorar las viviendas.

El ochenta por ciento del negocio turístico de Benicasim está en manos de personas ajenas a esta localidad. Esta es una realidad insoslayable. También se ha dicho que los vecinos no son precisamente quienes obtuvieron la mejor tajada en las transacciones de los terrenos.

—Si hubiéramos tenido agua suficiente, posiblemente la situación no hubiera sido la misma, porque entonces la tierra hubiera tenido más valor para nosotros. Por eso aquí, en Benicasim, todos teníamos muchas esperanzas depositadas en el canal del Ebro, un aobra que habría sido fundamental de cara al futuro de toda una amplia zona de la provincia, y más concretamente para Benicasim. Otra buena solución para nuestra agricultura hubiera sido, en su día, traer agua desde los pozos situados en el término municipal de Castellón.

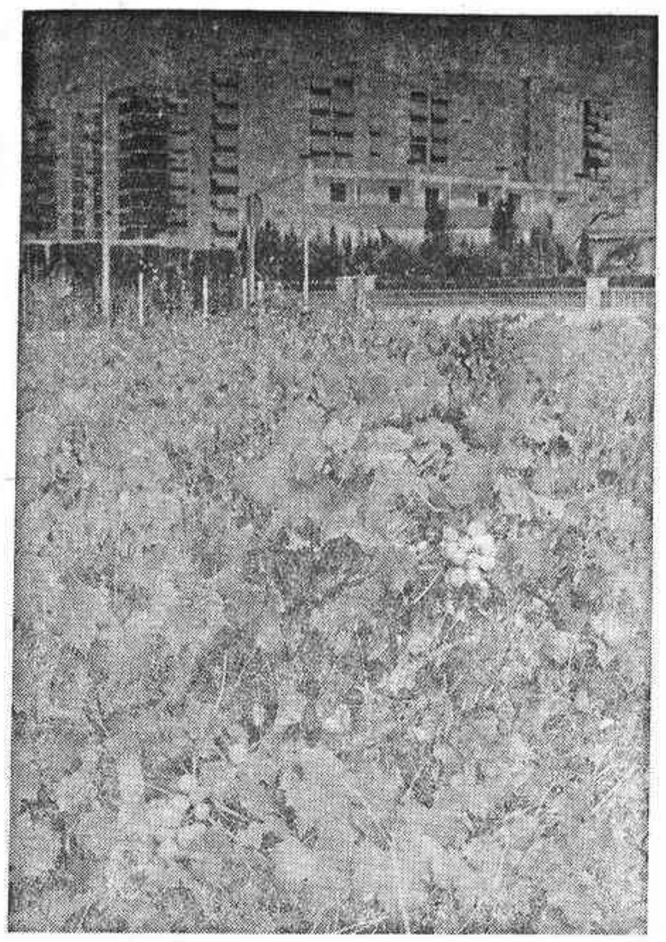

La uva fue la principal riqueza de Benicasim allá por los años 20. La famosa uva moscatel llegó a los mercados de Francia, Holanda, Dinamarca... Hoy, apenas si se cosechan 150.000 kilos. Y es que cada vez hay menos viñas, y Benicasim ha pasado de ser una población agrícola, a vivir casi en un cien por cien del turismo.

POBLACION CIEN POR CIEN TURISTICA

Benicasim ya no es una población eminentemente agrícola, sino que Benicasim, por el contrario, hoy en día es una población turística al cien por cien.

—¿Cuántos agricultores quedan?

—No más de una veintena, entendiendo por agricultores a las personas que viven única y exclusivamente de la agricultura.

—¿Y cuáles son los problemas más acuciantes de la agricultura local?

—El principal es la falta de mano de obra, que actualmente está totalmente absorbida por el sector de la construcción. Las cotizaciones que alcanzan los productos no compensan los gastos de cultivo, cuyo pri[illegible] al capítulo lo constituye la mano de obra.

—¿Quedan jóvenes en el sector agrario?

—Ni uno sólo. La juventud no quiere saber nada de la agricultura, porque es un trabajo que no le atrae en absoluto.

El turismo lo es todo en Benicasim, y lo es, sobre todo, para la juventud.

—Mientras subsista el turismo, aquí no se planteará el menor problema.

—¿Y si algún día no vienen los turistas?

—Bueno, es evidente que cada vez aumenta de manera más considerable la proporción de turistas nacionales.

Un momento de la conversación en torno al pasado, presente y futuro de Benicasim.

EL PUEBLO VIVE DEL TURISMO

—Para Benicasim, lo realmente grave sería un frenazo en la actividad constructora, teniendo en cuenta la gran cantidad de mano de obra que emplea este sector. Sin embargo, hay que decir que el Centro de Termalismo Helio-Marino ha resuelto muchos problemas en este aspecto del empleo, pues actualmente da trabajo a cerca de doscientas personas.

—Pero, realmente, ¿el pueblo vive del turismo?

—Por supuesto. Hay muchos puestos de trabajo, como jardineros, conserjes, etc., cubiertos por vecinos de Benicasim.

Aquí, mientras subsista la corriente turística con la misma intensidad que hasta ahora, el índice de bienestar económico continuará manteniéndose o elevándose. De todas formas, no debemos dejarnos arrastrar por ninguna clase de triunfalismo, pues la realidad pudiera ser tristemente distinta en el caso de que, por cualquier circunstancia, decreciera la afluencia turística. Entonces no tendríamos más remedio que echar mano de los recursos propios de la localidad. El pueblo está experimentando una enajenación de su patrimonio rústico; se venden parcelas, grandes y pequeñas, y sucesivamente van desapareciendo áreas y áreas de terreno con destino a cubrir necesidades turísticas. Dios quiera que los que, ahora ya maduros en edad, tanto contribuyeron al logro de un mayor fomento de la agricultura local, jamás queden defraudados por la circunstancia de contemplar la evaporación de unos recursos económicos tan boyantes en los momentos actuales, y que, por no haber reinvertido de cara al turismo, se encuentren con la única solución de evocar sus benditas tierras cuando todavía les pertenecían.

—De todas formas, aun cifrándolo todo en el turismo, ¿la temporada no es demasiado corta?

—Efectivamente, éste es un problema a resolver. Se trata de promocionar debidamente esta zona, para alargar un poco más la temporada turística. También se ha pensado en el turismo de congresos, durante los meses del invierno o de baja temporada.

Por último, cuando la conversación ya comenzaba a languidecer, se abordaron los problemas que se plantean en plena temporada turística. El principal es que no todo está preparado para absorber con facilidad a la gran avalancha humana que se concentra en Benicasim durante los meses de julio y agosto. Lógicamente, lo primero que se resienten son los servicios. Y así hay dificultades en el abastecimiento de agua potable por falta de presión en la red de distribución, deficiencias en la asistencia médica, etc., etc.

Señalemos finalmente que Benicasim, en lo que se refiere a la riqueza urbana, es el segundo pueblo de la provincia, ocupando Villarreal el primer puesto.

CENTRO DE TERMALISMO

HELIO-MARINO

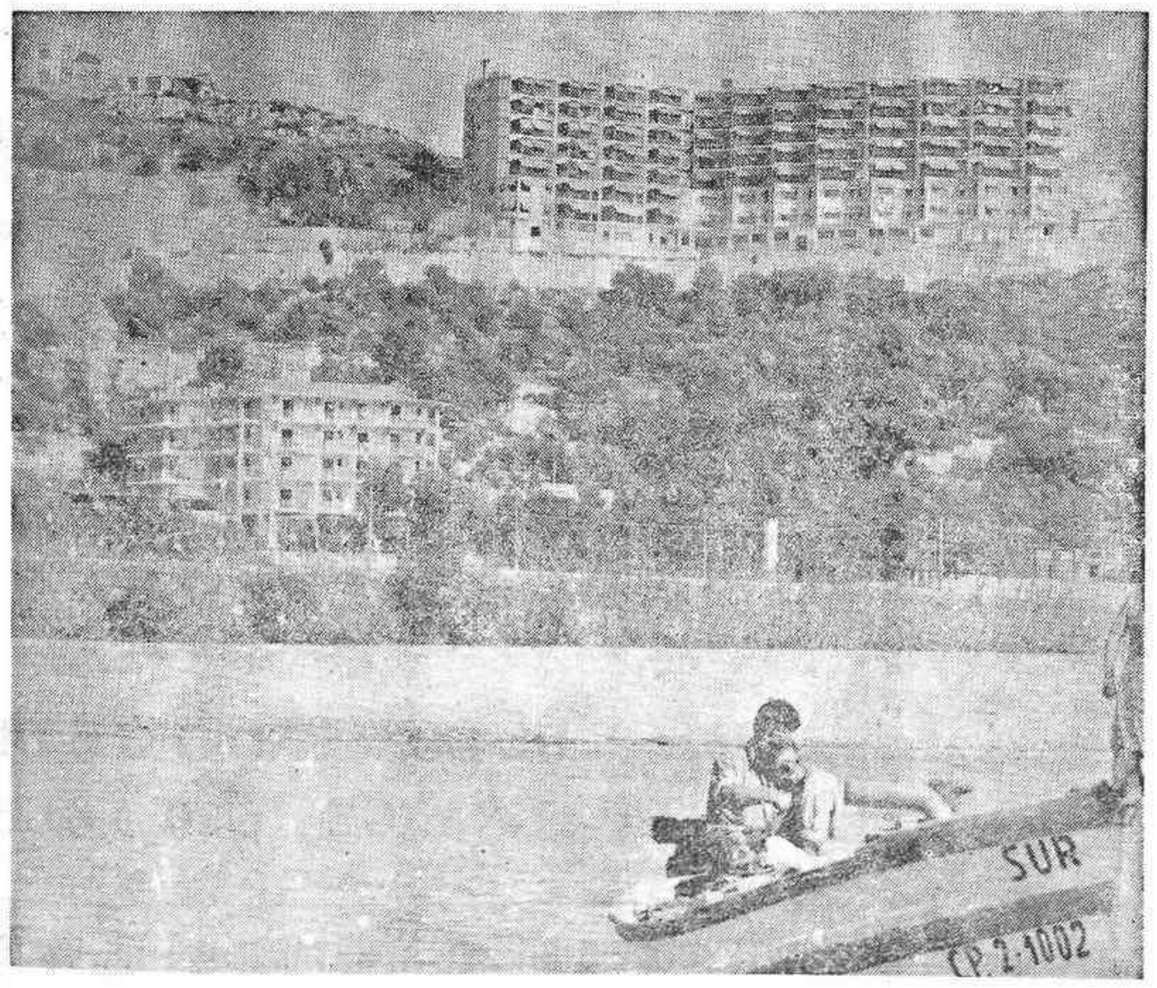

Tel.: 30 04 50 - Telex 65.552 TERMA

BENICASIM

...o de Cultura 2007

La guitarra en su máxima expresión

El Certamen Internacional "Francisco Tárrega": un ejemplo de dignidad y madurez

La guitarra, mágico instrumento de comunicación musical, todos los años adquiere especial relieve cuando en Benicasim comienza el certámen internacional "Francisco Tárrega". No hay ninguna duda en afirmarlo que el recuerdo del insigne maestro, adquiere en esos días dimensiones insospechadas y se convierte en la ilusión de los calificados participantes que, bajo su amparo tutelar, aspiran a obtener uno de los títulos más preciados y prestigiosos del mundo de la guitarrística contemporánea.

El certamen, nacido hace muchos años con más entusiasmo que posibilidades económicas, fue ganando con el tiempo, algo que es importante y fundamental: madurez y prestigio. Y esto —lo saben muy bien los que han estado en la lucha desde entonces, no se logra por imperativos de la suerte, sino por el tesón del esfuerzo sin medida, la autocrítica constante y el deseo, siempre renovado, de ser cada año mejores.

UN ORGULLO LOCAL

Desde el año en que comenzó a tomar incremento el certamen internacional de guitarra "Francisco Tárrega" toda la población se sumó a él con un entusiasmo increíble. Y ante ese amparo todo se perfiló con auspicios insospechados. Y esto ha permitido que el público de Benicasim adquiriera las conocimientos del arte musical y juzgara con criterio cierto a cada uno de los participantes que año tras año se dan cita en el escenario mayor para demostrar sus dotes y aspirar al trofeo.

Importa destacar la participación de gente joven al certamen. Y ello valora el prestigio, en plan de futuro, del concurso.

ANECDOTAS

Nunca es grato dar nombres cuando se habla de anécdotas, porque hay algunas muy "dramaticamente" curiosas. Así nos lo dice uno de los miembros del jurado, Rafael Balaguer, que sabe mucho de estas cosas. Y ante nuestra insistencia, dice:

—Todo entra en lo anecdotico del certamen. Hechos han ocurrido muchos. Algunos muy simpáticos, otros...

—Hablemos de los simpáticos...

—En uno de los certámenes una guitarrista, muy agradable ella, alegando que era "especialista "en toda la obra de Tárrega, merecía el primer premio, sin más ni más.

—¿Pero tenía condiciones, méritos para ganar?

—No. No los tenía. Yo, al escucharla, temblaba. No sabe la que pasé.

—¿Hay algo más...?

—Mucho más. Un inglés, con muchas ínfulas se presentó a la preselección sosteniendo que aunque él era muy superior, se avenía a participar de ese trámite porque era una condición del reglamento. Pero él, por su condición de gran guitarrista, había superado eso.

—¿Y qué pasó?. ¿Superó la prueba?

—A los tres o cuatro compases le tocaron la campana.

—¿Aprobando?

—No, para eliminarlo.

—¿Y lo de Gabriel Estarellas, entra en lo anecdótico?

UNA VARIANTE EN LAS BASES

A raíz de algunos inconvenientes habidos en el último certamen, y para evitar cualquier tipo de problemas, los organizadores del certamen han decidido modificar algunas de los puntos de las bases. Entre las más importantes merecen destacarse, la indivisibilidad de los premios. Asimismo es importante el que se haya dispuesto en torno al premio al mejor intérprete de la obra de Tárrega, que deberá otorgarse de modo independiente y no, como si se tratara de un cuarto premio. Esto significa que al concederlo no deberá tenerse en cuenta si el designado figuraba como galardonado con uno de los otros tres premios.

LO DE ESTARELLAS

Después de la pausa, tras pensarlo, nuestro informante, indica:

—También entra en lo anecdótico. Pero podría agregar que ocurre porque hay un gran deseo de ganar el premio. Y entonces, muchas veces sin meditarlo, ocurre que todos se creen ser los mejores, los que realmente deben llevarse el galardón. Y, como en el caso del guitarrista Gabriel Estarellas, muy bueno por cierto, no aceptó a compartir el primer premio porque él se consideraba con méritos suficientes para no compartirlo. Afortunadamente, con el correr del tiempo, todo se ha superado. Y la participación de este interprete, demuestra que "aquello" fue un hecho anecdótico, uno más en la historia del certamen.

EL JURADO

Como en años anteriores presidirá el jurado Leopoldo Querol. Con él estarán Federico Moreno Torroba, José Muñoz Molleda, Ernesto Halffter, Juan Pich Santasusana, Rafael Balaguer y Manuel Cubedo. Y aquí otra variante: con el jurado se hallará presente un delegado personal del alcalde que actuará con voz, pero sin voto, en calidad de secretario.

GABRIEL ESTARELLAS

Por muchas razones la figura del certamen, en la edición 1975, es Gabriel Estarellas. En un reciente reportaje, en MEDITERRANEO, dijo que estaba preparándose con fe y entusiasmo. Y agregó:

—Las tres obras de Moreno Torroba, "Los Mayos", "Alborada" y "Panorama", fueron las que elegí para concursar en el premio "Viotti" de Italia, que gané a los diecisiete años. ¿Es esto una ventaja sobre los otros concursantes?. Al final lo sabremos. Mientras tanto todo está a punto. La guitarra, una vez más, en Benicasim, cobrará alturas de jerarquía.

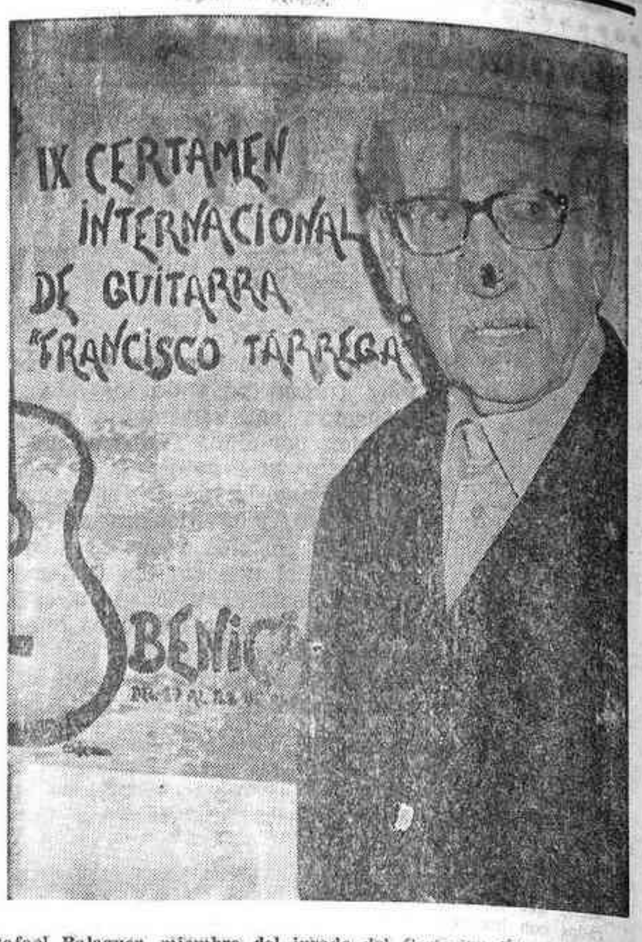

Rafael Balaguer, miembro del jurado del Certamen Internacional de Guitarra «Francisco T

ARTICULOS REGALO Y OBJETOS DE PIEL
EVA
C/. TRAMONTANA, 5-6
TEL. 30 03 90
VILLAS DE BENICASIM

VISITE LAS BODEGAS Y DESTILERIAS
DE LOS PRODUCTOS
Carmelitano

BENICASIM
Le invitamos a degustar nuestros vinos y licores

IX
CERTAMEN
INTERNACIONAL
DE GUITARRA
"FRANCISCO TARREGA"
DEL 19 AL 22
DE AGOSTO 1975
SALON DE CONVENCIONES DEL
HOTEL ORANGE 10'30 NOCHE
PATROCINADO POR EL AYUNTAMIENTO DE BENICASIM

restaurante
CARRETERA ALCORA, Km. 18'200
A 13 Km. DE CASTELLON
el Pantano

(c) Ministerio de Cultura 2007

BENICASIM: Uva y turismo

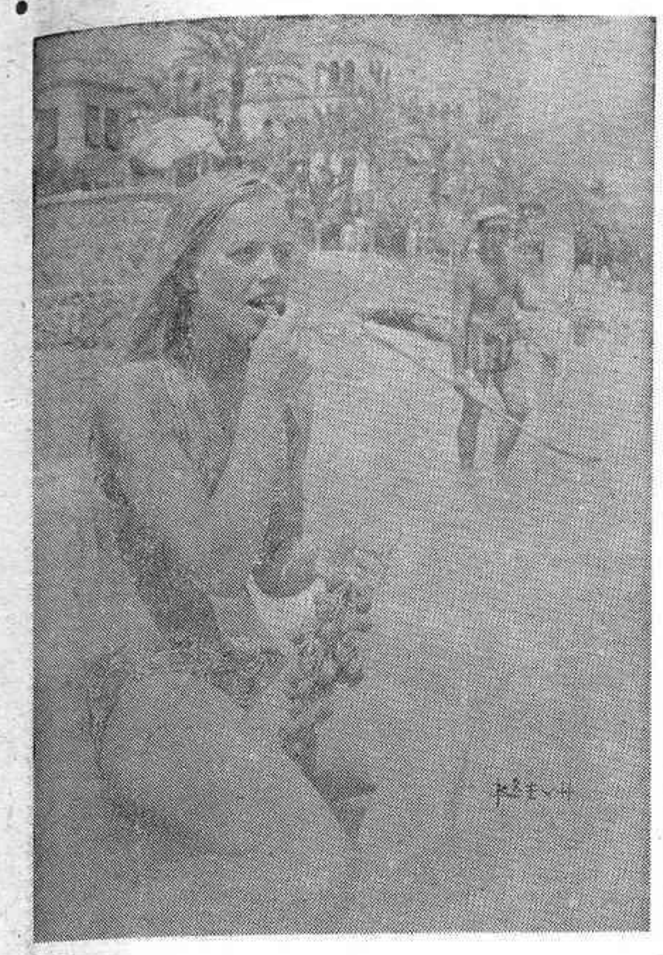

Aunque el turismo lo es todo para Benicasim, todavía queda el recuerdo de su famosa uva, que hoy es prácticamente como un símbolo del pasado. En la foto de Breva quedan fielmente reflejadas las dos notas que mejor definen este núcleo sobresaliente en la Costa del Azahar castellonense.

La divertida noche de las discotecas:

MUCHO RUIDO Y POCAS NUECES

No siempre es el sol la magia del verano. Las luces artificiales, al llegar la noche, también son motivo para la pausa del descanso en la quietud de las vacaciones. Infinidad de focos de colores, cada noche, se encienden a ritmo de música para todos los gustos, en las distintas salas que conforman el abigarrado núcleo del «divertimentto» de Benicasim. Hay más de ocho discotecas, dos o tres salas de fiestas, algún café-concert, una boite, etc. (la imprecisión en los datos es deliberada) en la pequeña población. Dicen que más de lo que se necesita. Pero ahí están. Con su música y su gente. Con sus éxitos y fracasos. Con sus detractores y sus fervientes admiradores. Y con los interrogantes que a todos los que de alguna manera viven del turismo, preocupa últimamente: ¿qué pasará más adelante?.

UN VIAJE ALUCINANTE

Hemos recorrido todos los lugares de la noche divertida de Benicasim. Desde el anonimato hemos indagado a muchas de las personas que allí se dan cita asiduamente. Los nombres, lógicamente, están vedados, pero las respuestas son veraces. No nos interesa fraguar una mentira. O inventar una ilusión falsa. Objetivamente nos importa conocer y divulgar lo aprendido. Y así lo hacemos.

—Es un mundo alucinante —responde una joven de poco más de 22 años—.

—¿Por qué?.

—Porque aquí te evades de un mundo cotidiano que te obliga a ser cada jornada más hipócrita y falso.

—¿Dónde está la evasión?. ¿En la música o en el alcohol?.

Cerca de ochenta mil personas, residen estos días en Benicasim, que es una auténtica fiesta. Pero no todo el ambiente está en las playas, sino que también el pueblo reviste durante el verano, y sobre todo en este agosto que es el «mes loco» del turismo, una animación extraordinaria.

—En todo. No sabría definirte la cosa por separado. Es un complemento. Yo le llamaría ruido organizado. Y allí entra todo, música, alcohol, sexo, bullicio, ...

—¿Y después, cuando regresas a casa...?.

—Nada. Te pones el vestido de las buenas costumbres y sigues siendo la persona que cada 24 horas vive una experiencia distinta.

DIVERTIRSE, NADA MAS

Debe tener más de 40 años. Pero viste de sport. Lo cual le desdibuja la verdadera edad. Y lo hace mucho más joven. Es —según definiciones de la moda «progre»— un personaje de la «jet» society»: alegre, despreocupado, siempre sonriente, con mucho dinero para gastar, rodeado de muchachas guapas y amigos nocheriegos que festejan estruendosamente sus excentricidades.

—¿Qué buscas en una discoteca?.

—Divertirme.

—¿Nada más?.

—Nada más. ¿Hay otra cosa?.

—No lo sé. Eso lo sabrás tú.

—No. Más allá de la diversión no hay nada. Sobre este mundo de la noche se habla mucho y se sabe poco. Aquí la gente se divierte y en paz. Los que no están dentro de este mundo tienen un concepto equivocado de las cosas. Beber, dialogar con amigos, escuchar música, bailar, reír, es lo más saludable de este mundo. ¿No?.

MUCHA DIVERSION Y POCOS BENEFICIOS

Pascual Valverde —él sí nos autoriza a mencionar su nombre— propietario de una popular y conocida discoteca, nos habla extensamente del mundo de la noche que él, lógicamente, por imperativos de su profesión, conoce profundamente.

—Una discoteca —dice convencido— **es un local público donde la gente va a divertirse un poco y a pasarlo lo mejor posible.**

—Desde el punto de vista empresarial, ¿tienes algún problema?.

—Sí. Hay muchos más problemás que lo que la gente se imagina.

—Dime alguno.

—Carencia de personal especializado. En nuestra zona es prácticamente imposible hallar camareros de auténtica profesión que entiendan su tarea y la cumplan al nivel que el público se merece.

—¿Es una crítica?.

No. Una simple observación. Un deseo de superar etapas. De que Benicasim adquiera la jerarquía que por derecho propio ya tiene.

—¿Es un buen negocio ser propietario de una discoteca en Benicasim?.

—Una discoteca es un negocio como cualquier otro. Lo que ocurre es que en estos sitios se hacen inversiones muy elevadas y para amortizar estos gastos se necesita mucho tiempo y paciencia. No quiero decir con ésto que una discoteca es un mal negocio. Pero tampoco es lo que la gente se imagina.

UN PUERTO DEPORTIVO

Aunque parezca un tanto extraño nos los dice con un entusiasmo a toda prueba.

—A Benicasim le hace falta un club deportivo. En poblaciones mucho más pequeñas hay puerto deportivo y resulta curioso que nosotros no lo tengamos aún. Aunque tengo entendido que ya está en marcha el plan para concretar esta aspiración.

—¿Pero ésto qué tiene que ver con el mundo de la noche?.

—Todo. Es turismo. Y el turismo nos une a todos. A los que tienen negocios de día. Y a los que estamos en la noche.

Entre bastidores, en los sitios donde el público —masa no llega—, ¿hay algo más de lo que a simple vista uno ve?.

—No entiendo la pregunta.

Drogas, prostitución...

—Alto. No sigas. Es la creencia general. Y lo digo en voz alta. De eso nada. Y no basta decirlo. Cualquiera puede comprobarlo. Todo lo que está se ve. Y está a la consideración de cualquiera. Nosotros no escondemos nada. Una discoteca es un lugar para divertirse, pasarlo bien, y nada más. Y el que busca algo más se equivoca.

GAMBERRISMO

Cuando el horario marca el final y la música cesa, lógicamente en época de verano, las discotecas se encuentran siempre con mucho público. Algunos protestan, otros se resignan; los menos, a la salida, arman la bronca.

—¿Por qué?, preguntamos a uno de ellos.

—¡Hombre... no es para tanto!. No molestamos a nadie. Seguimos la diversión. ¿Está prohibido hacerlo?.

Es muy joven. Viste correctamente. Cuando habla se expresa bien. Y le aguarda en las inmediaciones un vehículo en el que están varios amigos.

—Pero estás armando una bronca, gritando, molestando a la gente...

—¡Vete a la porra...!

Nadie sabe por qué. Pero es casi costumbre que al salir de las discotecas los «gamberros» hagan de las suyas. Pero el problemba no es —suponemos— de las discotecas. Alguien debe controlar con mayor rigor este problema. Y es fácil hacerlo. La ley tiene en sus manos muchos medios.

MUCHO RUIDO Y POCAS NUECES

Y al final, cuando hemos visitado las discotecas, hablado con propietarios, público asistente, «gamberros» y también —¿por qué no?— hemos bebido y bailado y debemos reflexionar sobre todo lo adquirido para justificar la tarea, nos decimos a modo de resumen: mucho ruido y pocas nueces. Las discotecas con sus salas semi-oscuras, música estridente, público hetereogéneo, güisqui de buena o mala calidad, con mejores o peores camareros, etc., etc., no son cosa de otro mundo. Ni mucho menos. Son sitios para pasarlo bien. Y nada más. ¿Es que alguien supone que son otra cosa?.

HOTEL ADONIS

Tel.: 300699

RESIDENCIA FELIPE II

Tel.: 300547

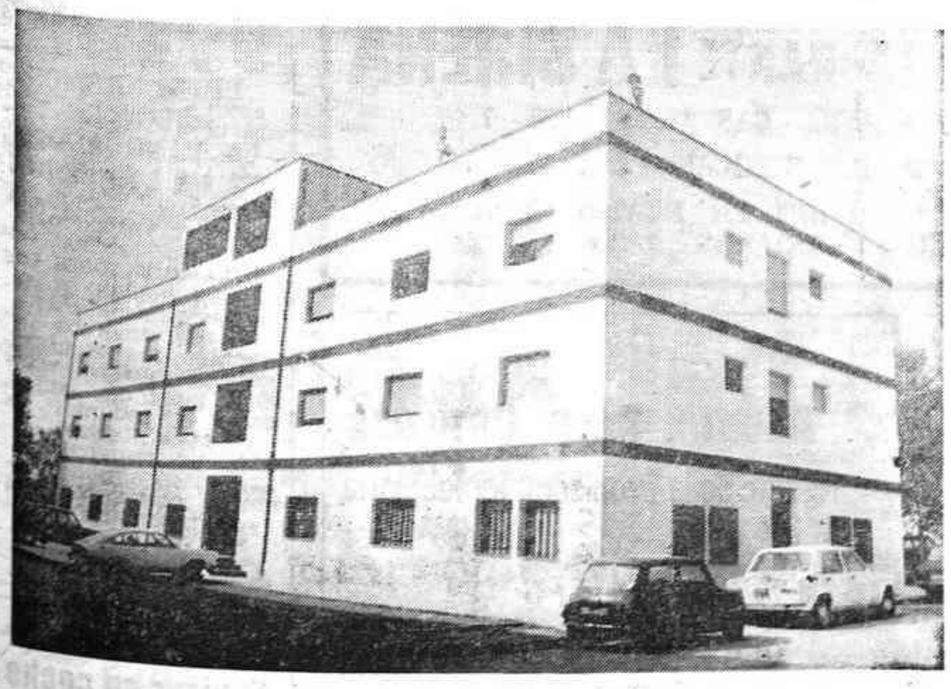

BENICASIM

HOSTAL RESTAURANTE

ALMADRABA

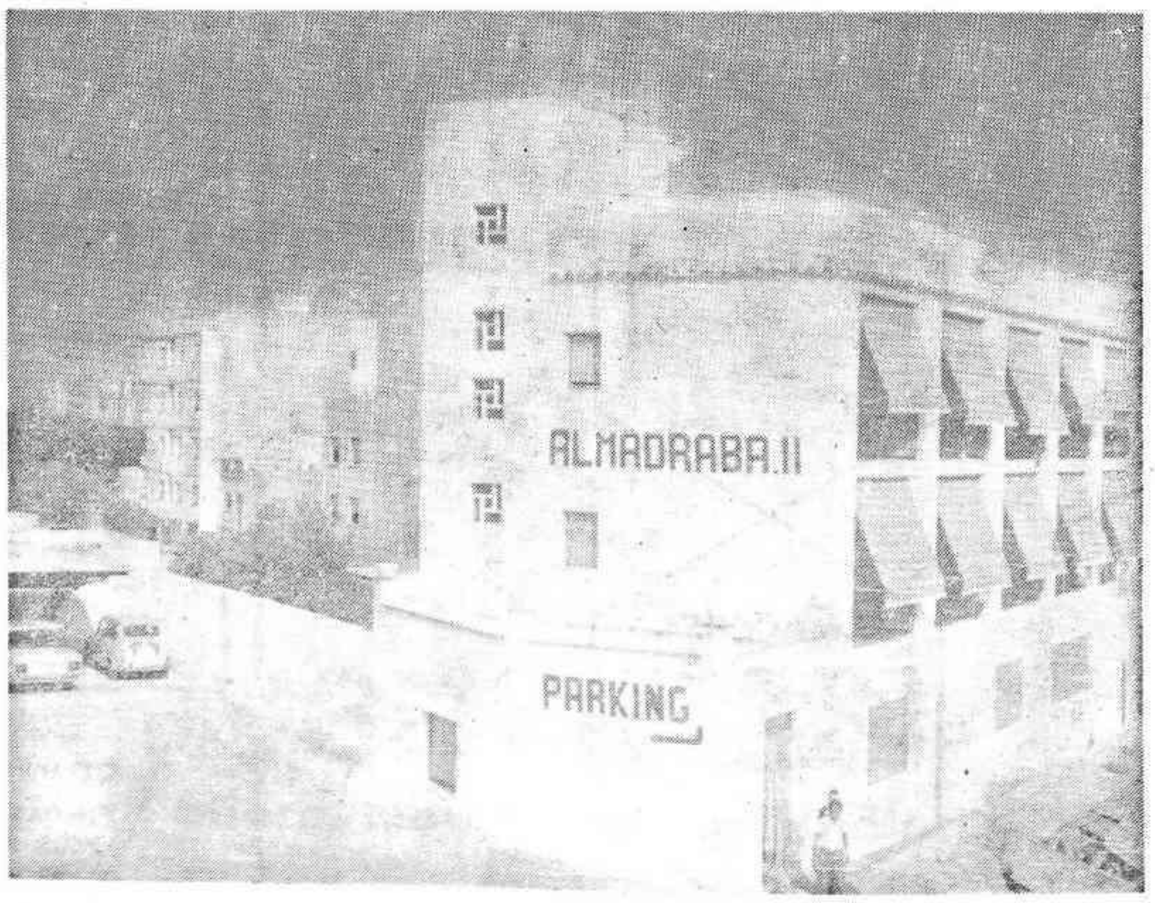

ABIERTO TODO EL AÑO

Santo Tomás, 137 - Tel.: 300180

BENICASIM

de Cultura 2007

En la tierra donde nació Francisco Tárrega no hay profesores de guitarra

En tierras donde la guitarra ha adquirido dimensiones de categoría internacional, en ciudades donde anualmente se celebra un certamen ampliamente conocido y prestigiado, en el área donde nació, para orgullo de todos los españoles, Francisco Tárrega, no hay profesores que enseñen a tocar el magnífico instrumento. Hemos preguntado mucho sobre el tema. Y nadie ha sabido responder con exactitud. Es que nadie comprende esta realidad, esta carencia de hombres dedicados a la enseñanza de la guitarra. O es que —nosotros nos preguntamos— ¿se ha perdido el interés por adquirir los rudimentos necesarios para un estudio tan maravilloso, apasionante y lleno de posibilidades?. No acertamos a dar en la tecla. Y hasta nos resulta incomprensible esta realidad. Y nos duele. Porque intuimos que, si no hay profesores, si no existen guías musicales con suficiente capacidad y conocimientos, ¿dónde irán los jóvenes, o los niños que atraídos por esa magia de la música se sieten atraídos por ella?. ¿Y qué será de quienes, tocados por la vara del genio, están llamados a ser los continuadores de una tradición guitarrística que no debe morir nunca?. No lo sabemos. Pero nos duele profundamente reconocer que por falta de profesores, de hombres dedicados profesionalmente a la enseñanza de guitarra, pueda malograrse algún futuro valor que podría llegar a ser —¿por qué no?— como el genial maestro Francisco Tárrega, orgullo perenne de todos los españoles amantes de la música.

PROGRAMA DE FIESTAS

HOY, DOMINGO

A las 18 horas. — En el Campo de Farcha, se celebrará un gran partido de fútbol entre el C. D. Benicasim y el C. D. Cervantes, de Castellón.

A las 20. — Pasacalle por la Banda Municipal y Banda de Cornetas y Tambores de la OJE, como anuncio de las Fiestas.

A las 22'30. — En la plaza 13 de Junio, se celebrará un Gran Festival de Coros y Danzas.

LUNES, 18

A las 18 horas. — En la plaza Estación, Gymkhama Automovilística, en la que podrán tomar parte toda clase de vehículos.

A las 23. — En la plaza 13 de Junio, grandes Verbenas populares, amenizadas por una famosa Orquesta.

MARTES, 19

A las 18 horas. — En el Paseo Pérez Bayer, grandes carreras ciclistas para cadetes, alevines e infantiles, con sustanciosos premios.

A las 23. — Primera sesión del IX Certamen Internacional de Guitarra «Francisco Tárrega», en el Salón de Convenciones del Hotel Orange.

MIERCOLES, 20

A las 18 horas. — Entrada a lo pamplonica, a lo largo de la calle Los Dolores, de las vaquillas que se exhibirán a continuación a lo largo de esta calle.

A las 23. — Gran Verbena Popular, en la plaza 13 de Junio.

A la misma hora. — Segunda Sesión Certamen Internacional de Guitarra «Francisco Tárrega», en el Salón de Convenciones del Hotel Orange.

JUEVES, 21

DIA DEL TURISTA: A las 17 horas. — En la plaza 13 de Junio, obsequio a todos los niños que disfrutan de sus merecidas vacaciones en esta Villa. Actuarán en su honor los famosos payasos Mel y Chispa.

A las 23. — En la misma plaza, Bailes Populares, en agasajo de todos los turistas que nos visitan, obsequiándoles con magníficos regalos.

A las 23. — Tercera sesión Certamen Internacional de Guitarra «Francisco Tárrega», en el mismo lugar de los días anteriores.

VIERNES, 22

A las 18 horas. — Entrada de vaquillas como las veces anteriores, y a continuación, exhibición de ganado vacuno por la calle Los Dolores.

A las 23. — Final del IX Certamen Internacional de Guitarra «Francisco Tárrega», y fallo del Jurado, con la entrega de los premios a los vencedores. Asistirán a dichos actos distintas Autoridades nacionales, provinciales y locales.

SABADO, 23

A las 17 horas. — Cucañas, en la plaza 13 de Junio.

A las 18. — Entrada de vaquillas y exhibición de las mismas en la mencionada calle Los Dolores.

A las 23. — En la plaza 13 de Junio, Grandes Verbenas Populares con un fantástico fin de fiesta.

DOMINGO, 24

A las 17 horas. — Tiro al Plato, en la pista de tiro de la Sociedad de Cazadores «El Desierto». Al finalizar, tendrá lugar el reparto de premios.

A las 18. — En el Campo de Farcha, se celebrará un partido de fútbol.

DISTRIBUIDOR EXCLUSIVO

Se precisa para Castellón y Provincia. Artículo sin competencia. Elevados beneficios. Preferente relacionados con alimentación. Interesados, llamar al teléfono 455 76 18, de Madrid.

Salón de Belleza "ROSES"

LIMPIEZA CUTIS - DEPILACION - MASAJE CORPORAL - MANICURA - DECOLORACION

MAYOR, 55-bajo. Frente aparcadero.—Teléfono 22-45-85

TAPICERIAS TERCIOPELOS CORTINAJES ALFOMBRAS — LENCERIA ROPA DE CASA BORDADOS CONFECCION

TAPICERIAS VALENCIA, S. A.

VALENCIA-2: Barcas, 9 - Teléfono 22 54 25; Pérez Pujol, 10 - Tel. 22 54 24; Pl. Vannes, 6 - Tel. 22 10 21

CASTELLON: Bayer, 8 y 10 Teléfono 21 49 42

RESTAURANTE Plaza

HABITACIONES

CRISTOBAL COLON, 3 TEL. 30 00 22

BENICASIM

CAPRICHO

AUTOSERVICIO

ARTICULOS DE PRIMERISIMA CALIDAD, NACIONALES Y DE IMPORTACION

TEL. 30 03 07 PLAYAS BENICASIM

ARTICULOS REGALO Y OBJETOS DE PIEL

EVA

EUROSOL

Tel. 30 03 90

VILLAS BENICASIM

BENICASIM EN CIFRAS

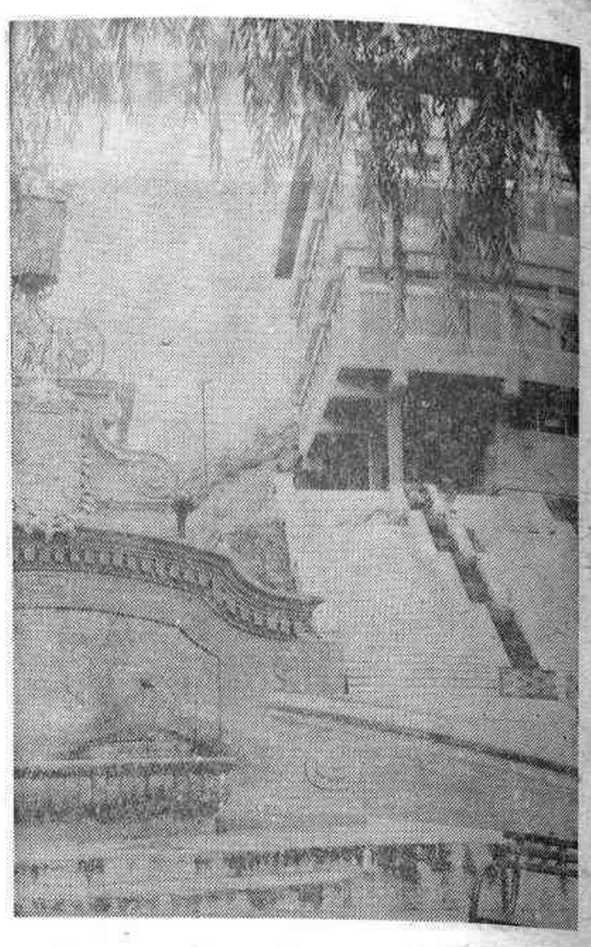

Un nuevo aspecto urbano. En primer plano la Fuente del Señor. Al fondo, el nuevo edificio del Ayunamietnto.

— Habitantes: 3.129.
— Censo laboral: 1.600 trabajadores (agricultura, 460; hostelería, 365; construcción, 290; actividades diversas, 195; comercio, 150; Alimentación, 90; industria, 50).

ENSEÑANZA

— Censo escolar: 655 alumnos.
— Centros docentes: 3 (Colegio nacional «Santa Agueda», 13 aulas; religiosas óblatas, 2 aulas; guardería infantil «18 de Julio», 2 aulas).

HOSTELERIA Y TURISMO

— Total establecimientos: 207.
— Hoteles: 5 (tres de 3 estrellas y dos de 2 estrellas).
— Residencias: 2 (ambas de 2 estrellas).
— Hostales: 16 (8 de 2 estrellas y otros tantos de una estrella).
— Fondas: 18.
— Casas para veraneantes: 119.
— Campings: 7.
— Restaurantes: 16.
— Bares: 15.
— Bodegones: 7.
— Cafeterías: 6.
— Self-service: 3.
— Plazas en hoteles: 2.700.
— Plazas en campings: 3.000.
— Apartamentos: 5.642.
— Villas: 1.183.
— Población veraniega: 75.000 habitantes.

COMERCIO

— Supermercados: 8.
— Panaderías: 4.
— Ultramarinos: 15.
— Carnicerías: 3.
— Pastelerías: 4.
— Tiendas de souvenirs: 8.
— Pescaderías: 3.

CONSTRUCCION

— Licencias concedidas: 1.691 (apartamentos, 1.509; viviendas casco urbano, 26; chalets, 88. bares, 3; hoteles, 3; sala de fiestas, 1; campings, 1; vallas decorativas, 26; cercado de solares, 34).
— Presupuesto global de estas obras: más de 380 millones de pesetas.

AYUNTAMIENTO

— Presupuesto municipal: 45 millones de pesetas.
— Presupuestos extraordinarios: Edificio Ayuntamiento, pesetas 12.982.000; 12 viviendas funcionarios, 7.588.928; oficinas de Correos y Telégrafos, 1.799.980; piscina deportiva, 1.650.000; defensa barranco Farcha, 1.885.702; saneamiento sector Centro, 2.000.000; encintado de bordillo de aceras, 1.570.000.
— Obras en el último año: Aceras y pavimento viales, 19.339.872 pesetas; alumbrado de varias calles, 14 millones de pesetas; ordenación del empalme de la avenida de Comín con el paseo Marítimo, 2.182.754.

Textos: F. PASCUAL F. RUBEN AVILA

Fotos: HEREDIO Y BREVA

SALUDOS A BENICASIM EN FIESTAS

Grisel's BOUTIQUE CALVO SOTELO, 10 Teléfono 21 45 48

Galerías Reverter ENMEDIO 60 Teléfonos 22 42 55 22 42 63

ALMACENES Reygo AVDA. DR. CLARA, 10 Teléfono 21 68 13

...En plenas Rebajas de Verano 1975

ALTO EN EL CAMINO Y...

LA SENIA RESTAURANTE LA SIRENA

CARRETERA BENICASIM - CASTELLON KM. 7

PLAYAS DE BENICASIM

ESPECIALIDAD GRAN SURTIDO EN PLATOS TIPICOS TAPAS VARIADAS

COMPRA-VENTA FINCAS Y SOLARES PISOS Y ALQUILERES APARTAMENTOS VILLAS

AGENCIA INMOBILIARIA ROMEA

AGUSTIN SAINZ ORTIGOSA

Agente de la Propiedad Inmobiliaria

OFICINA: Calle Enmedio, 23

Pasaje Romea - Tel. 21 73 84

Part. G. Aranda, 3-Tel. 22 43 84

CASTELLON

PRETENDEMOS SEGUIR EN VANGUARDIA DE LA PREVISION

SOMOS UNA ANTIGUA E IMPORTANTE ENTIDAD ASEGURADORA. TRABAJAMOS TODOS LOS RAMOS, INCLUSO VIDA. PARTICIPACION EN RENDIMIENTOS. NECESITAMOS EN CASTELLON, BENICARLO, VINAROZ, BURRIANA, NULES, ONDA Y SEGORBE, UN BUEN AGENTE DE SEGUROS. INTERESADOS, DEBEN ESCRIBIR CON PROYECTOS Y PRETENSIONES A DIRECTOR COMERCIAL. APARTADO 494. MADRID. (Ref. Of. Colocación.)

Escoja la funda que desee para **Tapizar su coche** en 20 minutos la colocaremos Avda. Rey D. Jaime, 90, (Frente Instituto) Tel. 210453

(c) Ministerio de Cultura 2007

TELEVISION

LO QUE VEREMOS

TEATRO

«SUBLIME DECISION»

El lunes, 18 de agosto, después de la Segunda Edición de Telediario se emitirá la comedia original de Miguel Mihura «Sublime decisión». Ha sido realizada por Pilar Miró. Componen el reparto María Luisa Merlo, Agustín González, Blanca Sendino, Miguel Aguado, Tina Sainz, Erasmo Pascual, José Vivó y Mariano Ozores.

CINE (Martes)

«PASOS EN LA NIEBLA»

El martes día 19 de agosto a partir de las 22 horas, se proyectará por el Primer Programa el largometraje titulado «Pasos en la niebla», dirigido por Arthur Lubin en 1955 y protagonizado en sus principales papeles por Jean Simmons, Stuard Granger, Belinda Lee y Bill Travers.

CINE (Jueves)

«EL IRRESISTIBLE HENRY ORIENT»

El jueves 21 de agosto a partir de las 22 horas y por el Primer Programa se proyectará la película dirigida por George Roy Hill en 1963 titulada «El irresistible Henry Orient», que está interpretada por Peter Sellers, Paula Prentis, Angela Lansdbury y Ton Bosley en sus principales papeles.

ORIGINAL

«EL CALENDARIO

El martes 19 de agosto, Televisión Española ofrecerá por su Segundo Programa y dentro del espacio dramático «Original», la obra «El calendario», cuyo autor es Federico Bravo Morata. Está realizada por Gerardo N. Miró e interpretada por Enrique Guitart y Alicia Domínguez.

RECITAL

«ENRIQUE SANTIAGO»

El próximo día 21 de agosto, en el Segundo Programa, el espacio «Recitar» ofrecerá el primero de los dos programas dedicados a Enrique Santiago (viola) acompañado de Martín Galling al piano.

CINE CLUB

«CAMINO DE ROSA»

de Gregory La Cava

El miércoles 20 de agosto a las 22'30 y por el Segundo Programa se proyectará una nueva película perteneciente al ciclo dedicado a Gregory La Cava. Se trata de la producción realizada en 1940 «Camino de Rosa», interpretada en sus principales papeles por Ginger Rogers, Joel McCrea, Marjorie Rambeau y Henry Travers.

Retransmisiones deportivas

Los Juegos del Mediterráneo en su séptima edición de Argel, ocuparán parte importante de las retransmisiones que TVE tiene programadas para su segunda quincena de Agosto. Un total de doce transmisiones se han programado entre los días 16, Ceremonia de Inauguración de los Juegos, y el 31 de Agosto. Los comentarios correrán a cargo de un equipo de tres enviados especiales: Juan José Castillo, Héctor Quiroga y Antolín García.

Igualmente todos los días se emitirá un espacio informativo del desarrollo de las competiciones, al frente del cual estará Miguel Ors.

Intercalados con estas conexiones con Argel, tres torneos de fútbol veraniegos tendrán sus finales televisadas: El Colombino desde Huelva —ciudad en donde nació el fútbol en España— el día 24, el Trofeo Ciudad de Mallorca el día 25, y el Trofeo Carranza, el más veterano de los torneos, veraniegos españoles que aparte de la final televisada, tendrá igualmente una semifinal retransmitida el día 30 por el Segundo Programa.

PROGRAMAS DESTACADOS

PRIMER PROGRAMA VHF

LA TRAMA DE LA VIDA

El lunes 18 de agosto, a las 16'15 por el Primer Programa, dentro de este espacio y bajo el título de «La vida en los ríos», se nos muestra la compleja y cambiante vida de los cursos fluviales, por ello cuando las lluvias llenan los ríos las criaturas que en ellos habitan se preparan para emigrar.

EL EGIPTO DE TUTANKAMON

«Los consejeros del Faraón» es el título que llevará este espacio el viernes 22 de agosto, que se emitirá a las 16'15 por el Primer Programa. A lo largo de la historia diversos funcionarios ocuparon puestos de tan alto nivel que a veces tuvieron más poder que el mismo faraón. En este programa podremos conocer a estos funcionarios de la corte en cuyas manos descansaban el buen funcionamiento de la burocracia del país.

EL CAMPO

Como cada viernes a las 21, y por el Primer Programa nos llega este espacio dedicado a los intereses, problemas y noticias del campo, protagonista de la vida política de todos los países. Como siempre habrá una información meteorológica en proyección hacia el campo.

PRIMERA SESION

El sábado 23, a las 15'30 por el Primer Programa, dentro de Primera Sesión podremos ver la película «No soy culpable» cuyo autor y director es Antonio Petrucci y que está interpretada principalmente por Eduardo Filipo, Marisa Merlini, Pepino de Filippo. Nando Rossi escapa de un correccional y para mantenerse se dedica a vagar por las calles haciendo pequeños trabajos sin volver a casa por miedo a volver a ser encerrado.

SEGUNDO PROGRAMA U H F

LECCIONES MAGISTRALES

El martes 19, a las 23 por el Segundo programa, veremos la segunda y última parte de «Yo, Smetana», este film musical documental que hace conocer a los telespectadores la vida y la obra del célebre compositor checo Bedrich Smetana, fundador de la ópera popular de aquel país.

REVISTA DE CINE

El miércoles 20, a las 20'31 por el Segundo Programa, podremos ver dentro de este espacio los siguientes temas:

«La vida cinematográfica en... Valencia». El programa nos dará a conocer los Cine-Clubs, prensa especializada y todas las manifestaciones cinematográficas de la capital levantina.

«El mundo del cortometraje». Este apartado de este programa nos dará a conocer la importancia que tiene las películas cortas que también han servido para dar a conocer grandes nombres del cine.

También se dedicará un espacio a la emisión de cortometrajes españoles y extranjeros. Hoy se presentará «Bitopo» ganador del premio anual que concede el Sindicato Nacional del Espectáculo.

MUSICAL POP

El jueves 21, a las 21'30 y por el Segundo Programa, se emitirá la reciente actuación del grupo «Aguaviva» en el Teatro de la Comedia, interpretando la obra «Poetas andaluces de ahora».

FLAMENCO

El viernes 22, a las 20'31, por el Segundo Programa, las cantaoras Bernarda y Fernanda de Utrera, acompañadas a las guitarras por Juan Maya «Marote» interpretarán lo siguiente:

Fernanda de Utrera: bulerías y soleá; Bernarda de Utrera: Cantiña del «pinini»; Bernarda y Fernanda: fandangos.

IMPORTANTE EMPRESA DE ALIMENTACION

SOLICITA DISTRIBUIDOR

para sus productos —panes especiales—, siendo condición indispensable, que disponga de depósito, medios de reparto y solvencia.

Escribir con amplias referencias a: P. A. R. PUBLICIDAD, Sociedad Anónima. Calle Alfonso I, núm. 27, de ZARAGOZA.

estará siempre limpia su piscina?

Si, lo estará siempre, con el uso de nuestro filtro de acero inoxidable, modelo con arena de alta capacidad de filtración, que mantiene clara, transparente y limpia el agua de su piscina, y eso, con un mínimo de mantenimiento y atención!

¡Elimine la tarea de la limpieza para siempre! Utilice nuestro filtro que garantiza un agua cristalina, casi automáticamente.

Solicite informaciones y folletos a:

APLICACIONES HIDRAULICAS, S.A.

DELEGACION EN VALENCIA:

Escultor José Capuz, 43 - bajo - Tel. 338701

REPRESENTANTE EN CASTELLON

José Balaguer Nebot

VAZQUEZ MELLA, 13

TELEFONO 21 51 49

Ginger Rogers, una actriz de comedia ante todo

Virginia Katherine McMath —verdadero nombre de Ginger Rogers— nació en Independence (Montana) en 1908. Empezó pronto a destacar en el baile ganando un concurso de charlestón en 1927. Tras su presentación en Broadway en 1930 con la revista «Girl Grazy», se inició en el cine como «vamp» en filmes policíacos. «La calle 42» la convirtió en la inseparable pareja de Fred Astaire. En 1940 se le concedió el Oscar por su interpretación en «Espejismo de Amor». Desde 1957 se dedicó casi exclusivamente a la TV y al teatro, cosechando relevantes éxitos, en especial en las comedias «Hello Dolly» y «Mame». Como apunta el crítico César Santos Fontela, a Ginger Rogers, al contrario de lo ocurrido con Claudette Colbert otra de las actrices dirigidas por La Cava, no fue su trabajo de última hora el que oscureció su talento de actriz de comedia sino las primeras películas filmadas. En la actualidad sólo se le recuerda por sus diez musicales con Fred Astaire, pero se olvida que estas películas eran también excelentes comedias. Cuando se deshizo la pareja, inició sus veleidades dramáticas que desembocaron en el Oscar obtenido interpretando un tremendo folletín como fue «Espejismo de Amor» pero fue en la comedia donde Ginger Rogers dio lo mejor de sí mismo.

VILLA APARTAMENTO

En 1.ª línea playas de Benicasim. Conjunto arquitectónico singular «Santa Agueda», Dos, tres y cuatro dormitorios. Precio de 1.100.000.— a 2.500.000.— pesetas. Facilidades de pago. Directamente del Promotor. Tel. 93-212 87 00. Barcelona.

LIQUIDACION TOTAL DE VERANO

Para renovarlo todo hemos rebajado los precios hasta límites increibles.

En beneficio de su economía, Vd. tiene que conocer nuestras

OFERTAS DE ULTIMA OPORTUNIDAD

en agosto más ventajas

(Y ahora, mucho más irresistibles)

El Corte Inglés

VALENCIA a media hora de su Hogar.

¡Venga cuanto antes!

• CAFETERIA • RESTAURANTE • AGENCIA DE VIAJES • • SUPERMERCADO • PELUQUERIAS •

P

ABIERTO A MEDIODIA TEMPERATURA IDEAL

...o de Cultura 2007

EL ZODIACO, EL AMOR Y SU DESTINO

DEL 17 AL 23 DE AGOSTO

Los mejores signos de la semana

Sus asuntos se desarrollarán todo lo bien que deseaba, en especial si aplica su intuición en el montaje de nuevos proyectos, que le permitirán anotarse unos éxitos sonados. Atravesará un período favorable para la resolución de sus diferencias sentimentales.

En su actividad profesional se le presentarán nuevas perspectivas, que le permitirán mirar con optimismo al futuro, y al mismo tiempo le será fácil establecer felices objetivos matrimoniales. No permita que nadie se inmiscuya en sus decisiones más íntimas.

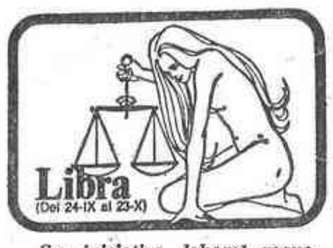

Su iniciativa laboral requerirá de todo su esfuerzo, debido a las maniobras de una persona conocida. Gozará de un grato ambiente en sus relaciones sociales,, con posibilidad de aumentar su círculo de amistades. Desconfíe de las promesas a plazo demasiado largo.

Los signos normales de la semana

Encuentro de consecuencias inmediatas, que le proporcionará una magnífica oportunidad de fortalecer su futuro. Pero tendrá que actuar sin demora, buscando cuidadosamente las posibilidades más favorables, porque la ocasión será muy breve y no se volverá a repetir.

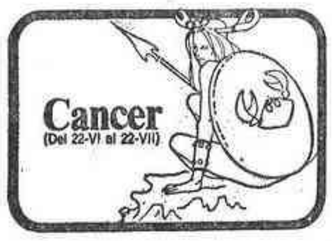

Se enfrentará a un momento crítico, que resolverá con sus propios medios. Dará el paso más conveniente, por haberse fiado de su criterio personal, y descubrirá, entonces, que el amor es una lección constante, imprevisible, que requiere una gran sinceridad.

No corra riesgos inútiles durante los próximos siete días, ni aunque las circunstancias le parezcan favorables. Estará viviendo una fase contraria a todo tipo de iniciativas, por lo que deberá mantener su normalidad habitual, esperando tiempos mejores.

Sufrirá un desengaño amoroso, por haber volcado sus ilusiones en quien no las merecía. Sentirá un dolor profundo. ¡Arriba el ánimo!. Piense que es joven, y que le espera toda una vida para corregir el error... ¿Es necesario recordarle que alguien desea conocerle?

Sabe que ha cometido un acto inconsciente con quien le ama y ahora teme que le descubran. Ha dejado pasar el tiempo, creyendo que el olvido le beneficiaría, pero se le pedirá una explicación convincente, que debe preparar con el fin de que el daño sea mínimo.

Está deseando asestar el golpe definitivo, que le permita convertirse en el eje principal de esa persona, por la que siente algo muy parecido al amor. Tenga calma. No fuerce la situación, ni siquiera en la discoteca o en la playa, y actúe con la mayor naturalidad.

Los peores signos de la semana

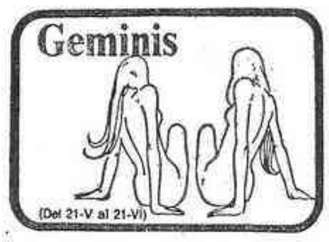

Necesitará hacer acopio de sus fuerzas para enfrentarse a una complicación de tipo sentimental, que surgirá en breve plazo y sin que logre evitarla, la cual vendrá provocada por su indiferencia. En el terreno laboral, por el contrario, todo marchará normalmente.

La persona que ama se halla aquejada por un problema que usted no ve, porque se ha dejado sumir en un período de narcisismo. Tome los días venideros como la ocasión para cambiar de actitud, y comprobará cómo los resultados son muy agradables y tranquilizadores.

No improvise en su trabajo ni dé una gran confianza a sus colaboradores o subordinados, pues le amenaza el peligro inminente, sobre todo en la mañana del jueves, de dar un paso en falso, cuyas consecuencias, aunque serán muy graves, resultan difíciles de precisar.

PASATIEMPOS FIN DE SEMANA

CRUCIGRAMA BLANCO

(AL RESOLVERLO HAY QUE IR COLOCANDO LOS 26 CUADROS NEGROS QUE CONTIENE)

HORIZONTALES. — 1: Cantidad proporcional de sales del agua del mar. Río que pasa por la capital de Italia. — 2: En Murcia, cuezo de albañil. Fenómeno atmosférico. Vocal. — 3: Soldado ruso de tropa ligera. Tramposa, embustera. — 4: Llévalos a cuestas. Golpe dado con el pie. — 5: En plural, palo usado para igualar las medidas de los áridos. Revestimos el suelo de ladrillos. — 6: Al revés, símbolo químico del molibdeno. Desfallecimiento, cansancio. Nombre de letra. — 7: Casa, hogar. Consonante. En plural, natural de cierta villa de la provincia de Zaragoza. — 8: Relativas a la insaciabilidad. Gigante, hijo de Vulcano. — 9: Pueblo del Este de Abisinia, en el Tigre, que se caracteriza por su extremada ferocidad. Unen con seda o hilo de telas, Haber o existir. — 10: Te atrevas. Se dirige. Aféresis de amor. Nota musical. — 11: Figurado, irascibles. Al revés, municipio de Vizcaya. — 12: Figurado, adelgazáramos, enflaquecieramos. Que produce provecho. — 13: En Marruecos, cima de una montaña. Dejan dedesempeñar algún cargo. Ría gallega.

VERTICALES. — 1: Medicamento que contiene azúcar a fin de que mejore su sabor. Terminación verbal. — 2: Flacos, enjutos. Símbolo químico del masurio. — 3: Flojos, desfallecidos. En plural, gamuza, especie de antílope. — 4: Nombre de mujer. Frijol, judía. — 5: En medicina, dícese de ciertas colonias bacterianas. Al revés, hidróxido de calcio. — 6: Imágenes de una falsa divinidad. Consonante. Observaré, miraré. — 7: Preposición. Transformarás en hueso. — 8: Piedras consagradas. Baqueta con que se ataca el arma de fuego. Al revés, género de plantas umbelíferas muy ramosas. — 9: Transferir el dominio. Asciendas. Preposición. — 10: Pusiésemos motes. — 11: Relativo al grado de elevación del sonido. Consonante. Forma pronominal. Vocal. — 12: Esclavo de los lacedemonios. Lengua que se habló en el mediodía de Francia. Consonante. Patria de Abraham. — 13: Figurado, fundaméntamelas, apóyamelas. Uno, sujeto con cuerdas. — 14: Punto cardinal. Padeceréis habitualmente de alguna enfermedad. — 15: Nota musical. Dé consejo sobre algo importante. Nota musical.

CRUCIGRAMA

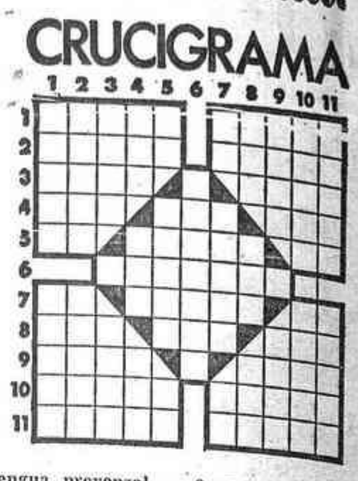

HORIZONTALES. — 1: Desayuno. Cada una de las partes en que se bifurca un camino. — 2: Espacios que comprenden superficies. Pago, hago efectivo. — 3: En plural, parte del río próxima a su desembocadura. Forma de vendaje. Al revés, prueba. — 4: Enfermedad. Repetición. Rodete de lienzo que se pone en la cabeza para llevar carga. — 5: Moneda romana. Palo largo y grueso. Contracción. — 6: Zurdos. — 7: Marcha, se dirige. Que gozan de perfecta salud. Lengua provenzal. — 8: En este lugar. Sonido agradable. Título inglés. — 9: Permiso, licencia escrito. Consonante. Querida. — 10: Al revés, valuación de mercancías para el pago de derechos. Proyectiles. — 11: Limpien las tierras de malezas. Perro cruzado de dogo y lebrel.

VERTICALES. — 1: Ciudad italiana. Vértigo, desmayo. — 2: Composiciones musicales para una sola voz. Arácnido traqueal, parásito. — 3: Campo donde se celebra una feria. Ultima letra del abecedario. Al revés, todo lo que tiene entidad. — 4: Acudes. Forma de pronombre personal. Nombre de letra. — 5: Campeón. Eslabones de una cadena. Partícula privativa o negativa. — 6: Que ejerce un mando cruel. — 7: Deidad egipcia. Satanás, Lucifer. Nombre del alma, según los antiguos egipcios. — 8: Manto de los beduinos. Al revés, nota musical. Oxido de calcio. — 9: Hilacha que se pega a la ropa. Consonante. Habitación grande. — 10: Renta que produce al año cualquier beneficio. Escucharán. — 11: Sitio cerrado y cubierto. Grueso, espeso.

SOLUCIONES, EL PROXIMO MARTES

SOLUCION AL CRUCIGRAMA DE AYER

HORIZONTALES. — 1: Zaheridora. — 2: Obesidad. B. — 3: Lorigas. Mo. — 4: Aceval. Ron. — 5: Ede. Atelo. — 6: Alada. Oce. — 7: Lad. Vínico. — 8: Ar. Sonabut. — 9: V. Cacodilo — 10: Alero. Asan.

VERTICALES. — 1: Zola. Alava. — 2: Abocelar. L. — 3: Heredad. Ce. — 4: Esived. Sar. — 5: Riga. Avocó. — 6: Idala. Ino. — 7: Das. Tonada. — 8: Od. Recibís. — 9: R. Molécula. — 10: Abonó. Otón.

AGENTE DE VENTAS

A COMISION

NECESITA IMPORTANTE INDUSTRIA DE ARTES GRAFICAS PARA CASTELLON Y SU PROVINCIA

Sea conocedor de las artes gráficas en todas sus gamas.
INTERESADOS: Dirigirse con historial profesional a: J. MIRAVET, Calle Cronista Carreres, 9-7.º-N. Valencia-3.

RELOJ DE LOS DIAS

EXPORTAR ARTESANIA

Generalmente, la imagen del turista que guardamos en nuestro recuerdo es la de llegada, sonrisa en los labios, ojos ilusionados y seguridad de que lo pasará en grande. Pero, junto a ella, resulta inseparable la otra, la de partida, cuando se marcha, con la tristeza de terminar su estancia en lugares que le agradaron al máximo y la autopromesa firme de regresar lo antes que le sea posible. Entre una y otra, aparte del gesto y el talante, existe otra clara diferencia: El «souvenir», que, por cierto, no tiene porqué ser pura quincalla.

Entre nosotros, concretamente, lo típico, por así decirlo, lo usual, es llevarse cualquier producto de nuestra muy plural artesanía. Supongo que así, paso a paso, turista a turista —y van ya muchísimos millones— se ha colaborado con eficacia a la tarea que llevaron a cabo entidades tales como la Obra Sindical de Artesanía o, desde hace años, la E. N. A., la Empresa Nacional correspondiente.

Hace poco, la E. N. A. inauguró en Torrejón de Ardoz un gran Centro de Exportación, instalado sobre tres mil metros cuadrados de almacenes, en una entreplanta que ocupa la mitad de aquella superficie, donde se expondrán prácticamente la totalidad de nuestras posibilidades artesanas con una capacidad mínima de producción, ya que no cabe ofrecer piezas únicas, por muy valiosas y meritorias que sean, si luego no cabe atender los pedidos que puedan formular nuestros visitantes extranjeros.

Porque ahí está la cuestión: «A España llegan, constantemente, compradores internacionales al por mayor —decía en unas declaraciones al diario «ABC» el asesor de Relaciones Externas de la Empresa Nacional de Artesanía, Emilio Niveiro— que se recorrían toda la geografía nacional buscando artesanías. Perdían un tiempo lamentable, y esto, de alguna manera, frenaba el mercado. De este modo, y de un solo golpe de vista, tienen un panorama completo de la artesanía.» Aparte, desde luego, está la motivación primaria de fomentar la exportación, probada ya en el quehacer cotidiano de los 24 Mercados que integran la red de la E. N. A., de ellos, varios en el extranjero, como los de Miami, Florida, en Estados Unidos; Panamá, Munich, Sidney o Andorra, este último inaugurado el mismo mes de junio pasado.

En la actualidad, como ha puesto de relieve el presidente de la Empresa Nacional, señor Labadie Otermín, el «capítulo que pudiéramos denominar de exportaciones indirectas representa algo más de la tercera parte de las ventas totales que se realizan en los establecimientos de la Red de Mercados de Artesanía de la Empresa». Y afirmaba también en los actos inaugurales que tuvieron lugar en Torrejón y en el mismo Madrid —en este caso, del establecimiento que abrió sus puertas en la Plaza de las Cortes, y que sustituye al tradicional mercadode la Organización Sindical de la calle Floridablanca, en uno de los edificios que serán derribados debido a la necesidad de ampliar las dependencias de nuestra cámara legislativa— que «el principal objetivo de nuestra actividad comercial es precisamente la exportación». Al margen, claro, de que el aumento de sus ventas «es la mejor ayuda que se puede prestar a los artesanos».

En tres años, la Empresa Nacional ha llegado a una exportación de unos quinientos millones de pesetas, con una exportación que, ya en 1973, llegaba hasta veinticinco países. Las bases del esfuerzo que se lleva a cabo cada día son, como es lógico e indispensable, precios y calidad. Y se busca forzar nuevos mercados, como puedan ser las naciones árabes exportadoras de petróleo o Sudáfrica, donde se percibe un muy creciente interés por los productos españoles.

Y exportar artesanía es difícil, porque un metro cúbico de cualquier producto industrial medio viene a tener un valor de unas 60.000 pesetas, mientras que el de artesanía vale unas quince mil: la cuarta parte; o sea que, para llegar a una cifra equis, «tiene que manipular, embalar y transportar —apuntaba entonces Labadie Otermín— cuatro veces más volumen que otra cualquier empresa exportadora».

Y la Empresa Nacional carece de una producción propia, y, como ahora, en el centro inaugurado en Torrejón, actúa de mero nexo entre artesano y comprador, a riguroso precio de costo, sin interés material alguno. La E. N. A. «nació con una finalidad social específica y unas carencias graves de dotación para cumplirla». Pero el camino recorrido habla bien claro de sus logros y de las posibilidades abiertas en su aún breve andadura. Se cumple a rajatabla aquello, el fin social, y, paralelamente, se multiplica nuestra exportación artesana: Y exportar artesanía significa tanto como dar a conocer mejor a España en el mundo entero. — (PRESA.)

NUEVO COMERCIO DE VENTA AL PUBLICO

BAZAR, TEXTIL, MUEBLES, DEPORTES, ETC., PRECISA ENCARGADO DE ESTABLECIMIENTO PARA LA CIUDAD DE VINAROZ

SE EXIGE:
— Experiencias venta al público.
— Con conocimiento en una o en varias de las Secciones.
— Residencia en la ciudad de Vinaroz.
— Vehículo propio.
— Edad de 25 a 40 años.
— Incorporación inmediata.

SE OFRECE:
— Se ofrece puesto estable.
— Posibilidad de promoción.
— Condiciones económicas a convenir.

Concertar entrevista llamando al Tno. 45-06-56 de Vinaroz, preguntar Sr. Ibáñez. — (Of. Col. 5.780).

FIRMA DE PRIMER ORDEN

FABRICANTE DE GRUAS PUENTE, POLIPASTOS Y MATERIAL DE ELEVACION EN GENERAL, DESEA:

REPRESENTANTE

CASTELLON

INTERESADOS, DIRIGIRSE A ESTA DIRECCION, INDICANDO REFERENCIAS, «CURRICULUM VITAE» Y OCUPACION ACTUAL

JESUS MARTINEZ IRIGOYEN. — Calle Licenciado [illegible], 24-5.º BILBAO.

(c) Ministerio de Cultura 2007

REPORTAJES

LA BOLSA DEL ARTE

- Todo lo que ha sido y pasado en esta temporada

- Los engaños y problemas a la hora de adquirir un cuadro de calidad

- La crisis actual en el mercado del arte

Por JULIA LUQUE

Con el verano terminan las temporadas de una infinidad de cosas y con el verano empiezan a prepararse las que surgirán en el nuevo otoño. Ahora, con este verano de mil novecientos setenta y cinco hemos dejado atrás toda una muestra de obras, tanto en pintura como en escultura, que si no nos han dicho demasiado sí nos han servido para tantear de una manera clara el áspero mercado del arte.

La adquisición de un cuadro es para muchos algo así como la compra de algunas acciones y en esto es en donde la temporada pictórica que hemos vivido en Madrid nos ha enseñado demasiadas cosas. Si un pintor vende ahora por cien mil pesetas, mañana, ese mismo cuadro puede cotizarse por el doble de su valor o con un poco de suerte, en más.

Pero el problema de adquirir ese cuadro es el de si su firma subirá a no. Y para saber esto se mueven y agitan todos los especuladores que manejan esta intrincada selva que es el mundo de la bolsa del arte. En las galerías de arte hemos estado viendo miles de cuadros que, buenos unos, menos buenos otros y molestos bastantes de ellos, se han estado exhibiendo —y vendiendo, aunque menos— en cantidades asombrosas.

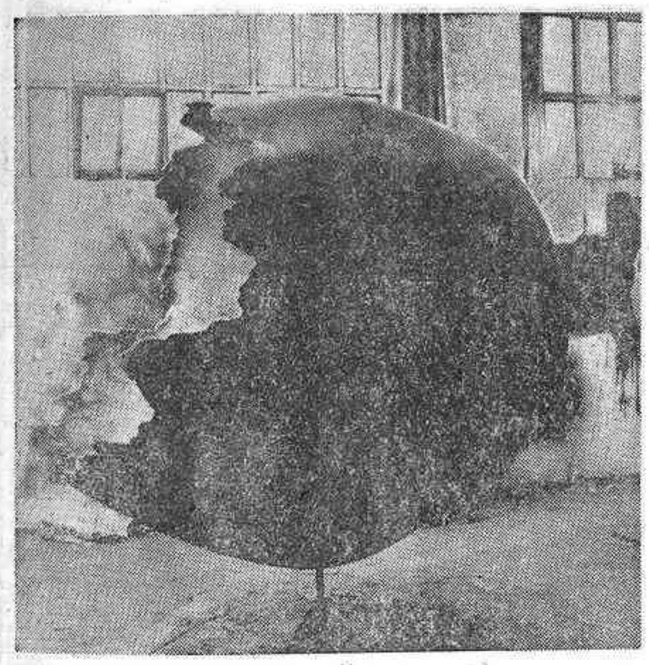

En la actualidad todos saben de inversión e inversionistas. Quien más y quien menos tiene o ha intentado tener invertido su capital en algo que por sí mismo le produzca un rendimiento cómodo y ajeno a su trabajo personal. El gran acumulamiento de obra expuesta en galerías o subastada en las escasas casas dedicadas a ello saben de esta nueva casta de hombres de negocios que invierten en arte. No sólo hablamos de los grandes coleccionistas que dedican su vida a hacerse una particular y envidiable pinacoteca. Nos referimos también a aquel particular —usted, yo o el vecino de enfrente— que sin ánimos coleccionistas buscan o encuentran una obra de arte que les satisface y en la cual no les molesta invertir sus ahorros.

LO QUE HA SIDO LA TEMPORADA

Esta temporada ha sido bastante rica en exposiciones y en obra colgada. Pese a las lamentaciones generales de los galeristas que se quejan de la tremenda crisis que actualmente acusa el mercado del arte, han sido bastantes los buenos artistas que han expuesto su obra. Aunque, si bien han sido varios los artistas consagrados que han pasado por nuestra capital, saben bien de lo difícil de su venta. Una dignísima exposición en la que se venden tres, cuatro o cinco cuadros, puede darse, en términos generales por compensada del trabajo que ha supuesto su realización. Si bien, como en todo, ha habido esta temporada excepciones tan acusadas como pudiera ser la de Isabel Villar que, en su segunda exposición en Madrid logró el record de tener todo lo colgado vendido al tercer día de su inauguración. Algo semejante fue lo que ocurrió con Valenzuela y Chacón, médico metido a esto de la pintura y que con claras reminiscencias goyescas, de Rembrandt... de Velázquez y de toda la escuela clásica de nuestros mejores maestros tuvo un expeluznante éxito de venta y público, manteniendo la galería repleta de visitantes durante el mes en que se mantuvo abierta.

Pero como hemos mencionado anteriormente, estos son casos excepcionales que no se han prodigado excesivamente en la temporada. Han existido estrepitosos fracasos de público y venta de obras tan dignas y merecidísimas de éxito como pudieron ser la de Lugan con sus "exploraciones táctiles con respuestas sonoras y visuales" o la de Manolo Raba que con sus mórbidos y extraterrestres formas ovoidales que, aunque su prodigioso hacer, su experimentación inherente en su obra fueron muy admitidas y reconocidas, no se puede decir lo mismo a la hora de la adquisición de su obra.

Han abundado también las exposiciones de consagrados, de nombres ya repetidamente conocidos y respetados por todos. Pongamos como ejemplo las exposiciones realizadas esta temporada por Zobel, Feito, Bores, Vasarely, Eusebio Sempere, Berrocal, Sobrino, Tapies, etc. y dejando al margen la serie de exposiciones de obras gráfica de estos y de otros artistas que han girado por las salas de Madrid en colectivas o antológicas.

Pero también ha habido mucho malo y menos malo pero que, en realidad y no me privo del placer de decirlo lo único que han estado haciendo es impedir y ocupar el puesto o la oportunidad a otros artistas que, menos conocidos o menos afortunados, han tenido que quedarse con su obra en su estudio sin posibilidad de mostrarla al público. Como siempre, lo de menor calidad es lo más abundante y preferimos omitir nombres de pintores que no merecerían haber visto su obra expuesta, con lo que sólo consiguen desorientar a los menos entendidos y hacer dudar sobre lo auténticamente digno de ser visto y lo que engaña con visos de obra profunda o de calidad o de cualquier cosa.

LO QUE PASA POR DENTRO DEL ARTE

Lamentablemente, el mundo del arte y sus exposiciones, tiene ya más de negocio que de manifestación artística. Las galerías —aunque no decimos todas— son fundamentalmente un negocio y una visión de futuro rentable más que una ayuda al conocimiento de los nuevos valores.

Así se ven cosas tan extrañas y lamentables como la obra de Arcadio Blasco, en venta al público por un máximo de cincuenta mil pesetas (aunque tiene aclarado al director de la galería que puede venderlo incluso por treinta y cinco mil pesetas si ve que el interesado en su obra no pude pagar tal precio) y la de pintores nuevos, recién salidos a la luz e incluso muchos con ninguna o muy poca calidad en su obra vendiendo a los desorbitados y pedantescos precios de cien mil pesetas y aún por encima de ellas.

El actual mundo del arte, o hablando más claramente, el mercado del arte, está actualmente pasando por una tremenda racha de borrachera desorientadora y especuladora que tan sólo sirve para evitar la mayor floración de adquisidores de obras, puesto que no se sabe demasiado ciertamente si lo que se pretende comprar es bueno por estar expuesto en una galería de renombre y prestigio.

Y a esto se añade la triste premisa que todos tenemos a la hora de comprar algo: Si lo ofrecen en un sitio que es prestigioso, y a esto le añadimos un precio por encima de lo normal, creeremos en líneas generales que es lo mejor. Y es lo de siempre: No por ser más caro es lo mejor.

Y otra cosa para los interesados: ¿Saben que también pueden adquirir obras de arte a plazos? Entérense cuando vayan a adquirir alguna.

Liquidada AUTHI, ahora BRITISH LEYLAND quiere deshacerse de INNOCENTI en Italia

Giovanni Bella, administrador delegado de la filial italiana de la British Leyland, Innocenti-BLMC ha presentado su dimisión, "para no ver cómo la empresa es abandonada en manos del IRI por la Leyland". El Iri, Instituto para la Reconstrucción Industrial, especie de INI en versión italiana, domina los Alfa Romeo, con quien podía fusionarse la Innocenti, devolviendo el "centro de gravedad" de la empresa automovilística estatal al norte, vistos los problemas crecientes que se plantean en Alfa Sud.

La dimisión de Giovanni Bella ha sido aceptada y en su lugar ha sido nombrado Peray Plant, ya conocido por haber ocupado análogo cargo en Authi y con fama de "liquidador", lo que preocupa sinceramente a los 5.000 empleados milaneses de la empresa. Bella tenía fama, desde sus tiempos como director general del complejo siderúrgico del Orinoco, en resolver los problemas planteados entre Sindicatos, empresas y autoridades gubernamentales, en dicho caso venezolanas. Nombrado luego director de la División de maquinaria pesada de Innocenti, Jefe de Compras, y finalmente administrador delegado tenía un buen ganado prestigio entre el personal, de forma que logró negociar hábilmente con los sindicatos en multitud de ocasiones, evitando así las huelgas que paralizaban por ejemplo a Fiat o Lancia.

La retirada de la escena del economista Bella hace pensar que la British Leyland se dispone a seguir una política más radical que negociadora con su filial italiana, llegando a liquidar el negoco, como ya hiciera con su empresa española, Authi.

INNOCENTI, "AUTHI A LA ITALIANA"

Efectivamente, la Innocenti ha registrado sensibles pérdidas en 1974 y se cree que este año los resultados serán aún bastante peores, no encontrándose la casa matriz inglesa en situación de sostener dicha situación deficitaria, cuando ha tenido que recurrir en su propio país al Gobierno laborista para que una apresurada nacionalización evitase el estado legal de quiebra.

Los ingleses cuentan con una baza de negociación importante respecto al Gobierno italiano, si éste se muestra remiso a facilitarle préstamos a largo plazo y bajo interés. Tal baza lo constituyen los 5.000 empleados de la plantilla, que el IRI debería transferir a la Alfa Romeo de forma inoportunamente urgente. Sin embargo, los directivos británicos no quieren tomar una decisión precipitada e impopular, pues si abandonan Innocent "a la francesa" (tal como Peugeot y Citroen han hecho sin rebozo con la Maserati) existe el peligro de que el mercado italiano, tradicionalmente un buen cliente de la BLMC (Minis-Austin-Jaguar-Rover, etc.) se vuelva contra dicha marca, poniéndola en la "lista negra". De hecho eso mismo es lo que está ya ocurriendo con las ventas de Citroen y Peugeot en Italia, que por extensión amenazan seriamente la penetración de las otras dos marcas francesas, Chysler y sobre todo Renault. Los italianos no perdonan a los galos el hundimiento de la Maserati, que todavía hoy sigue a la deriva.

SOLTAR AMARRAS SIN SOLTAR EL NEGOCIO

Según un plan del "cerebro" de la BLMC, el famoso Dora Ryder, es conveniente que la Leyland se desentienda de Innocenti, pero sin soltar amarras del mercado italiano. La empresa italiana podría dejar de formar parte del grupo estatal inglés para formar parte del grupo estatal propio: Alfa Romeo-IRI. Pero antes, los ingleses quieren asegurarse de que al desprenderse de Innocenti, no se desprenden también de su Red de Talleres y Comercial, instrumento insustituible para seguir vendiendo en Italia sus productos. Si los ingleses convencen a sus socios de que los vehículos Innocenti sean atendidos en la Red Comercial de Alfa Romeo, entonces podrían crear una compañía comercial nueva y propia, que se ocupara de la distribución de sus coches.

De hecho esto es lo que han planeado para España y ya están a punto de conseguir: sustituir una empresa de fabricación (Authi) por una empresa de comercialización, de próximo nacimiento. En Italia las ventajas de este plan son mayores porque ahora Inglaterra, desde dentro del Mercado Común, puede vender automóviles en Italia sin aranceles, mientras que a España sólo le puede exportar recambios.

DANIEL VILA

MIGUEL VIDAL MASANET

EL ESPECTACULO EN SUS MANOS

— Todas las estrellas del mundo pasan durante el verano por su sala de fiestas: «El Gallo Rojo».

— «Los gastos que origina esta sala ascienden a 40.000 pesetas diarias.»

— El artista más caro que pasó por la popular sala alicantina, fue Louis Armstrong, que cobró 10.000 dólares.

Veinte años en el mundo del espectáculo, como empresario de una sala de fiestas es un buen record, sobre todo, si durante ese tiempo, el éxito ha sido la constante predominante en el negocio. Y éste, es el caso de don Miguel Vidal Masanet, que regenta una de las más famosas salas de fiestas de España: "El Gallo Rojo", situado en la alicantina localidad de Campello, distante pocos kilómetros de la Capital.

—¿Cuándo se inauguró "El Gallo Rojo", señor Vidal?

—En el año 1959. Desde entonces lo regento yo. Pero, tan sólo abrimos desde primeros de julio hasta mediados de septiembre de cada año.

—¿Cuál cree usted que es el secreto del éxito de la sala?

—Posiblemente, se deba a la calidad de las figuras que durante estos años han pasado por élla. Pienso que, ha sido saber acertar en la programación artística.

—¿Cuál ha sido el artista más caro que ha pasado por "El Gallo Rojo"?

—Creo que Louis Armstrong. Actuó en la temporada de 1970 y cobró diez mil dólares.

—Y, ¿los que mayor éxito han alcanzado en su sala?

—Serrat, Raphael, María Dolores Pradera, Camilo Sesto. Todos, o casi todos los años, actúan en mi casa. También, este año han obtenido un éxito notable Eduardo Rodrigo y Teresa Rabal, aunque ésta ha sido la primera vez que han actuado.

—¿Ha habido algún artista que no haya querido actuar en "El Gallo Rojo", porque la sala es muy grande?

—Efectivamente, no ha habido un artista, sino varios. Parece, como si tuvieran miedo a la sala, pero no creo que sea ético por mi parte citarlos.

CABIDA Y EXPOSICION

Desde luego, que el artista que no esté muy avezado, puede llegar a tener miedo a actuar en esta sala, pues tiene una cabida para 3.000 localidades.

—¿Es rentable una sala, de tanto aforo, señor Vidal?

—¡Hombre!, es rentable, pues si no fuera así, ya habría cerrado el negocio. Se gana dinero, pero no en la proporción de la exposición de capital. Tenga en cuenta, que los gastos que origina esta sala son de 40.000 pesetas diarias.

—Y sin embargo, usted va a abrir otra sala mucho más grande en Benidorm ¿no es cierto?

—Sí, es cierto. Es una sala que tendrá doble aforo que ésta, que será situada frente al frontón Eder Jai, en el Rincón de Loix.

CRITERIO DE SELECCION

—¿Qué criterio sigue usted en la selección de artistas?

—Que sea un auténtica estrella española y, que sea idónea para el público español. Así, se notan menos los "baches" turísticos. De vez en cuando, "salpico" estas actuaciones con la presentación de alguna gran figura extranjera.

—Dicen de usted, que es un empresario duro, ¿efectivamente lo es?

—No creo. Yo le tengo un respeto al público muy grande. Por eso defiendo al público ante los artistas y me defiendo yo, al mismo tiempo. Lo que no podrá decir ninguno de éllos es que no ha cobrado. Pero, puedo afirmar, que los artistas españoles son tan profesionales como cualquiera de los primeros del mundo.

—¿Algún artista ha debutado como tal, en su sala?

—Varios. Lola Flores, por ejemplo ,la primera vez que actuaba en una sala de fiestas, fue aquí, cuando élla la inauguró en 1959. También, Paquita Rico y Marujita Díaz, actuaron aquí por vez primera, siendo éste su bautismo en una sala de fiestas.

—¿Qué artistas pasarán próximamente por "El Gallo Rojo"?

—Hay varios importantes, pero quizá ,debo de citar como figura destacada a Sara Lezana, que presentará su espectáculo flamenco, dentro de muy pocas fechas.

Toda una vida programando espectáculos en salas de fiesta de la provincia de Alicante. Ese es el secreto de su éxito; del éxito de Miguel Vidal Masanet, que siempre, ha llevado artistas para una mentalidad española que nunca le ha defraudado, y que siempre, ha agradecido esa preocupación constante por ofrecer lo mejor a su público, que es como decir al de toda España.

WENCESLAO PEREZ GOMEZ

...o de Cultura 2007

III CONCURSO INTERNACIONAL DE PESCA DEPORTIVA DEL ATUN DEL MEDITERRANEO

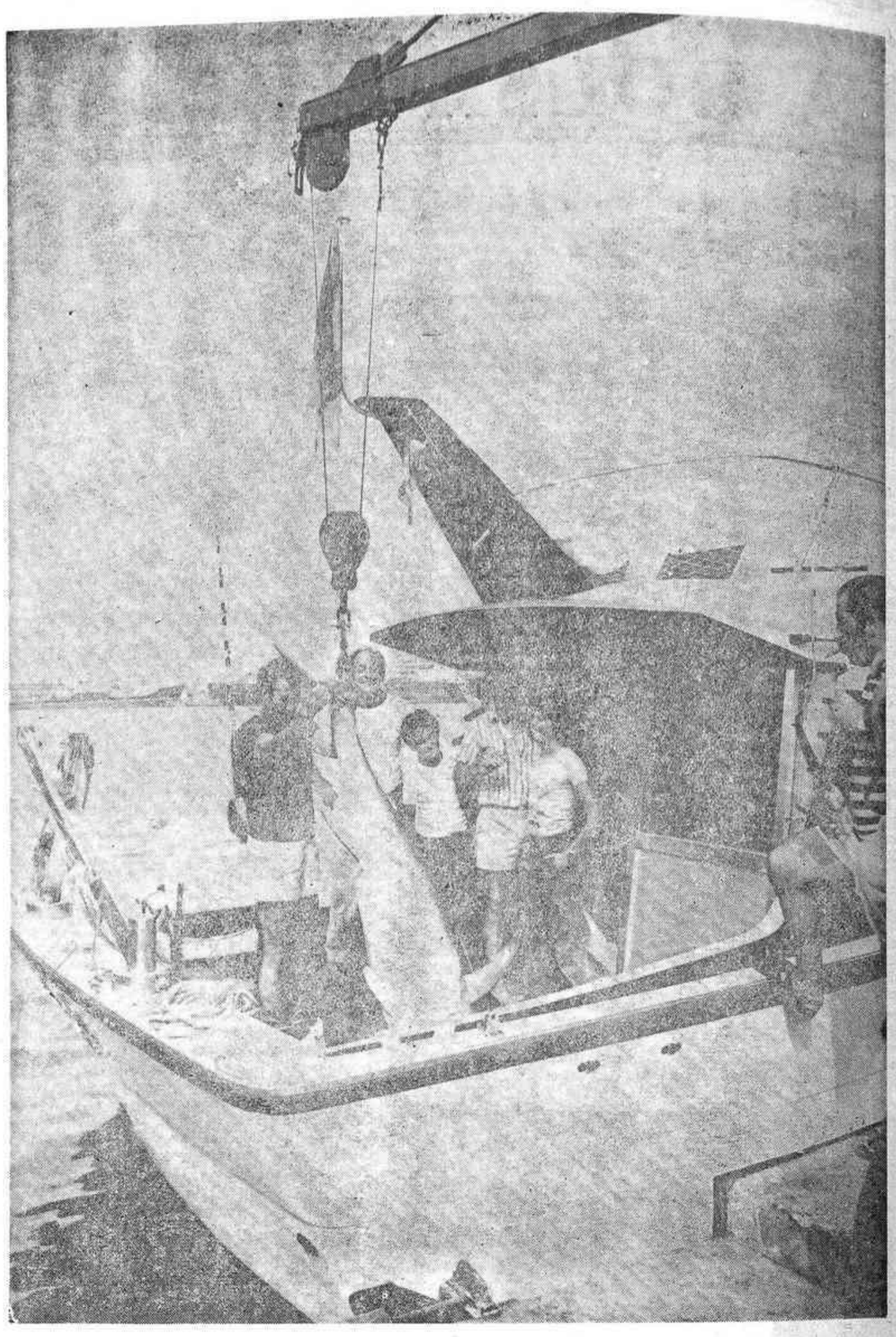

El Banco joven de una tierra vieja
saluda a los participantes en la ya famosa
prueba deportiva castellonense.

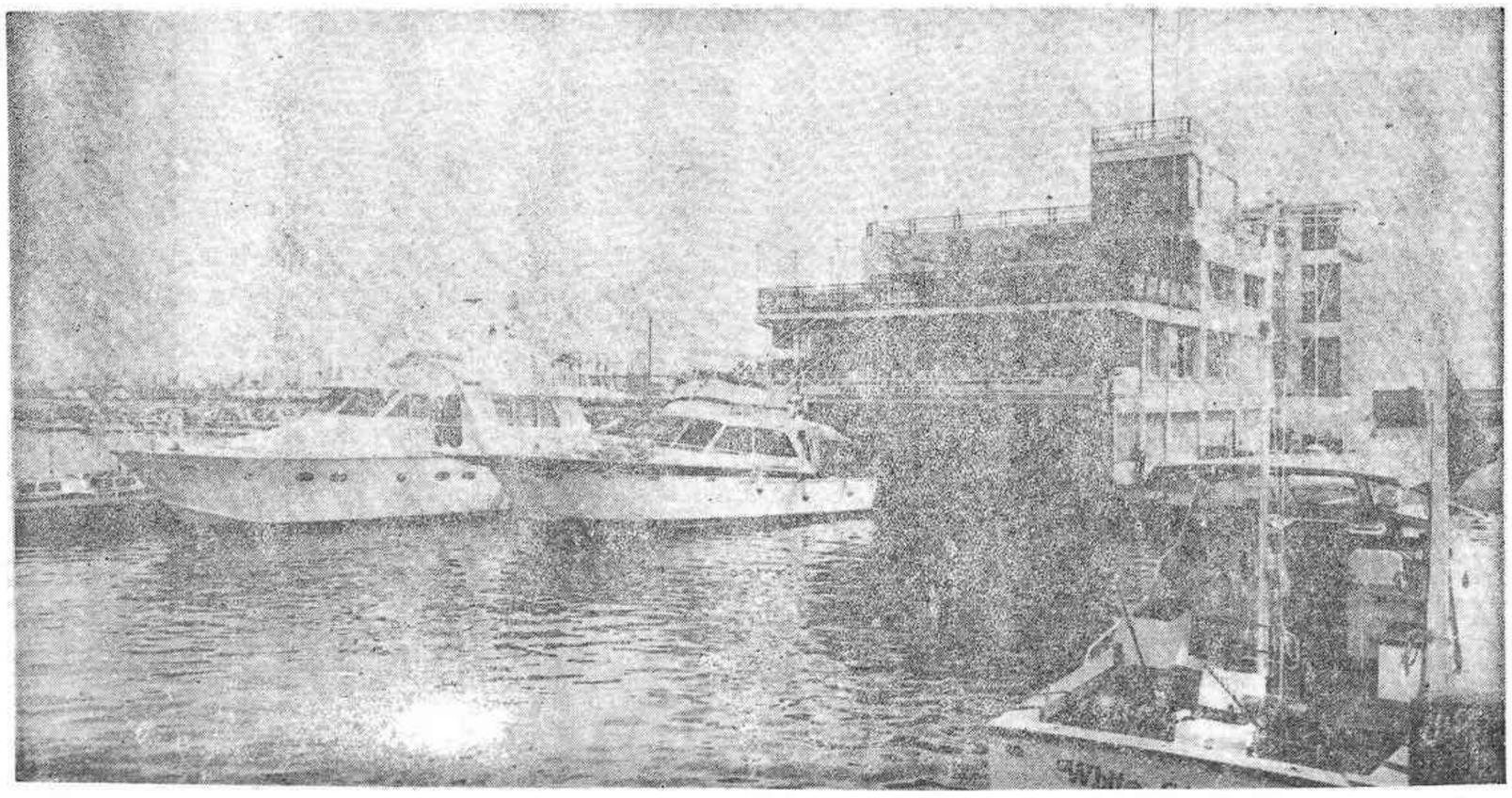

La rosa a quien osa es también el lema del
BANCO INDUSTRIAL DE LEON;
un Banco agresivo por su juventud,
sólido por su experiencia.

Autorizado por el «B. de E.», núm. 10.687

(c) Ministerio de Cultura 2007

FRENTE AL MAR EN PRIMERA LINEA

APARTAMENTOS

COIMBRA

TOTALMENTE CONSTRUIDOS

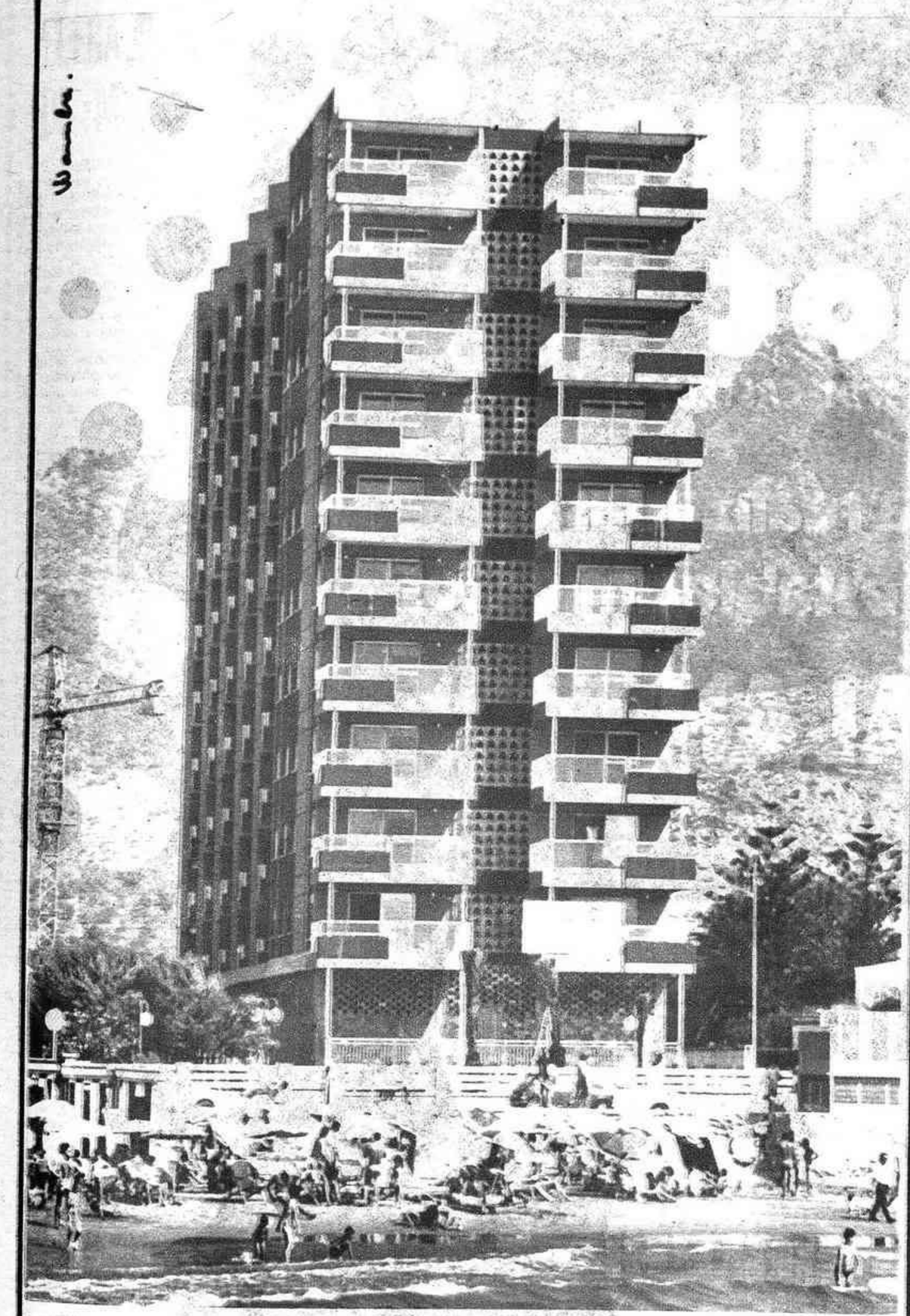

EN FASE DE CONSTRUCCION:

APARTAMENTOS "OPORTO"

De 1-2-3 y 4 Dormitorios, más Salón, Cocina y Servicios

FACILIDADES

con una entrada a su comodidad y resto en 7 años

PROMOVIDOS Y CONSTRUIDOS POR:

LUBACONS y BECSA, S. L.

Avda. Valencia, 95 CASTELLON

INFORMA Y VENDE:

JOSE GAS

EN BENICASIM
Apartamentos HAWAI

EN CASTELLON
Calle Gral. Mola, 2 (Pasaje)

cerámica
lledó

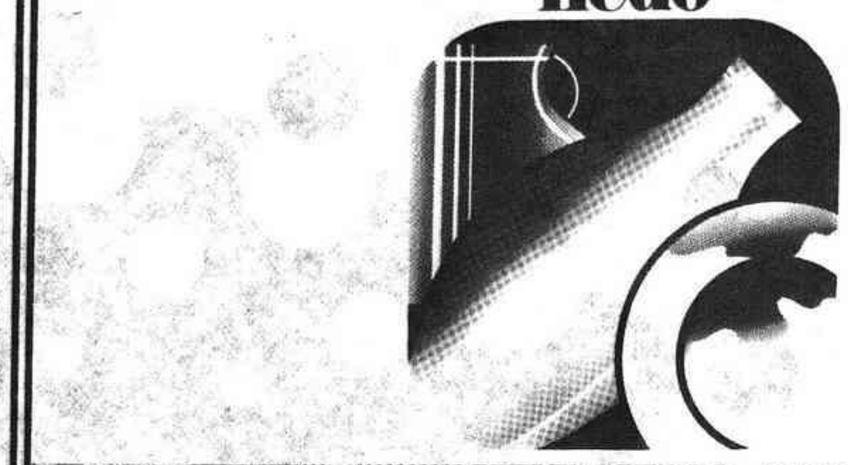

APARTAMENTOS HAWAI

PLAYAS BENICASIM

CERAMICA ARTISTICA
CERAMICA ARTESANA REGIONAL

TODO EN CERAMICA

¡¡Visite y admire nuestra Sección de Artesanía!!

COOPERATIVA DE CREDITO CAJA RURAL "SAN ANTONIO", S. COOP.

Inscrita en el Banco de España con el núm. 45 de la Sección A

AHORROS - CUENTAS CORRIENTES - IMPOSICIONES PLAZO FIJO-PRESTAMOS

Cambio - Chanje - Exchanje - Wechsel

PAGAMOS RECIBOS - AGUA - LUZ - ALQUILERES Y OTROS

ABONOS, INSECTICIDAS Y PULVERIZACIONES

Santo Tomás, 82 Teléfono 300249 BENICASIM

...o de Cultura 2007

enrique ninot

gobernador, 53 - tel. 22 37 91 - CASTELLON

las instalaciones ya realizadas en los más prestigiosos establecimientos

LO AVALAN

arneg® ICEMATIC frigicoll®

Airwell LIEBHERR®

ZANUSSI INDUSTRIAL, S.A.

ZANUSSI

Colomer Hnos. y Cía. s.en c.
MUSCORABADO-VILLAREAL

(c) Ministerio de Cultura 2007