Mediterráneo

CASTELLON DE LA PLANA
Depósito Legal: CS 6 - 1958

PRENSA Y RADIO DEL MOVIMIENTO
Director: CARLOS BRIONES

Redacción, Admón. y Talleres: Avda. Cernuda y Velasco
Tels. 22 00 56 y 22 00 60

VIERNES, 14 MARZO 1975.—AÑO XXXVIII.—N.º 11.211 — PRECIO 8 PESETAS

MONTAJES COMPLETOS HOSTELERIA **FAEMA**
FAGOR INDUSTRIAL
EMILIO MARTORELL BARBERA
SAN LUIS, 35
Teléf. 22 78 00
(2 líneas)
Taller Teléf. 22 17 23
CASTELLON

R.I.G.A. REFRIGERACION
INSTALACIONES GLP.
ACONDICIONAMIENTO

LISBOA: DETENCION DE BANQUEROS Y FINANCIEROS

A la radicalización política seguirá la económica

Dimisión de los miembros civiles del Consejo de Estado

LISBOA, 13 (Del enviado especial de PYRESA). — Tras la clarificación política que ha supuesto la fracasada intentona del día 11, los observadores se preguntan ahora cuáles serán los siguientes pasos sobre la economía del país. Si la radicalización política es evidente, la económica también debe serlo. La prisión de varios miembros de la familia Espíritu Santo, que controla uno de los mayores bancos del país, y el encarcelamiento también de varios administrativos del banco es todo un síntoma.

La familia Espíritu Santo controla unas veinte empresas, con un capital nominal de más de cuatro mil millones de escudos. Ayer otro hecho sintomático: La prisión, por fuerzas del COPCON, de los dos principales miembros de la familia Melo: Jorge y José Manuel de Melo, cabezas visibles del mayor emporio financiero industrial del país, la Companhia Uniao Fabril (CUF). En el grupo CUF se integran más de cien empresas, y agrupa, el solo, más de la décima parte del capital social de todas las sociedades existentes en Portugal, abarcando sus actividades desde los productos químicos a los supermercados, petroquímicas, jabones... detenta la propiedad de tres bancos, entre ellos el Totta e Azores. La CUF, se dice, es un imperio, un estado dentro del estado. Sin embargo, lo cierto es que se sabía que este gigantesco grupo industrial estaba colaborando para adaptarse a una nueva situación socializante, y por esta razón la prisión de los dos elementos de la familia Melo ha sorprendido bastante en círculos económicos.

SE BUSCA A SANCHES OSORIO

En teoría, todas las prisiones efectuadas en las últimas horas (desde la de militares y las personalidades de Beja —alguna del CDS— hasta la de Luis Arouca director del semanario "Libertade", administrador de varias empresas y secretario general del partido social-demócrata independiente) han tenido lugar por sospecharse que el encartado mantenía alguna complicidad con el intento de golpe. Por otra parte, y mientras el COPCON busca activamente al Mayor Sanches Osorio, secretario general del partido de la democracia cristiana, los cuatro oficiales de la GNR refugiados en la Embajada alemana han sido defendidos, al haberse denegado su petición de salvo conducto para dirigirse a España. El General Freire Damiao y sus acompañantes se entregaron, sin que sea posible saber que sucedió en la Embajada alemana para forzarles a tomar esta decisión.

Con Antonio Champalimaud —a quien veladamente se acusaba de practicar sabotaje económico— en París, Miguel Quina, Vinhas, Bulhosa y otros, igualmente en el extranjero, seguramente por razones precautorias ¿habrá acabado el reinado económico de "las dieciocho familias", que tradicionalmente controlaban la economía portuguesa?. Por lo pronto, varias empresas de estos magnates deben entrar dentro del plan de nacionalización contemplado en el proyecto de política económica y social. Varias empresas están

(Pasa a la página 14)

Seis trabajadores muertos

CATASTROFE MINERA EN UN POZO DE "POTASAS DE NAVARRA"

Explosión por acumulación de gas en los túneles

PAMPLONA, 13 (Pyresa).—Seis mineros parece que han muerto a consecuencia de una explosión que se produjo alrededor de las seis de la mañana en el pozo «Undiano», de la empresa «Potasas de Navarra». De momento se desconoce el número exacto de víctimas y las causas del siniestro, aunque se presume que podría haber sido originado por almacenamiento de gas. El Gobernador Civil de la provincia y otras autoridades se han trasladado al lugar de la catástrofe, cerca de la localidad de Veriain.

Las primeras noticias indican que la explosión, producida a consecuencia de gas, sorprendió a los mineros que trabajaban en la conservación de los túneles.

Tres hombres salieron despedidos por la boca de la mina y otros pudieron abandonarla instantes después de la explosión y en medio de la consiguiente confusión.

Inmediatamente se han organizado las labores de rescate, pues se teme que haya más hombres encerrados en el interior.

RESCATE DE OCHO OBREROS

MADRID, 13 (Pyresa).—Además de los seis trabajadores que han perecido como consecuencia de la explosión acaecida esta madrugada en el pozo «Undiano», de Potasas de Navarra, han podido ser rescatados otros ocho obreros que trabajaban en aquellos momentos en el interior de la mina, los cuales sufren heridas de diversa consideración, algunas de ellas graves.

Según han informado a Pyresa fuentes allegadas a la Dirección General de Minas del Ministerio de Industria, la explosión se produjo —por causas que por el mo-

(Pasa a la página 14)

Audiencias del Jefe del Estado

MADRID. — El Jefe del Estado durante la audiencia concedida a la comisión de Procuradores y Notarios del Sahara acompañados del Ministro de la Presidencia del Gobierno, don Antonio Carro Martínez, y del Director General de Promoción del Sahara, don Eduardo Blanco.— (Foto Cifra Gráfica)

Presentó sus credenciales al Jefe del Estado el nuevo embajador U.S.A.

MADRID, 13 (Pyresa).— En la mañana de hoy, se celebró en el palacio de Oriente la ceremonia de presentación de sus cartas credenciales a Su Excelencia el Jefe del Estado de los Sres. Gerald Hinteregger, Sergio Armando Frazao y Wells Stabler, embajadores extraordinarios y plenipotenciarios de Austria, Brasil y Estados Unidos, respectivamente.

Los representantes de los tres países llegaron en carroza, escoltados por el escuadrón del regimiento de la guardia, penetrando por la plaza de la Armería, en donde les fueron rendidos honores por fuerzas del citado regimiento, mientras la banda militar interpretaba los correspondientes himnos nacionales.

Al pie de la escalera de honor, los embajadores fueron recibidos por alto personal de la Casa Civil y de protocolo del Ministerio de Asuntos Exteriores.

Los Sres. Gerald Hinteregger, Sergio Armando Frazao y Wells Stabler llegaron a palacio con el personal de sus embajadas.

Durante la celebración de los actos, Su Excelencia el Jefe del Estado estaba acompañado por el ministro de Asuntos Exteriores teniente general Jefe de la Casa Militar, jefe de la Casa Civil, general segundo jefe de la Militar, jefes de Protocolo y del Gabinete Diplomático del Ministerio de Asuntos Exteriores

(Pasa a la página 14)

El diálogo ESPAÑA-U.S.A., a tremenda velocidad

Lo que salga será un acuerdo, no un tratado

NUEVA YORK, 13 (Del corresponsal de Pyresa, Félix Ortega).— Con un comunicado conjunto mucho más explícito y concreto que los anteriores ha culminado la cuarta ronda de las conversaciones entre España y los Estados Unidos. De su contenido se deducen, siempre provisionalmente, puesto que las conversaciones no han terminado, tres factores fundamentales: el diálogo marcha a tremenda velocidad. Lo que salga será un acuerdo, no un tratado, pero el nuevo acuerdo va a serlo dentro de una relación defensiva mucho más estrecha y coordinada con todo el sistema defensivo occidental, de «igual trato», prácticamente idéntica a la existente en el esquema de la Organización del Tratado del Atlántico Norte.

El diálogo entre los equipos presididos por Juan José Rovira, Subsecretario de Asuntos Exteriores y el embajador Roberto McCloskey se ha desarrollado en Washington del diez al trece de marzo girando alrededor de dos puntos fundamentales: la «naturaleza de la relación defensiva» entre los dos países y la forma en que ésta «puede ser coordinada más estrechamente» con el sistema defensivo occidental teniendo como «preocupación primordial» el convencimiento de que cualquiera que sea el acuerdo resultante del diálogo en mar-

(Pasa a la página 14)

La CEE devuelve las preferencias a la naranja española

MADRID, 13. — (Cifra). Desde las cero horas de ayer, doce de marzo, la Comunidad Económica Europea ha devuelto las preferencias a la naranja española.

Las preferencias han sido retiradas en menos ocasiones que en otras anualidades y en ninguna ocasión se han impuesto tasas compensatorias.

RUEDO POLITICO

Por Emilio ROMERO

EN la larga historia del régimen, y haciendo excepción de los años de la posguerra mundial, no ha habido un momento político más importante, más tenso, más original y más atractivo, que éste. Es seguro que ésta es la hora de los políticos, porque antes que la hora de las individualidades de las «fuerzas del Alzamiento», o de los grupos de trabajo, o de los tecnócratas, que hicieron a mano el Estado nuevo, la justicia posible, el progreso que está a la vista, y la slvación de la victoria de abril de 1939 en circunstancias desfavorables, y a veces penosas. Estoy seguro que Amando de Miguel, sociólogo de no se qué «divine» será epidérmico, y seguramente original, en la «Sociología del franquismo». La oposición conoce al régimen de oídas. ¿Y por qué es ésta la hora de los políticos?. Sencillamente porque todo el pasado, políticamente es de Franco, y todo el futuro inminente es de los políticos. Franco en el Palacio de El Pardo, modera y tutela el cambio. Ni el pasado puede ser arrasado, ni el futuro debe ser alocado.

Los vocablos políticos tienen un sentido peculiar. La Real Academia de la Lengua está en mantillas en estas cosas. Puede empezar a decirse que hasta ahora, el Estado ha sido «representativo»; a partir de ahora el Estado va a ser «democrático». Parece que es la misma cosa, pero no lo es. El Estado representativo expresa una democracia social. El Estado democrático una democracia política. Ese es el cambio. Entonces los políticos tienen ahora mismo mas cerca el apremio de hacer la historia, que de construir una sociedad. Se trata, nada menos, que batir en una mezcla a José Antonio, a Mendes France, a Salvador de Madariaga, a la revolución ideológica, y a la revolución tecnológica. El objetivo es organizar los disentimientos sin cortar cabelleras. Se trata de que el Parlamento no sea el circo y de que el Gobierno no sea el Olimpo.

Ahora hace falta imaginación, decisión y sentido del país que se tiene delante. También calendario. Está sobradamente claro que dejar el proceso democrático —estatuto del derecho de asociación— a la espontaneidad del país, ha sido insatisfactorio— hasta este instante. Nos hemos metido en la primavera con «proveristas», cantareros, «show» Fraga y poco más; y estamos a pocos meses de las elecciones; los brotes asociativos han sido ya calificados, certeramente, por el profesor Fernández Miranda como «un desfile de modelos». Tiene que tomar parte en el proceso el poder mismo, como se hizo en la Restauración, y como ha hecho Europa después de la Segunda Guerra Mundial. El poder no puede estar al margen y esperando. El poder tiene que convocar, repartir juego, e invitar a que se juegue.

Hay también otro problema de gran interés. ¿Cómo va a ser nuestra Monarquía?. El deseo de incluir materiales válidos para la institución, procedentes de los últimos siglos, nos la dejan operativa, pero no definida. No es una monarquía constitucional a la manera liberal. No es una monarquía presidencialista a la manera de la república norteamericana. No es una monarquía híbrida. Parece que debe ser una monarquía de Gobierno presidencialista. La figura del Presidente del Gobierno adquiere, en esta evolución del régimen, una entidad superior. Vamos hacia presidencialismos bajo el trono.

Sobre todos estos asuntos hay que empezar a ver claro y fumigar de utópicos y de confusionarios determinados ambientes. Un simple testimonio de olfato, sin ninguna otra argumentación probatoria, me revela que el Presidente Arias de 1975 es más Presidente que el de 1974. Se me puede decir que el olfato también es un testimonio. Pues sí. Pero los olfatos políticos son como ciertos impudores que solamente se pueden referir en voz baja.

EL JEFE DE LA MARINA IRAQUI, EN CARTAGENA

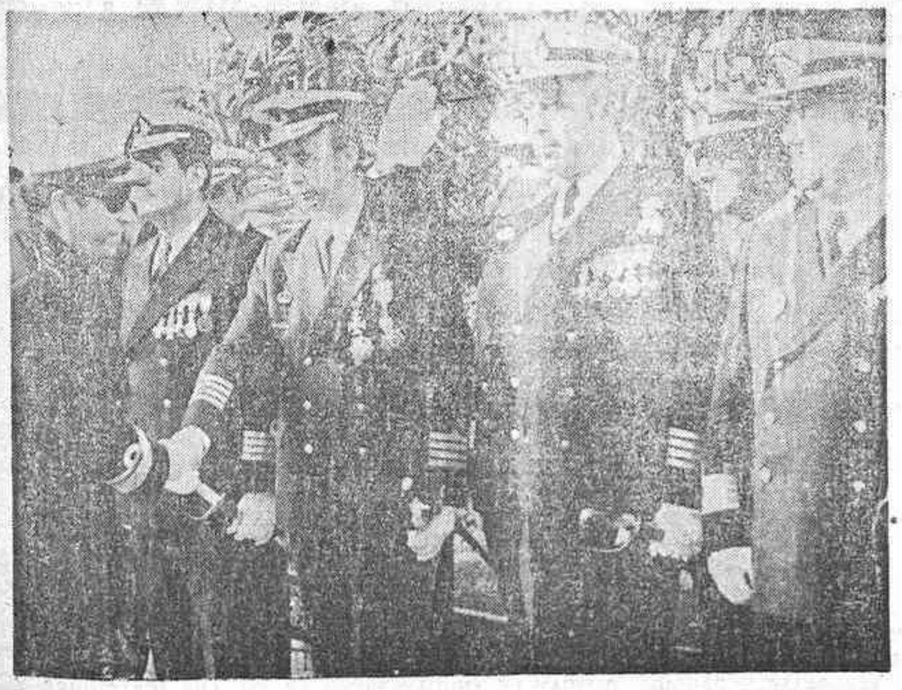

CARTAGENA. — El comandante en jefe de la Marina iraquí, saludando a los jefes y oficiales del Arsenal con motivo de su visita a las dependencias e instalaciones del mismo. Durante la visita fue acompañado del capitán general de la Zona del Mediterráneo, almirante Yusti. — (Telefoto Cifra Gráfica)

"El Movimiento hará posible la plena incorporación de los españoles a la vida política", afirmó Ortí Bordás en la clausura de la Asamblea de Consejos Locales en Lucena del Cid

(Pág. 3.ª)

(c) Ministerio de Cultura 2007

CASTELLON-CIUDAD — CASTELLON-CIUDAD — CASTELLON-CIUDAD

DIETARIO

VIERNES, 14 DE MARZO

El sol sale a las 6'29 y se pone a las 18'21

Luna en cuarto creciente el 20

SANTOS DEL DIA

Matilde, reina; León, ob.; Eutiquio, Eva, Arnaldo, Pedro, Afrodisio, Frontón, Alejandro, mrs.

SANTOS DE MAÑANA

Raimundo de Fitero, ab.; Longino, Aristóbulo, Manigno, Nicandro, Matrona, Leocricia, vg., mrs.; Probo, ob.; Especioso, mj.; Luisa de Marillac, fda.; Clemente María Hofbauer, ab.

EL TIEMPO

OBSERVATORIO METEOROLOGICO DE CASTELLON

BOLETIN CORRESPONDIENTE AL DIA 13 DE MARZO

Temperatura mínima: 7'4 grados a la 1 hora.
Temperatura máxima: 15'6 grados a las 16 horas 30 minutos.
Humedad relativa 7 y 13 horas: 56 y 47 %, respectivamente.
Insolación eficaz de hoy: 6 horas 25 minutos.
Recorrido del viento en 24 horas: 107 kilómetros.
Dirección dominante del viento: NO.
Precipitación en 24 horas: Nula.
Presión atmosférica a las 20 horas: 759'9 mm.
Tendencia: Subiendo.

CUPON PRO-CIEGOS
PREMIADO AYER
267
ACIERTE CON EL NUEVO
colowall®

FARMACIAS de GUARDIA

SERRANO, Mayor, 5.

ROZALEN, Av. Rey D. Jaime, 45.

ALCON, Figueroles, 17. Chaflán Jorge Juan.

BAGAN, Sequiol, 2. (Final calle Herrero).

HORARIO DE TRENES

HACIA VALENCIA

5'39 Expreso
6'28 U. Eléctricas (Lab.)
7'20 Ter (Dno. Madrid)
7'25 U. Eléctricas
9'15 U. Eléctricas
11'15 U. Eléctricas
13'41 Talgo (Dno. Madrid)
13'46 U. Eléctricas
15'25 U. Eléctricas
15'46 Ter (Dno. Alicante)
17'10 U. Eléctricas
18'23 Expreso (Dno. Málaga)
18'30 U. Eléctricas
19'13 Electrotrén
20'20 U. Eléctricas
22'43 Expreso (Dno. Sevilla)
23'23 Expreso (Dno. Granada)

HACIA BARCELONA

1'29 Expreso
6'25 Expreso
7'17 Expreso
10'25 Electrotrén
11'04 Expreso
12'46 Ter (Dno. Frontera)
15'23 Talgo

MOVIMIENTO PORTUARIO

ENTRADAS:

— «DELFIN DEL SALAZAR», español, carga 140 Tm. de mercancía general con destino a Canarias.

— «FLOWER BAY», liberiano, carga 4.000 Tm. de ceniza de pirita para Holanda.

SALIDAS:

— «PUERTO DE CULLERA», español, descargó 150 Tm. de pescado congelado.

SUCESOS

Mortal accidente de circulación en la nueva Avenida del Mar

Al chocar un turismo y un ciclomotor

Un hombre resultó muerto en un accidente de circulación ocurrido en la Nueva Avenida del Mar (prolongación de la Avenida Cernuda y Velasco) de nuestra capital, en choque de un turismo y el ciclomotor que conducía el infortunado hombre, cuando éste intentaba efectuar un cambio de giro del sentido de su marcha.

El accidente ocurrió en el Km. 2 de la citada Nueva Avenida del Mar, aproximadamente a la altura de la estación de servicio de gasolina, existente en dicho punto, cuando el ciclomotor que conducía Bautista Ortiz Escrich, de 69 años, natural y vecino de Castellón, intentaba efectuar un giro a la izquierda sin apercibirse de la proximidad del turismo que conducía Juan José Costa Alba, de 34 años, vecino de Castellón. El turismo alcanzó de lleno al conductor del ciclomotor causándole la muerte instantánea.

Los dos vehículos sufren desperfectos de importancia.

Fuerzas de la Guardia Civil de Tráfico del Subsector de Castellón, instruyeron las diligencias, auxiliados por la Policía Municipal, para su entrega a la Autoridad Judicial.

CHOQUE DE DOS TURISMOS

En el Km. 17 de la carretera de Alcora, término municipal de Villafamés chocaron frontalmente el turismo matrícula V-265.865 conducido por Joaquín García Sánchez, de 51 años, vecino de Sagunto y el turismo matrícula CS-9664-B conducido por Francisco Ripollés Paus, de 33 años, vecino de Alcora.

No hubo desgracias personales, sufriendo daños los dos vehículos.

PEATON ATROPELLADO EN EL CASCO URBANO

Frente al número 50 de la calle Arquitecto Ros, ocurrió un accidente de tráfico en el que resultó lesionado el menor José Manuel Solsona Fernández, cuando éste salió por entre dos coches a la calzada sin apercibirse de la proximidad del turismo matrícula CS-51.273 que conducía José Santos Moreno, de 42 años.

El citado menor, fue trasladado al Hospital Provincial y asistido en el servicio de urgencia por el doctor Aparici, quien nos facilitó el siguiente parte facultativo: José María Solsona Fernández, de 5 años, vecino de Castellón, resultó lesionado en accidente de circulación, y sufre escoriaciones y erosiones generalizadas y hematoma en región frontal, de pronóstico reservado.

Intervino en la práctica de las diligencias la Policía Municipal.

ACCIDENTE EN LA PLAZA DE MARIA AGUSTINA

En el cruce de la Plaza María Agustina — Avenida de Lidón, chocaron el turismo matrícula CS-44.909 conducido por María Arriza González, vecina de Castellón, y el también turismo matrícula Z-57.618 conducido por Eduardo Cosca Puigcerver.

No hubo desgracias personales, sufriendo daños los dos vehículos citados. Las diligencias fueron instruidas por la Policía Municipal.

CHOCARON DOS TURISMOS EN LA AVENIDA CASALDUCH

En la Avenida Casalduch, frente a un almacén de coloniales existente en dicha avenida, chocaron el turismo matrícula CS-3517-A conducido por Martín Sorrines Manzana de 47 años y el turismo matrícula CS-64.666 conducido por José Faubell Pallarés de 53 años.

No hubo desgracias personales, instruyendo las diligencias la Policía Municipal.

Pruebas de cambio del sentido de la circulación en la Plaza María Agustina

A primeras horas de la mañana de ayer brigadas especiales del Ayuntamiento bajo la dirección de los Técnicos del Munipio emprendieron la tarea de señalizar y balizar la Plaza María Agustina, a fin de efectuar una prueba de cambio del sentido en la circulación.

Para que la prueba no creara excesivas dificultades a quienes circulaban por la Plaza o afluían a ella, hubo necesidad de situar un servicio de Agentes de la Policía Municipal a fin de orientar al desorientado conductor. Porque la verdad sea dicha aquello parecía algo difícil de comprender, por lo menos momentáneamente.

Con la ayuda de la Policía Municipal, las señales y el balizamiento, ya a mediodía parecía que todo iba bien; pero a primeras horas de la tarde, se retiró todo el «tinglado» y se normalizó la circulación.

Los cambios de sentido afectaron —en esta prueba— al sentido giratorio, ya que contrariamente a lo que existía se daba la vuelta a la Plaza en sentido inverso al que habitualmente se venía haciendo.

Por la tarde, como decimos, quedó todo como estaba antes.

Catolicidad

CULTOS

SANTA MARIA.— Hoy, misas a las 8, 9 y 11 de la mañana. Por la tarde, misa a las 8.

SAN AGUSTIN.— Hoy, misas a las 8 y 9 de la mañana y 7'30 de la tarde.

SAGRADA FAMILIA.— Hoy, misas a las 7, 8, 9 y 10 de la mañana y a las 7'30 y 8'30 de la tarde.

SAN PEDRO.— Hoy, misas a las 9 de la mañana y 7 tarde.

SANTISIMA TRINIDAD.— 10 Hoy, misas a las 7'15, 8, 9'30 y de la mañana. Tarde, misas a las 6'30 y 7'30.

SAN JOSE OBRERO.— Hoy, misas a las 9 de la mañana y 7 de la tarde.

SAN FRANCISCO.— Hoy, misas a las 8 y 9'15 de la mañana y a las 7'30 de la tarde.

SAN VICENTE FERRER.— Hoy, misas a las 8 y 11 de la mañana.

SAN CRISTOBAL.— Hoy, misas a las 8 de la mañana y 7'30 de la tarde.

PARROQUIA DE NUESTRA SEÑORA DEL CARMEN.— Hoy, misas a las 7'30 y 8'30 de la mañana. Por la tarde, a las 7'30.

PURISIMA SANGRE. —Hoy misa a las 7 de la tarde.

ERMITORIO DEL LIDON.— Hoy, misa a las 5 de la tarde.

SANTO TOMAS DE VILLANUEVA.— Hoy, misas a las 9'30 de la mañana y 7 tarde.

LA CIUDAD CADA DIA

A LAS PUERTAS DE LA PRIMAVERA

SE nos viene encima, ya mismo, con la premura del transcurrir cotidiano, la hermosa y siempre esperada primavera. Cada año la recibimos todos con alborozada alegría, pues su solo anuncio nos trae hasta lo más recóndito del alma una sensación de alivio y bienestar. Y con la primavera instalada en las magníficas costas de la provincia se abre a debate el siempre sugestivo tema de nuestras playas. Las excepcionales playas donde vamos a tomar sol, yodo en vapores de color azul violeta y, lo que es más importante, a lavar nuestro cansancio de cada día, todos los castellonenses, amén de los miles y miles de visitantes nacionales y extranjeros que nos harán grata compañía este año durante varios meses.

Todos tenemos que colaborar en el mantenimiento de las playas en un estado de higiene y limpiza adecuados, pues, en definitiva, los primeros beneficiarios seremos los propios usuarios. Sobre este tema ha venido ocupándose con indudable acierto en sus últimos números la revista "Editur" —semanario profesional del turismo—, haciendo hincapié en la necesidad apremiante de defender las playas contra ciertos atentados a la higiene de las mismas, producidos en no pocas ocasiones a través de esas construcciones provisionales que se instalan, llegado el buen tiempo, en la arena de las playas, con el objeto de vender bebidas refrescantes o comidas, y muchas veces carentes de los más elementales servicios. Parece ser que el Ministerio de Información y Turismo, en contacto con el de Gobernación, se ha preocupado este año seriamente del problema y que se aplicará un mayor rigor en la concesión de las oportunas licencias municipales para este tipo de instalaciones. Pero como el problema es casi exclusivamente de ámbito local, y por tanto municipal —de cada Ayuntamiento con zona marítima en su término—, nos gustaría que los pueblos de Castellón que estén afectados por este problema extremen su celo y que nuestras costas, entre todas las españolas, sean ejemplares. Pero no sólo en el tema de los kioskos o "chiringuitos", sino que también se ocupen, y con el mayor esmero, en mantener perfectamente limpias nuestra playas, alejando de las mismas posibles focos de malos olores, como vertederos de basuras, y no permitiendo que el ruido de ciertos altavoces de algunos establecimientos próximos a la playa, o dentro de ella, alcancen volúmenes que resten tranquilidad al justo y buscado descanso de los amantes del sol y el agua del mar.

Las playas son un patrimonio de la comunidad y por ello debemos preservarlo con el mismo cuidado que pondríamos en velar por nuestras propiedades particulares más apreciadas. Debo decir, antes de finalizar este leve comentario —y no por ello menos necesario, a juicio del cronista—, que en cierto modo las playas de Castellón, comparadas con las de otras provincias españolas, estuvieron en general bastante cuidadas. Pero no estará de más que aún nos esforcemos un poco más este año. Todo lo que se haga en esta trayectoria contará con el apoyo y el aplauso de la mayoría. Así, pues, manos a la obra.

PASEANTE

Notas musicales — Notas musicales

Recital del violinista Xavier Turull en la Filarmónica

En el salón de actos del Instituto «Francisco Ribalta» se celebró ayer un recital de violín a cargo de Xavier Turull, acompañado al piano por Manuel García Morante.

El concierto forma parte del ciclo de intérpretes españoles, organizado por la Comisaría Nacional de la Música de la Dirección General del Patrimonio Artístico y Cultural.

No hubo mucho público, pero hubo entusiasmo a la hora de aplaudir el buen arte de Xavier Turull, en las dos partes de que se componía el programa. En cada una de ellas Xavier Turull, interpretó dos sonatas, debidas a Corelli y Brahms en la primera y a Poulenc y Granados en la segunda.

Las obras interpretadas pusieron de manifiesto la excelente preparación de Turull, para quien el violín no tiene ningún secreto: Hubo, por otra parte, una perfecta cohesión entre concertista y acompañante, que se dejó notar a través de todas las obras ejecutadas.

Manuel García Morante, magnífico en su labor de acompañamiento, fue siempre un excelente colaborador del violinista.

Para ambos, hubo entusiastas aplausos de la escasa, pero bien preparada concurrencia.

El concierto era el 449 organizado por la Sociedad Filarmónica en su ya larga andadura.

Escoja la funda que desee para
Tapizar su coche
en 20 minutos la colocaremos
Avda. Rey D. Jaime, 90
(Frente Instituto) Tel. 216452

...Y Jesús de madrugada siendo muy de noche... se retiró a un lugar desierto y allí hacía oración.
(Mc. 1, 35)

EJERCICIOS ESPIRITUALES

(Para ambos sexos. También para matrimonios)

Según método de San Ignacio que en régimen de internado y silencio dirigirá el P. RODRIGO MOLINA, S. J.

16 a 19 de marzo:
En "SANTO ESPIRITU DEL MONTE", Gilet (Valencia.)
INSCRIPCION E INFORMES:
Teléfonos 333 54 86 - 334 93 56 o escriban al apartado 1.832, VALENCIA.

ROGAD A DIOS EN CARIDAD POR EL ALMA DE

D. Manuel Ripollés Miranda

(OFICIAL DEL REGISTRO DE LA PROPIEDAD DE NULES)

QUE FALLECIO EN EL DIA DE AYER A LOS 62 AÑOS DE EDAD, HABIENDO RECIBIDO LOS SANTOS SACRAMENTOS Y LA BENDICION APOSTOLICA DE SU SANTIDAD

R. I. P.

SUS COMPAÑEROS DE TRABAJO, AL PARTICIPAR A SUS AMISTADES TAN IRREPARABLE PERDIDA, RUEGAN LE TENGAN PRESENTE EN SUS ORACIONES Y ASISTAN A LAS EXEQUIAS FUNEBRES QUE TENDRAN LUGAR HOY, A LAS ONCE, EN LA IGLESIA ARCIPRESTAL DE NULES, POR CUYA ASISTENCIA, LES QUEDARAN MUY AGRADECIDOS.

NULES, 14 DE MARZO DE 1975

(NO SE INVITA PARTICULARMENTE)

EN CASTELLON... FUNERARIA VIRGEN DEL LIDON - PL. CLAVE, 17-B - TEL. 21 01 42

ROGAD A DIOS EN CARIDAD POR EL ALMA DE

D. MANUEL RIPOLLES MIRANDA

(OFICIAL DEL REGISTRO DE LA PROPIEDAD DE NULES)

QUE FALLECIO EN EL DIA DE AYER A LOS 62 AÑOS DE EDAD, HABIENDO RECIBIDO LOS SANTOS SACRAMENTOS Y LA BENDICION APOSTOLICA DE SU SANTIDAD

R. I. P.

SUS DESCONSOLADOS: ESPOSA, DOÑA TERESA MARCO MARTINEZ; HIJOS, DOÑA TERESITA, DOÑA CARMEN Y DON MANUEL; HIJOS POLITICOS, DON MANUEL Y DOÑA JOSEFINA, NIETOS Y DEMAS FAMILIA, AL PARTICIPAR A SUS AMISTADES TAN IRREPARABLE PERDIDA, RUEGAN LE TENGAN PRESENTE EN SUS ORACIONES Y ASISTAN A LAS EXEQUIAS FUNEBRES QUE TENDRAN LUGAR HOY, A LAS ONCE, EN LA IGLESIA ARCIPRESTAL DE NULES, POR CUYA ASISTENCIA, LES QUEDARAN MUY AGRADECIDOS.

NULES, 14 DE MARZO DE 1975

(NO SE INVITA PARTICULARMENTE)

(c) Ministerio de Cultura 2007

AYER SE CLAUSURO LA ASAMBLEA COMARCAL DE CONSEJOS LOCALES DEL MOVIMIENTO DE LUCENA DEL CID

El acto fue presidido por el Gobernador Civil y Jefe Provincial y pronunció una lección política el Consejero Nacional por esta provincia

Ayer vivió Lucena una intensa jornada política.

A las cinco y media de la tarde se reunieron los Alcaldes y Jefes Locales de los 23 pueblos de la Comarca, en el Salón de Actos del Ayuntamiento, con el Gobernador Civil y Jefe Provincial, el Consejero Nacional y el Subjefe Provincial del Movimiento, para estudiar los problemas políticos y aquellos de carácter administrativo más importantes.

A las siete y media de la tarde, en el amplio Salón de Actos del Colegio Nacional y Escuela Hogar, se celebró el acto de clausura de la Asamblea Comarcal de Consejos Locales del Movimiento de la Comarca de Lucena del Cid.

En la Presidencia tomaron asiento el Gobernador Civil y Jefe Provincial, don José Luis Pérez Tahoces; el Consejero Nacional por esta Provincia, don José Miguel Ortí Bordás; la Presidente de la Asamblea, doña Julia Alfieri, Presidente del Consejo Local del Movimiento de Alcora; el Vicepresidente de la Asamblea, don Juan Vilardell, Presidente del Consejo Local del Movimiento de Lucena del Cid; y el Subjefe Provincial del Movimiento, don Germán Reguillo. En una segunda presidencia tomaron asiento los Delegados del Gobierno y la Organización Sindical.

Comenzó el acto con unas palabras del Presidente del Consejo Local de Lucena dando la bienvenida a todos los asistentes. Seguidamente anunció que se iba a dar lectura a las conclusiones adoptadas por la Asamblea, y dijo que en los trabajos se había tenido singular alteza de miras en el estudio de los problemas, ya que se habían superado los localismos. Puso de relieve la buena predisposición de las autoridades para colaborar en la solución de los problemas que tienen planteados y agradeció su presencia en el acto. Terminó reiterando su confianza en que serían atendidas las aspiraciones de las localidades integradas en la Asamblea que se estaba clausurando.

A continuación hizo uso de la palabra la Presidente de la Asamblea, doña Julia Alfieri, quien tras los saludos a todos los presentes, hizo constancia de la presencia de los Consejos Locales de las 23 poblaciones que integran la Comarca. Dijo que todos habían trabajado con ilusión y esperanza. Puso de manifiesto que las conclusiones que se habían adoptado eran las más idóneas para mejorar los pueblos y con ello poder ofrecer a sus habitantes una vida más sugestiva que les ligara a sus tierras. Evocó palabras del Presidente Arias, para seguidamente exaltar al Caudillo como ejemplo de trabajo, fe y esperanza. Tuvo palabras de adhesión para éllos y para el Príncipe de España y terminó diciendo que continuarían trabajando con fe e ilusión de mejorar las condiciones de vida. Terminó con el grito de ¡Arriba España! que fue contestado unánimemente y entusiásticamente por todos los presentes.

Seguidamente se dió lectura a las conclusiones. En primer lugar lo hizo el Jefe Local de Villahermosa, Ernesto Castillo, de las correspondientes a la Ponencia «Desarrollo socio-económico de la familia rural agraria». Federico Michavila leyó las conclusiones correspondientes a la Ponencia titulada «Sanidad». Vicente Mañes Persiva las de «Educación y Cultura» y Enriette Faurel, de Chumilla, las de «Dibulgación Social y Asistencia».

Terminada la lectura de las conclusiones, que la numerosa concurrencia aprobó con el aplauso general al término de la lectura de cada una de las correspondientes a las cuatro ponencias, el Presidente concedió la palabra al Consejero Nacional José Miguel Ortí Bordás que fue acogido con cariñosos aplausos del público que llenaba a rebosar el Salón.

DISCURSO DE ORTI BORDAS

Comenzó su intervención con unas palabras de saludo a la Presidencia, autoridades, consejeros provinciales y locales. Dijo luego que había tres motivos para sentirse satisfechos. Primero por la feliz iniciativa de celebrar esta Asamblea en Lucena del Cid. Segundo, porque esta Asamblea haya sido de trabajo consciente y eficaz. Las conclusiones de las Ponencias ponen de relieve la sensibilidad política de los hombres responsables de la Comarca. Y, tercero, porque demuestra que empezamos a acertar en la política de participación. Destacó la presencia del Jefe Provincial y de los Delegados de la Administración como una prueba de los deseos de encontrar soluciones.

A continuación destacó el significado de la designación de Fernando Herrero como Ministro del Gobierno, y el orgullo que significaba para todos los castellonenses. Añadió que, cuando anoche le dijo que venía a Lucena del Cid, le encargó trajera un recuerdo y un abrazo suyo para todos los asambleistas. Tras evocar sucintamente el historial político de Fernando Herrero, manifestó que su nombramiento constituía toda una garantía de acierto en el actual momento de la política española, y una seguridad de que, bajo su capitanía la Secretaría General del Movimiento logrará los objetivos que tiene encomendados.

«No partimos de cero —dijo en otro momento de su discurso — sino que llegamos a 1975 con un bagaje que hace posible una mayor participación». Seguidamente, manifestó que era necesaria una revitalización de nuestras instituciones. Hay que acoplar el Movimiento —dijo— a las exigencias de 1975, y actualizar sus supuestos doctrinales.

Dijo también que es necesario liberalizar y modernizar los Ayuntamientos, Diputaciones y todos los canales de participación, incluido el sindical. Hemos sacrificado mucho —añade—, para lograr la reconstrucción de España en todos los órdenes. Es el Movimiento, quien hará posible la plena incorporación de los españoles a la vida política. Seguidamente se extendió en los peligros que encierra el encastillamiento y en las ventajas de aprovechar las instituciones para, codo con codo, buscar una España mejor. Destacó también el peligro que representa la inhibición. Señaló que hay que evitar caer en la trampa de los que prometen grandes libertades con el fin de que el pueblo olvide el desarrollo social. Debemos seguir democratizando nuestro sistema político, pero sin frenar nunca el desarrollo social.

En otro momento de su intervención abogó por la reforma fiscal para conseguir un sistema más justo, más real, más recaudatorio y menos evasivo. Al propio tiempo dijo que era preciso buscar un equilibrio mayor entre los diversos sectores de la economía.

«Los pueblos no sólo viven de su historia —dijo— sino que de apetencias de futuro, por ello estamos obligados a pactar con el futuro». La gran virtud del Régimen de Franco —añadió— ha consistido en sentar las bases de la convivencia de los españoles. Es preciso que los protagonistas del futuro sean los jóvenes, y en mis palabras no hay adulación».

Más adelante, afirmó que un cambio constitucional sería suicida. Nada de borrón y cuenta nueva Reformas sí. La reforma constitucional es posible, pero inoportuna a mis juicios mientras no esté consolidada la monarquía. Las reformas constitucionales ahora serían motivo de incertidumbre e inestabilidad.

Comentó la evolución política de Portugal.

Todos estamos de acuerdo en que España tiene derecho a la evolución política y social.

Terminó diciendo que cara al tránsito del Caudillaje a la Monarquía, no queremos una España rota, ni una España roja. ¡Arriba España! El discurso de José Miguel Ortí Bordás fue interrumpido por los aplausos en repetidas ocasiones y, al final tras corresponder a su invocación, con una ovación cálida y prolongada.

Cerró el acto el Jefe Provincial del Movimiento, Sr. Pérez Tahoces, quien comenzó con unas palabras de saludo cordial y afectuosos para todos los presentes, para sus familiares y amigos, para sus compañeros de trabajo residentes en las 23 localidades de la Comarca de esta Asamblea que estamos clausurando También manifestó su satisfacción por encontrarse en Lucena, entre los asambleistas y de conocer las conclusiones que demuestran con cuanto celo habían trabajado. Con estas Asambleas, dijo, perseguimos tres objetivos. Primero estudiar y tener un conocimiento cabal, auténtico y directo de la problemática de las comarcas, y tener conciencia exacta de las necesides y de las aspiraciones. Luego analizar los problemas de cada pueblo y de la comarca entera. Finalmente, con la base de estos estudios tomar conciencia de las posibilidades de desarrollo. Se ha pretendido mentalizaros con vuestras necesidades y posibilidades. Hemos pretendido despertar en vuestros convecinos, a través de vosotros apetencias de progreso y de promoción social.

Pero también es deseo nuestro que la población no se limite a ser simple receptora, sino partícipe de la gestión de un futuro mejor.

Habéis trabajado con interés, ilusión y eficacia, dijo en otro momento de su intervención. Esta comarca es dura, agreste, difícil y espléndida. En ella se pone de manifiesto vuestro espíritu de trabajo y tesón. Esos muros para abancalar las tierras que se observan al acercarse a esta bella localidad de Lucena, son más que suficientes para formular tal aserto. Y también para afirmar las posibilidades de desarrollo. Lo que pedís en las conclusiones va encaminado a mejorar la calidad de vida y al equipamiento social. Vuestros problemas, vuestras necesidades y vuestras aspiraciones son los mios. A vuestros esfuerzos uniré los míos y el de mis colaboradores. La presencia del Consejo Provincial y de los Delegados del Gobierno en este acto, es la forma plástica de demostrar que estamos dispuestos a servir a vuestras aspiraciones.

En otro momento de su discurso de clausura se hizo eco de las frases de adhesión y lealtad pronunciadas por la Presidente de la Asamblea, y de otras que dirigió al Jefe del Estado como ejemplo de trabajador infatigable, ilusionado y ejemplar en todos los aspectos. Exhortó a seguir laborando. Que esta Asamblea no termine aquí en este acto de clausura. Día a día, sin tibieza, sin cansancio, sin desaliento, seguid laborando para conseguir la solución de vuestros problemas. Porque todos pueden tener respuesta si detrás de ellos hay hombres dispuestos a solucionarlos.

Gracias por vuestra adhesión al Ministro Secretario General del Movimiento, nuestro comprovinciano y amigo Fernando Herrero, al Presidente del Gobierno, al Caudillo y al Príncipe de España. Recojo el sentir unánime de esta Asamblea y en vuestro nombre tendré el honor y la satisfacción de dirigirles sendos telegramas.

Y para finalizar os exhorto a mantener las lealtades de origen, de presente y de futuro. Fueron acogidas sus palabras con una cálida y prolongada ovación.

Finalmente el Jefe Provincial, don José Luis Pérez Tahoces, dio por terminado el acto.

VENTA CLANDESTINA DE GAFAS GRADUADAS EN GUIPUZCOA Y VIZCAYA

Habiéndose recibido denuncias concretas en el Colegio Nacional de Opticos sobre la venta de gafas GRADUADAS en varias Empresas, Colegios y Bancos de Guipúzcoa y Vizcaya, efectuadas las oportunas inspecciones, se ha podido comprobar la veracidad de las mismas.

Para justificar estas CLANDESTINAS VENTAS AMBULANTES, los intrusos alegan se trata de gafas de PROTECCION (?), cuando la realidad es que están montadas de acuerdo con las prescripciones oftálmicas que en cada caso se requiere.

La venta AMBULANTE DE GAFAS GRADUADAS está prohibida por la ley. Este sistema puede, además, llevar a la confusión con respecto a una Asociación nacional ajena totalmente a estas ventas, la Cruzada de Protección Ocular, cuya misión es la de efectuar prospecciones sobre la visión en cuantas Empresas Industriales, Colegios, Bancos, etc., lo soliciten, pudiendo ponerse en contacto con dicha Asociación a través de cualquier óptico colegiado.

En consecuencia, el Colegio Nacional de Opticos ha procedido en VERGARA a la apertura de un expediente contra la firma GENERAL DE OPTICA DE BILBAO (estando en trámite otro, que afecta asimismo a una firma de Bilbao), por el empleo de este sistema ilegal de venta, fuera de las OPTICAS, para comprobación y efectos subsiguientes, defendiendo no solamente los derechos de los ópticos colegiados, sino garantizando al usuario control de sus gafas, quien es sorprendido en su buena fe.

El Colegio Nacional de Opticos, que en su día solicitó la colaboración de determinados jefes de personal de Empresa, no acaba de entender la actitud de algunos de ellos, al negar hechos que posteriormente han sido comprobados, lo cual hace suponer intereses al margen de los meramente de protección de sus trabajadores.

Recientemente, el oftalmólogo, Dr. Gil del Río, puesto en contacto con el presidente regional del Colegio Nacional de Opticos, denunció asimismo esta forma de actuar fuera de las OPTICAS.

Por todo ello, rogamos a cuantas personas tengan conocimiento de hechos semejantes, lo denuncien a su óptico, quien dispone de los correspondientes formularios, evitando así prolifere esta ilegal forma de proceder, que sólo perjuicios puede causar, tanto a la profesión como al usuario de gafas.

Remitido por el

COLEGIO NACIONAL DE OPTICOS

ROGAD A DIOS EN CARIDAD POR EL ALMA DE

Doña INES DUALDE PALMER

QUE FALLECIO AYER A LOS 97 AÑOS DE EDAD, HABIENDO RECIBIDO LOS SANTOS SACRAMENTOS Y LA BENDICION APOSTOLICA DE SU SANTIDAD

R. I. P.

Sus desconsolados: Hijos, don Ramón Garcés Dualde y doña Inés Garcés Dualde; hija política, doña Teresa Rebollida Andreu; nietos, don Ramón y María Teresa; sobrino, don Ramón Dualde Torrent; primos y demás familia al participar a sus amistades tan irreparable pérdida suplican una oración por el alma de la difunta, y ruegan la asistencia a las Exequias Fúnebres que por el eterno descanso de su alma se celebrarán HOY a la UNA en la Iglesia de la Santísima Trinidad, por lo que les quedarán eternamente agradecidos.

Domicilio de la finada: Jover, 1-1.º

Castellón, 14 de marzo de 1975

(No se invita particularmente)

Snoopy

Boutique infantil y juvenil

EN PRIMERA LINEA DE LA MODA

CARDONA VIVES S/N.

(Esquina calle Gobernador)

(c) Ministerio de Cultura 2007

ANUNCIOS CLASIFICADOS

EN ESTA SECCION: CADA PALABRA, 5 PESETAS: MINIMO, 10 PALABRAS - TELEFONO 220060, DE 8 A 14 Y DE 16 A 19 HORAS

VARIOS

(4281) AUTO-ESCUELA Record. Toda clase carnets. Alquiler coches. Benasal, 3.

(5315) FILATELIA CASTAÑO. — Sellos para colecciones EUROPA. Material Filatélico y Numismático. Cervantes, 5.

(5380) SERVICIO HOGAR. Reparamos con rapidez y garantía: neveras, lavadoras, cocinas, estufas y termos, todas marcas. Electrofrío. Joaquín Costa, 38. Tels. 21 19 78 y 21 59 05.

(5410) RAPIDO SERVICIO de reparación de aparatos de Radio y TV. llamando teléfono 22 48 16.

VENTAS

(7316) SEA PROPIETARIO de un piso de 4 dormitorios, pagando 4.000 ptas. al mes. Aval bancario. Razón CITOSA. Enmedio 136 bajo. Castellón. Telf. 22 29 33.

(1369) ESTANTERIAS METALICAS Ermes, solucionarán más práctica y económicamente su problema de espacio. Todoficina. Trinidad, 35. Teléfono 22 31 82. Castellón.

(8813) AGENCIA ROMEA. Compra-venta-alquileres, Pisos, Fincas. Enmedio, 23. Teléfono 21 73 84.

(4439) GRUPO EUROPA II —Fernando el Católico— Final Maestro Ripollés. Venta locales y viviendas subvencionados, 3-4 habitaciones. Información obra. Horario, 11 a 1 y 4 a 6.

(4571) CITOSA VENDE en urbanización aprobada oficialmente, parcelas desde 85.000 Ptas. 18 meses facilidades. Razón: Mayor 48 bajo. Teléfono 22 32 00 y Enmedio 136 bajo. Tel. 22 29 33.

(4640) VENDO VILLA en Benicasim. Facilidades tres años. Razón: CITOSA, Enmedio, 136-bajo. Tél 22 29 33 y Mayor, 48. Tél. 22 32 00.

(4953) ¡¡ATENCION!!; Ventas últimas participaciones «Club 333»; privado, 4 pistas de tenis, tierra batida, frontón, piscina, parque infantil, gimnasio, vestuarios, enfermería, salón social, etc.; facilidades de pago: 18 meses. Información C.I.T.O.S.A., Mayor, 48-B, Tno. 22 32 00, y Enmedio, 136-B. Tno. 22 29 33. Castellón.

(5161) VIVIENDAS subvencionadas, 4 habitaciones. Grandes facilidades pago. Final C/. Herrero. Informa URCASA, Enmedio, 24-2.º

(5420) OROPESA. Vendo 500 m2. de bajos en zona muy comercial, con más de 50 metros fachada a dos calles. Fáciles de dividir. Informarán: Teléfono 321-32-03, de Valencia.

ALQUILERES

(3427) AGENCIA CITOSA, alquila su piso rápidamente Enmedio, 136. Telf. 22-29 33.

(8814) AGENCIA ROMEA Alquileres. Pisos. Compraventas, Fincas. Enmedio 23. Teléfono 21-73-84.

(3483) CITOSA precisa pisos amueblados en Castellón: Razón: Tels.: 222933 y 227965.

(5253) SE ALQUILA local comercial de 600 metros en calle céntrica. Llamar Teléfonos 22-12-41 - 22-56-85.

(5370) ALQUILO piso amueblado. Razón: Sanz de Bemond 6 de 9 a 3.

(5402) ALQUILO PISO grande con muebles a estrenar. Teléfono 21 67 62.

COLOCACIONES

Los anuncios que aparecen en esta sección deben estar visados por la Oficina de Colocación (Servicios Sindicales de Colocación), y la referencia que aparece en ellos se entiende que es de dicha Oficina.

(4905) GANE MUCHO dinero trabajando cómodamente en casa ambos sexos, cualquier edad. Compruébelo informándose elija información correo ordinario gratuita respuesta urgente mandándonos diez pesetas sellos. Promociones Zirconn. Vía Augusta, 105. Tarragona.

(5327) TRABAJO facilísimo en casa. Grandes ganancias Incluya sobre franqueado con su domicilio. Apartado 15, Oviedo.

(5364) DINERO SEGURO, realizando sencillos trabajos caseros en horas libres. Infórmese enviando 12 pesetas sellos. Universal W. Altea (Alicante).

(5365) TRABAJE EN CASA. Elevados ingresos. Nuevo, exclusivo, fácil. Unico en Europa. No envie sellos. Información gratis. LABOR ALBA. Ref. 65. Enamorados, 23. Barcelona-13.

(5366) OFRECEMOS A TODOS oportunidad única de ganar 1.000 pesetas diarias. Escribir CONTINENTAL PLANNING, Sección 650. Calvet, 5. Barcelona-6.

(5399) SE PRECISA en Restaurante Goya señorita Ayudanta de comedor. Aprendiz mostrador. Fregadora de cocina. Interesados presentarse Oficina Colocación. Referencia CS-5.071. Avda. Casalduch, 27.

(5401) DISTRIBUIDOR CON equipo vendedores domiciliarios necesitamos para venta lotes perfumería y limpieza. Beneficios mínimos 80.000 mensuales. Tel. 675 21 44, mañanas. Madrid.

(5404) SRA. SOLA precisa chica servicio todo estar. Herrero, 14, 3.º, 2.ª Tel. 22 43 64 de 12 a 16 tarde.

(5408) SE NECESITA botones para Hotel. Razón: Teléfono 22 19 50.

(5412) SE NECESITA señora para ayudante de cocina y limpieza. Razón: Oficina de Colocación. (Ref. Of. Col. núm. CS-5081.

(5413) BUSCO CHICA todo estar. Razón: Gral. Aranda 33 piso 11. Castellón.

(5419) PELUQUERIA DE SEÑORAS Pepita precisa dependienta de 30 a 40 años. Razón en la misma peluquería, calle Hermanos Vilafaña, 14 bajos, Castellón.

(5421) SE PRECISA chica fija. Razón: Navarra, 39-3.º-B.

(5423) MUCHACHA SERVICIO sólo durante el día interesa a casa particular. MEBA. Enmedio 35-1.º

(5224) NECESITO CHICA servicio. Razón: Tel. 22 34 39.

(5425) DEPENDIENTA PASTELERIA para domingos y festivos se precisa. Razón: Pastelería La Pilarica. Calvo Sotelo, 37. Castellón. Ref. Of. Col. CS-5.100.

(5428) SE NECESITA señora o señorita para trabajos en cocina, preferible interna. Restaurante Montecasim. Telf. 30-09-81. Of. Coloc. 1.895.

(5429) SE OFRECE joven para recepcionista o intérprete hablando 4 idiomas. Razón calle José Ramón Batalla núm. 35-5.º-B. Pta. 10. Villarreal.

(5430) NECESITAMOS aprendizas y ayudantas de máquina para fábrica confección. Presentarse en Doctor Ferán, 16 de 12 a 14 h. o en Oficina Colocación. Ref. CS-5097.

AUTOMOVILES

(6588) LUCAN: Turismos usados con garantía, todas marcas y modelos, facilidades pago Ronda Mijares, 28.

(7940) SIMCAS VARIAS ocasiones todos modelos procedentes cambio. Debidamente reparados. Depósito vehículos ocasión. Carretera Nacional, frente Torre Michelín. Tél. 21-64-53. Concesionario Provincial Autolica.

(7941) DKW OCASIONES procedentes cambio. Debidamente reparadas y garantizadas. Depósito vehículos ocasión. Carretera Nacional, frente Torre Michelín. Tél 21-64-53. — Concesionario Provincial Autolica.

(2320) AUTOVAL Compra-venta de automóviles, solvencia castellonense, largos plazos. Avenida Valencia, 4.

(4692) AUTOMOVILES CASTALIA. Citroën G. S. entrega inmediata. 50 coches de ocasión, a precios de coste. Grandes facilidades. General Aranda, 28. Teléfono 22-48-05.

(5163) VENDO 850 facilidades. Teléfono 22-12-23, horas comidas.

(5374) AUTOMOVILES PROCEDENTES de cambios Seat vendemos: Seat 1430, varios 124 D; 124 normal, 124 Sport muy nuevo, 850 especial, 1500 bitaro, 1500 normal, 600 D, M. G. Todos CS- facilidades pago. Doctor Clará, 17. Castellón.

(5418) COMPRARIA R-6 matrícula CS- de particular a particular, pago al contado. Razón: Tel. 21-03-23.

(5426) TALLERES ESCUDER Renault R-12-S, CS-A, R-4 Super, 4-F, SEAT 1430 CS-A 124 y 124 ranchera, 1500 furgoneta; 600 D y E, 850 y Coupe; varios Citroen Break y Dyane-6, Simca 1000 GL. Perfectamente revisados. Facilidades pago. Plaza Padre Jofre, 18. Teléfono 21-44-17.

HUESPEDES

(3909) PARTICULAR DESEA huéspedes. Avda. Casalduch 44, 1.º, 2.ª Tel. 22-24-18.

COMPRAS

(5343) SOLAR O CASAS para solar busco. Pago cambio obra o convenir. Preferible céntrico. Llamar Tel. 223999 de 9 a 10 mañana y 7 a 9 tarde.

ENSEÑANZA

(5422) ESTUDIANTE NATIVA daría clases de francés. Teléfono 21 07 30.

MOTOCICLETAS

(5830) SANGLAS 400-E. Nueva motocicleta con arranque eléctrico. Venta y Servicio Oficial: Talleres Hermanos Quintana. Ribelles Comín, 3. Tel. 21 69 23. Castellón.

TRASPASOS

(5238) TRASPASO ALMACEN bien situado con despacho. Teléfono y estanterías. Interesados llamar al tel. 22 54 97.

(5285) SE TRASPASA "Bar Boquerón", calle S. Roque, 106 Tel. 225006.

(5427) TRASPASO COMERCIO por no poder atender, buena clientela. Tel. 22-46-24.

ORTOPEDIAS

(5093) BRAGUEROS - COLLARES cervicales - Carros inválidos - Fajas - Calzados Medias. Ortopedia D. E. A. O. Plaza Aulas, 7. Tel. 22-14-07.

AVISO

Se pone en conocimiento al público en general que el Hostal Residencia de UNA estrella denominado «TRES REYES», de Vinaroz, que estaba regentado por D. MIGUEL LOPEZ SANCHEZ, en la actualidad lo será por D. TEODORO CASTILLO PEREZ, lo que se comunica para los efectos oportunos.

FABRICA DE RIELES PARA CORTINAS

Necesita REPRESENTANTE

Con almacén para distribuir en capital y provincia. Dirijanse a: Riel Chyc, S. L., C/. Van Dick, s/n. (Polígono industrial Rabasa) Alicante.

Importante Firma Ramo Automóviles

PRECISA

VENDEDOR

SE EXIGE:

- Servicio Militar cumplido.
- Don de gentes y fuerte personalidad.
- Estudios a nivel Bachiller (aunque no indispensable).
- Entrega total.

SE OFRECE:

- Sueldo a convenir.
- Trabajo en equipo.
- Posibilidades de superación y promoción dentro de la Empresa.
- Reserva absoluta para colocados.

Interesados diríjanse por escrito a la Ref., núm. 131 del Apartado de Correos, núm. 82 de Castellón. (Ref. Of. Col., número CS/5.092).

LE CONVIENE SER SUSCRIPTOR DE

Mediterráneo

y lo recibirá cómodamente en su domicilio

Rellene este boletín y remítalo a:

AVENIDA CERNUDA Y VELASCO, 29

NOMBRE ... ...

APELLIDOS ... ...

DOMICILIO ... ...

POBLACION ... ... PROV. ... ...

FORMA DE PAGO (*)

CAPITAL

☐ RECIBO A DOMICILIO

PROVINCIA

☐ LETRAS DE CAMBIO

☐ CHEQUE ADJUNTO

PRECIO DE LA SUSCRIPCION (*)

CAPITAL

☐ MENSUALMENTE	216 PTAS.

PROVINCIA

☐ TRIMESTRALMENTE	648
☐ SEMESTRALMENTE	1.296
☐ ANUALMENTE	2.592

Firma

(*) Señale lo que más le interesa.

PROGRAMA DE LAS EMISORAS CASTELLONENSES

RADIO CASTELLON

CADENA S. E. R.

7,45 Sintonía y apertura de la emisión.— 7,47 Despierte con música. —8 Matinal Cadena SER, con los principales espacios, Buenos días Señor, por el Rvdo. Padre Federico Sopeña. Los deportes, por Vicente Marco e informaciones de carácter general.— 8,30 Las mañanitas, show de Pepe Fernández.— 9 Cante flamenco.— 9,30 Canciones famosas.— 9,45 Paco Ruiz, detective privado.— 10 Diario musical SER.— 11 Servicio meteorológico de Levante.— 11,30 Notas deportivas, par Manuel Monferrer.— 12 Mediodía Cadena SER.— 12,30 Nueva discoteca.— 13 La hora del oyente.— 13,10 Ojo, vista y al tema. Gulón de Manuel Martín Ferrand.— 13,15 Ayer y hoy.— 13,35 Festival 75. Realización de Vicente Escura.— 14 El Banco Atlántico informa.— 14,05 Actualidad 14 horas.— 14,30 Diario hablado de Radio Nacional de España.— 15 Canta para Vd.— 15,40 El tirón de la fortuna. Anima, Juan del Toro.— 15,55 La canción de la semana.— 16 Lucecita. Novela de Della Fiallo. (Cap. 118).— 16,45 Música, música, música. —17 La mansión de Jalna. Novela de Mazo de la Roche. (Cap. 347).— 17,30 Ya no es hoa de pecar. Novela de Rafael Barón (Cap. 113). —18 De lo bueno lo mejor.— 18,15 Mujeres de hoy.— 18,45 Diálogos con María Angeles. —19 Perjurio. Novela de Miguel Arazuri. (Cap. 45).— 19,30 Desfile de melodías.— 20 Su música favorita. — 20,30 Cantando en español.— 20,45 Actualidad regional.— 21 Resumen informativo.- 21,05 Música del Mundo.— 21,40 Ráfagas deportivas, por Chencho.— 22 Diario hablado de Radio Nacional de España.— 22,30 Una voz famosa.— 22,45 Vdes. son Formidables, programa dirigido por Alberto Oliveras.— 23,30 Hora XXV. Director, Basilio Rogado. — 1 Cierre.

LA VOZ DE CASTELLON

CADENA R. E. M.

MATINAL. —7,55 Sintonía y apertura.— 8 Diario hablado de "España a las ocho". —8,40 Epicentro: Primera edición.— 8,45 La voz de Facundo Cabral. — 9,05 Rueda de conjuntos.— 9,30 Agenda femenina.— 9,35 Antena deportiva.— 9,40 Con ustedes Los Lone Star.— 9,50 Los minutos del arroz Marqués.— 10 Viva la música. Primera parte.— 10,30 La voz cantante.— 10,45 Ayer y hoy.— 11 Disco-show. — 11,35 Discorama.

MEDIODIA. —12 El Angelus.- 12,02 Cartelera de espectáculos y farmacias de guardia. —12,04 Musical Castalia. —13 Sabor español.— 13,25 Antena deportiva. — 13,30 Ibérica Exprés. Un programa realizado por Luis del Olmo.

SOBREMESA. —14 Epicentro: La Voz de Castellón. Servicio informativo local y provincial, con crónicas, reportajes, informaciones y entrevistas.— 14,30 Diario hablado de Radio Nacional de España.— 15 Club de amigos. Audición de discos solicitados.— 15,45 Ritmos, canciones y melodías.— 16,15 Confidencias.— 16,30 Novela: Cap. 49 de "La madre de Oro", escrita por José Puerta González.

TARDE. —17,25 Antena deportiva.— 17,30 Viva la música. Segunda parte.— 18 Supercadena, media tarde.— 18,45 Canta Alfredo Zitarrosa.— 19 Cuarta dimensión. —19,10 Desfile de intérpretes.— 19,3 Nuestro campo.

NOCHE. —20 Epicentro: Tercera edición.— 20,15 Páginas célebres.— 20,30 Santo Rosario. Dirigido por el Excmo. y Rvdmo. Sr. Obispo de la Diócesis Segorbe-Castellón.— 21 Casal fallero.— 21,30 Penalty. Revista deportiva de actualidad.— 22 Diaro hablado de Radio Nacional de España.— 22,30 Disco-show. Edición especial.— 23 Músicos franceses de hoy.— 23,30 Música sin palabras.— 23,55 Lectura de programas para mañana y despedida.— 24 Cierre de emisión.

RADIO POPULAR

EMISIONES EN (O.M.) Y (F.M.)

PROGRAMAS MUSICALES. — 8: Primera hora. — 9, 11 y 13'30: Comunicaciones telefónicas. — 9'45 y 11'45: Comunicaciones postales. — 10'30: Top 50 de España. — 15'30: L. P. a examen. — 16: El ritmo del trabajo. — 17 y 19: Calidad Popular 45.

PROGRAMAS INFORMATIVOS. 13: Donde usted no llega. Un estudio a fondo de un personaje durante la semana. — 13'30: Calle Mayor. Información provincial. — 14'30: Diario Hablado de Radio Nacional. — 20: Calle Mayor (segunda edición). — 22: Diario hablado de R. N.

PROGRAMAS DEPORTIVOS.— 13'50: Tiempo para el deporte. — 20'15: Tiempo para el deporte (segunda edición). — 21'45: Deportes.

PROGRAMAS RELIGIOSOS. — 7'55: Oración. — 12: Angelus. — 21: La Iglesia hoy. — 24: Oración.

PROPIETARIOS

Para vender, alquilar sus pisos y villas en Benicasim y Oropesa, le será resuelto por fincas, El Pilar, de Fernández de los Ríos, 90, 1.º MADRID-15. Teléfono 243 58 09.

CASTALIA

AIRE ACONDICIONADO

Proyectos y Presupuestos

Calle Trinidad, 31 - Tel. 22 39 16
CASTELLON

Cartelera de EspecTACULOS

CINE SINDICAL. — Hoy 7'30 tarde y 10'15 noche, 2.ª semana «SEXO NO, POR FAVOR... SOMOS BRITANICOS». Autorizado mayores 18 años.

TEATRO ARGENTINO.-Con calefacción. Hoy cambio de programa. Funciones 7,30 y 10,30. A. M. 18 años

DON HILARION (Sala de Fiestas). Todos los días grandes atracciones nacionáles e internacionales. I. Ballester, 19. A. Mayores 18 años.

SABOYA.—7,30 y 10,15; «PERVERSION». Eastmancolor. Nadiuska y Carlos Estrada. Mayores 18 años.

AVENIDA.—7,30 y 10,15: «CON FURIA EN LA SANGRE». Tecnicolor. Richard Harris y Rod Taylor. Mayores 18 años.

REX.—Hoy no hay función. Mañana, 7,30 y 10,30: «HITLER: LOS DIEZ ULTIMOS DIAS», en Technicolor. Mayores 18 años:

RIALTO.—Continua, 6-15 tarde: «TARZAN Y LA MUJER LEOPARDO», por Jhonny Weissmuller. Y estreno en Castellón de «EL TESTAMENTO DEL AGA KAN». Technicolor. Tolerado menores.

CINE SAN PABLO -CONDAL 2- 6,45 tarde continua. - CRIATURAS OLVIDADAS DEL MUNDO. Eastmancolor y LA NOCHE INVITA A MATAR. Eastmancolor. A. Mayores 18 años y mayores de 14 años acompañados.

CINE CLUB VILLARREAL (Cine Bahía): «LA SALAMANDRA», de Alain Tanner (versión original).

CINE CONDAL (Villarreal). Hoy sesión 9,30 noche. -LOS DIEZ MANDAMIENTOS. Eastmancolor. A. todos los públicos. Nota: Rogamos puntualidad.

programas: TVE

PRIMER PROGRAMA
Canal VHF

13,45 Carta de ajuste. "Coppelia" (Suite de ballet). Leo Delibes.
14,00 Programa regional simultáneo.
14,14 Apertura y presentación.
14,15 Avance informativo.
15,00 Telediario. Primera edición
15,30 Tele-revista. Fin de semana.
16,00 Los Waltons. "La estrella"
17,00 Despedida y cierre.
18,45 Carta de ajuste. "Pequeña suite española", V. Porras Moya.
19,00 Apertura y presentación.
19,03 Avance informativo.
19,05 El campo. "Información agraria".
19,10 Un globo, dos globos, tres globos. Para los pequeños Sky Boy: Episodio núm. 8 Informativo (La semana). Dibujos animados europeos: "La lámpara de Aladino".
20,30 Raíces. "Yo hago, tu haces, el hace".
21,00 Telediario. Segunda edición
21,30 Evangelio de Cuaresma, por Monseñor Guerra Campos.
21,35 Los reporteros.
22,30 Guerra y paz. "Una bonita historia".
23,25 Ultimas noticias.
23,30 Despedida y cierre.

SEGUNDO PROGRAMA
UHF

19,30 Catra de ajuste. "Jorge Negrete"
20,00 Presentación y avances.
20,01 Dan August.
21,00 Flamenco. "El Güito".
21,30 Noticias en la segunda. Información nacional e internacional.
22,00 Recuerdo del telefilme. - Hoy: "El Barón: Epitafio para un héroe".
23,00 Página del viernes.
23,30 Ultima imagen.

Trinidad, 69 - Tel. 22 56 32 - CASTELLON

Electrocris, S.L.

SOMOS ESPECIALISTAS DE ELECTRODOMESTICOS

Olga de martes a sábado en las antenas de «La Voz de Castellón», CLUB 4.ª DIMENSION, en directo desde la sala de sonido ELECTROCRIS.

(c) Ministerio de Cultura 2007

Nieve en las altas cumbres de Castellón

POR PRIMERA VEZ EN EL INVIERNO, VARIOS PUEBLOS QUEDARON BLOQUEADOS

Teniendo una enorme planicie lindante con el mar que le da a la capital su apellido —de la Plana—, Castellón posee no obstante el techo de la región valenciana: Peñagolosa, ubicada a 1.813 metros sobre el nivel del mar que, junto a otras alturas, la hacen la provincia más montañosa de todo el Mediterráneo oriental. Por eso, las nevadas dificultan carreteras, cierran caminos, interrumpen el tráfico, como ocurrió esta semana cuando, por primera vez en todo el invierno la nieve cubrió las cumbres de nuestras montañas, cerrando tres puertos y acumulándose en diferentes tramos de más de veinticinco rutas que unen distintos puntos del territorio provincial.

Ante este hecho, dos equipos de Obras Públicas, estrenando una ultramoderna máquina, utilizada en los más peligrosos rincones de los picos europeos, salieron anteayer hacia el interior para habilitar los caminos interrumpidos por la nieve. Con uno de los grupos, iba también Heredio, quien, cámara al hombro, lista para disparar, obtuvo las fotos inéditas que hoy ofrecemos.

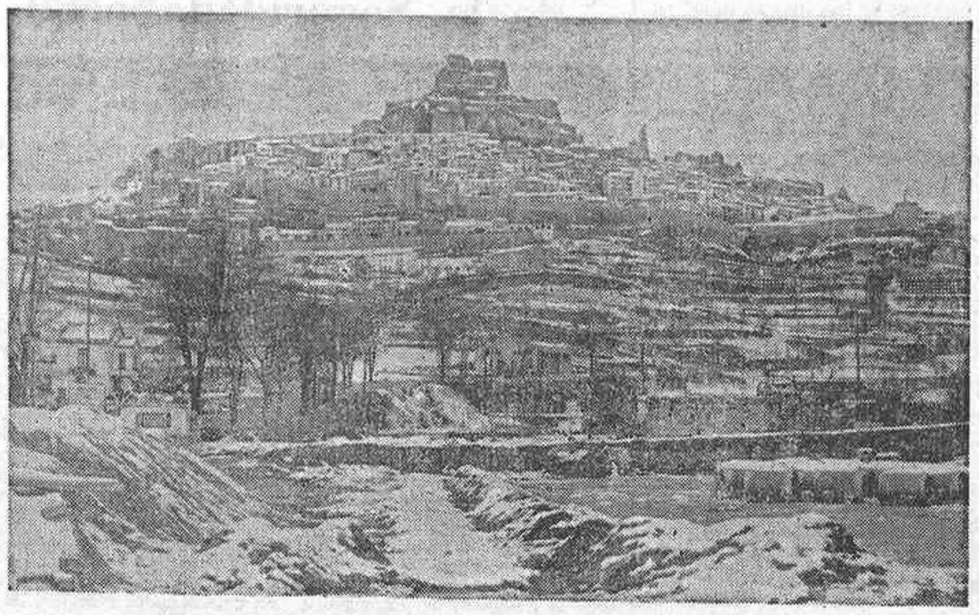

Morella, la histórica ciudad del Maestrazgo, bajo la nieve caída después de una larga noche de invierno.

EL PRIMER DIA DE MISION

La labor del primer día, determinó la apertura de los tres puertos cerrados, posibilitando el paso a unos cuantos camiones y turismos que por la acumulación de nieve —a veces hasta una altura de metro y medio— no habían podido avanzar. De esta manera la misión quedó cumplida en «Torre Miró», ubicado a 1.259 metros de altitud, «Ares», a 1.100 metros y «Las Cabrillas» que, con una altura de 1.320 metros es el más alto de toda la provincia y los dos equipos se unieron a las seis de la tarde en Villafranca del Cid, para continuar la tarea al día siguiente.

Los dos grupos, dotados con modernos elementos, uno de ellos un camión con fundentes (sal o arena) y una máquina que se considera el último adelanto de la ciencia y que es utilizada hoy no sólo en los más difíciles puertos de España, sino también en las más altas cumbres europeas.

—Contábamos con ella desde el año pasado —explica el Ingeniero Adolfo Barberá, delegado del M.O.P.— pero como no nevó durante todo el invierno no la pudimos utilizar.

La máquina, de tres metros de ancho y dotada con dos poderosos motores, tiene además la particularidad de proyectar la nieve a 15 o 20 metros de distancia y no depositarla, como ocurría con las otras, a los costados de la carretera.

Las máquinas entran en Villafranca del Cid después de abrir el Puerto de Ares, ubicado a 1.137 metros de altitud.

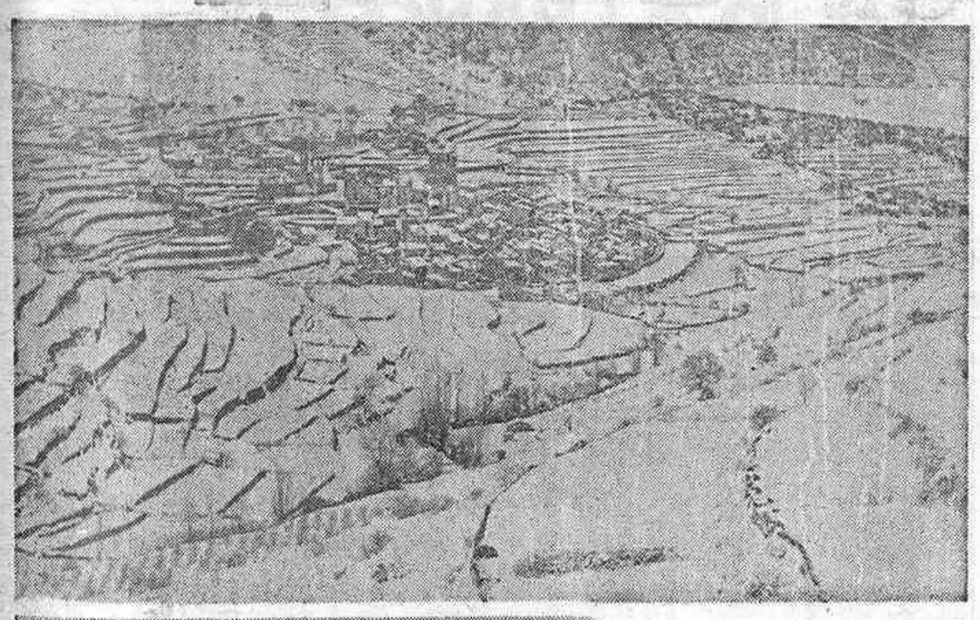

LA LABOR EN EL SEGUNDO DIA

A pesar de la apertura de los tres puertos mencionados, la nieve seguía cubriendo en el día de ayer muchos caminos situados a más de 800 metros de altitud. Por este motivo, los dos equipos, formados por unos cinco hombres pernoctaron en Villafranca del Cid para continuar la labor durante todo el día de ayer. Las noticias llegadas a Castellón indicaban que las máquinas habían llegado a Castellfort hacia el mediodía y que continuaban para despejar las carreteras Benasal-Culla y Adzaneta-Vistabella.

Según se nos informó en el M.O.P., sólo en el caso de averías se puede hablar de la existencia de un problema. En caso contrario, los equipos anti-nieve con que se cuenta en Castellón son razonablemente suficientes como para cubrir las necesidades de la provincia.

Las altas cumbres del interior —Castellón es la segunda provincia montañosa de España—, principalmente las del Alto Maestrazgo, poseen muchas zonas ineludiblemente afectadas por la nieve. Un total de doce puertos: La Bellida, Las Cabrillas, Castellfort, Coll d'Ares, Culla Querol, Ragudo, Remolcador, Torre Miró, El Vidre, Vistabella y El Zorro, son así los puntos claves cuando las nevadas azotan las provincias.

A esta hora, y luego del anuncio de la Jefatura Provincial de carreteras que informaban sobre el necesario uso de cadenas en Coll d'Ares en la ruta Albocácer-Villafranca del Cid; en el tramo Adzaneta-Vistabella y en puerto de «Las Cabrillas» de la carretera Cinctorres-Iglesuela del Cid, el problema mayor que determinaba la incomunicación de varios pueblos de la provincia, se había prácticamente solucionado. Mientras tanto, aquí quedan las fotos de Heredio como testimonio de un temporal que azotó a varios puntos de las altas cumbres de Castellón.

ESCRIBE: Raquel ACTIS
Fotografía: HEREDIO

Las máquinas anti-nieve trabajan en la apertura del puerto Torre Miró, ubicado en la carretera nacional que parte desde Vinaroz hacia Vitoria y Santander.

Portell de Morella, cercano a "Las Cabrillas". Los trabajos se intensifican para habilitar el tráfico, después de 24 horas de interrupción.

AVISO

Se pone en conocimiento al público en general que el Restaurante de 3.ª Categoría denominado «TRES REYES» de Vinaroz, que estaba regentado por D. MIGUEL LOPEZ SANCHEZ, en la actualidad lo será por D. TEODORO CASTILLO PEREZ, lo que se comunica para los efectos oportunos.

VIVIENDAS SUBVENCIONADAS

Para su domicilio permanente, en las calles Avda Valencia, 15; Avda. Almazora, 18, y Zona del Camino San José. Expedientes núms. 649/74 y 665/73. Fecha de calificación, 12-6-74. Grandes terrazas. 18 años de facilidades con o sin plaza de garage.

Precio por m²: 7.200 pesetas. Total vivienda, desde 785.160 pesetas.

Número 7 de Registro en L. N. V.

Informes en Construcciones Manuel Bellón. Camino San José, número 7, de 10 a 2 y de 4 a 7 incluso festivos.

HOTEL-R ***

Grabiska

— Su Restaurante
— Su Cafetería

Comuniones, Bodas y Banquetes
Pida presupuesto

Plaza General Sanjurjo, 2

LA NUEVA DIRECCION DEL Torreón Bernad

D. LUIS DOMINGUEZ ESCOBAR

OFRECE A SUS CLIENTES Y AMIGOS SUS SERVICIOS DE

Playa Benicasim
(Castellón - España)

BAR — RESTAURANTE — MINI GOLF — PING - PONG

Telf. 30 03 42

DELEGACION DE HACIENDA DE CASTELLON DE LA PLANA

AVISO

Se recuerda a los contribuyentes por el Impuesto General sobre el Tráfico de las Empresas con domicilio fiscal en esta provincia, la obligación en que se hallan, de acuerdo con lo establecido en el artículo 67 del Reglamento del Impuesto General sobre el Tráfico de las Empresas, aprobado por Decreto de 23 de diciembre de 1971, de presentar relaciones, por separado, de PROVEEDORES y CLIENTES con expresión del importe total de las operaciones realizadas con cada uno de ellos durante el pasado año de 1974, debiendo figurar, necesariamente en las relaciones, todos aquellos PROVEEDORES o CLIENTES, cuyas cifras anuales de negocios con la empresa declarante hayan sido superiores a 500.000 pesetas durante el expresado año, quedando exceptuados de esta obligación los contribuyentes a que se refiere la Norma 1.ª y 4.ª del apartado 1.º del mencionado artículo 67 del citado Reglamento del Impuesto.

Los contribuyentes que no tengan proveedores o clientes con volumen de operaciones que supere el mínimo de 500.000 pesetas, cumplirán la obligación de presentación haciendo constar esta circunstancia.

La presentación de las relaciones se efectuará POR TODO EL PRESENTE MES DE MARZO, en las Oficinas de la Inspección Técnica Fiscal del Estado de esta Delegación de Hacienda, la que resolverá las dudas que a los contribuyentes afectados puedan surgir sobre el cumplimiento de esta obligación.

Los modelos oficiales de impresos podrán recogerlos en la Inspección Técnica Fiscal del Estado.

Lo que se hace público para general conocimiento, con la advertencia de que el incumplimiento de la obligación de presentar las relaciones, motivará la aplicación de las sanciones previstas en el artículo 68 del citado Reglamento.

El Dr. José Pedro Zaballos Sánchez,

COMUNICA EL ESTABLECIMIENTO DE SU CONSULTA DE REHABILITACION Y ORTOPEDIA (PROTESIS Y ORTESIS), EN EL PASEO RIBALTA, N.º 10, PISO 7.º-D.
EXCLUSIVAMENTE TRASTORNOS DE LA ESTATICA Y LA MARCHA Y ENFERMEDADES Y DEFORMIDADES DE LOS PIES.
PETICION DE HORA, AL TEL. 21 70 96 DE 5 A 7 DE LA TARDE.

(c) Ministerio de Cultura 2007

CASTELLON, CIUDAD — CASTELLON, CIUDAD — CASTELLON, CIUDAD

ANUNCIOS OFICIALES

DELEGACION PROVINCIAL DE INFORMACION Y TURISMO

Los Centros de Iniciativas Turísticas, han pasado a depender directamente del Ministerio de Información y Turismo, a quien corresponde la autorización de nuevos Centros, en virtud de lo dispuesto en la Orden Ministerial de 8 de Febrero de 1975, (B. O. del E. de 20-2-75) que desarrolla el Decreto 2481/1974 de 9 de agosto sobre ordenación de Centro de Iniciativas Turísticas.

El Otorgamiento de la autorización de nuevos Centros se iniciará por Instancia dirigida al Ministerio del Departamento que se presentará en la Delegación Provincial del Ministerio de Información y Turismo, acompañada de 3 ejemplares de los Estatutos de constitución que comprenderán los siguientes documentos visados por la Autoridad Gubernativa: A—Acta de la Sesión fundacional.— 2.º—Reglamento interno para su funcionamiento.— 3.º Relación de actividades que se propone realizar.— 4.º Medios económicos iniciales que se presupuestará para su funcionamiento.

DE INTERES PARA EMPRESARIOS DE SALAS DE EXHIBICION CINEMATOGRAFICAS

Como en años anteriores y de acuerdo con el Ministerio de la Gobernación, el Ministerio de Información y Turismo ha resuelto que sean válidas para su exhibición pública durante el Jueves y Viernes Santo próximos, todas las películas autorizadas excepto las clasificadas como «autorizadas exclusivamente para mayores de 18 años».

SERVICIOS PRESTADOS POR LA CRUZ ROJA

Destacamento de Villarreal.—Se han efectuado 9 servicios.

Destacamento de Castellón.—Se han efectuado 124 servicios.

Servicio Provincial de Elecciones y Representación Sindical

DE INTERES PARA EMPRESAS Y TRABAJADORES

Para la actualización y confección de las Listas Provisionales del Censo de las Uniones de Empresarios y de los Trabajadores y Técnicos, la Comisión Electoral del Comité Ejecutivo Sindical ha dictado la Circular General núm. 232, que publica el Boletín de la Organización Sindical núm. 1289, del día 4 de los corrientes, con los siguientes trámites y plazos:

1.º—Respecto de las Empresas:

a) Aquellas Empresas que no hubieran presentado en su Entidad Sindical de encuadramiento la "Declaración Laboral" o Modelo A, comprensiva de su personal al 31 de diciembre pasado, deberán hacerlo a la mayor brevedad, con el fin de que sus datos puedan ser incorporados a los respectivos censos.

b) Las Listas Censales provisionales que se están confeccionando por las Secretarías de los Sindicatos Provinciales y Entidades Locales de encuadramiento, estarán expuestas para general conocimiento en los locales de dichas Entidades, durante los días 21 al 31 de marzo actual, durante cuyo período podrán presentarse reclamaciones por escrito ante la Comisión Electoral correspondiente, por exclusión indebida, calificación inadecuada en su categoría electoral o error en los datos.

2.º—Respecto de los Trabajadores y Técnicos:

a) Las Empresas con más de cinco trabajadores fijos deberán exponer un ejemplar de la "Declaración Laboral de Empresa", Modelo A, que en su día presentaran en la Entidad Sindical de encuadramiento, en la que constará la categoría profesional de cada uno. Esta exposición en el centro de trabajo se hará en los días 21 al 31 de marzo, durante cuyo plazo los trabajadores podrán presentar ante la empresa reclamaciones por exclusión o inclusión indebida, calificación inadecuada, errores, etc. Las reclamaciones se harán por escrito duplicado a la Empresa, cuyo original se quedará en la oficina del centro de trabajo en el que el reclamante preste sus servicios, devolviéndosele el duplicado con la fecha de presentación y firma o sello que acredite el trámite realizado. Cada Empresa resolverá en el plazo de tres días, es decir, del 31 de marzo al 2 de abril, y el silencio llevará implícito la aceptación de la reclamación.

Contra las resoluciones denegatorias de la Empresa, podrán recurrir los Trabajadores y Técnicos ante la Comisión Electoral Local o la del Sindicato o Entidad competente, en el plazo de 3 al 5 de abril.

b) Del 21 al 31 de marzo, estarán expuestas en los domicilios de los Sindicatos y Entidades de encuadramiento las listas provisionales de las Uniones de Trabajadores y Técnicos a los efectos de que durante el citado plazo puedan presentarse reclamaciones a que pudiera haber lugar ante la Comisión Electoral correspondiente.

La presente actualización tiene particular importancia ante la próxima convocatoria electoral general, pues la inclusión en el respectivo censo sindical es condición inexcusable para el ejercicio de los derechos sindicales.

PARTICIPACION CASTELLONENSE EN EL V CONGRESO DE TEATRO DE LA A.E.T.I.J.

El director del grupo de teatro «La Bolanchera», de Juventudes de la Sección Femenina, Vicente Pastor Luna, perteneciente a la Asociación Española de Teatro para la Infancia y la Juventud, miembro de la Asociación Internacional, y la directora del Departamento de Promoción y Participación de la Sección Femenina, Amparo Arredondo Fernández Grande, han emprendido viaje en dirección a Málaga para participar en el V Congreso Nacional de Teatro de la A.E.T.I.J., invitados por la presidente de la Asociación.

El citado congreso dará comienzo hoy para finalizar el próximo jueves día 20.

El tema del mismo será «La calidad del teatro profesional y su relación con el niño y la escuela».

Cursillo médico en la Residencia Sanitaria de la Seguridad Social

Ayer, se celebró, en el salón de actos de la Residencia Sanitaria de la Seguridad Social, la primera sesión sobre Amenorreas, organizada por el Servicio de Maternidad.

Inauguró el curso el Director de la Residencia doctor José Pedro Zaballos, quien, después de resaltar el interés de estas jornadas, por la indudable inquietud científica, de que vienen haciendo gala, todos los servicios jerarquizados, representados esta vez por el de Maternidad, tuvo palabras de agradecimiento para cuantos maestros y amigos, nos visitarán y nos aportarán sus experiencias.

A continuación el doctor Aquilino Rozas, Jefe del Servicio de la Maternidad, pronunció una conferencia sobre «Sistemática General en el Diagnóstico de las Amenorreas». Comenzó el doctor Rozas, haciendo un resumen de toda la Fisiología del ciclo genital femenino, en el cual dijo intervienen desde las motivaciones ambientales, el mundo exterior, hasta los genitales externos, extremos entre los que existe un complejo sistema, constituido por diencéfalo, hiptálamo, hipófisis, ovario, etc., que ha de funcionar de un modo armónico.

Pasó después a definir la Amenorrea y a establecer una clasificación de la misma, desde las fisiológicas, hasta las que se deben a un factor etiológico determinado, en cualquiera de los eslabones de la cadena que componen el ciclo genital.

Con abundante iconografía, fue esquematizando las causas capaces de producir Amenorrea, unas veces de causa congénita, otras secundarias o adquiridas a nivel vaginal, uterino, ovárico así como de las amenorreas centrales donde destacó, las producidas por el uso indebido o abuso de determinados fármacos, de uso desgraciadamente muy frecuente, refiriendo casos concretos, de su propia estadística en el servicio. Igualmente resaltó las amenorreas de origen puramente sicógeno, como es la Anorexia nerviosa, miedo, terror, seudociesis, sicosis puerperal, etc.

Después de hacer un breve bosquejo de las causas hipofisarias, suprarrenales, tiroideas, post-anovulatorias, etc., pasó a exponer la sistemática general que ha de seguirse para un diagnóstico etiológico preciso, ante una amenorrea destacando una correcta Anamnesis, una perfecta exploración general, que englobe tanto la inspección general como la local «mamas, genitales etc.) seguidos del estudio del moco cervical, citología vaginal, biopsia de endometrio, temperatura basal, determinaciones citogenéticas, estudios radiográficos, fondos de ojo, electroencefalografía, pruebas hormonales, determinaciones hormonales, etc.

Al final, y basándose en todas estas pruebas diagnósticas, estableció varias posibilidades diagnósticas diferenciales, entre ovario, hipófisis, disturbios hipotálamo-hipofisarios o frenos gonadotropos, por otros factores endocrinos.

El tratamiento dijo, solamente se podrá efectuar una vez establecido el diagnóstico preciso, diagnóstico que, a lo largo de estas jornadas, irán efectuando los brillantes profesores y amigos, que nos visitarán.

CONFERENCIA DEL PROFESOR H. ALCANTARA

En segundo término el profesor H. Alcántara pronunció la conferencia anunciada acerca del Síndrome Adrenogenital Congénito y las amenorreas de causa suprarrenal. Tras realizar un análisis de las causas más frecuentes de las alteraciones menstruales de origen suprarrenal pasó a estudiar el síndrome adrenogenital en sus diferentes formas clínicas refiriéndose con detalle al mecanismo fisiopatológico de las mismas hasta denominar a este tipo de transtornos como errores congénitos de determinados fermentos que actúan normalmente en la biosíntesis del cortisol plasmático. Analizó a continuación el conferenciante los diversos procedimientos utilizados en el diagnóstico de estos interesantes trastornos femeninos sentando a continuación las bases de un tratamiento etiológico y las posibles novedades en el tratamiento del hirsutismo femenino.

Hizo especial hincapié en el tratamiento del hirsutismo y la hipertricosis femenina como síntoma preocupante para la mujer. Analizó los resultados obtenidos mediante los cortisónicos a dosis elevadas y por tiempo prolongado expresando que los resultados obtenidos eran poco satisfactorios y comunicó que la misma experiencia era comunicada por diversos autores. A pesar de todo expresó la confianza puesta en determinados fármacos de reciente introducción en el mercado farmacológico de acción marcada antiandrogénica y que en la actualidad se están empleando en el tratamiento de perversiones sexuales, la pubertad precoz y la inhibición del crecimiento del vello superfluo. La ciproterona nombre químico de este nuevo preparado no existe todavía en el mercado español pero su puesta a la venta se conseguirá en fecha próxima.

Al final, fue proyectada una película sobre «El origen de la vida», que causó auténtica admiración, por su maravillosa realización, entre el numeroso público que acudió a esta primera sesión y que llenaba por completo el salón de actos.

Año Internacional de la Mujer

COORDINACION DE LAS COMISIONES DE TRABAJO

Por primera vez, desde la apertura en Madrid del Año Internacional de la Mujer, instituido por la ONU y al que se adhirieron países de todo el mundo, se reunieron en la Sección Femenina, las presidentas de las distintas comisiones de estudio. Las mismas, que tendrán como misión investigar y analizar la situación actual de la mujer castellonense, desde distintos ángulos, iniciaron ayer oficialmente su trabajo, aunque las reuniones preparatorias venían sucediéndose desde algún tiempo atrás.

La vicepresidente en Castellón del Año Internacional de la Mujer, Pepa Sancho —el presidente es, como en todas las provincias, el Gobernador Civil— presidía la reunión que tuvo como fin impartir las últimas orientaciones antes del comienzo intensivo de los estudios previstos.

Las comisiones de trabajo que confeccionarán el informe de cada provincia, están divididas, según el programa nacional en los siguientes temas: 1.— La mujer y la familia, 2.— La mujer en la comunidad cívico-social y política; 3 — La mujer y el trabajo; 4.— La mujer en la educación y la cultura y 5.— Análisis de la mujer inadaptada y marginada.

Las presidentas de todas estas comisiones acordaron un día determinado de la semana para las reuniones de equipo.

ESTA TARDE EN EL ATENEO CONFERENCIA DE MERCEDES SALISACHS

Conforme les anunciábamos ayer en estas mismas páginas, esta tarde pronunciará una conferencia en nuestra ciudad la novelista barcelonesa Mercedes Salisachs, conferencia que está dentro de la programación del ciclo organizado por el Ateneo sobre el tema «Hombre y espíritu». la intervención de la ilustre escritora verasrá sobre «Por qué escribí Adagio confidencial», que como se indica en las invitaciones no es otra cosa que un estudio sobre el espíritu de nuestro tiempo y la creación literaria.

Por las noticias que tenemos, por la personalidad y relevancia de Mercedes Salisachs dentro del mundo literario y por el interés del tema a desarrollar, no nos extraña que la sesión de esta tarde en el Ateneo haya despertado en los ambientes ateneísticos y culturales de nuestra ciudad un interés extraordinario, máxime cuando, al mismo tiempo, la intervención de la gran novelista en el curso de actividades extraordinarias del Ateneo coincide con la celebración del Año Internacional de la Mujer, esa mujer de la que ella es una representante de excepción.

Finalmente recordamos a nuestros lectores que la conferencia tendrá lugar en el salón de actos de la Casa de Cultura, a la hora acostumbrada de las 7,45 de la tarde.

¿LE GUSTARIA SOLUCIONARLO TODO EN UN ABRIR Y CERRAR DE HOJAS?

Como quien dice en un parpadeo. Un parpadeo de hojas, claro. Las amarillas de la Guía Telefónica. Una información completa y rápida de todos los productos y servicios que se ofrecen en su ciudad. Con el domicilio y el teléfono. Para que Vd. pueda elegir el mejor, y también el que más cerca esté de su casa. Para que, sin dar un paso, se informe de lo que desea. Sin perder el tiempo en visitas inútiles. Sólo con echar un vistazo a la guía y descolgar después el teléfono.

Las Páginas Amarillas han hecho para Vd. más de mil clasificaciones de productos y servicios. Algo así como ponerle toda la ciudad en sus manos. ¿No le parece que es una magnífica forma de ahorrarle a Vd. mucho tiempo?

páginas amarillas

El camino más corto

Snoopy

Boutique infantil y juvenil

EN PRIMERA LINEA DE LA MODA

CARDONA VIVES S/N

(Esquina calle Gobernador)

BANCO INDUSTRIAL DE LEON

Obtenga un interés del 9%

El Banco Industrial de León, abona el 9% de interés en imposiciones a plazo fijo y Certificados de Depósitos a plazo de 3 años.

OPERACIONES ACTIVAS:

Operaciones por plazo hasta 18 meses	Preferencial	Máximo
— Descuento comercial	7,75%	8,—%
— Créditos	8,25%	8,50%
Operaciones por plazo superior a 18 meses e inferior a 2 años	8,75%	9%
Operaciones por plazo de 2 años e inferior a 3 (incluidas comisiones)	11,75%	12%
Operaciones por plazo igual o superior a 3 años (incluidas comisiones)	12,50%	13,50%

OPERACIONES PASIVAS:

	Tipo
Cuentas corrientes a la vista	1,—%
Cuentas de ahorro	2,75%
Imposiciones a plazo:	
A 3 meses	4,50%
A 6 meses	5,50%
A 1 año	6,—%
A 2 años	8,—%
A 2 años y medio	8,50%
A 3 años	9%

CERTIFICADOS DE DEPOSITO:

A 1 año	6,—%
A 2 años	8,—%
A 2 años y medio	8,50%
A 3 años	9%

CASA CENTRAL: LEON

SUCURSALES:

• BARCELONA • BILBAO • CASTELLON DE LA PLANA • MADRID • OVIEDO • PALENCIA • SALAMANCA • VALENCIA • VALLADOLID • ZAMORA

Autorizado por el B. de E. n.º 10.317/1

(c) Ministerio de Cultura 2007

MINISTERIO DE OBRAS PUBLICAS

Dirección General de Carreteras y Caminos Vecinales

SEXTA JEFATURA REGIONAL DE CARRETERAS

VALENCIA

SERVICIO REGIONAL DE CONSTRUCCION

ANUNCIO POR EL QUE SE SOMETE A INFORMACION PUBLICA LA RELACION DE BIENES Y DERECHOS AFECTADOS EN EL TERMINO MUNICIPAL DE VINAROZ (CASTELLON)

Aprobado definitivamente por la Dirección General de Carreteras, en fecha 24 de febrero de 1975, el Anejo de Trazado del Trozo VI-A, Sección II de la Autopista de peaje Tarragona-Valencia (término municipal de Vinaroz), se somete a información pública por plazo de 15 días, la relación de bienes y derechos afectados en el término municipal de Vinaroz, a los efectos de subsanar posibles errores que se hayan producido al relacionarlos, de conformidad con lo previsto en el art. 56 del Reglamento de la Ley de Expropiación Forzosa, de 26 de abril de 1957.

Los interesados podrán dirigir en el plazo expresado ante esta Jefatura la oportuna reclamación, a los solos efectos de subsanar errores.

Es de significar que la aprobación otorgada implica la necesidad de ocupación de los bienes y derechos afectados, de acuerdo con lo expuesto en el artículo 3.º, párrafo 2.º del Decreto 1.392/1970 de 30 de abril, y que las obras han sido declaradas de utilidad pública al otorgarse la concesión administrativa para la construcción, conservación y explotación de la Autopista por Decreto 2.052/1971 del 23 de julio, según el propio artículo 3.º del Decreto 1.392/1970, ya citado, determina.

Al propio tiempo, la ocupación de los bienes afectados por el trazado se reputará de urgente a los efectos establecidos en el artículo 52 de la Ley de Expropiación Forzosa, de 16 de diciembre de 1954, según previene el artículo 4.º B del Decreto 1.392/70, tantas veces aludido.

En el expediente expropiatorio, la Sociedad Concesionaria «Autopistas del Mare Nostrum, S.A.», Concesionaria del Estado, asumirá la condición de beneficiaria.

Lo que se publica para general conocimiento.

Valencia, 8 de marzo de 1975.

EL INGENIERO JEFE REGIONAL
P. D.

EL INGENIERO JEFE DE LA
SECCION DE CONSTRUCCION.

Fdo.: Eduardo Labrandero Rodríguez.

RELACION CONCRETA E INDIVIDUALIZADA DE BIENES Y DERECHOS AFECTADOS

TERMINO MUNICIPAL DE VINAROZ

Finca N.º	Titular y domicilio	Superficie afectada m²	DATOS CATASTRALES (1) Polígono	Parcela	Naturaleza y clase del bien afectado
VN—1	Comisaría de Aguas Paseo Valencia al Mar, s/n. VALENCIA	1.155	—	—	Barranco Aguas Oliva.
VN—2	Antonio Arnau Martínez San Francisco, 48. BENICARLO	80	38	72	Algarrobos 4.ª
VN—3	Jaime Climent Bayarri San Silvestre. BENICARLO	710	38	71	Algarrobos 4.ª
VN—4	Alejandro Fabra Llonar Partida Agua Oliva. VINAROZ	857	38	70	Algarrobos 4.ª
VN—5	Manuel Mundo Esteller. BENICARLO	251	38	63	Algarrobos 4.ª
VN—6	Hermandad Sindical de Labradores San Francisco. VINAROZ	282	—	—	CAMINO
VN—7	Manuel Mundo Esteller. BENICARLO	480	38	63	Almendro único
VN—8	Alejandro Fabra Llonar Partida Agua Oliva. VINAROZ	1.320	38	69	Frutal secano 3.ª
VN—9	Jaime Climent Bayarri San Silvestre. BENICARLO	2.093	38	68	Frutal secano 3.ª
VN—10	Rosa Climent Bayarri San Silvestre. BENICARLO	1.237	38	67	Olivos 3.ª
VN—11	Pascual Climent Bayarri San Silvestre. BENICARLO	5	38	83	Algarrobos 3.ª
VN—12	Antonio Arnau Martínez San Francisco, 48. BENICARLO	6.676	38	73	Frutales secano 2.ª
VN—13	Agustín Bosch Febrer Avda. Cataluña, 1. BENICARLO	2.327	38	82	Frutales secano 3.ª
VN—14	Paula Bayarri Gavaldá Avda. Cataluña, 5. BENICARLO	4.007	38	74	Algarrobos 3.ª
VN—15	Luis Queral Escribano Convento, 17. VINAROZ	4.730	38	13	Algarrobos 3.ª
VN—16	Bautista Nento Navarro San Francisco. VINAROZ	3.680	38	12	Algarobos 2.ª
VN—17	Teresa Salom Chaler Partida Extramuros Pilar. VINAROZ	4.507	38	3	Algarrobos 3.ª
VN—18	Vda. de Sebastián Chaler Agramunt Del Puente, 40. VINAROZ	387	38	4	Algarrobos 4.ª
VN—19	Manuel Fontanet Antic San Juan, 4. VINAROZ	3.053	38	2	Algarrobos 3.ª
VN—20	Francisco Esteller Roca Partida Extramuros Virgen. VINAROZ	4.032	38	1	Algarrobos 3.ª
VN—21	Francisco Esteller Roca y otros Partida Extramuros Virgen. VINAROZ	207	—	—	Camino propiedades
VN—22	Vda. de Alfredo Gómez de Arce Del Pilar, 1. VINAROZ	2.990	42	12	Viña 3.ª
VN—23	Milagros Climent Barrera Partida Capsades. VINAROZ	2.800	42	13	Algarrobos 3.ª
VN—24	Vda. de Alfredo Gómez de Arce Del Pilar, 1. VINAROZ	13.356	42	12	Olivos 3.ª
VN—25	Hermandad Sindical de Labradores San Francisco. VINAROZ	7.968	—	—	Cno. Alcalá de Chivert
VN—27	Marcos Igualada Torres Virgen del Pilar, 116. VINAROZ	46	43-44	493	Algarrobos 3.ª
VN—28	Joaquín Querol Pintor Puig Roda, 3. VINAROZ	5.810	43-44	492-489 488	Algarrobos 3.ª
VN—29	José Piñana Parsa El Pilar. VINAROZ	7.168	42	14	Algarrobos 2.ª
VN—38	Eladio Prats Piñana Del Soro, 10. VINAROZ	4.872	42	15	Algarrobos
VN—39	Francisco Miralles García V. del Remedio, 33. VINAROZ	4.860	42	16	Algarrobos 3.ª
VN—40	José Llacer Arseguet Santa Magdalena. VINAROZ	3.072	42	7	Algarrobos 3.ª
VN—41	Viuda de Bta. Esteller Querol San Francisco, 50. VINAROZ	2.681	42	6	Algarrobos 3.ª
VN—42	Manuel Falcó Carceller Del Pilar, 90. VINAROZ	4.469	42	5	Olivos 3.ª
VN—43	José Mengual Baraces San Sebastián, 71. VINAROZ	3.355	43-44	487	Olivos 3.ª
VN—44	Juan Forner Chaler San Gregorio, 4. VINAROZ	4.275	42	4	Labor riego 4.ª
VN—45	Juan Queral Miralles San Juan, 28. VINAROZ	1.192	42	3	Olivos 3.ª
VN—46	José Flors Tomás San Francisco, 3. VINAROZ	2.946	42	3-2	Olivos 3.ª
VN—47	Hdos. de Pascual Solsona Barreda Partida Extramuros Carrero. VINAROZ	3.077	43-44	466	Viña 3.ª
VN—48	José Folch Escrig y Hnos. Extramuros Pilar. VINAROZ	528	43-44	478	Viña 3.ª
VN—49	Manuel Taclo Farnós San Miguel, 26. VINAROZ	1.706	42	1	Olivos 3.ª
VN—50	María Segarra Bellés Nueva, 27. VINAROZ	212	43-44	477	Olivos 3.ª
VN—51	Jefatura Obras Públicas Paseo Valencia al Mar. VINAROZ	8.500	—	—	Ctra. de Vinaroz-Vitoria.
VN—52	Antonio Gil León Navarra, 27-1.ª. CASTELLON	22.236	41	20	Agrios 2.ª
VN—53	Francisco Amela Adell San Francisco. VINAROZ	6.632	45	58-162	Olivos 3.ª
VN—54	Juan Batalla Chillida Rambla Cataluña, 127. BARCELONA	4.588	41	21	Algarrobos 3.ª
VN—55	Agustín Fortanet Mengual Extramuros San Pedro. VINAROZ	3.078	41	23	Algarrobos
VN—56-1	Luis Vives Ayora San Francisco. VINAROZ	141	45	56	Olivos 4.ª
VN—56-2	Juan Ramón Sorlí Fuster Extramuros Carrero. VINAROZ	295	45	55	Olivos 4.ª
VN—57	Sebastián García Farcha Extramuros Puente. VINAROZ	7.070	41	26-28	Olivos 3.ª
VN—58	Agustín Pablo Santa Marta, 7. VINAROZ	336	41	26	Algarrobos 4.ª
VN—60	Juan Esteller Valls y Otros Meseguer y Costa, 15. VINAROZ	130	—	—	Camino de propiedades
VN—61	Miguel Juan Duatis Extramuros Puente. VINAROZ	4.324	41	30	Algarrobos 2.ª
VN—62	Vda de Sebastián Bailu San Francisco, 44. VINAROZ	3.065	41	29	Olivos 3.ª
VN—63	Silvano Saura Sabater El Puente. VINAROZ	341	45	54	Algarrobos 2.ª
VN—64	Misericordia Miralles Agramunt San José, 77. VINAROZ	4.522	41	31	Algarrobos 3.ª
VN—65	Antonio Gil León Navarra, 27-1.ª. CASTELLON	5.707	41	20	Naranjos 2.ª
VN—66	José Folch Escrig y Hnos Extramuros Pilar. VINAROZ	4.341	41	35	Labor Riego 3.ª
VN—67	Amparo Luis Hernández De Cuarte, 52. VALENCIA	7.146	41	36	Algarrobos 3.ª
VN—68	Agustín Agramunt Gascó V. del Pilar, 178. VINAROZ	1.752	41	37	Olivos 3.ª
VN—69	Encarnación Chaler Doménech La Virgen. VINAROZ	1.230	41	38	Olivos 3.ª
VN—70	Ramón Arahuete Fandos Carreró. VINAROZ	3.283	41	3	Olivos 3.ª
VN—71	Vicente Caspi Eixarch Partida Agua Oliva. VINAROZ	7.329	41	2	Viña 3.ª
VN—72	Joaquín Ortiz Aguilar Méndez Núñez, 35. ALCANAR	5.058	41	1	Algarrobos 3.ª
VN—73	Hermandad Sindical de Labradores San Francisco. VINAROZ	260	—	—	Camino
VN—74	José Miralles Pascual San Francisco, 107. VINAROZ	300	46	26	Olivos 2.ª
VN—75	Hermandad Sindical de Labradores San Francisco. VINAROZ	349	46	30	Pastizal
VN—76	Excelentísimo Ayuntamiento de VINAROZ	468	57	20	Pastizal
VN—77	Confederación Hidrográfica del Júcar Paseo Valencia al Mar. VALENCIA	4.121	—	—	Río Servol
VN—78	Comisaría Aguas VINAROZ	1.042	46	5	Pastizal
VN—79	Antonio Juan Callarisa Partida Boveral. VINAROZ	869	46	26	Algarrobos 3.ª
VN—80	Hermandad Labradores San Francisco. VINAROZ	385	—	—	Camino Els Pals
VN—81	Luis Prats Salvador Partida Extramuros Virgen. VINAROZ	5.760	47	50	Olivos 3.ª
VN—82	Manuel Puchal Bonet San José, 79. VINAROZ	4.540	47	51	Olivos 3.ª

(c) Ministerio de Cultura 2007

RELACION CONCRETA E INDIVIDUALIZADA DE BIENES Y DERECHOS AFECTADOS

TERMINO MUNICIPAL DE VINAROZ

Finca N.º	Titular y domicilio	Superficie afectada m²	DATOS CATASTRALES (1) Polígono	Parcela	Naturaleza y clase del bien afectado
VN—83	Agustina Roig Morralla General Piñana, 9. ALCANAR	7.637	47	52	Algarrobos 3.ª
VN—84	José Barreda Queral Las Parras, 25. ALCANAR	60	47	222	Algarrobos 2.ª
VN—85	José Balada Griño Virgen del Remedio. ALCANAR	2.623	47	53	Algarrobos 2.ª
VN—86	Teresa Sancho Queral San Agustín, 38. ALCANAR	30	47	54	Algarrobos 2.ª
VN—87	Dolores Roso Roca Avda. Barcelona-Casa el Torro. VINAROZ	424	47	208	Olivos 2.ª
VN—88	Victoria Fibla Gil San Nicolás, 24. ALCANAR	1.563	47	48	Olivos 3.ª
VN—89	Bautista Fibla Riva J. Antonio, 21. ALCANAR	5.375	47	139	Olivos 3.ª
VN—90	Manuel Miralles y otros Carrero, 28. VINAROZ	238	—	—	Camino propiedades
VN—91	Manuel Miralles Gauxachs Carrero, 28. VINAROZ	825	47	47	Olivos 3.ª
VN—92	Juan Fontanet Farcha El Puente, sin número. VINAROZ	9.645	47	138	Algarrobos 3.ª
VN—93	Joaquín Fibla Riba General Piñana, 35. ALCANAR	10	47	136	Algarrobos 3.ª
VN—94	Francisco Cervera Farcha Santa Ana. VINAROZ	4.634	47	44	Algarrobos 1.ª
VN—95	Guillermo Alfara Cerdán General Piñana, 37. ALCANAR	7.547	47	135 y 43	Algarrobos 3.ª
VN—97	Josefa Fontanet Gumbau Santa Mónica, 15. VINAROZ	3.633	47	42	Algarrobos 3.ª
VN—98	Vicente Sancho Adell Alcalde San Martín, 48. ALCANAR	9.061	47	41	Algarrobos .1ª
VN—99	Rosa Miralles Borrás S. Miguel, 14. VINAROZ	1.752	47	134	Algarrobo 2.ª
VN—100	Rosa Miralles Borrás y otros San Miguel, 14. VINAROZ	240	—	—	Camino de propiedades
VN—101	Sebastián Doménech Miralles C. del Pilar. VINAROZ	9.696	47	40	Algarrobos 3.ª
VN—102	Agapita Forner Gumbau Santos Médicos. VINAROZ	1.893	47	39	Frutal secano 4.ª
VN—103	Juan Brunet Bonfill Calvo Sotela, sin número. ALCANAR	653	47	130	Algarrobos 3.ª
VN—104	José Comes Algoverro San José, 79. VINAROZ	2.488	47	38	Labor secano 4.ª
VN—105	Hdos. Manuel Farcha Doménech C/. del Pilar. VINAROZ	2.693	47	37	Olivos 3.ª
VN—106	Hdos. Manuel Farcha y otros C/. del Pilar. VINAROZ	185	—	—	Camino de propiedades
VN—107	Rosa Cavades Adell Socorro. VINAROZ	19.519	47	36	Viña 3.ª
VN—108	Rosa Cavades Adell y otros Socorro. VINAROZ	180	—	—	Camino de propiedades
VN—109	Francisco Polo Rillo San Gregorio. VINAROZ	4.670	47	35	Olivos 1.ª
VN—110	Rafael Ramón Martinell Socorro, 54. VINAROZ	1.947	47	34	Olivos 2.ª
VN—111	Dolores Miralles Miralles Nueva, 11. VINAROZ	647	47	122	Olivos 2.ª
VN—112	Juan Cusine Llima José Antonio, 51. AITAFULLA	1.508	47	32	Olivos 3.ª
VN—113	Juan Cusine y otros José Antonio, 51. AITAFULLA	219	—	—	Camino de propiedades
VN—114	Alvaro Tallada Fibla Calle Afueras. AITAFULLA	4.725	47	31	Labor Secano 3.ª
VN—115	José Beltrán Abiño General Barrera, 2. ALCANAR	2.597	47	30	Olivos 2.ª
VN—116	Miguel Sancho Jeirá San Francisco, 21. ALCANAR	3.138	47	29	Viña 3.ª
VN—117	Gaspar Melián Grau Pintor Puzrrada, 27. VINAROZ	4.362	47	28	Olivos 3.ª
VN—118	Francisco Subirach Abella Palacio, 15. ALCANAR	2.597	47	115	Algarrobos 3.ª
VN—119	Bautista González Bielsa Los Dolores, 2. ALCANAR	4.184	47	114	Olivos 3.ª
VN—120	J. Manuel Fontanet Farchá y otros El Puente, s/n. VINAROZ	148	—	—	Camino de propiedades
VN—121	Andrés Valls Pla San Antonio, 5. ALCANAR	5.686	47	111	Algarrobos 2.ª
VN—122	J. Manuel Fontanet Farchá El Puente, s/n. VINAROZ	1.558	47	26-24	Olivos 3.ª
VN—123	Germán Roig Morralla Alcalde San Martín, 61. ALCANAR	1.651	47	23	Olivos 3.ª
VN—124	José Queral Reverter Cervantes, 40. ALCANAR	4.814	47	21	Algarrobos 3.ª
VN—125	José Queral Reverter Cervantes, 40. ALCANAR	4.937	47	20	Algarrobos 3.ª
VN—127	Concepción Soriano Estellés Carrero, 9. VINAROZ	7.530	47	18	Algarrobos 3.ª
VN—129	Pío Gil Fabregat y otros Maestro Pedrell, 26. ALCANAR	185	—	—	Camino de propiedades
VN—130	Pío Gil Fabregat Maestro Pedrell, 26. ALCANAR	3.444	47	16	Olivos 3.ª
VN—131	Bautista Sancho Queral García Morato, 4. ALCANAR	2.796	47	15	Olivos 3.ª
VN—132	Agustín Sancho Reverter San Pedro, 27. ALCANAR	3.975	47	11	Olivos 3.ª
VN—133	Ramón González Vielsa San Nicolás, 36. ALCANAR	9.526	47	12	Algarrobos 3.ª
VN—134	Hermandad de Labradores San Francisco. VINAROZ	3.273	—	—	Camino «Les Carretes»
VN—135	Ramón Reverter Forner José Antonio, 30. ALCANAR	6.349	48	30	Algarrobos 3.ª
VN—136	Ramón Reverter y otros José Antonio, 30. ALCANAR	268	—	—	Camino de propiedades
VN—137	Ramón Reverter Forner José Antonio, 30. ALCANAR	6.654	48	31	Olivos 2.ª
VN—138	Alfredo Fibla Gil San Antonio, 36. ALCANAR	9.100	48	32	Algarrobos 2.ª
VN—139	Hdos. de Antonio Vidal García San José. VINAROZ	1.754	48	96	Olivos 2.ª
VN—140	Serafín Adell Bono Partida Boveral. VINAROZ	4.294	48	97	Labor secano 5.ª
VN—141	Bautista Ferrer Forner Santa Teresa, 12. ULLDECONA	190	48	33	Algarrobos 2.ª
VN—142	Bautista Ferrer Forner y otros Santa Teresa, 12. ULLDECONA	176	—	—	Camino de propiedades
VN—143	Pablo Ribera Oscura De la Virgen, 28. VINAROZ	180	48	100	Algarrobos 3.ª
VN—144—1	Sebastiana Borrás Agramunt Partida Llobatera. VINAROZ	3.846	48	98	Olivos 3.ª
VN—144—2	Sebastián Borrás Agramunt Partida Llobatera. VINAROZ	15	48	98	Olivos 3.ª
VN—145	Jaime Gregolosa Sancho Méndez Núñez, 58. ALCANAR	8.807	48	104	Olivos 2.ª
VN—146	Hdos. de Antonio Vidal García San José. VINAROZ	5.159	48	103	Olivos 2.ª
VN—147	Francisco Fabregat Maestro Pedrell, 35. ALCANAR	1.800	48	102	Olivos 3.ª
VN—148	Pío Gil Fabregat Maestro Pedrell, 26. ALCANAR	4.049	48	102	Frutal secano 3.ª
VN—149	Francisco Fabregat y otros Maestro Pedrell. ALCANAR	170	—	—	Camino de propiedades
VN—150	Mercedes Subirach Sancho San Ramón, 18. ALCANAR	6.583	48	75	Olivos 2.ª
VN—151	Federico Juan Matamoros y otros Calle Nueva, 8. ALCANAR	170	—	—	Camino de propiedades
VN—152	Federico Juan Matamoros Calle Nueva, 8. ALCANAR	3.677	48	132	Olivos 2.ª
VN—153	Juan Richart Bort Lavaderos, 3. ALCANAR	2.394	48	131	Olivos 2.ª
VN—154	Joaquina Boria Subirats Maestro Pedrell, 24. ALCANAR	15.271	49	9	Algarrobos 2.ª
VN—155	Hermandad de Labradores San Francisco. VINAROZ	385	—	—	Camino Barbiguera
VN—156	Confederación Hidrográfica del Júcar Paseo Valencia al Mar. VALENCIA	2.225	—	—	Barranco Barbiguera
VN—157	Confederación Hidrográfica del Júcar Paseo Valencia al Mar. VALENCIA	807	16	42	Pastos 3.ª
VN—158	Rosa Sancho Beser 15 de Abril, 4. ALCANAR	10.634	16	41	Olivos 3.ª
VN—160	José Juan Vidiella Méndez Núñez, 65. ALCANAR	1.072	16	44	Olivos 3.ª
VN—161	Rosa Sancho Beser 15 de Abril, 4. ALCANAR	5.366	16	45	Olivos 3.ª
VN—162	José Bayarri San Bruno, 33. ALCANAR	4.490	16	46	Olivos 3.ª
VN—163	Facundo Pla Prades General Prim, 59. ALCANAR	108	16	47	Olivos 3.ª
VN—164	Hermandad de Labradores San Francisco, s/n. VINAROZ	176	—	—	Camino de las Planas
VN—165	Miguel Balaguer Queral Alcalde San Martín, 29. ALCANAR	10.669	16	13	Frutal secano 4.ª
VN—166	Teresa Revert Olbiol Súñer, s/n. ALCANAR	81	16	14	Olivos 4.ª
VN—167	Manuel Roca Isart Obispo la Sala. VINAROZ	1.998	16	10	Olivos 5.ª
VN—168	Silvano Saura Sabater El Puente, 77. VINAROZ	5.154	16	9	Olivos 5.ª
VN—169	Bautista Sancho Queral La Balsa, s/n. ALCANAR	15	16	7	Olivos 4.ª
VN—170	Caridad Queral Reverter Angel Guimerá, 2. ALCANAR	11.416	16	8	Olivos 3.ª
VN—171	Carmen Ejarque Beltrán Ramón y Cajal, 21. ALCANAR	11.903	16	5	Olivos 3.ª
VN—172	Bautista Caballer Redón Almenara, 34. ALCANAR	73	16	2	Algarrobos 3.ª
VN—173	Enrique Forcadell Garriga San Ramón, 15. ALCANAR	3.399	16	1	Olivos 4.ª
VN—174	Hermandad de Labradores San Francisco. VINAROZ	182	—	—	Camino de las Yeguas
VN—175	Joaquina Sancho Ulldemolins Sebastián Elcano, 5. CASA ALCANAR	115	15	32	Olivos 3.ª
VN—176—1	María Sancho Ulldemolins Plaza Generalísimo, 6. ALCANAR	655	15	63	Olivos 3.ª
VN—176—2	Bautista Balada Reverter Cervantes, 29. ALCANAR	315	15	62	Olivos 3.ª
VN—177	Benito Sancho Fibla Alcalde S. Martín, 52. ALCANAR	3.237	15	38	Olivos 3.ª
VN—178	Juan Ortiz El Puente. VINAROZ	4.346	—	34	Olivos 3.ª
VN—179	José Fibla Sancho Loreto, 9. ALCANAR	928	—	35	Olivos 4.ª
VN—180	Hermandad de Labradores San Francisco. VINAROZ	150	—	—	Cmo. de Los Canaretes
VN—181—1	Ramón Forcadell Subirach San Nicolás, 30. ALCANAR	6.536	15	37	Olivos 3.ª

(c) Ministerio de Cultura 2007

RELACION CONCRETA E INDIVIDUALIZADA DE BIENES Y DERECHOS AFECTADOS

TERMINO MUNICIPAL DE VINAROZ

Finca N.º	Titular y domicilio	Superficie afectada m²	DATOS CATASTRALES (1) Polígono	Parcela	Naturaleza y clase del bien afectado
VN—181—2	Bautista Esteller Vives Maestro Guach, 17. ULLDECONA	3.942	15	37	Olivos 3.ª
VN—182	José Fibla Sancho Loreto, 9. ALCANAR	2.960	15	36	Olivos 4.ª
VN—183	Juan Ortiz El Puente. VINAROZ	999	15	65	Olivos 3.ª
VN—184	Hermandad de Labradores San Francisco. VINAROZ	1.721	—	—	Cno. de Cálig a Ulldec.
VN—185	Miguel Queral Matamoros Maestro Pedrell, 43. ALCANAR	1.510	10	36	Viña 4.ª
VN—186	José Sancho Sancho Alcalde San Martín, 18. ALCANAR	5.155	15	41	Olivos 3.ª
VN—187	José Sancho Queralt Colón, 28. ALCANAR	2.376	10	35	Olivos 4.ª
VN—188	José Sancho Queralt Colón, 8. ALCANAR	5.760	15	40	Olivos 3.ª
VN—189	Andrés Raga Querol c/ S. Antonio, 8. ULLDECONA	3.286	10	34	Olivos 3.ª
VN—190	Antonio Fibla Forcadell c/ Soñer, 28. ALCANAR	4.718	15	39	Olivos, 3.ª
VN—191	Miguel Fibla Esteller Almenara, 72. ALCANAR	7.007	15	1	Viña 3.ª
VN—192	Joaquín Balada Griño Alcalde S. Martín, 86. ALCANAR	18.465	32	32	Olivos 3.ª
VN—193	Joaquín Balada Griño y otros Montoriol. ALCANAR	180	—	—	Camino propiedades
VN—194	Mercedes Chimeno Juan Alcalde S. Martín, 41. ALCANAR	2.481	10	31	Olivos 3.ª
VN—195	Obras Públicas P.º de Valencia al Mar. VALENCIA	1.250	—	—	Ctra. Vinaroz-Rosell.
VN—196	Antonio Chillida Reverte San Martí, 61. ALCANAR	97	14	32	Olivos 3.ª
VN—197	Joaquín Ortiz Aguilar Méndez Núñez, 35. ALCANAR	10.578	12	1	Olivos 2.ª
VN—198	Ramón Queral Sancho c/ C. Antonio, 35. ALCANAR	1.764	12	5	Olivos 3.ª
VN—199	María Bort Royo Hugo Folcarquer, 16. ALCANAR	5.700	12	7	Olivos 1.ª
VN—200	María Bort Royo y otros Hugo Folcarquer, 16. ALCANAR	282	12	8	Vina 2.ª
VN—201	Javier Pomada Doménech Clavé, 7. ULLDECONA	7.315	12	8	Vina 2.ª
VN—202	Javier Pomada Doménech y otros Clavé, 7. ULLDECONA	200	—	—	Camino propiedades
VN—203	José Esteve Serra García Baliño, 67. ULLDECONA	3.465	12	9	Vina 3.ª
VN—204	Juan Mateu Querol Salvador Vidal, 16. ULLDECONA	864	12	10	Viña 2.ª
VN—205	R.E.N.F.E.	620	—	—	F.F.C.C. Valencia-Tarragona.
VN—206-1	José Esteve Serra García Balino, 67. ULLDECONA	1.443	12	102	Viña 3.ª
VN—206-2	Magdalena Raga Queral y Genaro Torner Segarra. MONCOFAR	14.556	12	101	Viña 3.ª
VN—207	Andrés Sancho Reverter Alcalde S. Martín, 32. ALCANAR	1.465	14	36	Olivos 2.ª
VN—208	José Ulldemolins Gral. Barrera, 24. ALCANAR	2.536	14	38	Olivos 3.ª
VN—209	Pablo Esteller Gil Maestro Pedrell, 8. ALCANAR	4.265	14	39—40	Olivos 3.ª
VN—210	Pablo Esteller Gil y otros Maestro Pedrell, 8. ALCANAR	65	—	—	Camino propiedades
VN—211	José Carreras y otros Campo, 35. ALCANAR	116	—	—	Camino propiedades
VN—212	José Carreras Villaplana Campo, 35. ALCANAR	2.012	12	100	Olivos 3.ª
VN—213	Isabel Queralt Fabregat c/ S. Miguel, 1. ALCANAR	1.763	12	99	Olivos 3.ª
VN—214	José Bayarri c/ San Bruno, 33. ALCANAR	3.265	12	97	Viña 2.ª
VN—215	José Sancho Sancho c/ Providencia, 14. ALCANAR	3.630	14	42	Olivos 3.ª
VN—216	Luis Masip Jover Generalísimo, 147. ULLDECONA	4.225	14	43—8	Olivos 3.ª
VN—217	Luis Masip Jover y otros Generalísimo, 147. ULLDECONA	90	—	—	Camino propiedades
VN—218	Alfredo Fibla Gil y otros San Antonio, 36. ALCANAR	70	—	—	Camino propiedades
VN—219	Alfredo Fibla Gil San Antonio, 36. ALCANAR	3.746	12	96	Olivos 1.ª
VN—220	Mercedes Reverter Sancho Ramón y Cajal. ALCANAR	2.070	14	45	Vina 3.ª
VN—221	Bautista Reverter Fibla Avda. Virgen del Remedio (garage). ALCANAR	4.676	14	46	Olivos 3.ª
VN—222	Miguel Manera Aubalat c/. Trafalgar, s/n. CASAS ALCANAR	1.493	12	35	Labor secano 2.ª
VN—223	Miguel Manera y otros Trafalgar, s/n. CASAS DE ALCANAR	50	—	—	Camino propiedades
VN—224	Ramón Reverter Barrera c/ Bon Matí. ALCANAR	253	12	34	Labor secano 4.ª
VN—225	José Barrera Queral c/ Las Parras, 25. ALCANAR	1.100	12	94	Olivos 1.ª
VN—226	Angelita Rodríguez Castell General Piñana, 9. ALCANAR	3.540	14	47	Viña 3.ª
VN—227	Angelita Rodríguez y otros General Piñana, 9. ALCANAR	33	—	—	Camiño propiedades
VN—228	Mercedes Revert Sancho Suñer, 40. ALCANAR	1.170	12	92	Olivos 2.ª
VN—229	Trinitario Matamoros Guimerá Alcalde S. Martín, 69. ALCANAR	5.730	14	48	Viñas 3.ª
VN—230	Juan Segarra Reverter Ramón y Cajal, 19. ALCANAR	2.580	14	73	Olivos 2.ª
VN—231	Carlos Roig Bort c/ Canónigo Serra, 8. ALCANAR	2.830	14	49	Olivos 5.ª
VN—232	Andrés Nolla Fuster Loreto, 7. ALCANAR	74	14	91	Algarrobos 2.ª
VN—233	Pedro Vidal Solá Maestrazgo, 4. ULLDECONA	2.470	12	87	Viñas 1.ª
VN—234	Pedro Vidal Solá y otros Maestrazgo, 4. ULLDECONA	220	—	—	Camino propiedades
VN—235	Carlos Roig y otros Canónigo Serra, 8. ALCANAR	52	—	—	Camino propiedades
VN—236	Hrdros. Joaquín Segura Abella c/ Alcalde S. Martín, 2. ALCANAR	3.085	14	50	Olivos 4.ª
VN—237	Hdros. Joaquín Segura Abella c/ Alcalde S. Martín, 2. ALCANAR	3.187	12	86	Olivos 3.ª
VN—238	Ramona Fenollosa Fuster Generalísimo, 58. ULLDECONA	6.279	12	83	Olivos 3.ª
VN—239	Ramona Fenollosa Fuster Generalísimo, 58. ULLDECONA	937	12	30	Algarrobos 2.ª
VN—240	Hermandad de Labradores y Ganaderos San Francisco. VINAROZ	220	—	—	Camino.
VN—241	José Jeira Jarques Maestro Pedrell. ALCANAR	5.547	14	3	Olivos 4.ª
VN—242	Pedro Almirall Jove VILLAFRANCA Avda. Tarragona, 66-2.ª DEL PENEDES	1.080	12	39	Olivos 2.ª
VN—243	Pedro Almirall Jove VILLAFRANCA Avda. Tarragona, 66-2.ª DEL PENEDES	5.772	14	1	Olivos 5.ª
VN—244	M.O.P. P.º de Valencia al Mar. VALENCIA	5.437	—	—	Ctra. Castellón-Tarragona.
VN—245	José Badía Ferrer S. Pascual, 38. ULLDECONA	1.996	13	7	Labor secano 2.ª
VN—246	Pedro Almirall José VILLAFRANCA Avda. Tarragona, 66-2.ª DEL PENEDES	1.568	13	8	Olivos 3.ª
VN—247	Agustín Fonollosa Badía Maestro Guarch, 16. ULLDECONA	5.500	13	6	Viña 3.ª
VN—248	J. Bta. Farga Sancho c/ Carolinas, 2. ALCANAR	3.865	13	6	Olivos 3.ª
VN—249	Juan Ferrer Forcadell Calvo Sotelo, 19. ULLDECONA	12.077	13	3	Olivos 2.ª
VN—250	Hdros. de Carmen Esteller Miralles S. Pascual, 11. ALMAZORA	17.372	13	79	Algarrobos 2.ª
VN—251	Colonia Europa VINAROZ	13.884	13	71	Frutales secano 2.ª
VN—252	Confederación Hidrográfica del Júcar Paseo Valencia al Mar, s/n. VALENCIA	400	—	—	Río Cenia.
VN—253	Amador Godes Meseguer c/ Extramuros Pilar Casetas Jacinto n.º 4. VINAROZ	550	43—44	475	Algarrobos 1.ª
VN—254-1	Juan Miralles Esteller c/ Socorro, 25. VINAROZ	1.286	43—44	473	Olivos 4.ª
VN—254-2	Juan Esteller Forner c/ del Remedio, 10-2.º D. VINAROZ	1.625	43—44	471	Olivos 4.ª
VN—255-1	Vicente Capsir Eixarch Partida Agua Oliva. VINAROZ	1.784	43—44	460	Olivos 3.ª
VN—255-2	Francisco Cabanes Puchol c/ S. Gregorio, 53. VINAROZ	1.126	43—44	460	Olivos 3.ª
VN—256-1	Luis Vives Ayora c/ S. Francisco. VINAROZ	793	45	57	Algarrobos 4.ª
VN—256-2	Francisco Valles Giner c/ S. Silvestre, 26. BENICARLO	189	45	59	Olivos 3.ª
VN—257	Sebastián Doménech Forner c/. 4.ª División de Navarra. VINAROZ	1.687	47	13	Algarrobos 3.ª
VN—258	Joaquín Reverter Grass Avda. José Antonio, 24. ALCANAR		47	10	Algarrobos 3.ª
VN—259	Domingo Bordes Eixarch P.º Juan de Ribera. VINAROZ	1.378	47	9	Olivos 3.ª
VN—260	Germán Subiratch Ferrer Maestro Pedrell. ALCANAR	525	48	27	Olivos 3.ª
VN—261	Pedro Almirall Jove Avda. Tarragona, 66-2.º VILLAFRANCA	2.385	12	81	Olivos 3.ª
VN—262	Pedro Almirall Jove Avda. Tarragona, 66-2.º VILLAFRANCA	1.972	12	80	Viña 3.ª
VN—263	Agustín Bel Badía La Paz, 9. ULLDECONA	2.256	13	89	Viña 2.ª
VN—264	Agustín Fenollosa Badía Maestro Guarch, 16. ULLDECONA	608	13	10	Viña 2.ª
VN—265	José Jeira Jarque Maestro Pedrell. ALCANAR	1.216	13	12	Olivos 3.ª
VN—266	José Jeira Jarque y otros Maestro Pedrell. ALCANAR	77	—	—	Camino propiedades
VN—267	José Jeira Jarque Maestro Pedrell. ALCANAR	497	13	12	Olivos 3.ª
VN—268	Miguel Ejarque Gimeno Pl. San Miguel. ALCANAR	244	13	13	Olivos 3.ª
VN—269	Tomás García Muñoz Piedad, 38. ALCANAR	25	13	14	Olivos 3.ª
VN—270	Miguel Ejarque Gimeno Pl. San Miguel, 1. ALCANAR	1.981	14	9	Olivos 4.ª
VN—271	Pedro Almirall y otros Avda. Tarragona, 66-2.º VILLAFRANCA	712	—	—	Camino propiedades
VN—292	José Llácer Arseguet Sta. Magdalena, 1. VINAROZ	284	42	7	Algarrobos 3.ª
VN—293	Francisco Ten Maspons Plaza San Valente, 5. VINAROZ	995	42	8	Olivos 3.ª

(c) Ministerio de Cultura 2007

RELACION CONCRETA E INDIVIDUALIZADA DE BIENES Y DERECHOS AFECTADOS

TERMINO MUNICIPAL DE VINAROZ

Finca N.º	Titular y domicilio	Superficie afectada m²	DATOS CATASTRALES (1) Polígono	Parcela	Naturaleza y clase del bien afectado
VN—294	Eladio Delgado Yagüe Plaza Tres Reyes, 23. VINAROZ	939	42	9	Olivos 2.ª
VN—295	Joaquín Forner Peña Virgen del Pilar, 134. VINAROZ	276	42	10	Olivos 3.ª
VN—296	Ramón Reverter Forner José Antonio, 30. ALCANAR	72	48	26	Olivos 3.ª
VN—297	Antonio Martín Lorente Extramuros Virgen . VINAROZ	460	48	130	Algarrobos 3.ª
VN—298	Luis Jóver Jóver Alcalde San Martín. ALCANAR	20	48	34	Olivos 4.ª

(1) DATOS FACILITADOS POR EL SERVICIO DE CATASTRO DE RUSTICA DE LA DELEGACION DE HACIENDA DE CASTELLON

RELACION DE CONDUCCIONES Y ACEQUIAS AFECTADAS

TERMINO DE VINAROZ

Finca N.º	Titular y domicilio	Longitud afectada m. l.	P. K.	Observaciones
VN—C—1	José Monzonal Baraces S. Sebastián, 71. VINAROZ	30	622+000	Conducción Subterránea
VN—C—2	Manuel Fuipó Carceller Del Pilar, 90. VINAROZ	60	622+000	Conducción Subterránea
VN—C—3	Manuel Fuipó Carceller Del Pilar, 90. VINAROZ	230	622+100	Conducción Subterránea
VN—C—4	Silvano Saura Sabater El Puente. VINAROZ	30	622+700	Conducción Subterránea
VN—C—5	Ramón Arahuete Fandos Carrero, s/n. VINAROZ	80	623+220	Conducción Subterránea
VN—C—6	Agustín Ramón Pellicer D. Juan de Austria, 9. VALENCIA	80	625+320	Conducción Subterránea
VN—C—7	Miguel Sancho Jeira S. Francisco, 21. ALCANAR	80	625+400	Conducción Subterránea
VN—C—8	Miguel Sancho Jeira San Francisco, 21. ALCANAR	80	625+400	Conducción Subterránea
VN—C—9	Hdos. de Antonio Vidal García San José. VINAROZ	90	626+700	Conducción Subterránea
VN—C—10	Caridad Queral Reverter Angel Guimerá, 2. ALCANAR	200	628+200	Conducción Subterránea
VN—C—11	Instituto Nacional de Colonización. VINAROZ	80	629+180	Conducción Subterránea
VN—C—12	Instituto Nacional de Colonización. VINAROZ	80	629+180	Conducción Subterránea

RELACION DE LINEAS ELECTRICAS

TERMINO MUNICIPAL DE VINAROZ

Finca N.º	Titular y domicilio		Observaciones
LE—616	Hidroeléctrica Española, S. A. Isabel la Católica, 12.	VALENCIA	Línea eléctrica media tensión
LE—618	Hidroeléctrica Española, S. A. Isabel la Católica, 12.	VALENCIA	Línea eléctrica media tensión
LE—620	Hidroeléctrica Española, S. A. Isabel la Católica, 12.	VALENCIA	Línea eléctrica media tensión
LE—622	Hidroeléctrica Española, S. A. Isabel la Católica, 12.	VALENCIA	Línea eléctrica RENFE
LE—624	Hidroeléctrica Española, S. A. Isabel la Católica, 12.	VALENCIA	Línea eléctrica RENFE
LE—625	Hidroeléctrica Española, S. A. Isabel la Católica, 12.	VALENCIA	Línea eléctrica media tensión

RELACION DE LINEAS TELEFONICAS

TERMINO MUNICIPAL DE VINAROZ

Finca N.º	Titular y domicilio	Observaciones
LT—614	Compañía Telefónica Nacional de España Plaza del Caudillo, 2. VALENCIA	Línea telefónica aérea
LT—616	Compañía Telefónica Nacional de España Plaza del Caudillo, 2. VALENCIA	Línea telefónica R.E.N.F.E.
LTG—602	Dirección General de Correos y Telecomunicaciones Plaza del Caudillo. VALENCIA	Línea telegráfica aérea

RELACION DE BIENES AFECTADOS POR REPOSICION DE LINEAS ELECTRICAS

TERMINO MUNICIPAL DE VINAROZ

Finca N.º	Titular y domicilio	Superficie afectada m²	Imposición Serv. m. l.	DATOS CATASTRALES (1) Destino	Pol.	Parc.	Naturaleza y clase del bien afectado
LE—R—1	Agustín Agramunt Gascó V. del Pilar, 17-8. VINAROZ	16	2	L. E, 1 Apoyo	41	37	Olivos 3.ª
LE—R—2	Ramón Arahuete Fandos Carreró. VINAROZ	16	3	L. E, 1 Apoyo	41	3	Olivos 3.ª
LE—R—3	José Queral Reverter Cervantes, 49. ALCANAR	32	3	L. E, 2 Apoyos	47	20	Algarrobos 3.ª
LE—R—4	Antonio Martín Lorente Extramuros Virgen. VINAROZ	16	44	L. E, 1 Apoyo	48	26	Olivos
LE—R—5	Ramón Reverter Forner José Antonio, 30. ALCANAR	16	62	L. E, 1 Apoyo	48	31	Olivos 2.ª
LE—R—6	Ramón Reverter Forner José Antonio, 30. ALCANAR	48	182	L. E, 3 Apoyos	48	30	Algarrobos 3.ª
LE—R—7	Germán Subirat Ferrer Maestro Pedrell. ALCANAR	16	57	L. E, 1 Apoyo	48	27	Olivos 3.ª
LE—R—8	Ramón Reverter Forner José Antonio, 30. ALCANAR	16	46	L. E, 1 Apoyo	48	26	Olivos 3.ª
LE—R—9	Agustín Fenollasa Badía Maestro Guarch, 16. ULLDECONA	16	6	L. E, 1 Apoyo	18	16	Viña 2.ª
LE—R—10	Agustín Bel Badía La Paz, 9. ULLDECONA	16	97	L. E,	13	89	Viña 2.ª
LE—R—11	José Badía Ferrer S. Pascual, 38. ULLDECONA	16	16	L. E, 1 Apoyo	13	7	Labor secano 2.ª
LE—R—12	J. Bta. Farga Sancho Carolinas, 2. ALCANAR	—	128	L. E,	13	6	Viña 3.ª
LE—R—13	Juan Ferrer Forcadell Calvo Sotelo, 19. ULLDECONA	32	48	L. E, 2 Apoyos	13	3	Olivos 3.ª

(1) DATOS FACILITADOS POR EL SERVICIO DE CATASTRO DE RUSTICA DE LA DELEGACION DE HACIENDA DE CASTELLON

(c) Ministerio de Cultura 2007

CASTELLON CIUDAD — CASTELLON CIUDAD — CASTELLON CIUDAD

NOTAS DE arte

Mañana inaugurará Porcar Queral en la Galería Nonell

Mañana inaugurará el pintor castellonense Porcar Queral una exposición de óleos en la Galería Nonell. Aporta 28 obras que recogen temas de nuestra tierra, flores, bodegones, etc.

Cumplida muestra de este joven valor amante de lo figurativo y de la pintura impresionista.

GIMENO GUINOT EXPONE EN MADRID

Nuestro paisano Enrique Gimeno Guinot expone estos días en la Sala de Arte Delta de Madrid.

Su obra tiene variedad temática y entraña siempre un mensaje.

EN VALENCIA EXPONE JOSE CORDOBA

José Córdoba, profesor del Instituto de Vinaroz, expone en la Galería de Arte Da Vinci, de Valencia. Esta tarde inaugurará una muestra de obras en esta prestigiosa sala de la calle Pizarro.

ACUARELISTAS DE TARRAGONA, EXPONEN EN LA DIPUTACION

Dentro del Plan de intercambio cultural entre las provincias de Castellón y Tarragona, la Diputación de Castellón, inaugurará hoy el XI salón de Acuarelistas de la provincia hermana.

Dicho acto tendrá lugar a las siete y media en el Palacio Provincial.

Entre los expositores que presentan sus obras hemos de citar a Olive y a Fresquet, ya conocidos del público de Castellón por sus exposiciones en diversas salas de nuestra capital.

MESA REDONDA SOBRE ENFERMEDADES YATROGENICAS EN DERMATOLOGIA

Ayer por la tarde tuvo lugar en el Salón de Actos del Colegio de Médicos de nuestra ciudad la anunciada Mesa Redonda sobre Enfermedades Yatrogénicas en Dermatología, en la que intervinieron los doctores don Vicente Castillo Aguilar, don Pío Beltrán Sanz, y don José María Martínez Urrea, actuando como moderador el doctor don Manuel Castillo Aguilar.

Inició la Mesa Redonda el doctor Castillo Aguilar hablando de las Toxidermias de origen interno, su tiología, patogenia y clínica. Los procedimientos diagnósticos utilizados y los temas principales. Citó las Toxidermias más frecuentes observadas en la consulta diaria y las advertencias rigurosas a seguir para evitarlas.

Seguidamente el doctor Castillo Daudí habló de las Toxidermias de origen externo, resaltando las fotodermatosis tan frecuentes hoy con el uso de medicamentos fotosensibilizantes. El doctor Beltrán Sanz habló de los exantemas infecciosos y medicamentosos más frecuentes en la infancia.

El doctor Martínez Urrea, hizo referencia a las intolerancias medicamentosas por analgésicos, quimioterápicos y antibióticos.

Hizo resaltar la prudencia con que hay que utilizar toda medicación, en especial los preparados con asociación de fármacos.

La Mesa Redonda fue ilustrada con numerosas diapositivas entablándose un animado coloquio al final de la misma entre los númerosos asistentes.

ESCRIBEN LOS LECTORES

¿TIMO O FALTA DE ORGANIZACION?

Los que firmamos, fuimos testigos presenciales el pasado día 9 del actual, de un hecho que como castellonenses que somos, nos afectó directamente. Concretamente y como portavoces de las opiniones que allí escuchamos, les exponemos lo ocurrido:

Lugar: Mesón del Vino (de la Junta Central de Fiestas)

Hora: 20 n.

Circunstancias:

A la entrada de dicho Mesón, nos encontramos con la animación que como de costumbre existe en aquel lugar. Como es lógico, con nuestros tickets en la mano, religiosamente pagados, pretendimos que se nos sirviera la consumición debida, cosa que también pretendían la mayoría de los allí presentes. Pues bien, nuestra sorpresa fue el apagón de luz "provocado" por el encargado del Mesón que según manifestaciones propias cumplía órdenes de la Junta Central. Ante esta situación pretendimos efectuar la consumición aunque fuera a oscuras, pero se nos dijo que se habían agotado las existencias. Mientras tantos, los clientes de tickets pagados continuaban en las manos de los impacientes y enojados clientes.

Sin luz, sin consumición y ante un intento de desalojo por parte de los responsables, pretendimos que se nos devolviera el dinero abonado por los tickets, cosa que fue imposible porque "quien corresponda" no dio la cara, ordenando al encargado del servicio la desagradable misión que sólo a él correspondía. Estamos de acuerdo en pagar las fiestas, como todo castellonero, pero de eso a que se nos robe el dinero descarada y publicamente, a nosotros y a cientos de personas que estaban con nosotros media un abismo que no estamos dispuestos a tolerar. Por lo que nos parece que lo mínimo a que tenemos derecho es a que "quien corresponda" nos de una satisfacción, ¿No, señores de la Junta Central?

Porque según parece en la actuación del Cascadeur de coches Alain Petit, sucedió un hecho similar ¿no?. Ya que estando repleto el circuito se seguían vendiendo localidades que después por falta de espacio no se podían hacer efectivas. También aquí, en el momento de las reclamaciones, la taquilla estaba cerrada. Las responsabilidades apuntan de nuevo hacia la Junta Central. ¿Tampoco esto tiene explicación?

No nos queda más que hacer público nuestro disgusto ante estos y otros hechos similares que tan poco dicen en favor del espíritu de la verdadera fiesta, cosa que como castellonenses, sentimos y deploramos.

Atentamente, JUAN ANDRES SORRIBES y tres firmantes más

INSOPORTABLES RUIDOS

Son las 6 de la tarde Las ventanas de mi casa están perfectamente cerradas e intento concentrarme en lo que hago mientras oigo una canción de "Doña Rogelia" (de Mari Carmen y sus muñecos), la invitación a visitar determinado Zoo que es "una lección viva de Historia Natural" y otra música sedante de la "ola" o los "autos de choque".

Hoy es lunes... las fiestas y sus tracas pasaron... estos ruidos que tenemos que soportar dentro de nuestras casas, los vecinos de la feria ¿cómo las clasificamos...? ¡Como esporádicos y sanos "especiales de fiesta" o como "ambientales de carácter crónico" que pueden producir graves trastornos del sistema nervioso" (cito a Paseante en su contestación al Sr. E F. T. el sábado día 8, en MEDITERRANEO). Solo una pregunta. Si una semana "no es para poner el grito en el cielo" (vuelvo a citar a Paseante), y se puede considerar tolerable el no poder descansar... una feria que dura dos meses al año (sexta parte del mismo) ¿Se puede considerar tolerable el soportarla sin protestar ..?

No pongo el grito en el cielo, sino en la tierra y muy en la tierra y no espero conseguir gran cosa, pues por lo visto el Parque Ribalta es el lugar idóneo para la feria... pero si alguien puede hacer algo por este problema, lo agradecería sinceramente (y creo que todos los vecinos víctimas de estas molestias) y que esta carta no fuera solo el ejercicio del triste "derecho al pataleo".

Muy agradecida por la publicación de la misma, atentamente

LUCIA CORRAL ESTRADA

UN ARBITRO ANTICASERO

Soy muy aficionado a leer su periódico, pues no me dejo ningún día de comprar dicha prensa, pero apreciaría que al menos nos explicara la verdad, de lo que pasó en el partido de fútbol entre el Tarrasa y el Villarreal, Vd. dice que el árbitro fue aceptable y tuvo en realidad una actuación deplorable, pues pitó el penalty sin serlo, y además de eso, fue un anticasero de los peores.

En espera si quiere publicar esta carta quedaría muy agradecido,

JOSE FONT
(Villarreal)

NOTICIARIO

VIVER

En cumplimiento de las disposiciones vigentes sobre la materia, se abre a información pública la cuenta del presupuesto extraordinario, formado para atender a las obras de pavimentación de las calles del Muro y de los Pajares, durante el plazo de quince días, y ocho días más, admitiéndose reparos y observaciones que puedan formularse por escrito.

RIBESALBES

Para la extracción de áridos del cauce del río Mijares, por un volumen de mil metros cúbicos, ha solicitado autorización de la Comisaría de Aguas del Júcar D. Juan Sabater Oset. Dicha extracción se efectuaría en el tramo comprendido desde el límite de los términos Ribesalbes-Fanzara hasta quinlento metros agua arriba.

CASTELLON

La Sociedad de Fomento Agrícola Castellonense, S. A., ha solicitado de la Comisaría de Aguas del Júcar, autorización para cruzar el cauce del Barranco del Sol, con una tubería de aguas para el abastecimiento de la partida de Bovalar.

FANZARA

Por Aridos Mijares, S. A., se ha solicitado autorización de la Comisaría de Aguas del Júcar para extraer áridos del cauce del río Mijares por un volumen de diez mil metros cúbicos, en el tramo comprendido desde la Peña Picayo hasta quinientos metros aguas arriba, en el término de Fanzara.

VILLARREAL

Para el pastoreo de ganado vacuno en el río Mijares, en el tramo comprendido desde las compuertas del tramo común canal cota cien hasta la central Hidroeléctrica de Villarreal, ha sido solicitada autorización por D. Pascual Cubero Forés a la Comisaría de Aguas del Júcar.

SALZADELLA

D. José Palatsi Sospedra ha solicitado licencia municipal para instalar una granja avícola en la finca rústica de su propiedad, Partida Freginals, Polígono 67, parcela 23.

ALCALA DE CHIVERT

Ha sido solicitada licencia municipal para instalar una industria, cámara frigorífica para la conservación de fruta, en la calle Barón de Alcahalí núm. 39. Dicha petición ha sido formulada por D. José Pitarch García.

BENLLOCH

D. José Mateu Ortí ha solicitado licencia municipal para el ejercicio de la actividad de Molino triturador de granos en la Granja Porcina, sito en la partida "Cuadretes", de dicho término.

DIABETES

En el Salón de Actos del Colegio Oficial de Médicos, tendrá lugar el próximo día 15, a las 7 de la tarde, una MESA REDONDA, sobre este interesante tema.

En ella intervendrán prestigiosos especialistas de Castellón y Madrid.

El Ilmo. Colegio Oficial de Médicos de Castellón, se complace en invitar a todos sus miembros, así como a cuantos colegas estén interesados en el tema.

A continuación, la Copa de Vino Español, se servirá en estos mismos locales.

HOY HABLAMOS CON...

PEPA SANCHO

Pepa Sancho, Delegada de la Sección Femenina, vicepresidente y coordinadora de los trabajos sobre el Año Internacional de la Mujer en Castellón habló con nosotros precisamente para ésto para decirnos lo que pensaba de la mujer española, de la mujer de Castellón. Contestando cada uno de nuestros interrogantes pudimos entonces desentrañar. aunque sea en algo, el significado del Año Internacional de la Mujer y su aplicación en la provincia. Las contestaciones, más o menos textuales, son las siguientes:

—¿En qué consistirán los trabajos?

—Varias comisiones se han constituido para analizar cinco temas determinados: La mujer en la familia. La mujer en la comunidad cívico-social y política. La mujer y el trabajo. La mujer en la educación y la cultura y Análisis de la mujer inadaptada y marginada.

—¿Para qué servirá este estudio?

—Para ayudar a la mujer a que no esté marginada de la sociedad y para que contribuya a sostener las débiles estructuras de la familia. Nosotros vimos el problema y creamos una Escuela de Puericultura donde estudian chicas de toda España y promovemos guarderías para ayudarla en su adaptación a la nueva sociedad. Pero no era de ésto que quería hablarle.

—¿No le parece que un solo Año Internacional de la Mujer es escaso para tantos problemas?

—Opino que debería ser siempre. Con respecto a estas necesidades continuamente vigentes. nosotros ya hicimos una ponencia en el Consejo Económico Sindical. Fue hace dos años. Se llamaba la mujer y el trabajo. Pero ahora quiero hablarle del Año Internacional de la Mujer.

—¿Los hombres no se están riendo un poco de todo ésto?

—Creo que no. Muchos colaboran.

—¿Los estudios que ahora se promueven tienden a lo feminista?

—Queremos apartarnos en lo posible de ésto.

—¿La mujer española debe adaptarse hasta moralmente a la nueva sociedad?

—Principalmente no debe perder su eje, guardando la fuerza espiritual que cada vez más va desapareciendo. Fundamentalmente, no debemos olvidar la base de la familia, y el papel que la mujer cumple en ella. Yo pienso que es imprescindible que la madre se quede junto al hijo en los primeros tiempos.

—¿Entonces, la madre en casa es lo mejor?

—Si se queda en el hogar, tiene sin embargo el peligro de abandonar su preparación cultural.

—¿Entonces?

—Hace falta una campaña de divulgación.

—¿Esa sería la solución global?

—Hace falta más educación, respeto, dignidad. Incluso estoy comprobando en el mismo entorno que me muevo, el mal vocabulario empleado. No lo he oido nunca. Es una falta de respeto a todos. El señor predicó siempre con amor, no con palabras áridas.

Así dijo Pepa Sancho.

RAQUEL

PROVINCIA - CASTELLON

Vicente José Forner Aleu, nuevo Alcalde y Jefe Local de Cálig

Vicente José Forner Aleu es el nuevo Alcalde y Jefe Local del Movimiento de Cálig.

El nuevo alcalde de la villa, es una persona joven: 27 años. Y por otra parte, une a su juventud el ser ya Ingeniero Químico del I. Q. S. ejerciendo en la industria de Benicarló Adrian y Klein.

El acto de toma de posesión tuvo lugar el pasado día 8 y en él, estuvieron presentes, el Subjefe Provincial del Movimiento en representación del Gobernador Civil, D. Germán Reguillo, D. Julián Montañés, Inspector Provincial del Movimiento, y los alcaldes de Vinaroz, Benicarló, Santa Magdalena, Traiguera.

Asimismo estuvieron presentes en el acto de Juramento, el Cura Párroco de la Villa Mosén Salvador Portolés Navarro, Juez Eclesiástico de la Diócesis de Tortosa Iltmo. Sr. D. Manuel Giner Mercé y D. Vicente Obiol, Rvdo. Vice-Director del Colegio Diocesano de la Inmaculada de Tortosa, además de las representaciones y Delegaciones Locales de Cultura y Deportes, Corporación Municipal en pleno, Servicios del Movimiento y una nutrida manifestación popular del pueblo.—J. PALANQUES

REGISTRO CIVIL

NACIMIENTOS:

Francisco Ramón Diago Pallarés, hijo de José y Joaquina; José Joaquín Sales Roca, hijo de Alfonso y Carmen; Eva Valls Albalat, hija de Emilio y Consuelo; Francisco Badenes Ballester, hijo de Francisco y Rosa; María del Carmen Querol Tirado, hija de Manuel y Josefa; Javier y Vicenta Sorribes Bonet, hijos de Juan José y Carmen; Susana Navarro Amo, hija de Ramón y Valentina; Antonio José Ramírez Tause, hijo de Casiano y Juana; María Pérez de la Iglesia, hija de José y Manuela; Sergio Centella Barrio, hijo de Jesús y Julia; Joaquín Zapata Sales, hijo de Joaquín y María Isabel; Teresa Ruiz Manu, hija de Francisco y Ana María; María de las Nubes Aparicio Mas, hija de Bartolomé y Rosa María; María Remedios García Picamán, hija de Angel e Ignacia; Javier Claveira Pastor, hija de José María y María del Carmen; Pedro José Mestre Mercader, hijo de José y María Teresa; Carmen Cabrera Poles, hija de Juan Bautista y Carmen; Juan Andrés García Rescalvo, hijo de Cesario y Francisca; Berta Martínez Pallarés, hija de Vicente y Eduvigis María; María del Carmen Rubert Villarreal, hija de Juan José y María Carmen; Alberto García Alcou, hijo de Forturato y Adela; Silvana Lengua Romero, hija de Roberto y Dolores; Alfonso José Collado Sebastiá, hijo de Alfonso y Herminia; Miguel Ballester Montes, hijo de Miguel y Encarnación; Juan Manuel Puiz Riba, hijo de Ramiro y Rosa; Paula Loscos Fabregat, hija de Luis y María Josefa; Javier Sanahúja Ballespi, hijo de Pascual y María Teresa; Concepción Tauste López, hija de Joaquín y Concepción, y Francisco José Calvo Escriche, hijo de José María y María Dolores.

MATRIMONIOS:

Rafael Meseguer Doménech y Felicidad Serrano Peinado.

DEFUNCIONES:

Anatolia Berge Carbo, de 70 años.

Aurelio Chiva Gargallo, de 79 años; Manuel Estellés Capdevila, 66 años; Manuel Marqués Ripollés, de 72 años; Vicente Sorribes Bonet, de un día; Dolores Burgat Reboll, de 83 años, y Alberto Sánchez Gómez, de 78 años.

Valeriano Negre Ibáñez, de 70 años; Manuel Tena Centelles, de 75 años; Bautista Fellu Mundina, de 54 años; Juan Lleó Gimeno, de 71 años; Francisca Arrando Marcha, de 93 años.

LUCENA DEL CID

LLUVIA Y NIEVE

El lunes por la noche comenzó a llover y se mantuvo el régimen pausado pero sin tregua de la caída de agua.

Ayer por la mañana nos vimos sorprendidos con la nieve a la puerta de casa, como quien dice, ya que los montes cercanos —Atalaya, Fleixes, Morral, etc.— estaban completamente blancos. Los masoveros que llegaron de tales puntos comunicaron que la nevada había sido buena. Y todos dimos gracias a Dios porque estaba haciendo mucha falta.

Cabe suponer que el espesor de la nieve era bastante notable porque, el agua recogida en el pluviómetro oficial hasta las dos de la tarde de ayer sumaba 60 litros.

Y el tiempo todavía no se ha despedido. Los deseos de los lucenenses son de llegar hasta el triple, por lo menos, del agua caída en tales 24 horas, en las 48 siguientes. Y que siga la nieve porque además de embellecer el paisaje constituirá una fuente de riqueza incalculable.

TITALO

VILLAFAMES

LA ROMERIA DE SAN MIGUEL

A principios de semana y en medio de la inclemencia del tiempo que ya anunciaba la presencia de nieve en toda la comarca, finalizaron en Villafamés las celebraciones dedicadas a la Festividad del Arcángel San Miguel. Las mismas, iniciadas el sábado 8 con enorme entusiasmo por parte de toda la población, fueron seguidas por una procesión que congregó a más de tres mil personas, entre las que se encontraban grupos llegados de Castellón, Campanar y Valencia, íntimamente ligados con la vida de la población. De esta manera, la procesión llegó a la Ermita de "San Miguel" donde se celebró una misa concelebrada, con la asistencia de las autoridades y los fieles presentes. Las festividades se caracterizaron asimismos por la actuación del Grupo de Danzas "Arcudé" de Vall de Uxó en la Plaza de la Fuente, seguida por numerosos espectadores que se concentraron para observarlo.

El lunes, con los sones de la banda de música, bajo la dirección del maestro Sanchis, indicó la continuación de la fiesta, seguida por una procesión para devolver la imagen del Santísimo Cristo de la Sangre a su capilla, que fue precedida por una misa en la iglesia parroquial. Posteriormente se realizó la entrega de premios a los niños y niñas ataviados con traje típico, mientras que por la tarde se dio en la plaza de la Fuente punto final a las celebraciones correspondientes a este año.

EMPRESA DE PRIMER ORDEN
RAMO DEL AUTOMOVIL
PRECISA
VENDEDORES
CON SERVICIO MILITAR CUMPLIDO
BUENA PRESENCIA Y DON DE GENTES
Los interesados deberán remitir su «curriculum vitae» al Apartado, núm. 114 de VILLARREAL. (Ref. Of. Col., número CS/476/11.)

INSTITUTO NACIONAL DE URBANIZACION

RESOLUCION DE 4 DE MARZO DE 1975 POR LA QUE SE SOMETE A INFORMACION PUBLICA EL PLAN PARCIAL DE ORDENACION REMODELADO DEL POLIGONO RESIDENCIAL «RAFALAGENA», SITO EN EL TERMINO MUNICIPAL DE CASTELLON DE LA PLANA.

En cumplimiento de lo ordenado en el artículo 32 de la Ley sobre Régimen del Suelo y Ordenación Urbana de 12 de mayo de 1956, se somete a Información Pública durante un mes, el proyecto de plan parcial de ordenación remodelado del polígono residencial «Rafalafena», sito en el término municipal de Castellón de la Plana. El proyecto de referencia se encuentra expuesto al público en los locales de la Delegación Provincial del Ministerio de la Vivienda en Castellón de la Plana, calle Enmedio, 28, durante las horas de oficina. Lo que se publica de acuerdo con la citada Ley a los debidos efectos.

Madrid, 4 de marzo de 1975.

El Director Gerente. Fdo.:
J. L. RODRIGUEZ-DE COLMENARES Y DIEZ

RESTAURANTE
HAWAI
Playa Benicasim
Paellas
Salsas de pescado
Menús especiales
Amplias terrazas
Servicio de Bar
¡¡VISITENOS!!

(c) Ministerio de Cultura 2007

VIDA DEPORTIVA

El Castellón sale hoy hacia Tenerife

Novedades en la expedición: Ramón (que se encontraba cedido al Benicarló), y Severino (repuesto de su lesión), siendo baja González

Esta tarde a las 14'35, vía aérea desde Valencia, partirá la expedición del Castellón hacia Tenerife. Los jugadores han sido convocados para las doce y media en el Estadio Castalia, desde donde se saldrá en autobús hasta Manises. Los jugadores que componen la expedición, son: Racic, Corral, Severino, Andrés, Martín Santos, Oscar, Ramón, Ortega, Fermín, Saura, Claramunt, Cloffi, Cayuela, Ruiz y Figueirido.

Novedades, pues en la lista, Ramón, un valor grauense que se está consagrando en el C.D. Benicarló, donde juega en calidad de cedido por el club castellonense, y la inclusión de Severino ya repuesto de su última lesión. Como también no deja de ser una novedad la baja de González, lesionado según parece

Al frente de la expedición el Presidente del Castellón, don Emilio Fabregat Fabregat, que sale esta vez con el equipo con el deseo en el triunfo y regreso feliz. Como se sabe el Castellón, después de su partido con el Tenerife, saldrá al día siguiente, lunes, camino —es un decir, ya que no puede andarse por camino alguno como no sea el aéreo—, de Las Palmas de Gran Canaria, donde el martes por la noche se enfrentará al titular en partido amistoso en el Estadio Insular.

Se viaja hacia Santa Cruz de Tenerife con el ánimo puesto de conseguir borrar el negativo cosechado el pasado domingo ante el Real Valladolid. Así de este modo, con optimismo muy digno de tenerse en cuenta, sale el equipo hacia las islas. "Ya verá usted —se nos decía—, que no regresaremos de vacío de Tenerife", para añadirnos seguidamente, "que lo del día del Valladolid fue un incidente más del fútbol que no tiene importancia y que se acabaría la liga con positivos".

Fenómeno. Lo importante es que la ilusión siga no perdiéndose el optimismo, pues aún quedan muchos partidos por delante y pueden ocurrir las más insospechadas sorpresas.

Sobre alineación del equipo nada de nada, ya que Obradovic se la reserva para cuando se llegue al Hotel Brujas, que es donde tienen reservado alojamiento mientras dure su estancia en la capital de La Candelaria. En Las Palmas se alojará el equipo en el Hotel Helios, desde donde se tomará el regreso hacia la Península con el avión que saldrá el miércoles por la mañana, con proyecto de encontrarse ya en Castellón el día de San José por la tarde.

Por parte del club tinerfeño todavía nada se ha dado a conocer. Lo único que se sabe es que el equipo concentrado esta tarde en la Oratava.

En Tenerife, como es natural, existe gran espectación por este partido con el Castellón, al que se le considera rival difícil por la mala clasificación que lleva, y que aquí en Tenerife, dicen, intentará sacarse la espina de su último encuentro en el Estadio Castalia con el Real Valladolid.

No obstante espera la afición tinerfeña un triunfo del equipo local, ya que la reacción del conjunto blanco de la capital ha sido sorprendente en estos últimos partidos.

El partido, ya se sabe, está anunciado para mañana por la noche a las ocho y media hora canaria, que corresponde a las nueve y media aquí en la Península.

JOSE TEN

Bitossi venció en la tercera y en la cuarta etapas de la París-Niza

SAINT ETIENNE (Francia), 13 (Fyresa). — El corredor italiano Franco Bitossi ha ganado la tercera etapa de la carrera ciclista París-Niza, corrida entre Cusery y Saint Etienne con 232 kilómetros. Tras esta etapa ha pasado a ocupar el primer lugar de la general el belga Maertens.

Clasificación de la etapa: Primero Bitossi (Italia), 6-10-01 con diez segundos de bonificación; segundo, Esclassan (Francia) 6-10-05, con seis segundos de bonificación; tercero, Maertens, (Bélgica) 6-10-09, con dos segundos de bonificación; cuarto, Guimard (Francia) 6-10-11; quinto, Karsten (Holanda), mismo tiempo. El primer español ha sido Domingo Perurena (Kas) en octavo puesto, no tomo la salida en esta etapa el corredor del equipo Kas, Juan Zurano.

Clasificación general después de la tercera etapa.

Primero, Maerstens (Bélgica) 18-19-24. Segundo, Guimard (Francia) a dos segundos; tercero, Bitossi (Italia), m.t., cuarto Merck a seis segundos; quinto Knetemann (Holanda), a siete segundos. El primer español en la general es Pozo (Kas) en sexto lugar a nueve segundos del líder.

El héroe de esta tercera etapa ha sido el español del equipo Super-Ser, Luis Balagué, que cubrió escapado 202 kilómetros. Balagué saltó del pelotón en el kilómetro 6 de carrera. A él se uniría algo más tarde el belga Julie Stevens, pero este corredor, a los 120 kilómetros de escapada, cedió en su marcha, quedando solo en cabeza el corredor español. Ante el peligro de la escapada de Balagué, que llegó a llevar 14 minutos de ventaja los cien kilómetros de fuga, Eddy Merckx dio la orden y su equipo se lanzó a fondo para neutralizar la escapada de Balagué. Los gregarios del extraordinario corredor belga lograron dar caza a Balagué en el kilómetro 208 de etapa, concretamente cuando se comenzaba a subir el puerto St. Genest. Balagué vio así frustradas sus ilusiones de triunfo por la táctica de Eddy Merckx, que parece dispuesto a lograr por cuarta vez el triunfo en la París-Niza.

OTRO TRIUNFO DE BITOSSI

ORANGE (Francia), 13. (Alfil). — El italiano Bitossi es el nuevo líder de la carrera ciclista París-Niza, tras la cuarta etapa, Saint Etienne - Orange (223 Kms.), ganada por el francés Esclassan, en 5 h 9 m. 47" (c. bon: 5-09-37), a 43'791 k/h.

El primer español en la general es Pozo, que figura en octava posición.

XII Campeonato de España de Fútbol Infantil

Patrocinado por la Delegación Provincial de la Juventud ha terminado la Fase Local de los Campeonatos de España, con la participación de más de 120 equipos inscritos para esta Fase Local. De estos 120 equipos inscritos se formaron grupos repartidos por toda la Provincia de Castellón.

Una vez terminada la Fase Local se han clasificado 16 equipos, campeones y subcampeones de sus respectivos Grupos, estos 16 equipos serán los participantes en la Fase Provincial que empezará este próximo domingo en sus Octavos de Final.

Así pues, el domingo empezará la Fase Provincial con los 16 equipos clasificados, cuyo sorteo ha quedado establecido así:

C.D. La Casera (Castellón)-Simancas (Almazora).

U.D. Vall de Uxó-Villavieja A.

C.D. Castellón-Fund. Flors (Villarreal.

Vinaroz C.F.-C. Menor Mar (Benicarló).

Caja Rural (Burriana)-Pío XII (Vinaroz).

OJE Alcalaten (Alcora)-Guzmán (Vall de Uxó).

Altura OJE-Peña Barça (Castellón).

Chilches C.F.-Tododeporte (Castellón).

TICO BROCH

EN UN PARTIDO MEDIOCRE

Victoria mínima del Independiente sobre el Atlético de Madrid

BUENOS AIRES, 13. (Del corresponsal de Pyresa, Braulio Díaz Sal). — Pocas veces hubo tanta unanimidad acerca de la «mediocridad» de un partido como este del Atlético de Madrid e Independiente. No se esperaban «milagros», pero tampoco algo tan chato. El interés por el encuentro estuvo demostrado por el lleno total del estadio, la recaudación de 203 millones de pesos «viejos», y el despliegue de preparativos —insisto: la Argentina trata de aportar recursos con vistas al mundial— para seguridad y organización.

El partido fue, de todos modos, una fiesta —lamentablemente los titulares de primera página comparten su tipografía destacada con los de una grave inundación en las provincias del Neuquen y Río Negro, donde hubo 20 muertos y 40 desaparecidos— popular, que respondió a la expectación prevista Independiente, con un gol de Balbuena a los 34 minutos, ganó el primer tramo de la Copa Intercontinental (la primera, en 1960, la conquistó el Real Madrid contra Peñarol del Uruguay), y ahora falta la segunda parte. El partido fue opaco y «defensivo». El Atlético buscó, acaso con calma —pero inicialmente bien planteado, frente a los reproches que se hagan a Luis Aragonés—, hacer un buen papel, lo cual logró a medias. Sabíase que un empate aquí equivalía casi a una victoria. Perdió por la mínima diferencia y, frente a la lentitud y al bajo rendimiento de los atléticos, se evidenció que Independiente tuvo también un bajón sensacional, en relación con lo que aquí se le ha visto hacer últimamente.

Heredia, Gárate, Capón (Benegas entró en el segundo tiempo) e Irureta, hicieron lo que pudieron, Ayala más bien defraudó a sus admiradores. Pero el planteamiento del Atlético, discretamente duro y de hábil marcación a los peligrosos y rápidos de Independiente, se perfiló bien de entrada como «pulso» del juego. El espolazo del gol pareció reavivar al conjunto. Hasta en el segundo tiempo la búsqueda del empate constituyó un esfuerzo apreciable, que Independiente desbarató sin demasiada brillantez. Tanto Reina como Pérez, que no tuvieron mucho trabajo, actuaron bien. Lo demás fue, como dicen aquí, «mero trámite» de unos cuantos cansados detrás del balón, en una noche de temperatura agradable.

Esto es lo que reflejan los diarios. «La Nación» señala: «Justo éxito de Independiente» y, tras citar la estricta marcación personal por los atléticos, afirma: «Independiente alcanzó merecido triunfo, pero no tuvo mayor brillo». «Clarín» sostiene que «La primera final intercontinental careció de jerarquía» y que el partido «fue mediocre y sin matices, aunque de cualquier «forma el triunfo de los argentinos no puede discutirse». Su comentarista, Azcárate, anota que «España anda bastante mal futbolísticamente, y dentro del mediocre panorama, atlético de Madrid no se destaca entre los buenos. Todo lo contrario: es lo más flojo del campeonato. El fútbol argentino —agrega— tampoco pasa por un momento brillante, pero por lo menos nosotros estuvimos en el mundial y todavía seguimos exportando material humano. Pero aquí, indiscutiblemente, Independiente aparece como el mejor equipo». Señala que, sin embargo, hubo poca diferencia: «Unas faltas menos, algunos toques más. Atléticos, toda marca y torpeza. Independiente algunos destellos y muy poca movilidad»... Los demás comentarios son por el estilo. «La Prensa» titula: «Independiente, opaco», y reseña el partido. «La Opinión» titula: «Ni el rojo pálido le sienta bien al colchonero» (a los de Independiente se los apoda «rojos») y agrega: «Independiente jugó poco, pero le alcanzó. El Atlético, un cero con olor a negocio». Luego dice que a los argentinos el triunfo les «sirve para llegar a la revancha con una ventaja, no tanta como hasta los madrileños pensaban, ya que para éllos un gol es un negocito». «Maoría» coincide en que «Independiente impuso su oficio en la copa y, como los demás, no muestra el menor entusiasmo. Su comentarista, Diego Lucero, dice que el «partido fue de una palidez enfermiza», y que salvo el gol de Balbuena no «hubo una gran jugada para premiar la devoción de los hinchas. El segundo tiempo —acota— fue la muerte en bote». En general, el resultado no suscita entusiasmos y la prensa poco más hace que reseñar el partido, que arbitró el holandés Charles Corver, y cuya presidencia ocupó —con las autoridades de la Fifa, la Uefa, la Afa, de nuestra Embajada, y de otros organismos y equipos—, el gobernador de la provincia de Buenos Aires, señor Calabro.

PESCA

SPORT PESCADOR

Vicente Menbrado Ganador del Trofeo "MAGDALENA"

Como estaba anunciado, el día 9, de este corriente mes de marzo, se celebró en el puerto de la Ciudad el concurso de pesca con caña de la Sociedad Sport Pescador "Trofeo Magdalena"

Con un día climatológico, no muy agradable para la práctica de este tranquilo deporte, a las 8 de la mañana de dicho día, dio comienzo esta competición deportiva, que en general, resultó una jornada bastante aceptable, teniendo en cuenta el viento que reinaba por todo el ámbito del puerto.

Este día se esperaba por todos los aficionados a este deporte con gran interés e ímpetu ya que era el primero de esta temporada y valedero para la clasificación anual.

Una vez finalizada esta jornada, se efectuó el reparto de premios estableciéndose de la siguiente forma:

1 Trofeo "Magdalena" donado por la Junta Central de Festejos, a la pieza capturada de mayor peso a D. Vicente Membrado Sábado con una Lisa de 1 860 gramos.

En pescado selecto:

1.—D. José Sospedra Falcó, con una Dorada de 300 gramos.

2.—D. Antonio López Pérez, con un Sargo de 280 gramos.

Otras especies:

1.—D. Miguel Forcada Estada, con 5.990 g. de pescado capturado.

2.—D. Miguel Ortir Alcart, con 4.870 gramos.

3.—D. Vicente Membrado Sábado, con 4.710 gramos.

Al final de la misma, los ganadores fueron muy aplaudidos por la cantidad de gente concentrada en el interior del local de la Sociedad, felicitando a los concursantes de los trofeos obtenidos por los mismos.

MANUEL ESTRADA

GOLF

Manuela Romaní y Jaime Benito, vencedores en el Trofeo Casino Antiguo

A continuación del I Open Magdalena se celebró la Alianza Profesionales-Amateurs en la que participaron treinta y un partidos que disputaron dos preciados trofeos de plata gentilmente donados por el Casino Antiguo de nuestra Ciudad.

No obstante el fortísimo viento que reinó durante toda la jornada se consiguieron unos scores realmente meritorios, poniéndose de manifiesto junto al juego desarrollado por los amateurs el temple y la experiencia de los extraordinarios profesionales que anteriormente habían competido en el Primer Open Magdalena. Con ocho golpes bajo par se clasificaron Jaime Benito y la jugadora local Manuela Romaní de Acillona la cual baja handicap por apreciación del Comité Se clasificaron los siguientes partidos:

1.—Sra: Acillona-Jaime Benito, 64 puntos.

2.—Antonio Demelo-J. Belda, 66 id.

3.—M. Ballesteros-L. J. Trenor.

4.—Tomás López-Alvaro Marco, 68 id.

5.—Sra de Masip-Jaime Benito, 68 id:

Hasta treinta y un partidos.

Después de un magnífico lunch ofrecido por el Casino Antiguo fueron entregados los premios a los ganadores por el Presidente del Casino Antiguo D. Enrique Beltrán Sanz y señora y por el Vice-Presidente del Club de Golf don Carlos Fabra y señora.

Todos los campeones fueron muy felicitados y aplaudidos por los concurrentes que llenaban el salón del Club. — PLAYER

XXVII Juegos Escolares Nacionales

Continúan con gran éxito el sábado próximo tocarán a su fin algunas pruebas. Los partidos a celebrar, son:

MINIBASKET ALEVIN

A las 9.—C. N. Obispo Climent-C. N. Ejército.

A las 9.—C. N. de Prácticas A-Escuelas Pías.

ATLETISMO INFANTIL (Fase Final)

A partir de las 9,30 en el Estadio Castalia, 80 m. vallas, 80 m lisos y 2.000 m. lisos, Longitud, Salto de Altura, Final 80 m., Final 80 m. Vallas, Relevos 4x80 Tetrahlon.

A las 11,30 en el Campo Municipal de Deportes, Disco y Pelota.

A las 4.-300 m. lisos, Salto de Pértiga, 3.000 m. Marcha, Lanzamiento de peso, Relevos 3x1.000 Tetrahlon.

BALONMANO INFANTIL (Final)

A las 4.—Colegio N. Prácticas-C. Menor.

BALONCESTO INFANTIL (Final)

A las 5.—C. N. Prácticas-C. N. Serrano Suñer.

FUTBOL INFANTIL (Final)

A las 12,30.—Escuelas Pías-Pío XII Onda.

SE BUSCA

LOCAL INDUSTRIAL

De 600 a 3.000 m²

EN COMPRA O ALQUILER

Razón: Tel. 22 68 22

Petróleos del Mediterráneo, S. A.

PRECISA

Oficial Administrativo

REQUISITOS:

— Peritaje Mercantil o en su defecto, sólidos conocimientos de Contabilidad.
— Libre de Servicio Militar.

PREFERIBLE:

— Con experiencia profesional previa de un año en otras empresas.
— Conocimientos de Inglés.

SE OFRECE:

— Condiciones económicas a convenir.

INTERESADOS: Escribir adjuntando historial personal y profesional a: PETROLEOS DEL MEDITERRANEO, S. A. Atención: Jefe Sección de Personal. Apartado, 238. CASTELLON DE LA PLANA. (Ref. Of. Col., CS/5.098)

404 PLAZAS - DESDE 18 AÑOS - SOBRE 300.000 PESETAS

CUERPO ADMINISTRATIVO MINISTERIOS

Convocadas Oposiciones LIBRES y RESTRINGIDAS. AMBOS SEXOS. Desde 18 años, sin límite máximo de edad. Título (para Turno Libre): Bachiller Superior o equivalente. EN POCOS MESES PUEDE HACER UNA MAGNIFICA CARRERA. EJERCICIOS FACILES que puede preparar en su domicilio con nuestros textos. Pídanos URGENTE (antes del día 22), acompañando 20 pesetas en sellos de correos, Programa con ingresos oficiales de instancia, relación de vacantes y amplios informes. Diríjase a «JURISPERICIA». Jardiza, 3. MADRID-14.

(c) Ministerio de Cultura 2007

INFORMACION NACIONAL

LA COLMENA

Efectivamente, no ha sido posible la paz. — Los carteles del neoasociacionismo. — La cantera política es inagotable

Por Pedro RODRIGUEZ

ERA emocionante: habían alquilado un «charter» de París a Estrasburgo, habían ganado los veinte el jubileo de la democracia en Estrasburgo y al mediodía —ya se va la izquierda madre— volvían a casa y todo olía a primavera. Entonces, en ese justo momento, ocurrió todo muy de prisa: a las cinco de la tarde, hora lorquiana donde las haya, un viejo diestro retirado, exorcista y abjurador del asociacionismo, se lanzaba al ruedo, encarándose con el palco del señor presidente. Con la frente marchita y las nieves del tiempo plateando sus sienes, don José María Gil Robles enviaba un Notario al Ministerio de la Gobernación e intentaba la inscripción previa de una asociación. Parece que el ilustre derechista intentaba fundar su solicitud en la ley asociacionista de 1964. Había salido de atrás, demarrando, copiando casi el nombre a la asociación de Federico Silva —creo que algo así como unión democrática social— y adjuntaba 34 firmas, 34, con un fortísimo aroma a vieja bodega de la «CEDA».

Durante las dos horas siguientes, un clamoroso silencio se hizo en los tendidos políticos, mientras —¡Oh, los idus de marzo!— todos envejecíamos un poquito más.

Efectivamente, no ha sido posible la paz.

• • •

Y de pronto, claro, los astilleros del asociacionismo han empezado a vibrar. Al mediodía, como se sabe, la cartera de pedidos sólo incluía los dos buques de cantareristas y proveristas. Pero las reclutas de tripulaciones son febriles. Los chicos de los círculos "José Antonio" han salido a "hacer provincias", y, con el tiempo, Diego Márquez, un espigado abogado, podría convertirse en el tercer jefe histórico de "Falange Española". A ver: "Es que cuando se plantee seriamente nuestra solicitud para recuperar el nombre, va a ser un grave compromiso el decirnos que no. De momento, nos consta que hay muchos consejeros nacionales dispuestos a decir que sí y o me engaño mucho, o en un pleno, ganaríamos por gran mayoría". Entonces, los de los "José Antonio" se han metido en el burladero, "las enormes dificultades para cualquier asociación son las economías", hasta el verano, a ver que otras cuadrillas saltan al ruedo, "porque eso, sí: si el asociacionismo se queda en Cantarero y en los proveristas, será mejor no participar porque el estatuto habrá fracasado".

No es por nada, pero en los carteles del neoasociacionismo, hay una fecha con "suspense": en junio, Cantarero del Castillo no se presentará a la reelección —que sería tormentosa— en la agrupación de Antiguos miembros del Frente de Juventudes.

• • •

QUE se sepa, la presidencia del INI es la zona con más devastadoras consecuencias, en caso de seísmo político: cuatro presidentes en algo más de un año. Pero la cantera política es inagotable. Laus Deo. Docenas de «cazatalentos» detectan filones de vocaciones y de cerebros. Como las computadoras, una tercera generación de jóvenes talentos tecnócratas aguardan junto al puente elevadizo. El futuro es de la política a «full time», y el «clan» Garrigues se dispone a tomar la salida como un «apolo» en Cabo Kennedy. Para ir haciendo boca, esta noche, mientras el músculo duerme y la ambición descansa, Antonio Garrigues Walker, ejemplar demócrata millonario, va a hablar en el colegio mayor «Elías Ahuja» sobre «Actitudes políticas en España». Sospecho que se van a alcanzar emociones y escalofríos, con pelos y señales y que el cachorro del respetado ex-embajador en la Santa Sede hará citas como aquella de Nicolás Masson: «En España no se piensa. La libertad de pensar es desconocida en la Península. El español para leer y para pensar necesita la licencia de un fraile»...

El ministro del Aire, en Badajoz

BADAJOZ, 13. (Pyresa). — El teniente general Cuadra Medina, ministro del Aire, se encuentra en Badajoz, según han informado a Pyresa fuentes oficiosas. Por otra parte, parece que han sido suspendidos todos los permisos a oficiales y tropas en los cuarteles de Badajoz y Talavera la Real, base a la que como se sabe llegó el general Spínola el pasado martes.

Noticias procedentes de Lisboa, afirman, asimismo, que entre los últimos detenidos figuran los hermanos Jorge y José Manuel Demelo. El primero de ellos es un alto cargo de la "Compañía Unión Fabril" (CUF), mientras que el segundo es una figura importante en los Astilleros Lisnave, los más importantes de Portugal. José Manuel fue detenido en el aeropuerto de Portela.

También se encuentran detenidos varios miembros del Consejo de Administración de diversos bancos portugueses.

Documento sobre la reconciliación

«Es uno de los más importantes estudiados y elaborados por los obispos españoles», dice Monseñor Montero

El proyecto del mismo consta de cinco capítulos

MADRID, 13 (Pyresa). — Una respuesta al Año Santo; el designio de Dios; la realidad presente; caminos de reconciliación, y la posición de los obispos, son los cinco capítulos de que consta actualmente el proyecto de documento sobre la reconciliación; el primero y el último, a modo de introducción y epílogo. Como ya informó Pyresa el pasado sábado, los obispos reunidos en la asamblea plenaria de la conferencia episcopal decidieron ampliar el plazo para un último envío de enmiendas al texto hasta el Domingo de Ramos. Después volverá a elaborarse un nuevo texto en el que se incluirán los «modos» y por último podrá ser hecho público a mediados de abril, aunque no es preceptiva su aprobación por la Santa Sede.

«Este es uno de los documentos más importantes estudiados y elaborados por los obispos españoles», según manifestaciones de Monseñor Montero, secretario de la Comisión Episcopal de Medios de Comunicación, a la vez que pedía discreción sobre el contenido del documento, sobre todo porque todavía no es más que un «proyecto del documento mismo» y publicarlo antes de que tuviera una redacción definitiva tal vez podría crear algún tipo de confusión.

PETICION DE PABLO VI

El proyecto del documento consta de cuarenta y cinco párrafos que se condensan en los cinco capítulos anteriormente citados y en un total de treinta y dos folios. Como se sabe, Pablo VI pidió a los obispos que elaboraran un documento sobre la reconciliación con motivo del Año Santo, tarea que los obispos deben procurar.

En el segundo capítulo, el proyecto de documento se refiere al pecado, del que «proviene el desequilibrio ético y efectivo, que retrasa e impide la pacífica convivencia humana».

LA REALIDAD PRESENTE

Este es el tercer capítulo del proyecto que fija su atención en la importacia de la dignidad humana, los «fermentos» de la influencia del mal; falta de respeto a la verdad, que en muchas ocasiones es manipulada; a veces una pequeña minoría ideológica ahoga la participación libre de los ciudadanos en la vida del país, con lo que se ocasionan nuevos colonialismos y dictaduras, etc.

LOS CAMINOS DE LA RECONCILIACION

Son muchos los caminos que llevan a la reconciliación entre los hombres, con la Iglesia y con Dios. En el aspecto familiar uno de los más importantes es el de la unión de la familia, y por tanto el de la unidad entre los esposos y la indisolubilidad del matrimonio: «La institución familiar, afectada hoy por un cambio social que repercute en otros órdenes de la vida, exige de los esposos cristianos y de los hijos un esfuerzo mutuo de comprensión y el indispensable espíritu de sacrificio para llevar con la paz la cruz inherente a toda convivencia humana».

Otro camino de reconciliación es el de la vuelta a Dios, la conversión del individuo, el perdón por medio de la penitencia que representa además de la comunión con el Padre la reconciliación con los otros hermanos.

Los obispos españoles prestan una gran atención a la juventud en este proyecto del documento. Es más, dicen que oír a los jóvenes es un camino para conseguir la reconciliación en el pleno de las relaciones humanas, para la sociedad debe ser un estímulo la crítica por los jóvenes de la realidad presente y su deseo de hallar un mundo en el que reinen la paz y la justicia. «Los mismos jóvenes deben sentirse llamados a buscar la coherencia entre su vida personal y los valores que defienden o las reformas que propugnan».

El mundo de trabajo es incluido por los obispos en el proyecto del documento, porque el trabajo es una expresión válida para la inserción del hombre en la sociedad. Por ello se afirma que los trabajadores deben hacer valer sus derechos sin temor a las represalias, tanto a nivel de su propia empresa como en el nacional; que se promuevan asociaciones auténticamente representativas; el ser humano debe colocarse en primer lugar a la hora de valorar la producción, que no debe regirse por criterios puramente económicos.

En lo referente a la concordia política dicen los obispos al referirse a nuestro país que «las nuevas generaciones, que no conocieron la contienda civil, nos piden, con razón, la generosidad suficiente para mirar esperanzados hacia el futuro y las tareas que el mundo actual nos impone». Piden también los obispos que se garanticen los derechos de los ciudadanos de reunión, expresión y asociación, como medio para evitar la clandestinidad y la violencia; que se arbitren fórmulas en favor de las minorías, dentro del respeto que se debe al bien común, etc.

RECONCILIACION EN LA IGLESIA

Los propios cristianos crean a veces dificultades a la comunidad de la Iglesia con sus divergencias, dice el proyecto del documento. A la Iglesia le asiste el derecho de alumbrar los problemas terrenos con la luz del Evangelio. Se afirma también que a la Iglesia no se la puede comprender con validez con criterios sociopolíticos.

Por último, en el capítulo quinto del documento se muestra a los obispos como ejemplo de reconciliación y de humildad, que deben ser abiertos al mismo tiempo con los religiosos y religiosas.

Reunión de la Comisión Segunda del Consejo Nacional de Trabajadores

PARA TRATAR DE LA NECESIDAD DE UN SALARIO MINIMO SUFICIENTE

MADRID, 13 (Pyresa). — En la Casa Sindical de Madrid se ha reunido esta mañana la comisión segunda del Consejo Nacional de Trabajadores —normativa laboral, salarios y precios—, que estudia el tema de la revisión del salario mínimo interprofesional.

Se trata de la segunda reunión que dedica la comisión a estudiar el tema, sin que haya llegado a concretarse las reivindicaciones de los trabajadores es una cantidad específica. La postura de la comisión es plantear una vez más la necesidad de un salario mínimo suficiente, ya que entiende que el salario mínimo no responde, desde su implantación, a la exigencia de la justicia distributiva.

Respecto a la validez del índice del coste de la vida, determinado por el Instituto Nacional de Estadística, la comisión acata las cifras fijadas pero no las acepta por entender que la composición de la cesta de la compra, como ha reconocido públicamente el propio INE, no responde a la realidad del consumo actual, planteando una vez más la necesidad de proceder a una rectificación del sistema que se utiliza para la determinación del crecimiento del coste de la vida.

Por otro lado, la comisión del consejo de trabajadores, formada por treinta miembros entre procuradores sindicales sociales y presidentes y vicepresidentes de uniones provinciales de trabajadores y técnicos, mantiene diferencias de criterio con ciertos organismos —ministerio de industria y planificación del desarrollo— en la determinación de los incrementos de la productividad.

Como es sabido, el índice del coste de la vida y el incremento de la productividad son los dos factores fundamentales que se tienen en cuenta a la hora de revisar el salario mínimo interprofesional.

También se ha planteado esta comisión las variaciones introducidas en el anteproyecto de ley de relaciones laborales remitido a las Cortes españolas en todo lo concerniente a la revisión del salario mínimo. La comisión estima, según ha declarado a Pyresa su Presidente, don Rafael Piera Tormo, que acortar a seis meses los plazos de revisión es un paso positivo para las aspiraciones de los trabajadores, aunque lo que estos plantean sea la escala móvil de salarios, de manera que siempre que el coste de la vida rebase un porcentaje determinado, que podría fijarse en dos por ciento, los salarios se revisen automáticamente para paliar en lo posible el constante deterioro de los ingresos de los trabajadores.

EL PRESIDENTE DEL ECUADOR ABANDONA LAS PALMAS

LAS PALMAS, 13 (Pyresa). —A las cuatro de la última madrugada despegó del aeropuerto Las Palmas-Gando el avión presidencial del Ecuador, conduciendo a bordo al primer mandatario de dicho país que ha permanecido durante dos días en Gran Canaria. El general D. Guillermo Rodríguez Lara marchó acompañado de su numeroso séquito, más de cincuenta personas, en viaje hacia Caracas, iniciando así una visita oficial de cuatro días de duración a Venezuela.

ESPAÑA EN 24 HORAS

BILBAO

Tras los incidentes ocurridos el pasado mes de enero en algunos puestos vizcainos y guipuzcoanos, debido al bajo precio ofrecido por algunos conserveros por el kilo de la sardina, en ocasiones incluso inferior a tres pesetas, la situación parece que se ha normalizado, llegando a cotizarse este producto a precios superiores a las seis pesetas.

Concretamente, el miércoles se vendieron en el puerto vizcaino de Ondarroa un total de 300 cajas de sardinas de estas características, cotizándose en lonja a ocho pesetas kilo.

MALLORCA

Por el Tribunal de lo Contencioso Administrativo ha sido fallado, en favor de los Testigos de Jehová, el recursos interpuesto por la citada asociación confesional no católica contra el Ayuntamiento de Ciudadela, al pretender éste que era precisa la correspondiente autorización municipal para instalar un rótulo luminoso indicativo en el lugar del culto de la referida asociación.

CIUDAD REAL

En la zona de "Las Tablas" del Guadiana, antaño "paraíso de los patos", e igualmente conocida como "paraíso de los cangrejos", se está observando la exitencia de un buen número de jabalíes procedentes de los montes de Toledo y desperdigados a causa de las monterías.

Como quiera que muchas hembras de estos animales se encuentran en situación de cría, se piensa que la zona de "las tablas" hasta ahora habitat de patos y cangrejos, se convierta también en habitat de jabalíes, lo cual no dejaría de ser insólito.

SEGOVIA

Por medio de una circular firmada por el Gobernador Civil de Segovia, se advierte a los alcaldes de todos los pueblos de la provincia que queda terminantemente prohibida la actuación de determinadas personas, que sin autorización de la Jefatura Provincial de Sanidad, van determinando en las escuelas públicas, en algunos centros oficiales y en domicilios particulares, grupos sanguíneos, al tiempo que efectúan extracciones de sangre con evidente peligro sanitario, toda vez que desconocen las técnicas que deben emplearse.

SEVILLA

En la factoría de Sevilla de Astilleros Españoles, S.A., ha tenido lugar la botadura del cargo porta-containers de 30.000 T.P.M., "Ponte Pasaje" que se construye para la firma "Ponte Naya". El acto tuvo lugar como un simple acto de trabajo.

MADRID

Se encuentra en Madrid Alberto Ullastres. Embajador de España ante el Mercado Común, para efectuar consultas con el Gobierno.

Según parece, ya hay algunas conclusiones de las entrevistas que está manteniendo en Bruselas.

LAS PALMAS

"El turismo está como nunca en Las Palmas" según informa el matutino "La Provincia", quien dice que ésta Semana Santa se registrará un lleno total.

Se informa por el citado periódico que en el pasado mes de febrero fueron cincuenta y cinco mil los turistas que visitaron el sur de la isla de Gran Canaria, lo que supone un incremento casi del cien por ciento con respecto a iguales fechas del año precedente.

Se mantiene el paro en la Universidad compostelana

PAROS EN LA DE GIJON

SANTIAGO DE COMPOSTELA, 13 (Pyresa). — Continúa en el mismo estado la cuestión conflictiva de la Universidad de Santiago, es decir, que se mantiene el paro de alumnos en las Facultades de Filosofía y Letras.

En la tarde de hoy estaba anunciada una aula abierta en esta Facultad, organizada por los alumnos para considerar aspectos de los hechos ocurridos en Portugal.

Como esta aula abierta no estaba autorizada por la autoridad gubernativa, se personó en la Universidad la Policía y los estudiantes no efectuaron esta reunión.

Continúa el paro en Ciencias Económicas y en la sección de Biológicas de los profesores no numerarios.

Ha fracasado en la mañana de hoy, al ser desalojada, una asamblea de alumnos de la Escuela Universitaria del Magisterio.

Estos alumnos se proponen continuar el paro activo después de Semana Santa.

NORMALIDAD EN MADRID

MADRID, 13 (Pyresa). — Continúa la tónica de normalidad en las universidades madrileñas. Con todo esta mañana la fuerza pública tuvo que entrar en algunas facultades de la Complutense para retirar carteles subversivos y banderas portuguesas colocadas para celebrar el fracaso del golpe de estado que se registró en el país vecino.

PARO EN GIJON

GIJON, 23 (Pyresa). — Ciento sesenta alumnos de ciencias empresariales del Intra, pertenecientes a la Universidad Laboral de Gijón y adscritos a la Escuela Universitaria Jovellanos de Ciencias Empresariales se han reafirmado en la postura de mantener el paro activo adoptado el día 8 en dicha escuela.

Dichos alumnos exponen, en primer lugar, la necesidad de que se especifique con la mayor exigencia y de forma definitiva qué requisitos se han de cumplir para el acceso del primero al segundo ciclo, así como la falta de regulación de las atribuciones que confiese el título, ya que no tienen, por el momento, ninguna salida profesional regulada en el campo oficial.

Los 160 alumnos empresariales del Intra habían celebrado el día 7 una asamblea conjunta con sus compañeros de Jovellanos al objeto de discutir los problemas académicos que les afectan. Al término de la asamblea se acordó por votación entre los alumnos del Intra la entrada en paro activo, a partir de esa fecha. Los estudiantes del Jovellanos ya habían adoptado esa misma actitud dos días antes.

EL TIEMPO

Chubascos en el Norte

MADRID, 13. (Pyresa). — Durante las últimas veinticuatro horas se han registrado lluvias en cantidades muy variables en el Cantábrico, suroeste del Duero, comarcas del Centro, cuencas del Ebro, Cataluña, sur de Andalucía y Baleares, totalizando 38 litros de precipitación San Sebastián, 20 Bilbao, 15 Santander, 12 Gerona, 11 Vitoria, Tarifa y Mahón y 6 Pamplona, como cantidades más destacables. En el resto de España predominó el buen tiempo y las temperaturas han sido más altas, alcanzándose 21 grados de máxima Santa Cruz de Tenerife, seguida de Las Palmas con 20 y Sevilla y Cádiz con 18. Ha helado en el interior de la Península y la mínima más baja ha sido de dos grados bajo cero que registraron Orense, León, Valladolid, Soria y Avila.

INFORMACION TECNICA Y PRONOSTICO

Los mapas del tiempo previstos para mañana dan un anticiclón en el Mar Báltico, otro en el Atlántico septentrional y un tercero en Canarias. En Azores sitúan una borrasca y otra sobre el sureste de Francia. Los vientos soplarán flojos de componente norte sobre la Península y mañana estará cubierto con chubascos el Cantábrico y cabecera y norte del Ebro, norte de Cataluña y Baleares. El norte de Galicia, Duero, oeste del Ebro y Cataluña habrá cielo parcialmente nuboso, con riesgo de chubascos aislados. En la mitad sur de la Península y en Canarias, predominio de buen tiempo despejado. Las temperaturas continuarán subiendo lentamente.

Dos supuestos activistas de la ETA detenidos en El Ferrol del Caudillo

LES FUE OCUPADO ABUNDANTE MATERIAL DE PROPAGANDA

FERROL DEL CAUDILLO, 13 (Pyresa).— Dos miembros de la liga comunista revolucionaria ETA V Asamblea han sido detenidos en esta ciudad por la Brigada de Investigación Social. Les fue capturado abundante material subversivo que utilizaban para su adiestramiento y distribución de propaganda.

En la Comisaría de Policía se nos informó que ya habían sido detenidos antes cinco miembros de la Liga Comunista Revolucionaria. Esta organización, dice la nota de la policía, es una desviación del partido comunista y está relacionada con ETA V Asamblea, de acción más violenta destacando su actividad con motivo de la huelga que estaba convocada para el día 20 de febrero, y posteriormente, la jornada de lucha del 10 de marzo. El pasado día 8 fueron detenidos mientras se dedicaban al lanzamiento de propaganda subversiva tres jóvenes. Con posterioridad fueron detenidos otros dos, por estar relacionados igualmente con la referida Liga Comunista Revolucionaria ETA V Asamblea.

Finalmente, el pasado martes, día 11, fueron detenidos los principales responsables de la organización en esta ciudad. Se trata de Ignacio Cesar Castro Rey y Antonio Feroz Carrasco, estudiantes, vecinos de Santiago de Compostela, y que desde hace unos meses residían en esta ciudad, en un piso amueblado en la calle Ingeniero A. Comerma, número 21, piso que alquiló el referido Feroz.

En el registro practicado en su domicilio fue hallado abundante material subversivo, una multicopista manual, máquinas de escribir, sellos, distintas revistas y periódicos, entre ellos "El combate", "El topo rojo", plantillas y libros subversivos impresos en Méjico y Argentina.

La policía ferrolena continúa sus investigaciones para conocer el alcance y derivaciones de esta organización.

NUEVO DELEGADO PROVINCIAL DE SINDICATOS DE NAVARRA

MADRID, 13. (Cifra).— El Ministro de Relaciones Sindicales, previo informe del comité ejecutivo sindical, ha nombrado Delegado de la Organización Sindical en Navarra a don Benito Vázquez Feijóo.

Don Benito Vázquez Feijóo nació el 14 de julio de 1914 en el municipio de Leiro, provincia de Orense.

Es licenciado en derecho por la Facultad de Santiago de Compostela y miembro del cuerpo de secretarios técnicos de sindicatos, habiendo dedicado su actividad a la acción sindical desde los comienzos.

Ha sido Delegado Provincial de la Organización Sindical en Lugo Granada, Zamora y Burgos, de donde pasó a los servicios centrales sindicales y, desde el año 1970 viene desempeñando la Secretaría del Sindicato Nacional del Seguro.

(c) Ministerio de Cultura 2007

IMPRESIONES Y COTIZACIONES DE BOLSA

VUELVE LA ACTIVIDAD COMPRADORA

MADRID, 13 (PYRESA) — Termina la jornada bursátil con una sesión en la que han vuelto a hacer acto de presencia los compradores y por lo tanto ha aparecido el dinero que ha sido general, subiendo todos los sectores si excxeptuamos el de varias y el de monopolios que retroce 0,02 puntos por la repetición de Telefónica a 255. Entre los sectores en alza han destacado el minero-siderúrgico que avanza 2,40 puntos con alzas de 20 enteros en Olarra 10 en Española del Zinc y 9,50 en Hornos. El índice general avanza 0,99 puntos.

Por grupos, en el sector bancario ganan 0,83 los comerciales y 0,52 los industriales volviendo a operar la mayoría de sus valores la mayoría de ellos en alza entre los que destacan: Bilbao, Popular, Urquijo, Santander y Vizcaya que suben 13, 13, 13, 12 y 12 enteros respectivamente.

El sector eléctrico avanza 1,61 puntos con más fuerza en todos sus valores y siendo sus alzas casi generales. Las más importantes son: Iberduero, F. Pequeña, Sevillana, e H. Española que suben: 6,50, 4, 4 y 1,75 enteros respectivamente.

Al cierre la Bolsa estaba más animada quedando más posiciones dinero que papel y esperándose un buen cierre de semana para la sesión de mañana.

VALORES:

Bco. Valencia 2020 dinero
Bca. López Quesada, 1060
Bco. Bilbao, 998
Bco. Central, 1068
Banesto, 719
Bco. Exterior, 630
Bco. Fomento, 765
Bco. Hispano, 720
Bco. Ibérico, 928
Bco. Popular, 720
Bco. Santander, 1014
Bco. Urquijo, 813
Bco. Vizcaya, 829
Bankunion, 442
Bco. Zaragozano, 1072
Bco. Atlántico, 723
Bco. General, 1342
E. Reunidas Z., 106
Fecsa-5000, 127
Fecsa-1000, 130
Fenosa, 119
H. Cantábrico, 140
Hidrola, 150,50
Iberduero, 221,50
Sevillana, 151
Unión Eléctrica, 141,75
El Aguila, 183
G. Azucarera, 170,50
Ebro, 739
Cementos Alba-1000, 324
Cristalería E.-1000, 775
Dragados, 705
F. Valderribas, 340
Vallehermoso, 227
Inm. Metro, 325
Cartisa, 370
Fabansa, 404
Fiponsa, 354
G. Inversiones, 550 dinero
Popularinsa, 705
Duro Felguera, 125
Ponferrada, 188
Española Invers., 264 papel
Real S. A., 227
Nuvofondo, 806,97
Rentfondo, 558,24
Plusfondo, 86,08
Profondo 88
Campsa, 226
Tabacalera, 390
Trasmediterránea, 130
E. I. Aragonesas, 177
Explosivos R. T., 338
Petroliber, 268
I. Q. Canarias, 143 dinero
Insular Nitrog., 132
E. Petróleos, 328
Unión y Fénix, 650
Altos Hornos, 203
Auxiliar F. C., 81
Española Zinc, 293
Fasa Renault, 155
Macosa, 127
Telefónica, 255
Metro Madrid, 155
C. I. C., 455
Galerías Preciados, 420
Sarrió, 342
Sniace, 160

ERECHOS:

Banco de Fomento, 400
Banco Popular, 582
Dragados y Cons., 1329

Información facilitada por el Banco de Valencia.-Castellón.

ACTIVIDAD DE LA DEMANDA

BARCELONA, 13. (Cifra).—Tal como se apuntaba en el cierre de ayer, en la sesión de hoy de la Bolsa de Barcelona, la demanda se ha mostrado más activa, por lo que los cambios se han visto orientados al alza en la mayoría de los sectores.

Al cierre continuaba la buena disposición compradora.

En total se han contratado 125 clases de acciones de las que 51 suben, 42 bajan y 32 no experimentan variación. El índice general ponderado sube un punto y se sitúa a 108'02.

ANIMACION EN BILBAO

BILBAO, 13. (Cifra).— la mejor disposición que se dejó ver en la sesión de ayer, ha tenido en la jornada de hoy plena efectividad, al verse el mercado asistido de numerosas órdenes de compra, que han encontrado seria oposición en un papel escaso, que ha exigido un mejoramiento para contratar.

Hoy, las mejoras alcanzan a todos los corros. Incluso los valores eléctricos se han visto superados por una demanda que, salvo en Viesgo y Reunidas, acompaña a todo el sector, produciéndose en el mismo resultados que agrupa a siderúrgicas y con una mayor presión a químicas.

En suma, una sesión de signo positivo, que deja una impresión satisfactoria de su desarrollo, al coincidir un volumen de negocio normal y un cierre que posibilita que la sesión de cierre semanal se produzca en los mismos términos.

De 84 tipos de valores que han cotizado, suben 38, bajan 24 y repiten 22.

El índice general queda establecido en 106'01, con un aumento de 0'74.

LISBOA: Detención de banqueros...

(Viene de 1.ª página)

controladas por los trabajadores, y los empleados bancarios están decididos a participar en la gestión de los bancos y en el control de sus empresas. Hoy, y en contra de lo que ayer se dijera, los bancos siguen cerrados, y su reapertura no se ha indicado aún cuando tendrá lugar. Cientos de comunicados de empresas de norte a sur del país llegan constantemente a las redacciones de los periódicos, pidiendo el saneamiento y el fin del sabotaje económico, "que, finalmente sea entregado a los trabajadores todo el fruto de su trabajo y que sean inmovilizados para siempre los explotadores que aún intentan impedir el proceso en curso". "Que salgan del Gobierno los defensores del capitalismo, severo castigo de los traidores, refuerzo de la alianza pueblo-MFA". En concreto, trabajadores de la junta de energía nuclear piden el cese del ministro de Economía como parte fundamental de la próxima remodelación ministerial. Al mismo tiempo, a la Embajada española han llegado algunos telegramas pidiendo la repatriación de los implicados en la intentona del martes.

MUERTO UN CAPITAN SPINOLISTA

Situaciones de este tipo siempre engendran algunos acontecimientos lamentables: El asalto a las instalaciones administrativas de la Confederación Industrial Portuguesa (CIP), que aglutina a más de veinte mil pequeños y medios empresarios y que en repetidas ocasiones ha declarado su voluntad de colocarse en el proceso en curso, una de ellas. Parece que el móvil de este asalto fue más el robo que otra cosa, habiendo desaparecido algunos proyectos en estudio que interesaban al desarrollo de la economía nacional. La condena ante este acto ha sido unánime, y la CIP ha emitido un comunicado en que se duele de lo sucedido. Otro acontecimiento lamentable, de otro cariz, es la muerte, ayer por la tarde, del capitán de la Fuerza Aérea, Antonio Ramalho Fialho, quien, acompañado de una joven, provocó con ciertos comentarios a la multitud que se congregaba cerca del Regimiento R.A.I., —que era visitado en aquellos momentos por el Presidente y el Primer Ministro—. Protegido por un grupo de soldados de las iras de la multitud, el citado capitán, que vestía de paisano, disparó su pistola contra uno de los soldados, dejándole herido, e intentó atropellar a otros, siendo abatido a tiros, y resultando su compañera herida.

Lo cierto es, volviendo al tema anterior, que la situación económica del país, con una actividad económica casi paralizada y unos niveles de producción por debajo de los normales, causa serias aprensiones, y los miembros del gobierno se preguntan si los portugueses están preparados para una política de austeridad y trabajo duro. Sobre todo, contando con el escaso apoyo con que, de momento, se podrá contar por parte de los países occidentales. Pero no menos cierto es que la absurda tentativa del día 11, inexplicable desde tantos puntos de vista, ha servido para unificar al país en torno a unos objetivos, superándose, al menos por ahora, ciertas estériles discusiones partidarias.

REDUCCION DEL ESTADO DE ALERTA

LISBOA, 13. (Efe). — Las fuerzas armadas portuguesas se encuentran hoy en estado de alerta reducido, pero continúan vigilando el edificio de la radio nacional y la televisión tras el golpe de Estado frustrado del pasado martes, informa la Agencia «Reuter».

Por su parte, el «Jornal do Comercio» inserta unas declaraciones del Jefe del Gobierno Vasco Gonçalves en las que afirma que el Movimiento Democrático Portugués (MDP), organización ligada políticamente al partido comunista, entrará a formar parte del Gobierno en una próxima reorganización ministerial que tendrá lugar antes, del fin de semana.

Estos cambios en el gabinete son consecuencia de la petición formulada en la reunión de 200 oficiales del Movimiento de las Fuerzas Armadas para que se adopte «una más firme y decisiva acción dentro del programa del MFA».

Un portavoz de la Embajada de Alemania Federal declaró que el Gobierno portugués ha prometido a su Embajador que los cuatro jefes militares que se refugiaron en dicha representación diplomática tras el levantamiento no serán ejecutados y que fueron detenidos anoche, tras abandonar la Embajada, por las fuerzas de seguridad del «COPCON».

El Gobierno de Lisboa prometió también que los refugiados serán juzgados de acuerdo con las leyes militares y sus familias protegidas. Los cuatro jefes solicitaron asilo en la Embajada pero éste les fue negado. Según el portavoz, por no existir esta situación en Europa.

Finalmente, el Regimiento de Artillería, que fue bombardeado por aviones rebeldes el martes, ha hecho un llamamiento a la población para que acuda al funeral previsto por el soldado muerto en el curso del ataque.

COSTA GOMES DESMIENTE RUMORES DE INVASION

LISBOA, 13. (Pyresa). — «No es cierto que la escuadra norteamericana se dirija hacia Lisboa» dice un comunicado que la presidencia de la república ha hecho público esta noche. El mismo comunicado saliendo al paso de los rumores que circulan por la capital portuguesa ha desmentido también que aviones de nacionalidad extranjera, concretamente norteamericanos estén sobrevolando el territorio portugués. Los mismos rumores señalaban que el propio General Spínola había llegado al aeropuerto lisboeta. Este rumor tenía su base en la detención en el propio aeropuerto del hermano del General, de gran parecido físico.

DIMISION DE LOS CIVILES DEL CONSEJO DE ESTADO

LISBOA, 13. (Del enviado especial de Pyresa, Fernando Jáuregui).— Un lacónico comunicado dado a conocer esta noche, informa que los miembros civiles del Consejo de Estado han presentado su dimisión "para facilitar la tarea de las fuerzas armadas". Entre estos civiles se encuentran el Presidente del partido del centro democrático social CDS, Diego Freitas de Amaral, el Presidente de la fundación Gulbinkian, doctor Azeredo Perdigao y la profesora Magalbaes Olaco.

Esta última y Freitas de Amaral habían presentado su dimisión a Costa Gomes hace ya algunas semanas, no siéndoles aceptada entonces. La presente decisión que convierte el Consejo de Estado en un organismo totalmente militar, ha sido tomada tras una reunión en el consejo celebrada esta tarde.

Por otra parte, el Presidente de la República General Costa Gomes, ha dirigido poco después de las diez y media de la noche, un nuevo mensaje al país, reiterando que reina la unión entre las tres ramas de las Fuerzas Armadas y que el fracasado golpe del día 11 fue propiciado por unos pocos oficiales de los tres cuerpos militares. La mayor parte de los componentes de la base aérea tres y del regimiento de cazadores paracaidistas actuó engañado. Reiteró Costa Gomes que aún existe el enemigo del pueblo: son los capitalistas y los privilegiados, las fuerzas políticas de colores opuestos, con ideologías incompatibles con la felicidad del pueblo y el programa del MFA.

Finalmente el Presidente portugués se refirió en su corta alocución al proceso de investigación de los acontecimientos en curso, señalando que espera que las investigaciones vengan a eliminar aspectos menos evidentes de la intentona del 28 de septiembre. Costa Gomes prometió que se cumplirá la ley y que la dureza de la justicia caerá sin distinción sobre todos los culpables.

Difícil situación del General Spínola

SE ENCUENTRA MUY ABATIDO Y SE NIEGA INCLUSO A INGERIR ALIMENTOS

MADRID, 13. (Pyresa). — La situación en que se encuentra actualmente el general Spínola, de cara a su futuro, es harto difícil, según ha podido saber Pyresa de fuentes allegadas al general. Al parecer no sólo se encuentra harto abatido y se niega, incluso a ingerir alimentos, sino que no encuentra salida a su problemática presencia en la base aérea de Talavera la Real. Al parecer, diversas gestiones que se han realizado en el extranjero solicitando asilo político no han fructificado y, para salir de España, necesita, como es lógico el permiso de entrada en el país al que se quiera dirigir. Esta es, parece ser, la primera y gran dificultad con que se tropieza para dilucidar el futuro inmediato del general.

De persistir esta situación se dice en medios competentes que España no tendría más remedio, por razones humanitarias que hasta el momento lo haya solicitado al parecer, hayan existido ninguna clase de conversaciones ni oficiales ni privadas con las autoridades portuguesas en este sentido. En este caso, la residencia del general sería establecida, como es lógico en algún punto situado lejos de la frontera portuguesa y se le prohibiría hacer cualquier manifestación o tomar cualquier actitud política. Por otra parte hasta el momento las autoridades portuguesas no han solicitado la extradición del general.

Según ha podido saber Pyresa, mientras tanto, en la base de Talavera la Real, el general y su esposa permanecen inaccesibles a los periodistas y, al parecer tien prohibido todo contacto con el exterior, aunque algunos de los oficiales que le acompañan si pueden salir de la base. La actitud de las autoridades españolas acerca de general es de todo punto correcta y se trata de hacer lo más confortable posible su estancia en la base aunque sometido a las trabas lógicas que impone la anómala situación.

También durante todo el día de hoy han corrido rumores sobre una inminente salida del general Spínola de Talavera la Real hacia Madrid para tomar en cualquier momento el posible avión que le condujese al extranjero. La llegada a Talavera la Real, sobre las seis de la tarde de un avión militar a bordo del cual iba una alta personalidad española permitió toda clase de conjeturas. Como ya anunciábamos anteriormente, sobre las diez de la noche todo parecía indicar que la salida del general de la base era inminente. Sin embargo no se produjo y en el momento de cerrar nuestro servicio ni había llegado ningún nuevo avión ,ni había despegado ninguno de la base. La falta de una información concreta permite empero, toda clase de rumores y suposiciones.

En el aeropuerto de Barajas se observaba la presencia de numerosos periodistas que esperaban se produjese la presencia del general Spínola, pero nada permite asegurar que su situación haya sufrido ninguna variación. Es decir, que podría asegurarse que permanecía en Talavera la Real. Dado el hermetismo oficial que rodea todo ese asunto, lógico por otra parte, dada la delicada situación en que se encuentran las autoridades españolas, si el general Spínola ha sido trasladado a cualquier otro punto tanto nacional como extranjero, escapa hasta este momento de la vigilante atención de todos los medios informativos.

LLEGA A MADRID UNA DELEGACION ANDORRANA

ANDORRA, 13 (Pyresa).—Esta mañana han salido con dirección a la capital de España una delegación andorrana compuesta por los síndicos señores Julián Reig y Marcos Vila, a los cuales acompañan los consejeros mayores señores José Font y Oscar Ribas. También forman parte de la delegación representando a la Mitra, el Veguer Episcopal señor Francisco Badía y el Delegado de Asuntos Exteriores y se confía plenamente que este viaje sea el inicio de una nueva etapa de fraternales relaciones hispano-andorranas, tan sólo enturbiadas por el ya casi olvidado incidente del 2 de noviembre del pasado año. Hay que hacer resaltar la gran labor que en pro de una estrecha colaboración entre España y Andorra viene desarrollando el actual Obispo de Seo de Urgel y Príncipe de Andorra, don Juan Martí Alanis.

La explosión en la fábrica de cartuchos "ARMUSA"

POSIBLEMENTE SE TRATO DE UN ATENTADO

BILBAO, 13 (Pyresa). — Al parecer, fueron dos y no una las explosiones que se produjeron en la fábrica de cartuchos de Armusa, de la localidad vizcaína de Gordejuela, que resulta siniestrada y completamente destruida. La primera explosión se sabe que tuvo lugar en las inmediaciones de una furgoneta que se encontraba en un almacén, junto a una motocicleta y un turismo; la segunda, junto a una mesa metálica de oficina existente en el local.

Según parece junto con los 20.000 cartuchos, y 40 escopetas, había en el local un total de un millón de pistones, al parecer impregnados —como es corriente en este tipo de fabricación— de fulminato de mercurio, pistones que normalmente sólo pueden explorar en caso de que se les «hiera» por una percusión, no por una simple caída al suelo.

Debido al estado en que quedó el local, prácticamente destruido, no puede determinarse con exactitud el motivo de tal explosión. Se ha examinado la posibilidad de que en el interior de la furgoneta se hubiera colocado el sábado algún artefacto explosivo, pero se ha comprobado que ésta fue lavada a conciencia a última hora de la mañana de aquel día antes de dejarla encerrada en el almacén.

POSIBLE ATENTADO

BILBAO, 13. (Pyresa). — El hecho de que la empresa Armusa no se sumase a las perturbaciones laborales que afectaron a otra factoría próxima y el que, posteriormente, se lanzasen panfletos amenazantes contra «Armusa» por este hecho parece confirmar la teoría de que la violenta explosión registrada en la mencionada empresa que como se recordará destruyó todas sus instalaciones fue producto de un atentado.

Hace aproximadamente un mes, la factoría de embutidos conocida con el nombre de Garsa y que está próxima a Arbusa, tuvo alteraciones de índole laboral y se repartieron panfletos, invitando a las demás factorías de la zona a que se sumasen al movimiento obrero.

La única que permaneció inalterable en sus jornadas laborales fue precisamente Armusa y por ello fue objeto de anuncios de venganza.

Catástrofe minera...

(Viene de 1.ª página)

mento se desconocen— poco después de que se efectuara el relevo de turnos.

A las 11,30 de la mañana se encontraban en el interior del pozo dos ingenieros jefes de la Sección Provincial de Minas, efectuando un reconocimiento y ayudando a los servicios de rescate.

CAUSA DE LA EXPLOSION

PAMPLONA, 13 (Pyresa).—La acumulación de gas en los túneles de la mina Undiano ha sido la causa de la explosión que a las cinco menos diez de la madrugada de hoy ha costado la vida a seis personas y ha producido distintas lesiones a otros compañeros en las minas de Potasas de Navarra.

La brigada estaba integrada por 19 hombres, pertenecientes a la empresa «Obras Subterráneas Sociedad Anónima», encargada por Potasas de Navarra a realizar distintos trabajos encaminados a empalmar los túneles de Undiano con los de Guendulaín. El trágico accidente se ha producido a una distancia de unos 2.000 metros de la boca de la mina y con un desnivel de unos 400, con arreglo a la superficie terrestre.

La relación de los fallecidos es ésta:

José Fernández Jiménez, casado, de 44 años de edad, natural de Huétor de la Vega (Granada), vecino del pueblo navarro de Artajona; Vicente Pérez Domínguez, casado, de 35 años, de Nerva (Huelva) y vecino de Astrain (Navarra); Antonio Romero Alcázar, casado, de 33 años, del mismo pueblo que el anterior, y con la misma residencia; Antonio Benítez Maestre, casado, de 27 años, natural de Zalamea la Real Asturias); Julián Arias Suárez, soltero, de 25 años, natural de Ciudad Real y vecino de Artajona, y Antonio Ruiz, natural de Molina (Guadalajara), éste de 33 años.

Los seis infortunados mineros fallecieron instantáneamente.

Los trabajos de rescate de los cadáveres se han prolongado desde primeras horas de la mañana hasta las doce, participando en ellos los equipos de rescate, así como el cuerpo de bomberos y fuerzas de la Guardia Civil.

Los últimos informes médicos indican que los heridos son leves en su totalidad, si bien varios de ellos han tenido que ser atendidos con tranquilizantes por sufrir fuertes crisis nerviosas.

El trágico accidente ha producido fuerte impresión en la capital y en toda la provincia.

EL DIALOGO ESPAÑA-USA...

(Viene de 1.ª página)

cha, completará los actuales acuerdos de seguridad atlántica y contribuirá al fortalecimiento del esquema defensivo occidental en un marco de «asociación con igual trato».

Tras los dos puntos en cuestión, los dos primeros de la agenda, se ha entrado vertiginosamente en el tercero, el «estatuto de las facilidades concedidas por España a los Estados Unidos». Lease Torrejón y tal vez Morón, por favor. Porque España «ha analizado los cambios» ocurridos en la estrategia defensiva global desde 1953. Es decir que se ha hablado de la paulatina anulación de la importancia defensiva del bombardero atómico y de la importancia creciente del cohete embarcado en submarinos. En este sentido, no puede especularse excesivamente, pero los cambios sólo pueden significar algo que ha estado en el aire desde hace tiempo, la posible desaparición de instalaciones americanas en las dos bases citadas, una cuestión que no fue planteada en realidad hasta ronda aunque ha estado en el ambiente de reuniones previas.

FANTASMA PORTUGUES

Inevitablemente, el fantasma de los acontecimientos portugueses ha tenido que girar sobre la ronda de negociaciones. No hay que negar la evidencia y los americanos, que cuando llegan a una situación crítica la detectan inmediatamente y empiezan a funcionar mucho más racionalmente en negociaciones que cuando éstas no están afectadas por factores externos, y les permiten despacharse a gusto en eso que ellos mismos llaman «La trata yankee de caballos», han detectado que las cosas en Portugal van lo suficientemente mal como para que la base de Lajes en las Azores haya perdido las características de piso de renta antigua que tenía antes del 25 de abril. Después del golpe militar del lunes tiene el piso amueblado alquilado en el que el casero puede poner en la calle al inquilino en cualquier momento.

Desde luego, en toda la historia de las relaciones hispanonorteamericanas se ha registrado fluidez semejante a la existente en las negociaciones en marcha. Ni semejantes cambios de velocidad porque cuando el 10 de marzo se empezó a hablar prácticamente no se había entrado en la agenda y estamos en el punto cuatro.

CONCESIONES

Por otra parte, en el paulatino acorralamiento estratégico americano de meses recientes, fuentes diplomáticas de Washington señalaban a Pyresa recientemente que aunque no estuviera escrito, el compromiso de defensa mutua era considerado ya en Washington una realidad tan válida como si estuviera incluida en un tratado en regla. Este tipo de declaraciones hay que cogerlas con pinzas por la cantidad de válvulas de escape que presentan, pero lo cierto es que no se habían realizado hasta ahora con tanta firmeza. Y hoy por fin sabemos ya que la base real de aquellas declaraciones estaba en el trasfondo negociador. En la inevitable necesidad de Washington de hacer concesiones a un Madrid mucho más implacable que cuando venía a negociar sabiendo ya Washington que la firma estaba asegurada.

Presentó sus credenciales...

(Viene de 1.ª página)

y ayudantes de campo del Jefe del Estado, quién recibió a los embajadores en la sala de costumbre.

Después de hacer entrega de sus cartas credenciales, los embajadores pasaron a conversar con Su Excelencia a una saleta inmediata, en cuya entrevista estuvo presente el ministro de Asuntos Exteriores.

Terminados los actos, y acompañados, como a su llegada, por don Emilio Pan de Soraluce, primer introductor de Embajadores; don José Luis Crespo, director de Asuntos Generales de Protocolo de Asuntos Exteriores, y don Fernando Moreno y Herrera, Segundo Introductor de Embajadores, los Sres. Gerald Hinteregger, Sergio Armando Frazao y Wells Stabler abandonaron palacio con el mismo ceremonial que a su llegada.

MERCADO DE DIVISAS

Los cambios registrados ayer en el mercado de divisas de Madrid, según comunica el Banco de España, fueron los siguientes:

Divisas convertibles	Cambios Comprador	Cambios Vendedor
1 dólar USA	55'995	56'965
1 dólar canadiense	55'733	55'959
1 franco francés	13'217	13'273
1 libra esterlina	134'599	135'233
1 franco suizo	22'371	22'484
100 francos belgas	161'724	162'688
1 marco alemán	23'989	24'114
100 liras italianas	8'793	8'834
1 florín holandés	23'476	23'597
1 corona sueca	14'138	14'218
1 corona danesa	10'218	10'268
1 corona noruega	11'309	11'367
1 marco finlandés	15'868	15'962
100 chelines austriacos	337'680	340'772
escudos portugueses	no disponibles	
100 yens japoneses	19'326	19'418

TEATRO ARGENTINO
CON CALEFACCION
HOY
CAMBIO DE PROGRAMA
¡NO DEJE QUE SE LO CUENTEN...!
¡¡VEALO VD. MISMO!!
Atención al horario
FUNCIONES: 7'30 Y 10'30 NOCHE
A. Mayores 18 años

(c) Ministerio de Cultura 2007

Panorama de la actualidad internacional

López Rega califica de traidores a los peronistas disidentes que formaron el nuevo partido

BUENOS AIRES, 13. (Efe). — El Ministro y Secretario Presidencial don José López Rega, calificó ayer de «traidores» a los peronistas disidentes de izquierda que formaron el «partido peronista auténtico» —(PPA)—.

Veteranos líderes del peronismo histórico, ex-gobernadores provinciales y dirigentes de la —tendencia revolucionaria— de la juventud anunciaron el martes la creación del nuevo partido, y sus promotores emitieron un documento afirmando que se habían convocado para «salvar al peronismo».

El «partido peronista auténtico» debutará el 13 de abril en las elecciones de la provincia de Misiones para gobernador, vice-gobernador y diputados provinciales.

López Rega habló con los periodistas ayer tarde al regreso de un viaje a Misiones, provincia a la que en los últimos días se trasladaron los más altos dirigentes del movimiento justicialista —(peronista)— y los líderes de la Confederación General del Trabajo —(CGT)— para lanzar la campaña electoral.

Todos ellos afirmaron que el partido peronista triunfará ampliamente y derrotará en las urnas a su rama escindida.

Interrogado por los periodistas sobre la creación del «PPA» el influyente Ministro de Bienestar Social y estrecho colaborador de Isabel Perón, dijo que todos los que se prestan a deformar la doctrina peronista son traidores.

NO HUBO AYER PERIODICOS EN ITALIA

ROMA. — Ningún periódico italiano salió hoy a la venta, debido a una huelga nacional de 24 horas de duración proclamada por las organizaciones sindicales del personal tipográfico para exigir la solución de los conflictos laborales planteados en el diario "La gazzeta del popolo" de Turín e "Il Globo" de Roma.

La huelga que impidió la publicación de los periódicos de hoy paralizó ayer, durante toda la jornada, los servicios informativos de las agencias nacionales de prensa.

POR DOS DETECTIVES BRITANICOS

UNA NIÑA DE TRES AÑOS SECUESTRADA EN MALLORCA POR ENCARGO DE SU MADRE

El padre fue a Manchester para recuperar a su hija, sin lograrlo

LONDRES, 13 (Efe). — Marian Serra, una inglesa casada con un español, llegó hoy al aeropuerto de Heathrow procedente de Mallorca con su hija Helen, la cual fue secuestrada de junto a su padre en la ciudad española por dos detectives privados británicos.

La señora Serra había encargado a los citados detectives Terry Plat e Ian Withers que se apoderaran de su hija de tres años y con tal objeto se había trasladado a las Baleares con ellos la semana pasada.

Los detectives urdieron un plan para hacerse con la pequeña, que vivía en Mallorca en compañía de su padre desde nueve meses antes.

Según el diario británico «The Guardian», su acción fue filmada para la «Sothren Televisión» inglesa como reportaje de investigaciones de este tipo.

El mismo diario, en una información publicada hoy en primera página, afirma que el secuestro se produjo el pasado lunes aunque la señora Serra no haya llegado a Londres con su hija hasta hoy.

Marian Serra reconoció poco después de su llegada, en entrevista a la cadena comercial británica «ITI», que había sacado a su hija de España «ilegalmente» según las leyes españolas.

Explicó que de acuerdo con éstas le corresponde a su marido la custodia de la niña, mientras que según la inglesa le corresponde a ella.

Manifestó asimismo que no había intentado en esta ocasión hablar con su marido para resolver el caso y no respondió a la pregunta del periodista entrevistador acerca de si consideraba que lo que había hecho era el «mejor camino» para resolver un problema marital.

«Creo que la niña está mejor conmigo que con él», dijo, agregando que tenía en su poder «un papel oficial» inglés por el que se le concedía el cuidado de su hija.

También entrevistado en el canal de la televisión comercial británica, el detective Terry Plat defendió su acción en España apoyándola en el dictamen de un tribunal inglés que, según él, concede a la madre el derecho a tener consigo a Helen.

Los dos detectives se mostraron satisfechos del resultado de su operación, que el entrevistador de televisión calificó de «militar».

Al desaparecer su hija en España, Jaime Serra, de 30 años de edad, tomó un avión y se presentó en Manchester el martes pasado. Las autoridades de inmigración de la ciudad británica le detuvieron por haber sido cursada con anterioridad una orden judicial de comparecencia contra él desde que se llevó a su hija a Mallorca hace nueve meses.

El miércoles 12 de marzo compareció en efecto ante un juez de la capital británica, quien no encontró ningún cargo en contra suya y le dejó en libertad.

El consulado general de España en Londres, que sigue atentamente este asunto de acuerdo con las normas generales de protección consular, estuvo presente en la citada audiencia del miércoles.

Dos representantes diplomáticos españoles acudieron a la vista advertidos por un amigo de Jaime Serra. Este manifestaría después de la misma que las autoridades británicas le habían tratado con gran corrección.

Los Serra contrajeron matrimonio en Inglaterra y su hija Helen nació también en este país hace algo más de tres años.

Jaime Serra, que es agente de viajes, se estableció con posterioridad en Mallorca, siguiéndole en principio su mujer.

Según los medios de información británicos, cuando surgieron las primeras desavenencias Marian Serra se trajo a su hija a Inglaterra sin la autorización del marido. Este hecho fue públicamente reconocido hoy en la televisión británica por la madre de Helen.

Hace nueve meses, Jaime Serra vino a Londres y se llevó consigo de nuevo a su hija a Mallorca.

Jaime Serra ha quedado ahora a cargo de las autoridades británicas de inmigración, las cuales consideran —según «The Guardian", que entró sin permiso oficial en Gran Bretaña.

El Ministerio del Interior no ha querido comentar el caso esta tarde, y se desconoce la acción que pueda tomar con relación al agente de viajes español todavía detenido en Gran Bretaña.

SPENALE, NUEVO PRESIDENTE DEL PARLAMENTO EUROPEO

PARIS, 13 (Pyresa). — El nuevo presidente del Parlamento Europeo, el socialista francés Georges Spenale, ha inaugurado su cargo con una audiencia, a la llamada «Junta Democrática» española, presidida por Tierno Galván, Vidal Beneito, y Calvo Serer, quienes previamente, se reunieron en cuatro almuerzos con diversos miembros del Parlamento Europeo y con siete miembros de la Comisión de la C.E.E.

Más tarde, en una de las salas de la «Casa de Europa», sede del Parlamento Europeo, se celebró una sesión plenaria de la «junta» a la que asistieron todos los miembros, algunos de ellos llegados de España; incluido Santiago Carrillo.

A las cinco y media la representación citada, fue recibida por Georges Spenales, al que entregaron el texto de una «declación europea», redactada por la «junta» y de la que se hizo público un resumen.

TITO REGRESA A YUGOSLAVIA TRAS SU VISITA A POLONIA

VARSOVIA, 13 (Efe). — El Presidente yugoslavo, Tito, ha salido hoy por vía aérea de esta capital de regreso a Yugoslavia, tras mantener conversaciones con los dirigentes polacos sobre relaciones bilaterales entre ambos países y problemas mundiales y europeos, informa la agencia de noticias polaca "PAP".

Fuerte temblor de tierra en la capital de Chile

Algunas casas de la región Norte, se derrumbaron

SANTIAGO DE CHILE. —Un fuerte temblor, que alcanzó una intensidad de cinco grados de la escala internacional de doce, sacudió a las 16'35 h.e. por espacio de 48 segundos, a la capital chilena, originando verdadero pánico entre la población. Se ignora hasta el momento si se han producido víctimas.

Las comunicaciones con la región norte se interrumpieron, «Radio Portales» informó que algunas casas de Coquimbo se derrumbaron

SIN NOTICIAS DE LA TRIPULACION DEL «JULY STAR»

LONDRES. — Hasta el momento no hay señales de los 31 marineros que formaban la tripulación del buque petrolero «July Star», de 15.999 toneladas, que se partió en dos y se hundió en el mar Mediterráneo frente a las costas de Argelia, según informó ayer la compañía Lloyds.

El «July Star», procedía de Oslo y se ha advertido a los barcos que navegan por la zona que procuren estar atentos por si ven a miembros de la mencionada tripulación.

TRAGICO PARTIDO DE HOCKEY EN MOSCU

MOSCU. — Según comentarios que circulan por Moscú y que ni han podido ser confirmados, una veintena de jóvenes soviéticos murieron y otros veinte sufrieron diversas heridas, al término de u nencuentro soviético-canadiense de hockey sobre hielo.

Las versiones sobre el origen de la catástrofe son varias, pero entre las que toma más cuerpo es la que achaca la tragedia a una avalancha producida en las tribunas, cuando al terminar el partido los jugadores canadienses (el equipo junior de los «Midget» de Ontario) lanzaron insignias a los jóvenes espectadores soviéticos.

Según otra versión, la avalancha fue provocada por un tumulto entre jóvenes al término del encuentro, que finalizó con el resultado de empate a tres.

Hasta el momento las autoridades soviéticas guardan un silencio absoluto sobre el accidente.

INUNDACIONES EN ARGENTINA

NEUQUEN (Argentina). — Quince personas han resultado muertas y veinte desaparecidas, hasta ahora a consecuencia de las inundaciones que azotan desde las primeras horas de ayer las provincias patagónicas de Neuquen y Río Negro, informó la empresa estatal «Yacimientos petrolíferos fiscales» que opera en la zona cordillerana de «Plaza Huincul».

Según las primeras estimaciones, las personas afectadas pasan de 10.000 en la zona de Cutralco. El canal «El Zanjón» que se extiende a lo largo de dos kilómetros, se desbordó y causó la destrucción de 250 viviendas.

EXPLOSION DE UN AVION

SAIGON. — Un avión de «Air Vietnam hizo explosión anoche en las altiplanicies centrales con 26 personas a bordo, 15 de ellas extranjeros, durante su vuelo sobre la meseta central de Vietnam del sur, según informes recibidos en el alto mando de Saigón.

Fuentes militares habían indicado en un principio que el avión había sido derribado por canones antiaéreos de los comunistas, pero no está definitivamente aclarado si la explosión fue originada por la artillería comunista.

Entre los pasajeros se encontraba Grame Lewis, encargado de negocios australiano en Hanoi y el director de la Cruz Roja suiza en Laos, Jakob Sturzenegger, el cual se dirigía de Vientián a Saigón para visitar a refugiados y prisioneros en Vietnam del Sur.

Según las últimas informaciones de un portavoz gubernamental añadió que la explosión del aparato un "DC—4" a hélice, se había producido sobre la provincia de Pleiku.

Una mujer al frente de un departamento de policía

HAMBURGO. (DaD). — La dama de la fotografía de la izquierda ingresó en el cuerpo de la policía en 1946, en la famosa comisaría Davidswache, situada en el no menos famoso barrio de diversiones de Hamburgo Sankt Pauli. Se llama Rosemarie Frommhold, tiene 50 años y ha saltado al primer plano de la actualidad alemana por su nombramiento como directora del cuerpo especial de policía encargado de velar por la moral y buenas costumbres de la ciudad hanseática de Hamburgo, lo que la convierte en inspectora del cuerpo y en la mujer policía de mayor rango de toda la República Federal de Alemania. En los 29 años de servicio no ha llevado jamás armas y afirma que en su nuevo cargo continuará teniendo más confianza en el tacto y en los recursos sicológicos que en el empleo de las armas como instrumentos para hacer frente a la delincuencia. En la foto de la derecha, la Davidswache.

EXTREMA GRAVEDAD DEL INFANTE D. JAIME DE BORBON

LA SITUACION CEREBRAL ES IRREVERSIBLE, AFIRMA EL ULTIMO PARTE

SAINT GALLEN (Suiza), 13 (Tyresa). — "El estado clínico de S.A.R., el Infante don Jaime de Borbón y Battemberg es de extrema gravedad" ha manifestado a un redactor de Pyresa, a las doce cincuenta y cinco de la noche, el doctor Martínez Bordiu desde el hospital cantonal Saint Gallen, donde se encuentra internado el ilustre paciente.

En estos momentos —dijo el Dr. Bordiu— se acaban de reunir en consulta los profesores y doctores Ketz, jefe del servicio de neurofisiología clínica de dicho hospital; Benini neurocirujano del hospital; Martínez Bordiu, jefe del departamento de cirugía torácica (La Paz, Madrid) y Carbonell jefe del servicio de neurofisiología clínica (La Paz, Madrid), y presidente de la sociedad española de electroencefalografía y neurofisiología clínica.

Estudiados los aspectos clínicos datos analíticos, estudios electroencefalográficos seriados —concluyó el Dr. Bordiu se ha emitido el siguiente parte médico.

"El estado clínico del paciente es de extrema gravedad.

La situación cerebral es prácticamente irreversible.

Se continúan las medidas terapéuticas y de asistencia previamente establecidas".

Firmado los profesores Ketz, Benini, Martínez Bordiu, Carbonell.

Saint Gallen, 13 marzo 1975.

Acompañan al ilustre enfermo sus hijos don Gonzalo y don Alfonso, Duquesa de Cádiz, Marquesa de Villaverde y demás miembros de la familia que se han desplazado a ésta. En constante comunicación con el hospital se encuentran el Conde de Barcelona y la Infanta doña Cristina.

KUKRIT PRAMOJ, NUEVO JEFE DEL GOBIERNO THAILANDES

BANGKOK, 13 (Efe). — La Asamblea Nacional thailandesa ha elegido hoy a Kukrit Pramoj, de 3 años, Jefe de Gobierno, para suceder a su hermano mayor Senin cuyo gobierno fue derrocado hace una semana, tras permanecer sólo cuatro días en el poder.

SADI IRMAK, RENUNCIA A FORMAR GOBIERNO TURCO DE COALICION

ANKARA, 13 (Efe).— El Primer Ministro turco en funciones. Sadi Irmak, ha renunciado hoy a formar una coalición gubernamental y ha presentado la dimisión del gabinete ministerial interino al Presidente de Turquía. Fahri Koruturk, que ha aceptado la dimisión, según un anuncio de la presidencia.

Koruturk, había encargado hace diez días a Irmak, catedrático de Medicina, de 70 años de edad, que formará una coalición gubernamental para poner fin a la crisis iniciada hace cinco meses al disgregarse la coalición integrada por el partido republicano del pueblo y el partido de salvación nacional.

Irmak, había formado un gobierno interior, integrado por técnicos, principalmente él no ganó el voto de confianza del parlamento.

PROSIGUEN LAS NEGOCIACIONES SADAT - KISSINGER

Ambos están esperanzados en un futuro acuerdo

ASUAN (Egipto), 13. (Efe). — El Presidente egipcio Anuar el Sadat recibió anoche las sugerencias israelíes sobre una nueva separación de tropas y un portavoz egipcio manifestó que aún quedaban por resolver algunas dificultades.

Las propuestas de Israel fueron entregadas a Sadat por el Secretario norteamericano de Estado Henry Kissinger, que dijo a su llegada a Asuan que parecía estar claro que ambas partes deseaban un acuerdo.

El portavoz norteamericano, Robert Anderson, señaló que Sadat y Kissinger habían hablado durante casi tres horas, en una atmósfera cordial. Añadió Anderson que ambas personalidades revisaron todos los elementos de un posible acuerdo.

Las negociaciones tenían complicaciones y por lo que todavía quedaba mucho trabajo que realizar, declaró Anderson, manifestando que tanto Kissinger como Sadat estaban esperanzados en un futuro acuerdo.

El Presidente egipcio y el Secretario norteamericano volverán a reunirse de nuevo hoy.

PROCESOS HACIA EL ACUERDO

ASUAN, 13. (Efe). — El Secretario norteamericano de Estado, Henry Kissinger, aprovechó la mañana para hacer un recorrido turístico. Ha manifestado que sus conversaciones con el Presidente Sadat hacían progresos hacia un acuerdo egipcio-israelí. Cuando fue preguntado acerca de ello por los periodistas, añadió que estaría en condiciones de determinar el avance verdadero obtenido en sus gestiones, la semana próxima, cuando haga una nueva confrontación entre la posición de Egipto e Israel. «Aunque despacio, vamos avanzando», resumió Kissinger.

El punto crucial de las conversaciones parece que consiste en la demanda israelí para una promesa formal por parte de Egipto de que cese el estado de guerra, como compensación a una nueva retirada de las fuerzas israelíes de los desfiladeros y los campos petrolíferos del Sinaí.

LENTOS PROGRESOS

ASUAN, 13. (Efe). — El Secretario de Estado norteamericano Henry Kissinger ha dicho hoy que estaba realizando lentos progresos tendentes a lograr un nuevo acuerdo de separación de fuerzas entre Egipto e Israel.

«Estoy logrando progresos, pero muy lentamente, como se esperaba», declaró Kissinger a los periodistas antes de celebrar otra fase de conversaciones con el presidente egipcio Anuar Sadat.

POR PRIMERA VEZ

Dos hermanas siamesas unidas por el cráneo han sido intervenidas y separadas con éxito

PARIS, 13. (Efe). — Extraordinaria operación quirúrgica en París: dos hermanas siamesas unidas por el cráneo han sido separadas, tras laboriosa y delicada operación realizada por un equipo médico del hospital de La Pitie-Salpetriere de París, dirigido por el profesor Bernard Pertuiset.

La intervención médica fue realizada hace exactamente ocho meses. Pero no ha sido divulgada hasta hoy, una vez que el profesor Pertuiset tiene la seguridad de que no se plantearán problemas a las pequeñas Shople y Sonia que cumplen hoy un año.

Hasta la presentación pública del caso, los médicos del hospital La Pitie-Salpetriere se muestran muy discretos. Se limitaron a confirmar la noticia divulgada por «una persona indiscreta», es decir que la operación fue un éxito total y que las dos hermanas siamesas, operadas cuando tenían cuatro meses, están en perfecto estado y realizan la vida normal de los niños de un año.

Informado por escrito de esta «primera mundial», el Presidente Giscard d'Estaing felicitó a los médicos.

Televisión en color en España

EN ROMA SE AFIRMA QUE EL SISTEMA «SECAM» SE ACEPTARIA A CAMBIO DE ALGUNAS CONDICIONES

PARIS, 13 (Pyresa). — El Director General de la UNESCO, señor Amadou Moktar M'Bow, saldrá en visita oficial a España el próximo domingo, pese a que al ya apuntado malestar registrado en dicho organismo por el cierre del Club de Amigos de la UNESCO en Madrid, se ha añadido ahora «cierto disgusto» por un trabajo publicado en «La Vanguardia» de Barcelona sobre la UNESCO y el señor M'Bow, que según fuentes próximas a la sede de la organización en París no ha sido del agrado del Director General.

En el curso de su visita a España, el señor Moktar M'Bow, como ya adelantó hace días Pyresa, celebrará entrevistas con los ministros de Educación y Ciencia y Asuntos Exteriores, así como con personalidades del Consejo Superior de Investigaciones Científicas y de la Comisión Nacional de la UNESCO en España. Terminada su estancia en Madrid, realizará un viaje por diversas ciudades andaluzas, para visitar instituciones culturales y universitarias, especialmente el Archivo de Indias, de Sevilla.

MANIFESTACION DE DOCE MIL ESTUDIANTES EN PARIS

PARIS, 13. (Efe). — Unos doce mil estudiantes —según la policía— se han manifestado a mediodía para protestar del proyecto de reforma de la enseñanza.

Los estudiantes respondieron así al llamamiento de los comités de coordinación contra la reforma, impulsados especialmente por elementos trotskistas y de la «liga comunista revolucionaria» y de la organización «UNCAL», afín al partido comunista.

(c) Ministerio de Cultura 2007

EN LA CUESTION DEL "CUARTO VOTO"

PADRE ARRUPE: "Estamos seguros de que el Santo Padre estaba en la verdad"

"Todos los jesuitas tienen que aceptar esto, y nada más"

CIUDAD DEL VATICANO. (Del corresponsal de MEDITERRANEO y de «Pyresa», **Alejandro PISTOLESI.**)

«Estamos seguros de que el Santo Padre estaba en la verdad», dijo esta mañana el padre Arrupe, reiterando, con una contestación final muy escueta, la tesis que había venido sosteniendo a lo largo de toda la rueda de prensa celebrada en la curia generalicia de la Compañía de Jesús como broche conclusivo de la 32 congregación general. Dicha contestación replicaba a la última de las muchas preguntas planteadas sobre la intervención de Pablo VI en la debatida cuestión del «cuarto voto» (obediencia especial al Pontífice), entendiéndose clarísimamente, como subrayó el propio padre Arrupe en otro momento del encuentro, que no se ha hablado nunca, como algunos, en cambio, han insinuado, de poner en tela de juicio dicha obediencia, sino de extender su obligación a todos los miembros de la Compañía. En efecto, cuando se le preguntó cual había sido la «motivación» de esa propuesta, el padre Arrupe contestó que si bien era más larga podía resumirse en pocas palabras: Afirmar la igualdad de todos los jesuitas y dar un significado más profundo al trabajo misional de los coadjutores laicos. Pero el Santo Padre, «claramente, ya desde el primer momento», hizo saber que él consideraba que no era posible extender el cuarto voto a los demás miembros de la Compañía, que según la regla de San Ignacio no están obligados a observarlo. «Cuando hemos tenido la seguridad de que esa era la voluntad del Santo Padre —subrayó el padre Arrupe —todo ha terminado y no hemos vuelto a hablar de la cuestión.. Por otra parte, la congregación no tenía facultad para modificar la regla de San Ignacio en ese punto, que es un derecho y un carisma que está reservado al Pontífice Nosotros, por tanto, hemos aceptado su decisión, y la consideramos como una interpretación auténtica, autenticativa y verdadera del carisma ignaciano y hemos cerrado el debate sobre el tema. No vemos en esto problema alguno.. Todos los jesuitas tienen que aceptar ésto, y nada más».

INFORMACION POSITIVA

En el discurso introducido que precedió a la serie de preguntas, el prepósito general, tras agradecer a los periodistas el interés demostrado por los trabajos de la congregación general, dijo que la información por ellos facilitada ha sido en su conjunto positiva, «si bien no era fácil informar de modo exacto debido a la complejidad de los temas y porque además no podíais estar enterados de todo». El trabajo de la congregación general se llevó a cabo con un ritmo que garantizara «tranquilidad y ponderación». Se constituyeron diez comisiones principales y cuatro suplementarias, que en total han producido diecisiete documentos, «algunos de mayor y otros de menor importancia». El padre Arrupe citó, como más importantes, «El jesuita, hoy», «La formación del jesuita», «La misión de la Compañía: diaconía de la fe y promoción de la justicia», «La pobreza», «La vida espiritual», «La congregación general» y la «Inculturación».

Es muy importante subrayar, añadió a continuación, que la 32 Congregación General no ha hecho más que continuar y profundizar los resultados de la congregación anterior: «Se trata de la misma línea histórica, sin ruptura alguna entre la congregación anterior y la actual», cuyas características fundamentales han sido tres: «La atmósfera altamente espiritual», la «Unión mutua entre los miembros de la Congregación General» y «El gran interés con el cual el Santo Padre ha seguido las deliberaciones».

A otra pregunta sobre si pensó en algún momento en dimitir, el padre Arrupe contestó sin titubeos que no lo pensó jamás, «ni un solo instante.» Por lo que se refiere al futuro, añadió sonriendo y con tono de broma que si no muere antes, los asistentes generales tienen el poder de desautorizarlo si ya no estuviera en condiciones de gobernar a la compañía, pero que de momento no hay nada de esto.

AUMENTO DE VOCACIONES

Se habló también del problema de las vocaciones, que empieza a tomar otro giro, pues se notan importantes aumentos en los Estados Unidos y en países del tercer mundo. Para favorecerlas, la Compañía de Jesús, «que sala rejuvenecida de la congregación General», se presentará con «un programa de trabajo útil y concreto para la sociedad humana y esto atraerá a los jóvenes». De cara al tercer mundo, se preferirá «sembrar directamente, en lugar de transplantar allí la iglesia occidental». Por lo demás, y en términos más generales, la Compañía sale de su 32 congregación con una prioridad clarísima: «El servicio a la Iglesia y al mundo, para que éste sea más justo y más humano... Los jesuitas van por este camino y los jóvenes jesuitas, en los seminarios y en las universidades se preparan en este sentido, porque hoy las dos terceras partes del mundo está sufriendo y nosotros tenemos que ser— puntualió el padre Arrupe— la voz de quienes no tienen voz»...

FABULOSO ENCARGO PARA DALI

NUEVA YORK. — Salvador Dali muestra una de las primeras series de diez pinturas que le ha encargado la Galria Mervill Chase de Chicago, como parte de un proyecto evaluado en dos millones setecientos mil dólares. El presidente de la Galeria Robert Chase, ha dicho: "Creo que éste es el mayor encargo hecho a un artista a lo largo de la Historia". La obra todavía no tiene título.

Ofensiva comunista en todas las esferas de la vida francesa

Con ello tratan de reconquistar la voz cantante en la desorganizada unión de la izquierda

PARIS. (Crónica del corresponsal de MEDITERRANEO y de «Pyresa», **Enrique LABORDE.**)

El partido comunista francés ha desencadenado una ofensiva en todos los frentes de la actividad nacional: la industria, el comercio, la agricultura, el ejército, la enseñanza, los inmigrantes y, en este año internacional de la mujer, el mundo femenino, que es un frente en el que se impone dar el pecho y en el que nunca han estado muy bien representados los comunistas. La razón pública de esta acción, es «la lucha contra la austeridad». La secreta razón de ese despliegue, no es otra que la reconquista de la voz cantante en la desorganizada unión de la izquierda. El ejemplo portugués, si es que puede considerarse como un ejemplo, ha insuflado un aire de renovados entusiasmos a esta «campaña de primavera».

El próximo día diecinueve, se llevaron a cabo en todo el país, veinte mil coloquios en los que se les explicará a los trabajadores la «causa real de la crisis y los medios para combatirla». Una vez más, el partido comunista quiere adelantarse a sus aliados del «programa común» que, recientemente y en una reunión del comité de enlace, le dieron su aprobación al proyecto de celebración de «cien actos de propaganda unitaria de la izquierda», una suerte de espectáculos político-folklórico, que el partido socialista consideró siempre como perfectamente nútiles fuera del período electoral Pero, tal como están de envenenadas las relaciones entre los dos «grandes» de la izquierda (por la ambición respectiva de ser el más grande), los socialistas le dieron el visto bueno a esa ilusión de sus aliados y, sin embargo, enemigos, los comunistas.

OFENSIVA POPULAR

Una vez más, el P.C.F. cayó en la trampa, en su propia trampa, y decidió adelantarse a la unidad de acción. «Nuestro partido —se dice en «L'Humanite», en una especie de llamamiento angustiado— se sitúa de nuevo en los puestos avanzados de la lucha, en la vanguardia del combate. Nada puede modificar este empuje de la ofensiva popular. No en balde nos dirigimos al pueblo, para que el pueblo participe en el auténtico «debate nacional» a través de la acción ..». Ante la lectura de esa soflama, hay que recordar las palabras de un hombre político que, recientemente, ante las delirantes denuncias del partido comunista contra «el autoritarismo del poder, la ausencia de libertades y la urgente necesidad de instaurar la democracia», decía: «Una vez más, los comunistas se han equivocado de país y de época».

Pero el cinismo no tiene límites y, en una frenética utilización de la libertad de expresión, el secretario general del P.C.F., Georges Marchais, ha descerrajado la caja de los truenos ante las cámaras de televisión y a lo largo de media hora, para proclamar que «el partido comunista fue creado para estar en la primera línea de los combates populares» y para arrear contra el Mercado Común, contra los Estados Unidos, contra los «reaccionarios» portugueses y, en un postre envenenado de ese banquete oratorio, contra Fançois Mitterrand. «Me sorprende que Mitterrand —afirmó con mal disimulada acritud— considere la querella entre nuestros partidos como una peripecia. Yo no quiero tan siquiera imaginar que François Mitterrand considere que el partido socialista es lo suficientemente fuerte como para ir al poder en solitario, sin el partido comunista».

Y aquí vino lo divertido porque, al parecer, el destino de los comunistas es el de caer en sus propias trampas. Un periodista, le preguntó a Georges Marchais: «¿Cómo es que L'Humanite no ha publicado una sola línea de las declaraciones de Mitterrand en la televisión?». George Marchais, después de un balbuceo ininteligible, dijo que iba a verificar todo eso. Pero lo cierto es que, los paladines de «la libertad de información en un régimen de democracia avanzada», le pegaron un tijeretazo a las opiniones de su aliado del programa común porque —y esto no lo han ocultado nunca— la libertad de censura, es la primera que se practica para respetar la libertad de información según Karl Marx. En fin, el que quiera saber más, que se vaya a Lisboa. O que de una vuelta por cierto parlamento inútil que tiene su sede en Estrasburgo. Para que luego diga el genio popular que de los escarmentados nacen los avisados.

BONN: Acalorado debate parlamentario sobre la "seguridad interior"

BONN. (Crónica del corresponsal de MEDITERRANEO y de «Pyresa», **César Santos.**)

Mientras escribimos, partidos gubernamentales y oposición siguen tiroteándose despiadadamente en un debate parlamentario sobre «seguridad interior», anunciado desde hace días como el «acontecimiento político» en Bonn más importante de estos meses. Si algo está poniendo de manifiesto dicho debate es que la solidaridad de los demócratas, frase muy traída y llevada durante los días del secuestro de Peter Lorenz, se ha esfumado apenas liberado aquél, para ceder el paso a una confrontación encarnizada en la que Gobierno y oposición se pasan, como una pelota, la responsabilidad, de la inseguridad que existe en el país. Las de perder, de todas formas, las lleva el Gobierno y ésto por la sencilla razón de que quien manda es consecuente que tenga la primera palabra para combatir o tolerar el terror político. En la declaración hecha por el canciller Schmidt para abrir el debate se alude a la energía con que será combatida la violencia en el futuro, pero en modo alguno cayó el Jefe de Gobierno en la trampa de hacer balance. Este habría arrojado resultados negativos, pese a que en una documentación publicada ayer se señala que el aumento de delitos de ese género ha descendido en los últimos años. No tiene esto especial mérito tras la detención del llamado «núcleo fuerte» de la banda anarquista Baader-Meinhof en la primavera de 1972. Después de aquella redada planeada a escala federal y que duró varios meses hasta que se dio por desarticulada la banda con la detención de Ulrike Meinhof en Stuttgart en una soleada tarde de mediados de junio, el Gobierno se durmió como quien dice sobre los laureles. El Canciller Schmidt, encuentra sin embargo disculpa fácil la situación de inseguridad creada por grupos terroristas. Lo mismo que culpa del paro y la inflación de la República Federal a la crisis internacional, trata ahora de salir al paso de tonos dramáticos diciendo que no es un fenómeno propio de su país, sino que se da en muchos otros países, los cuales, naturalmente, fueron citados por el Canciller, España incluida, «Mal de muchos, consuelo de...».

SIMPATIA CON ANARQUISTAS

En las cárceles alemanas se encuentran actualmente 51 terroristas, contra treinta de los cuales se ha dictado ya sentencia y 21 esperan el proceso. Cuantos andan todavía sueltos es poco menos que imposible poderlo calcular. En cambio, en los días turbulentos del secuestro del político berlinés, alguna publicación aseguraba que el número de quienes simpatizaban con los anarquistas pasaba de diez mil. No es difícil esto, ya que de no contar con gran número de simpatizantes resultaría mucho más fácil su captura. Pese al refuerzo de policía armada y secreta que recibió Berlín de la República Federal, hasta la fecha no se ha conseguido ni siquiera descubrir el sótano donde pasó Peter Lorenz sus días de «cautivo del Movimiento Dos de Junio».

La forzada armonía a que obligó a los tres partidos democráticos la «acción de salvamento» de Peter Lorenz, tiene en el debate parlamentario de hoy y que promete prolongarse, el acalorado epílogo que se pronosticaba. A la oposición cristianodemócrata no le ha sido tarea difícil, con toda seguridad, recopilar citas y arengas de políticos socialdemócratas y liberales, en las que se ha bagatelizado durante meses y meses la violencia y se ha presentado a los dos partidos democristianos como conscientes promotores de una psicosis de inseguridad en el país. Aparte de lo ultraconservador que sea o no el líder de la cristianodemocracia de Hesse, Dreger, en su disertación parlamentaria de esta mañana contestando a la declaración del Canciller no se anduvo por las ramas e hizo diana al citar textualmente a Willy Brandt y otros socialdemócratas que llegaron en ocasiones a afirmar, saltando a la torera todas las reglas del duelo político, que algunos democristianos constituían para la democracia un peligro mayor que los mismos anarquistas. Estos y otros trapos sucios han sido airéados hoy en el Parlamento de Bonn por obra y gracia del desafío que supone para la oposición el que el Gobierno se niegue en redondo a reconocer sus fallos en la lucha contra el terror político.

GIRO A LA DERECHA

También se ha aludido en el debate a los radicales agrupados en partidos u organizaciones extremistas de izquierdas o derechas. Las últimas estadísticas correspondiente al año 1973 fijan en 26.000 el número de personas que se agrupan en organizaciones de extrema derecha, siendo el «partido nacionaldemócrata; que vivió su momento de esplendor cuando la recesión de 1966, el más conocido. En los movimientos de izquierda, partido comunista, maoístas, troskistas, asociaciones procomunistas, etc, militan 116 500 personas. El extremismo de derechas, según las estadísticas, unos seis mil miembros de 1970, mientras que las izquierdas reclutaron en esos tres años 32.000 nuevos miembros.

Al margen de lo que dé de sí el debate, que no será muy efectivo por hacer frente a la violencia, en proyecto está una reforma de la ley, la cual prevé incluso penas de hasta tres años para aquellas personas que aprueben el terror en cualquiera de sus formas.

INCIDENTES EN LA UNIVERSIDAD

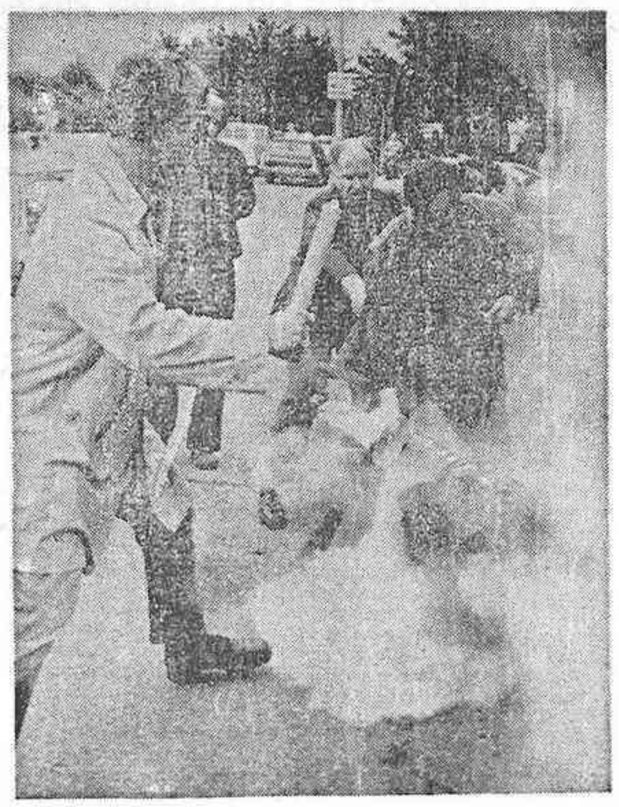

SAN FRANCISCO. — Miembros del Partido Nazi Americano rocian con "spray" a un estudiante durante unos incidentes registrados ayer en el campus de la Universidad del Estado de San Francisco. Los incidentes comenzaron cuando los estudiantes tomaban precauciones para impedir la aparición de los nazis en el recinto.— (Telefoto Cifra Gráfica)

TRUDEAU pretende una política de apertura entre Canadá y la C.E.E.

Su viaje por Europa tiene como fin sentar las bases para estrechar las relaciones

LONDRES. (Crónica del corresponsal de MEDITERRANEO y de «Pyresa», **Antonio PARRA.**)

La visita del «Premier» canadiense a Londres formando parte de una gira de éste por cinco capitales del Mercado Común, jalona el inicio de una política de apertura y de estrecha relación entre el Canadá y la Europa de los «Nueve», según pretende Pierre Trudeau. Se trata del segundo periplo por el Viejo Continente que hace el Primer Ministro de dicho país en el curso de su segundo mandato iniciado hace poco más de medio año.

Después de cenar anoche con Harold Wilson, Mr. Trudeau conferenció esta mañana con los líderes de la oposición, conservadora, la señora Thatcher liberal, el señor Thorpe. A media tarde, en Cannon House, sostuvo una rueda de prensa: A lo largo de su reunión con los periodistas, el «Premier» anunció que su país está resuelto a conseguir la rúbrica de un contrato con la CEE para mejorar el status de las relaciones comerciales. Aún desconociendo a ciencia cierta cuáles son las pretensiones del líder cuando habla de crear una serie de vínculos contractuales con la Comunidad, los comentaristas no vacilan en resaltar que Trudeau se halla apuntando los dardos hacia la diana de una fusión más preponderante entre Ottawa y la CEE, la cual elevaría casi casi a dicha nación a la categoría de país miembro. Las líneas maestras de la política emprendida por Pierre Trudeau al que alguien se ha atrevido a llamar el «nuevo De Gaulle de Norteamérica», oscilan en torno al eje de un avance de la independización económica de su país con respecto a Washington, y, en contrapartida, fomentar las conexiones económicas, financieras, culturales, con esta orilla del Atlántico. El 12 por ciento de las exportaciones canadienses viene a parar a los diversos países firmantes del Tratado de Roma. Los famosos reactores nucleares «Candu» integran el capítulo más importante de estos envíos canadienses al extranjero

LIBERARSE DE U. S. A.

Ottawa desearía, aparte de activar la expansión del tráfico comercial con la CEE, conseguir acceso libre a los núcleos donde se concentra la capacidad rectora y decisoria de dicha organización, así como un mayor intercambio de tecnólogos, y por último, el fomento de la economía canadiense se encuentre a merced —cada vez más— de las corporaciones multinacionales controladas primordialmente desde los Estados Unidos.

Así pues, el líder del Canadá intenta cortar amarras con USA, hasta ahora su aliado mas poderoso. Semejantes planteamientos, sin embargo, al menos en cuanto respecta a los ingleses, están siendo analizados con cierta prevención a orillas del Támesis. Un desbordamiento del entusiasmo hacia la línea política a la cual pretende circunscribirse la administración Trudeau sería capaz de provocar exasperaciones y recelos entre sus vecinos norteamericanos y empañar al propio tiempo las relaciones Londres-Washington, por el momento óptimas.

(c) Ministerio de Cultura 2007