Mediterráneo

CASTELLON DE LA PLANA
Depósito Legal: CS 6 - 1958

PRENSA Y RADIO DEL MOVIMIENTO
Director: JAIME NOS RUIZ

Redacción, Admón. y Talleres: Avda. Cernuda y Velasco
Tels. 22 00 56 y 22 00 60

VIERNES, 18 FEBRERO 1972. — AÑO XXXV. —N.º 10.346 — PRECIO 5 PESETAS

Dodge - SIMCA
CONCESIONARIO PROVINCIAL
SOLER GÜELL, S.A.
EXPOSICION: ECHEGARAY, 29
RECAMBIOS Y SERVICIOS
Cra. VALENCIA - BARCELONA
CASTELLON

EN DEFENSA DEL DOLAR EN EL MERCADO DE FRANCFORT

FRANKFORT, 17. (Efe). — Entre 300 y 400 millones de dólares compró hoy el Banco Federal Alemán para sostener el curso de la divisa norteamericana.

Esta es la tercera vez, desde el acuerdo monetario de Washington, en que el Banco Alemán de Emisión se vió obligado a intervenir en el mercado de divisas para frenar el alarmante descenso en la cotización del dólar.

Gracias a dicha intervención, la divisa estadounidense —que comenzó cotizándose a 3'16 marcos— alcanzó una cota en la clausura de 3'1670/3'1630.

Felicitación del Caudillo a FERNANDEZ OCHOA

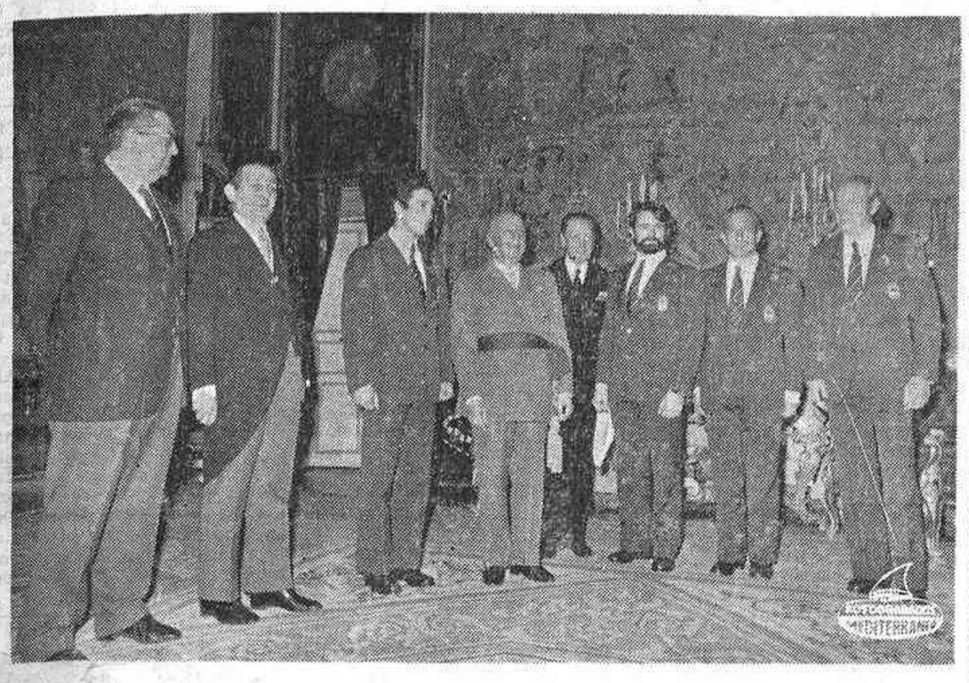

MADRID. — S. E. el Jefe del Estado recibió en audiencia en el Palacio de El Pardo a Francisco Fernández Ochoa, medalla de oro de los XI Juegos Olímpicos de Invierno de Sapporo (Japón) y demás miembros del equipo masculino en dicha Olimpíada, acompañados del Ministro Secretario General del Movimiento y del Delegado Nacional de Educación Física y Deportes. El Caudillo con los componentes de dicha comisión. En el grupo figura también el Conde de Casa Loja, D. José Navarro Morones, jefe de la Casa Civil de S. E., medalla de oro olímpica en 1928 con el equipo español de hípica. — (Foto CIFRA GRAFICA)

NIXON EMPRENDE EL VIAJE A PEKIN

Los "grandes diferencias" que han separado y separan a China y los EE. UU. "seguirán existiendo también en el futuro", dijo el Presidente

El 'Espíritu del 76" hará su primera escala en Hawai

WASHINGTON, 17 (Efe).—Con los mismos honores con que Armstrong, Aldrin y Collins, salieron de Cabo Kennedy, en julio de 1969, para explorar por primera vez la Luna, el Presidente Nixon salió esta mañana de la Casa Blanca rumbo a China.

En una ceremonia al aire libre, televisada en directo a toda la nación, Nixon y su esposa se despidieron del Vicepresidente, Acnew, de los líderes del Congreso, de miembros del gabinete y de representantes del cuerpo diplomático, al iniciar su viaje rumbo a Pekín.

El presidente dijo que su viaje a la República Popular de China es una "misión histórica", para acabar con "20 años de hostilidad" entre los pueblos de China y de los Estados Unidos.

En sus palabras de despedida, comparó el viaje que se inicia con el que emprendieron los astronautas norteamericanos, hace dos años y medio, para explorar por primera vez la Luna, "porque ambos tienen el mismo objetivo de paz".

Después de despedirse de congresistas, políticos y diplomáticos y de unas dos mil personas que habían acudido a la Casa Blanca —entre ellas alrededor de mil niños de escuelas de Washington—, subió a un helicóptero que le llevó a la base de las fuerzas aéreas en Andrews, desde donde partirá, en avión, rumbo a Hawai, primera etapa de su viaje a China.

Nixon advirtió que las "grandes diferencias" que han separado y separan a China y los Estados nidos "seguirán existiendo también en el futuro". Sin embargo, añadió, el objeto de este viaje es "hacer que esas diferencias puedan solucionarlas los Estados Unidos y la República Popular de China, sin ser enemigos en la guerra".

Las dos hijas de Nixon, Julie y Tricia, despidieron a sus padres, con un abrazo, antes de que subieran la escalerilla del helicóptero.

Un cuarto de hora después de salir de la Casa Blanca, Nixon y su esposa llegaron a la base de Andrews, subieron al avión presidencial —un "Boeing 707", bautizado por Nixon "Espíritu del 76"— y partieron rumbo a la estación aérea que el cuerpo de infantería de marina tiene un Kenhoe (Hawai), primera etapa del viaje a Pekín.

PRUEBAS DE TELEVISION EN PEKIN

PEKIN, 17 (Efe-Reuter).— Han tenido lugar hoy, al parecer, las pruebas finales para la cobertura por televisión, vía satélite, de la visita del Presidente Nixon a esta capital. Las pruebas se celebraron en la plaza Tien An Men, en el centro pekinés, pocas horas antes de que Nixon partiera de Washington para iniciar su viaje a China.

Una multitud de chinos curiosos, que celebraban el tercer y último día del festival de primavera, observaron la tarea de un técnico estadounidense con una cámara en la que aparecía la palabra "color". El técnico trabajaba en la Puerta de la Paz del Cielo de la ciudad prohibida. Otro técnico norteamericano se hallaba junto a colegas chinos detrás de un "trailer" cercano.

Los agentes de seguridad chinos evitaron que los corresponsales se acercaran a los ensayos. No está claro aún, no obstante pruebas de hoy, si la ceremonia que implica la visita de Nixon se celebrará, a la llegada del Presidente de U.S.A., en la pla-

(Pasa a la pág. once)

«Medidor-radar-de frescura»

MILAN. — En el mercado de pescado de Milán funciona un nuevo instrumento que, con la ayuda de un probador de radar, puede indicar, inmediatamente si un determinado pescado en venta es fresco o no. El nuevo ingenio, «medidor-radar-de frescura» puede establecer, incluso, los días transcurridos desde que el pescado fue capturado. — Foto CIFRA GRAFICA)

La interdependencia económica entre Europa y los países iberoamericanos

Conferencia del Ministro español de Asuntos Exteriores en el Instituto para América Latina, en La Haya

«Deberíamos ver en Iberoamérica no só o un mercado, sino también un compromiso mora."

LA HAYA, 17 (Efe).—El proceso de actualización del acuerdo España-C.E.E. para acomodarlo a la Comunidad ampliada y la Conferencia Europea de Seguridad fueron los dos grandes temas de las conversaciones López Bravo-Schmelzer, ha revelado esta tarde el mismo Ministro español de Asuntos Exteriores.

Lopez Bravo afirmó que expuso ante su homólogo holandés, Norbert Schmelzer, las preocupaciones españolas por las consecuencias sobre las relaciones comerciales hispano-comunitarias de la ampliación de la C.E.E. a diez miembros y el deseo español de que la readaptación del acuerdo tenga en cuenta la alteración que resulta para nuestro comercio a Gran Bretaña, sobre todo, de la entrada de este país en las comunidades europeas. López Bravo añadió que había encontrado en su interlocutor holandés una gran comprensión, comprensión que había sido mutua e los problemas presentados por Holanda igualmente.

Los problemas de la conferencia sobre la seguridad y cooperación en Europa fueron igualmente abordados. López Bravo afirmó que España y Holanda están de acuerdo en que los participantes sean los países como tales sin consideración de bloques o de organizaciones a las que pertenezcan.

López Bravo declaró por otra parte en respuesta a otras preguntas que no se había producido ningún elemento nuevo en las relaciones entre España y la O.T.A.N.

El Ministro español que dio esta tarde una conferencia en el Instituto Holandés para América Latina, saldrá esta misma tarde a última hora rumbo a Madrid, en viaje de regreso.

RESUMEN DE LA CONFERENCIA

LA HAYA, 17 (Efe).—"Los españoles creemos firmemente en la comunidad euroamericana y queremos servir, siempre que se nos ofrezca ocasión, a un diálogo vivo y fecundo", declaró el Ministro español de Asuntos Exteriores, D. Gregorio López Bravo, en una conferencia que, bajo el título "La interdependencia económica entre Europa y los países iberoamericanos", pronunció hoy en el "Instituto para América Latina", de esta capital.

Inició el Ministro su conferencia rindiendo homenaje a los 40 años de la labor del «Instituto para América Latina». Después de aplicar su preferencia por la expresión «Iberoamérica» considerada más exacta y sugerente por responder a una realidad cultural y social cuyo rasgo unitivo es la aportación ibérica, el Ministro se apoyó en una cita del historiador inglés Arnold Toynbee sobre la importancia del servicio prestado a la humanidad por los pioneros ibéricos. «No existe para el futuro, riesgo de que se rompa esa unidad cultural de Iberoamérica, expresada hoy en dos idiomas hermanos con los que conviven diversas lenguas indígenas» dijo el Sr. López Bravo.

Invitó el Ministro a quienes se interesan por Iberoamérica a que cultiven la lengua española y portuguesa «vehículos necesarios para llegar al corazón de quieens ya cubren una de las áreas idiomá-

(Pasa a la pág. once)

En segunda votación

Los Comunes aprobaron el ingreso de Gran Bretaña en la C. E. E.

LONDRES, 17 (Efe).— Por una mayoría de ocho votos (309—301), fue aprobada esta noche en la Cámara de los Comunes la segunda lectura del proyecto de ley sobre ingreso en el Mercado Común que ratifica el voto adoptado en octubre por el que se decidió aceptar el ingreso en principio de Gran Bretaña, en la Comunidad Económica Europea.

ESPAÑA e ISRAEL, los dos países mediterráneos a los que la ampliación del Mercado Común plantea problemas más graves

Informe general sobre la actividad de las comunidades en 1971, de la Comisión Europea

BRUSELAS, 17. (Efe). — España e Israel son los dos países del Mediterráneo a los cuales la ampliación del Mercado Común Europeo plantea problemas más graves, según vuelve a reconocer hoy la Comisión Europea en el «Quinto Informe General Sobre la Actividad de las Comunidades» durante 1971, publicado esta noche en Bruselas.

En su capítulo quinto, dedicado a las relaciones exteriores de la Comunidad, el informe dice, en el apartado primero, «las relaciones con la cuenca del Mediterráneo», que 1971 ha sido sobre todo un año de un diálogo profundo entre la Comunidad de los países mediterráneos, diálogo motivado por las perspectivas de ampliación y las consecuencias económicas y jurídicas que se desprenden.

A este respecto, agrega el informe que tiene unas 500 páginas, la Comisión Europea ha llevado una serie de conversaciones de carácter exploratorio, y ha tomado contactos con los cuatro países candidatos a la adhesión.

En general, sigue diciendo el informe, las discusiones con los países mediterráneos, con los cuales la comunidad mantiene relaciones particulares de libre cambio, han mostrado que estos países adoptan una actitud postiva respecto de la ampliación. De todos modos han sido unánimes, a diversos títulos y en diversos grados, y en señalar los riesgos económicos que la ampliación comportaría para ellos. Estos peligros, que en opinión de las naciones mediterráneas deteriorarían en equilibrio de los acuerdos, conciernen en particular al comercio de productos agrícolas, frescos y transformados, que se benefician de una tarifa muy débil en ocasiones nula, en los países candidatos.

«El problema —dice textualmente el informe— se plantea de manera más aguda para países como España e Israel para los cuales los países candidatos, y entre ellos principalmente el Reino Unido constituyen la salida principal para la mayor parte de su producción agrícola».

Los resultados de estas discusiones con los países mediterráneos y con los candidatos a la adhesión han sido objeto de un informe en el que se analizan los problemas en presencia y se prevén los mecanismos de transición y de adaptación de estos acuerdos a la comunidad ampliada. Este informe, agrega el documento comunitario, ha sido completado con proposiciones más concretas de la comisión en el sector agrícola con el fin de evitar una deterioración demasiado fuerte en el comercio de estos productos.

«Las negociaciones en la materia —precisa— se celebrarán durante la primera parte de 1972 con el fin de arreglar la reanudación de los acuerdos mediterráneos por los países candidatos a la adhesión y su transposición en el marco de una comunidad ampliada, la nueva situación, nacida de la ampliación, reforzará la significación política y económica de las relaciones de la Comunidad con una región en busca de la estabilidad y del desarrollo».

Otra preocupación común, dice el informe, concierne a la petición de inclusión en el sistema de preferencias generalizadas de los países mediterráneos todavía no beneficiarios. A este respecto, se prosiguen los estudios en el seno de la Comunidad.

En el apartado relativo al «Acuerdo con España», el quinto informe general se refiere a la primera sesión de la comisión mixta hispano-comunitaria, creada por el acuerdo, y afirma que «se ha com-

(Pasa a la pág. once)

Nuevo Director de la Guardia Civil

MADRID. — Fuerzas de Alta Montaña de la Guardia Civil, durante su desfile ante los ministros, director general y personalidades, en el transcurso del acto de toma de posesión del nuevo director del benemérito Cuerpo, teniente general D. Carlos Iniesta. — (Foto CIFRA GRAFICA)

ANDREOTTI forma nuevo Gobierno en Italia

ROMA, 17. (Efe). — El Presidente de la República, Giovanni Leone, ha firmado esta noche el decreto de nombramiento de Giulio Andreotti como nuevo Presidente del Consejo de Ministros, después de que éste acudió al Palacio del Quirinal a retirar las reservas que había formulado a su aceptación para formar el nuevo Gobierno italiano.

Andreotti ha designado veinte Ministros y cinco sin cartera. En el nuevo Gobierno, constituido exclusivamente con democristianos, figuran Aldo Moro, Ministro de Asuntos Exteriores; Mariano Rumor, del Interior, y Emilio Colombo, del Tesoro.

...rio de Cultura 2007

Noticias de la Ciudad — Noticias de la Ciudad

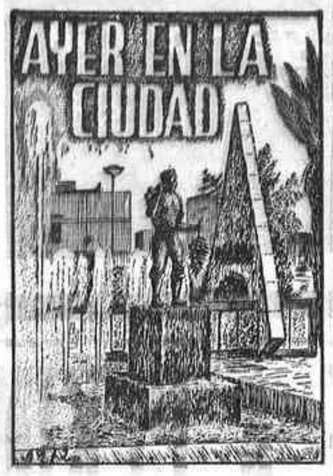

El tiempo rectificó su perfil del miércoles y ayer de nuevo lució el sol. Pero el fresco que apuntó durante la madrugada cuando todavía seguía lloviendo, se mantuvo durante el día, aunque sin mayores estridencias.

No hubo mayores novedades que la apertura a la circulación de las dos calzadas de la Avenida de Capuchinos, sobre cuyo suave pavimento gozan ahora los conductores que durante meses contemplaron las obras desde las barreras que les cerraban el paso.

Ya hay en algún lugar alguna solitaria ristra de banderas que suponemos es la golondrina anticipada que anuncia los adornos callejeros con motivo de las Fiestas de la Magdalena, que al fin y al cabo están más cerca de lo que pueda parecer a simple vista, dado que el actual mes se nos come dos días antes de situarnos a esa entrada de marzo en que las fiestan llegan.

CENTROS OFICIALES

Gobierno Civil

VISITAS

El Excmo. Sr. D. Juan Aizpurúa Azqueta, Gobernador Civil y Jefe Provincial del Movimiento, una vez despachados los asuntos oficiales, recibió ayer las siguientes visitas:

D. Salvador Gracia Jarque, Tesorero Provincial del Movimiento. — D. Carlos Gordillo, periodista de Informaciones de Madrid.— D. Cristoval Colón de Carvajal.— D. Germán Reguillo Simón, Subjefe Provincial del Movimiento.— D. Rafael Ribes Pla, D. Luis Algar Forcada y D. Emilio Llopis Pascual.

Farmacias de Guardia

Hoy estarán de guardia las siguientes farmacias:

APARICI, Rp. Argentina, 43.
PAVIA, Huerto Sogueros, 6.
VILLANUEVA, Camino San José. 4. Frente Gasolinera Fadrell.

CUPON PRO-CIEGOS
PREMIADO AYER
585
ACIERTE CON EL NUEVO
colowall®

MARCOS - MOLDURAS
CUADROS, ESPEJOS, lienzos en ARTESANIA GONLAI
Frente Cine Sindical

Hermandad Sindical de Labradores y Ganaderos de ESLIDA

AVISO

Se convoca concurso para la adquisición de productos para el tratamiento contra COCHINILLA en 264.- Has. de OLIVAR en éste término municipal.

Las bases del concurso se encuentran a disposición de los interesados en la Secretaría de esta Hermandad.

Las ofertas, en sobre cerrado y lacrado, se admiten hasta las 10 horas del día 24 de febrero de 1972. La apertura de pliegos tendrá lugar una hora más tarde.

Los gastos serán por cuenta del adjudicatario.

Eslida a 15 de febrero de 1972.

EL PRESIDENTE ACCTAL., JOSE MANZANA

CATOLICIDAD

SANTORAL

SANTOS DE HOY. — San Simeón, San Máximo y San Claudio.

SANTOS DE MAÑANA.—Nuestra Señora del Campanar y San Gabino.

Cultos

SANTA MARIA. — Hoy, misas a las 8, 8'30, 9 y 11 de la mañana. Por la tarde, misa a las 8.

SAGRADA FAMILIA. — Hoy, misas a las 7, 8 y 9 de la mañana. Por la tarde, misa a las 8.

SAN PEDRO. — Hoy, misa a las 7'30 de la tarde.

SANTISIMA TRINIDAD. — Hoy, misas a las 7'15, 8, 9 y 10 de la mañana. Tarde, misas a las 6'30 y 7'30.

SAN JOSE OBRERO. — Hoy, misas a las 8 de la mañana y 7 de la tarde.

SAN FRANCISCO. — Hoy, misas a las 7'45, 8'30, 9'15 de la mañana y 7'30 de la tarde.

SAN JUAN BAUTISTA. — Hoy, misa a las 6'30 de la tarde.

SAN VICENTE FERRER.—Hoy, misa a las 7'30 de la tarde.

SAN CRISTOBAL. — Hoy, misas a las 8 de la mañana y 8 de la tarde.

PARROQUIA DE NTRA. SEÑORA DEL CARMEN. — Hoy, misas a las 7'30 y 8'30 de la mañana. Por la tarde, a las 7'30.

SAN AGUSTIN. — Hoy, misas a las 8 y 9 de la mañana y 7'30 de la tarde.

PURISIMA SANGRE. — Hoy, misa a las 7'30 de la tarde.

SECRETARIADO DIOCESANO DE CURSILLOS DE CRISTIANDAD

Se complace en invitar al acto de Clausra del Cursillo n.º 15 de Mujeres que se está celebrando D.m. en la Casa de Espiritualidad de Bechí.

Esta Clausura se celebrará el Domingo día 20 a las 10 noche.

Ruego encarecidamente ofrezca y haga ofrecer Intendencia espiritual por los frutos de este Cursillo.

Los alumnos de C.O.U. del Instituto «Fco, Ribalta» en Fertiberia

En dos tardes sucesivas y formando dos grupos de 35 alumnos, los alumnos de COU del Instituto «Fco. Ribalta» visitaron las instalaciones de Fertiberia acompañados del personal técnico de la misma quienes explicaron sobre la marcha, y previamente sobre una maqueta ,el funcionamiento de esas magníficas instalaciones.

La Dirección agradece en nombre de los alumnos las facilidades dadas por esa empresa.

Instituto Nacional de Enseñanza Media «Femenino»

ENSEÑANZA LIBRE

MATRICULAS GRATUITAS Y DE FAMILIA NUMEROSA

Desde el día 15 de febrero al 15 de marzo queda abierto en la Oficina de este Instituto Femenino, de 10 a 2 de la mañana el periodo de solicitud de Matrícula Gratuita o beneficios de Familia Numerosa, para las alumnas que deseen cursar sus estudios en este Centro por Enseñanza Libre en la próxima convocatoria de Mayo/Junio.

A las alumnas que deseen hacer uso del Carnet de Familia Numerosa, se les hace presente, que quienes no soliciten dicho beneficio dentro del plazo anteriormente señalado, se entiende que renuncian al mismo.

Las condiciones para tales solicitudes se consignan en el tablón de anuncios de este Instituto.

SERVICIOS PRESTADOS POR LA CRUZ ROJA

Relación de servicios efectuados por la Cruz Roja Española en la provincia.

Destacamento de Castellón. Se han efectuado 15 servicios.

Destacamento de Nules. Se han efectuado 2 servicios.

SERVICIO DE POLICLINICA:

En el día de hoy están de servicio los siguientes doctores:

Toco-Ginecología, Dr. Pradells de 11 a 1 de la mañana.

Aprovecho esta ocasión para testimoniarle sus oraciones y sincera amistad en Cristo.

El VII Curso de Actividades Científicas del Hospital de Enfermedades del Tórax de «La Magdalena», sobre Asma Bronquial

Ayer por la tarde tuvo lugar en el Hospital de Enfermedades del Tórax de "La Magdalena", una nueva sesión científica dentro del ciclo Asma Bronquial, que versó sobre: "Pruebas del laboratorio en el asma".

La exposición del tema corrió a cargo del Dr. D. Juan José Martínez Cuesta, Jefe del Laboratorio Departamental de la Tuberculoso, de la Jefatura Provincial de Valencia, quien comenzó diciendo que el Asma es un síndrome de una gran complejidad etiológica que hace ser múltiples las respuestas biológicas que pueden ponerse de manifiesto siguiendo las técnicas de investigación pertinentes.

A continuación expuso las diferentes respuestas orgánicas que pueden llevarnos al diagnóstico: Investigación en sangre; hemograma, eosinofilia, velocidad de sedimentación, hemoaglutinación, plaquetas, prueba de Shelly (pérdida de las granulaciones de los basófilos), la transformación linfoblástica en cultivos de leucocitos (halpern), las precipitinas la doble difusión en Agar de Auschterlony), la inmunnoelectroferesis.

Investigación en animales: Test de hisaminoorteina del cobayo (Benda), test de histaminopexico de Parrot, test histaminolatex de Mikol Renous.

Pruebas alérgicas en el enfermo: pruebas cutáneas; excarificación, intrademoreacción, etc.

Pruebas cutáneas conjugadas: Aptenos.

Prueba de Prasnitz Kustner, que se practica en monos.

Pasó después a enumerar los alergenos inhalados: polvos de caca, polvos atmosféricos, polvos industriales y la inmensa e innumerable gama de los pólenes y productos procedentes de los animales, como pelos, escamas, etc.

Expone después los alergenos microbianos, como el My Tuberculosis y micoticos, como la Candida Albicans y como último habló de los alergenos medicamentosos como la aspirina, penicilina, etc.

A continuación el Dr. D. N. Castillo, Dermatólogo del Centro, presentó un caso clínico de s'ndrome de Siogren, entablándose un animado coloquio entre los asistentes.

Hermandad Sindical de Labradores y Ganaderos de CHILCHES

AVISO

Se convoca concurso para la adquisición de productos para el tratamiento contra ACAROS CAPARRETA en 489 Has. de AGRIOS en este término municipal.

Las bases del concurso se encuentran a disposición de los interesados en la Secretaría de esta Hermandad.

Las ofertas, en sobre cerrado y lacrado, se admiten hasta las 10 horas del día 3 de Marzo de 1972. La apertura de pliegos tendrá lugar una hora más tarde.

Los gastos serán por cuenta del adjudicatario.

Chilches a 17 de febrero de 1972.

EL PRESIDENTE
Francisco Mus Melchor

ANUNCIO

La Fonda «Casa García» sita en Camino Serradal núm. 55 del Grao de Castellón, regentada por Juan Antonio García Pallarés, pasa a ser regentada desde esta fecha, por Juan García Gozalvo. Lo que se publica en cumplimiento de lo que dispone el Decreto 231/1965.

EL TIEMPO en CASTELLON

OBSERVATORIO METEOROLOGICO DE CASTELLON

BOLETIN CORRESPONDIENTE AL DIA DE AYER

Temperatura mínima 6'8 grados a las 6 horas 45 minutos.

Temperatura máxima 16'4 grados a las 16 horas 10 minutos.

Humedad relativa, 7 y 13 horas 55 y 26%, respectivamente.

Insolación eficaz 9 horas 25 minutos.

Recorrido del viento en 24 horas 128 kilómetros.

Dirección dominante del viento SE.

Precipitación en 24 horas hasta las 19 horas 7'2 litros por metro cuadrado.

Presión atmosférica a las 19 horas 755'4 mm.

Tendencia subiendo.

Escoja la funda que desee para
TAPIZAR SU COCHE
en 20 minutos la colocaremos
Avda. Rey D. Jaime 98
(Frente Instituto) Telf. 216452

SUCESOS : SUCESOS

Un herido en choque de turismo y camión, en Benicarló

En el km. 133 de la carretera nacional Valencia - Barcelona, término municipal de Benicarló chocaron el turismo PM—38.810 conducido por Francisco Pedrosa Ruban, vecino de Tortosa y el camión matrícula CS—44.533 conducido por Antonio Alvarez Alonso, vecino de Caspe (Zaragoza).

A causa del choque resultó lesionado el ocupante del turismo, Gonzalo Peiró Abril.

Los dos vehículos sufrieron daños de alguna consideración.

SE LESIONO UN MARINERO GRIEGO EN UN BUQUE ATRACADO EN EL PUERTO

En el buque "Olimpic Mountain", anclado en nuestro puerto para ser desguazado sufrió un accidente al caer en la cubierta el marinero griego Georgius Chatzistefanou, de 5 años, resultando lesionado.

Trasladado a la Residencia de la Seguridad Social, fue asistido por el médico de guardia le apreció lesiones de carácter leve.

LESIONADA EN CAIDA FORTUITA

María del Carmen Collados García, de 13 años, vecina de Castellón resultó lesionada en caída fortuita siendo asistida por el Dr. Sopena en el Hospital Provincial quien le apreció fractura de cúbito y radio, tercio medio del brazo izquierdo, de pronóstico grave.

ACCIDENTE CASUAL

Susana Roca Fernández, de 2 años, vecina de Castellón, resultó lesionada en accidente casual, siendo asistida en el Hospital donde el Dr. Sopena le apreció ligeras quemaduras de primer grado en párpado superior e inferior derechos, de pronóstico leve s/c.

SUSTRACCION DOCUMENTAL

Fuerzas de la Guardia Civil afectas a la Comandancia de Castellón procedieron a la detención de Eduardo Jiménez Jiménez, de 30 años; Ramón Jiménez Jiménze, de 44 y Pascual Jiménez Jiménez, de 39, los tres hermanos, que juntamente con el menor L. D. J. de 19 años, confesaron ser los autores del "expolio administrativo documental", de una factoría situada en la calle Gandía de nuestra ciudad, donde, tras haber escalado el muro aprovechando la oscuridad de la noche y formando cuadrilla se llevaron un arsenal de documentos de la citada factoría, fichas y otros, que posteriormente vendieron —mal, según se nos dijo—, por más de 1.000 pesetas. Parece que vendieron el citado material a peso.

Confesaron esta fechoría, y con las diligencias del caso los tres hermanos, pasaron a disposición de la Autoridad Judicial. Y también el menor, que aunque menor, tiene edad judicial.

EN LA EXTINCION DEL INCENDIO COLABORARON LAS FUERZAS DE INTENDENCIA

La Alcaldía nos remite para su publicación la siguiente nota:

"En el periódico MEDITERRANEO, correspondiente al día 15 de los corrientes, se dio la noticia sobre el incendio ocurrido en el Grupo "Matadero" de esta Ciudad, el lunes último, día 14; debiendo hacer constar esta Alcaldía que, además de los correspondientes Servicios Municipales de esta Ciudad y Policía Armada, tuvieron una directa intervención en sofocar dicho incendio las fuerzas de la Jefatura de los Servicios de Intendencia de esta Capital, destacándose por su actuación los soldados pertenecientes a la misma Tomás Vives Museros y Manuel Castell Bernal".

REBAJAS
en febrero...
LOS PRECIOS MAS BAJOS DEL AÑO
COMPLEMENTOS
Zapatos señora vestir
295 Ptas.
Pelucas Kanekalón
650 Ptas.
Bolsos señora en Skay
149 Ptas.
Zapatos caballero
299 Ptas.
Discos Singles, desde
19 Ptas.
Conozca la calidad de estos artículos
y le sorprenderán aún más nuestros precios.
El Corte Inglés
VALENCIA
MADRID-BARCELONA-SEVILLA-BILBAO

• CAFETERIA • RESTAURANTE • AGENCIA DE VIAJES •
• SUPERMERCADO • PELUQUERIAS •
ABIERTO A MEDIODIA
TEMPERATURA IDEAL

En Castellón... Funeraria Virgen del Lidón - Plaza Clavé, 17-B-Tel. 21 31 42

(c) Ministerio de Cultura 2007

5.087 vehículos se matricularon el pasado año en la provincia, 506 menos que en 1970

Menos accidentes - 835 frente a 934 - pero más muertos, 102 contra 75

Reunión de la Comisión Delegada en materia de Tráfico de la Provincial de Servicios Técnicos

EL mediodía del pasado miércoles, día 16, y bajo la presidencia del Excmo. Sr. Gobernador Civil, D. Juan Aizpurúa Azqueta, se reunió la Comisión Delegada en materia de Tráfico, de la Provincial de Servicios Técnicos, con la asistencia de los miembros siguientes: Don Adolfo Barberá, Ingeniero de la Jefatura Provincial de Carreteras; D. José Ramos, Ingeniero de la Delegación del Ministerio de Industria; D. Juan Bautista Pons, Jefe Provincial de Tráfico; D. Leonardo Pérez, Teniente Coronel Primer Jefe de la 331 Comandancia de la Guardia Civil; D. Bienvenido Pallarés, Capitán Jefe del Subsector de Tráfico de la Guardia Civil; D. Vicente Torrents, Vicepresidente de la Excma. Diputación Provincial; D. José María Pachés, Teniente de Alcalde del Excmo. Ayuntamiento de Castellón; D. Manuel Llopis, Presidente del Sindicato de Transportes; don Fernando de Val, Secretario General del Gobierno Civil y D. Juan José Linares, Secretario de la Comisión.

Una vez leida y aprobada el acta de la sesión anterior, la Comisión quedó informada acerca del estado de la circulación desde la última reunión, así como de las actividades de la Jefatura Provincial de Tráfico durante el año 1971, registrándose entre otros, los siguientes datos, comparados con los de 1970:

	Año 1970	*Año 1971*
Vehículos matriculados	4.581	5.087
Transferencias vehículos	7.147	7.348
Permisos conducción expedidos	9.056	7.303
Solicitudes permisos conducción	9.488	8.354
Exámenes realizados	20.308	18.587
Licencias de conducción expedidas	4.028	3.826
Denuncias recibidas	35.394	42.366

En cuanto a los accidentes de circulación en carretera, registrados durante el año 1971, que han sido 835, se ha observado una notable disminución con respecto a los ocurridos en el año 1970, que fueron 934; sin embargo las víctimas mortales han aumentado notablemente, ya que han sido 102 en el año 1971 y 75 en el 1970.

Los accidentes en Castellón, capital, también han disminuido ya que durante 1971 se han producido 77 y 90 en 1970.

En el resto de núcleos urbanos de la provincia, también se ha producido una disminución en el número de accidentes respecto al año 1970, del orden aproximadamente del 11%.

También se ocupó la Comisión de estudiar los «puntos negros» localizados durante el pasado año 1971 en las carreteras de la provincia, y que, de modo esquemático, quedan clasificados de la siguiente forma:

En la Carretera N-340 (Cádiz-Barcelona): 33 puntos negros, con un total de 10 accidentes, 28 muertos y 215 heridos.

En la Carretera N-234 (Sagunto-Burgos): 11 puntos negros, con un total de 42 accidentes, 2 muertos y 54 heridos.

En otras carreteras de la provincia: 6 puntos negros, con un total de 25 accidentes y 33 heridos.

La Comisión tuvo conocimiento de que en el año 1971 han desaparecido 10 puntos negros, en la CN-340, todos ellos repetidos tres ó más años consecutivos, destacando entre estos puntos negros eliminados los situados en el Km. 37'300, curva en las inmediaciones de La Llosa; el del Km. 67'000, curva seguida de puente sobre el Río Seco, en el desvío de Castellón de la Plana; el Km. 86'800 al 900, curva en Oropesa; Km. 193'100 al 300, curva y contracurva en Torreblanca y el Km. 143'700 al 800, intersección en Vinaroz con la carretera de Ulldecona.

La Comisión mostró su complacencia por la eliminación de estos puntos negros peligrosos y que constara en acta a los efectos oportunos.

Asimismo, tuvo conocimiento la Comisión del VIII Campeonato Nacional de Parques Infantiles de Tráfico que tendrá lugar en Almería durante los días 4 y 5 del próximo mes de mayo, y al que concurrirá el Parque Infantil de esta capital, que actualmente está celebrando la fase preparatoria para el Torneo eliminatorio local, con nutrida asistencia de alumnos de todos los centros escolares.

En el capítulo de ruegos y preguntas, la Comisión estudió, con todo detalle, el problema planteado por la actividad comercial del desguace de vehículos, ubicados en las inmediaciones de las carreteras de la provincia, adoptándose las medidas oportunas al efecto.

Por último, y en el mismo capítulo, la Comisión estudió la circulación en las poblaciones de los vehículos de motor que en determinados momentos producen exceso de ruidos, provocados por el denominado «escape libre», incumpliendo con ello lo legislado a este particular, tomándose los acuerdos precisos al objeto de que desaparezcan estas anomalías.

NOTAS de ARTE — NOTAS de ARTE

Jaime Olcina expone una interesante colección de óleos en el Mercantil

El profesor de dibujo del Instituto Femenino, don Jaime Olcina, presenta una colección de lienzos con temas variados.

La exaltación del color, sin desbordamientos, puede ser el denominador común de esta interesante muestra.

En las flores destaca la sensibilidad y buen gusto del artista, su paleta de matices armónicos y una firmeza en la colocación del color. Olcina despoja de frialdad el decorativismo de estos lienzos, y a sus condiciones de pintura amable ha sabido infundirles calidad, tibieza y emotividad.

En sus bodegones el arte clásico es merecedor de atención. Se trata de un academicismo entendido por un artista sensitivo, que deja la huella de su inspiración delatada con el palpito inconfundible de la cosa viva. Algunos son de grandes proporciones, pintados con brío, y con los problemas, que una obra de este género presenta, resueltos. Es la sección más amplia de la exposición y muy variada en el contenido y composición.

En los paisajes se observan sutilidades tonales de buena calidad sobre la sólida armazón de su estructura. Su lenguaje es sobrio y conciso; gusta de ceñir su dicción a lo que plástica y pictóricamente es más esencial en el tema, apoyándose en un dibujo que si concreta y sintetiza nunca se esquematiza y siempre se percibe la sensibilidad que les inspira. Muestra seria preocupación por las profundidades que las vé como un acorde vibrante; acorde que consigue con una montaña del fondo, un celaje, unos árboles o una cúpula azul. Son sus paisajes una visión directa de la Naturaleza llena de color.

La exposición fue muy vistada, muchas obras interesaron plenamente a los espectadores y el artista recibió muchas felicitaciones.

GONZALO PUERTO

Guinovart, «cantó de entusiasmo por la fiesta de la existencia» en el Ateneo

"¿No ha de haber un espíritu (valiente?
¿Siempre se ha de sentir lo que (se dice?
¿Nunca se ha de decir lo que se (siente?"

A estas alturas —quince días de febrero contemplando una selección de sus obras— Guinovart da con su arte una respuesta clara, precisa y justa a las interrogaciones de Quevedo. La da para nosotros, hoy y aquí, para su tiempo, para él mismo: es un espíritu valiente que siente y dice.

No descubrimos nosotros su valía. Guinovart entró de lleno con su obra, por derecho propio y con paso seguro, en el mundo de los selectos. Los más destacados especialistas españoles de nuestro tiempo se ocupan de él, le dedican artículos y lo incluyen en los libros sobre las nuevas tendencias artísticas. Valga citar, como muestra, a Moreno Galvan, Aguilera Cerni, Cirici y Rodríguez Aguilera. Y de entre los extranjeros, a Cassou y Gillo Dorfles.

En su amplia gama de posibilidades, en constante evolución, búsqueda y crecimiento, Guinovart muestra en el Ateneo de Castellón obra reciente, dentro del campo de vanguardia en el que desde hace años se integra. Quizá los que esperan siempre una "prueba de que un moderno sabe y puede" hubieran preferido otra selección. Pero Guinovart hace tiempo que abandonó esa línea por otras más arriesgadas, sin que ello supusiese traicionar la originaria idea: un entrañable humanismo, frecuente espíritu irónico, su tendencia expresionista y su profundo amor al ser humano, su dolor del hombre de nuestro tiempo y de sus problemas y preocupaciones. El pasado año, esa larga experiencia en el quehacer artístico, a través de una evolución siempre fiel a ese común trasfondo, quedó clara en la exposición "Guinovart 50-70" de Mallorca.

Al Ateneo de Castellón ha preferido traer el resumen de toda esa larga experiencia, el último resumen, que oscila —con treinta piezas mostradas— entre lo abstracto e informalista y una nueva figuración, en donde los materiales y la técnica se emplean con gran libertad.

Simplicidad, precisión de línea, depuración de formas, son constantes de su obra. A ello se añade ahora un exquisito lirismo en las obras experimentales de reducido tamaño, en donde el metal pintado y recortado, plásticamente destacado del fondo del lienzo, juega un papel primordial.

Todo esto podemos percibirlo en algunas de las xilografías. Otras oscilan entre el informalismo de vibrante colorido y nuevas metas de problemática e intencionalidad.

Las experiencias con los fibrocementos elevan este material a integrantes de su lenguaje artístico. Algunos mustran la solidez y consistencia de su colorido, sobrio como en ciertas obras de Braque. A veces, a pesar del reducido tamaño, recuerdan sus cualidades como decorador muralista, recientemente demostradas por esta línea en su aportación a la exposición en la Escuela de Arquitectos de Barcelona.

Articulaciones y perforaciones (n. 21, 28, 29 y 30), superposiciones de elementos complementarios como integrantes de la obra (24 y 30), le permiten sobrepasar los límites tradicionales del cuadro a la búsqueda de efectos plásticos y volúmenes, para los que se cuenta incluso con la pared de fondo, que en este caso le es adversa.

Sus expresivas perforaciones tienden más a un nuevo modo de expresionismo y no a un espacialismo en la línea de Lucio Fontana. En este sentido, "Personatges" (n. 29) sería uno de sus más típicos logros, uniéndose a ello un alto grado de fina ironía.

Su fuerte expresividad, lograda en la anterior fase informalista, encuentra ahora cauce en nuevas figuraciones que toman a veces como base, convirtiéndose en signo y símbolo, algún conocido elemento de otros artistas, particularmente de Picasso. En esta línea es sintomática —y a nuestro juicio obra de gran calidad— la que lleva el n. 24, donde incluso el objeto corriente, sin perder su total significación originaria, queda transfigurado, elevado a una nueva significación y valoración artística. Sin embargo, este empleo de los elementos cotidianos, nada tiene que ver con los ready-made de Duchamp.

Más directo y espontáneo, mas fácil también para el cotidiano público es el tema del ladrón prendido (n. 30) que Guinovart concibe con un sentido de tríptico, destacando en el centro la figura casi obsesivamente icónica del maniatado con cuerdas reales.

En resumen, una excelente muestra, recibida con alegría y entusiasmo por una gran parte del público castellonense abierto a las nuevas formas de expresión y a las realidades del arte de nuestros días.

R. R. C.

Hoy, interesantísima conferencia en la Casa de Cultura

Hoy día 18, viernes, a las 7 y media de la tarde, pronunciará una conferencia D. Antonio Blanch, S.J., Dr. en Filosofía, Profesor de la Universidad de Comillas, Director de "Reseña de Literatura, Arte y Espectáculos"; Director de "Razón y Fe".

Tema: "El amor humano en la novela contemporánea". Dicha conferencia está patrocinada por la Asociación Cultural Hispano-Norteamericana.

La Dirección de la Casa de Cultura invita cordialmente a este acto.

Junta Provincial de Asistencia Social

El Excmo. Sr. Gobernador Civil, Presidente de esta Junta Provincial de Asistencia Social, ha recibido un donativo de 15.000 pesetas, para atender a los fines benéficos que la misma tiene encomendados.

Esta Junta Provincial, al destacar este rasgo generoso, se complace en expresar públicamente su agradecimiento al donante.

Castellón, 15 de febrero de 1972.

EL SECRETARIO

Hermandad Sindical de Labradores y Ganaderos de VALL DE UXO

AVISO

Se convoca concurso para la adquisición de productos para el tratamiento contra ACAROS-CAPARRETA en 1.681 Has. de Agrios en este término municipal.

Las bases del concurso se encuentran a disposición de los interesado. en la Secretaría de esta Hermandad.

Las ofertas, en sobre cerrado y lacrado, se admiten hasta las 10 horas del día 28 de febrero de 1972. La apertura de pliegos tendrá lugar una hora más tarde.

Los gastos serán por cuenta del adjudicatario.

Vall de Uxó a 14 de febrero de 1972.

EL PRESIDENTE
Arturo Tuzón

Universidad de Valencia

PRUEBAS DE MADUREZ DEL CURSO PREUNIVERSITARIO

CONVOCATORIA EXTRAORDINARIA DE FEBRERO DE 1972

Para realizar los ejercicios de estas Pruebas en la Universidad de Valencia, quedan convocados los alumnos inscritos, en el siguiente orden:

PRUEBA COMUN Día 22 de febrero, martes, en la Facultad de Medicina, (Paseo al Mar núm. 17).

9'15 horas, ejercicio escrito.

11 horas Idioma Moderno.

18'30 horas Conferencia y resumen de la misma.

Aquellos alumnos que no tengan aprobada la Reválida de Grado Superior del Bachillerato, realizarán el ejercicio complementario de las Pruebas de Madurez del Preuniversitario, el día 24 de febrero, jueves a las 10 de la mañana en la Facultad de Medicina (Paseo al Mar núm. 17).

PRUEBA ESPECIFICA DE LETRAS: Día 23 de febrero, miércoles, en la Facultad de Medicina (Paseo al Mar núm. 17).

9 horas, Ejercicio de Latín.

11'30 horas Ejercicio de Griego.

PRUEBA ESPECIFICA DE CIENCIAS: En la Escuela Técnica Superior de Ingenieros Agrónomos (Paseo al Mar núm. 19), en los siguientes días:

Día 23 de febrero, miércoles, del núm. 1 al 116 de matrícula.

Id. 24 id. Jueves, del núm. 117 al 233 de matrícula.

Id. 25 id. Viernes, del núm. 234 al 349 de matrícula.

Id. 26 id. sábado, del núm. 350 al 466 de matrícula.

Id. 28 id. Lunes, del núm. 467 al final.

Cada uno de esos días el horario es el siguiente:

9 horas, Ejercicio de Matemáticas.

11'30 horas Ejercicio de Física y Química.

Todos los alumnos han de presentarse con el Documento Nacional de Identidad. Para los ejercicios de Latín y Griego, llevarán los diccionarios correspondientes y para los de Matemáticas, las Tablas de Logarítmos.

HERNIA

Operada, reproducida o incipiente, necesita un TRATAMIENTO DE HERNISAN (Balmes, 104, Barcelona-8), la casa de más experiencia y de los inventos patentados más modernos. Seriedad garantizada por el prestigio de nuestros médicos.

Distribuye ahora, en exclusiva para España el genial invento «809 NYLON-FLEX», sin hierros, ni correajes, ni peso, ni molestias. Especialidades para ancianos. Contención y seguridad con un SUPER FLEXIBLE ADMINICULO HERNISAN. La competencia puede imitar sólo nuestros anuncios. ¡Confíe su seguridad y bienestar en HERNISAN!.

Visítenos en CASTELLON el día 21 de Febrero de 10 a 1 en el consultorio del Dr. V. Dolz Bellver, Plaza Huerto Sogueros 7.—Según su prescripción

ACTUALIDAD en VILLARREAL

TAUROMAQUIA FOLKLORICA O MUSICA Y TOROS

ESTE es el tema de la conferencia que mañana sábado a las 10'30 de la noche en el Salón de Actos de la Caja Rural dará el Ilmo. Sr. don Pedro Echevarría Bravo, de la Real Academia de Bellas Artes de San Fernando, acto que organiza la Peña Taurina Manolo Rubio y patrocina la Caja Rural.

Aparte la conferencia propiamente dicha habrá también ilustraciones musicales grabadas por la Escolanía de tiples de los PP. Capuchinos de Medinaceli, de Madrid.

El temario de la conferencia será el siguiente: 1.º Origen de la fiesta taurina. 2.º Vaqueras. El toro en el campo. 3.º Expectación ante la fiesta taurina. 4.º El toro en la plaza. 5.º Diversiones taurinas (antiguas y modernas). 6.º Compasión por el toro. 7.º Hechos luctuosos. 8.º Quejas, celos y desdenes. 9.º Los toros en los juegos infantiles. 10.º Los toros a través de su fraseología, de la pintura y de la poesía.

El conferenciante, D. Pedro Echevarría Bravo, es académico correspondiente de la Real de Bellas Artes de San Fernando, miembro del Instituto de Estudios Manchegos y del Centro de Estudios Jacobeos. Premio extraordinario de Musicología del Consejo Superior de Investigaciones Científicas en 1958 y 1959; primer premio de Investigación y Selección de Canciones Populares de la Delegación Nacional de la Sección Femenina, autor del «Cancionero musical manchego» o «Lírica del Quijote y Sancho Panza», el «Cancionero musical gallego» y el «Cancionero musical jacobeo» que vio la luz el Año Santo 1965.

Ha sido pensionado en dos ocasiones (1958 y 1962) por la Fundación «Juan March» para realizar investigaciones musicales en Francia y Holanda.

Además ha pronunciado muchísimas conferencias tanto en nuestra patria como en Francia, Bélgica, Inglaterra, Holanda y Marruecos.

Una demostración más de la actividad de los componentes de la Peña Manolo Rubio es la organización de esta conferencia que estamos seguros ha de constituir un verdadero éxito.

«EL JARDIN DE LAS DELICIAS», EN EL CINE CLUB

Parece evidente que «El jardín de las delicias», séptimo largometraje de Carlos Saura, es un resumen de toda su obra anterior, hasta el punto de que sus películas se transforman, a la luz de esta última, en borradores, en una serie de apuntes o esbozos que cobran en «El jardín de las delicias» su definitiva realización. Los elementos que componen la poética sauriana han ido evolucionando a lo largo de sus películas, desarrollándose a sí mismos impulsados por un afán autocrítico que Saura posee.

En esta ocasión, con una mirada más serena, con un mayor distanciamiento del material utilizado, Saura vuelve a querer plantear una radiografía de su sociedad, del particularísimo momento histórico que ésta vive. Su buceo en busca de una explicación histórica en «Llanto por un bandido», más concreto y acertado en «La caza»; su explicación de dos elementos ambientales en «Peppermintt frappé», se expresa en toda su obra en ese afán por estudiar a todos sus personajes en función de una historia reciente, en un no perder la perspectiva de dónde y cómo se desarrolla la anécdota narrada.

Por primera vez, Saura utiliza el humor en su película. Unico medio de tener acceso a una problemática de contar y no confar una realidad. Pero también aquí el humor es una toma de postura. Es una prueba de lucidez, de interpretación madura de una historia que ya no pretende verse desde dentro, sino vivirse con un cierto escepticismo.

La película, realizada en 1970, nos narra una serie de tensiones, esta vez planteadas ente el protagonista —un jefe de empresa que a causa de un accidente sufre parálisis y amnesia— y sus familiares, quienes persiguen por todos los medios rehabilitarle mentalmente con el fin de recuperar un dinero depositado en un banco suizo. Está interpretada por José Luis López Vázquez, Francisco Pierrá y Luchy Soto, entre otros, con guión del propio Carlos Saura y de Rafael Azcona.

Esta es la segunda cinta que el Cine Club Villarreal proyecta dentro del ciclo dedicado al cine español, y el pase de la película se efectuará esta noche, a las 10, en la sala de proyecciones del Instituto de Enseñanza Media, como ya es habitual.

TAURINAS

D. FERMIN FONT GARCIA, UN PRESIDENTE INSOLITO

Durante esta semana les hemos ido informando de las actividades taurinas a cargo de las dos entidades locales, en una de las informaciones dábamos cuenta del ciclo de conferencias que se propone dar la Peña Taurina «Manolo Rubio», de lo alto que está sonando esta Peña en el ámbito provincial, con ese entusiasmo y entrega absoluta de sus asociados. El otro punto tocado tuvo como protagonista el Club Taurino, en el que nos hacíamos eco de una casi total renovación, con los ojos puestos, en que el Club recobre aquel esplendor y actividad de antaño, puesto que actualmente había expuesto un paréntesis anodino.

Toda esta pujanza, esta actividad, esas ganas de promocionar es indudablemente obra de asociación, pero también es veraz que su estimulante primordial, la cabeza visible, tiene que reunir un bagaje de condiciones aptas, amén de una vocación y un amor hacia lo suyo y este es el caso de un Presidente insólito por su vocación y amor a la Fiesta Nacional, e insólito porque simultáneamente es el Presidente de las dos entidades taurinas, este es el caso de don Fermín Font García y a él, lo mismo que cuando fue nombrado Presidente de la Peña Taurina «Manolo Rubio», le vamos a formular unas preguntas.

—¿Por qué esa afición, ese entusiasmo a la Fiesta brava,.

—«A esta pregunta por estimarle base, voy a ser un poco extenso. Soy un entusiasta de la Fiesta porque en ella convergen varios factores que concuerdan con mi manera de ser; el espectáculo en sí es luminoso por necesitar de la cooperación solar, energía temperamental que enerva en la persona, la música por su alegría que embarga el espíritu y la emoción del arte del torero por su cualidad que irradia en mi persona. Me agrada fumar un buen cigarro-puro después de bien comido y todavía no he podido encontrar un sitio tan adecuado para disfrutarlo como en el tendido de una plaza de toros, a la salida de la cuadrilla acompañándola los acordes de un airoso pasodoble. Añoro el no haber podido presenciar una corrida de toros cuando las mujeres en casi su totalidad lucían su atuendo con su peineta y el mantón de manila adornando su peinado con un hermoso ramo de claveles. En fin como buen español adoro nuestra incomparable Fiesta Nacional».

—Después de este alarde demostrativo, ¿qué es para Vd. la Fiesta?.

—«Escuétamente, la emoción unida al arte».

—Es Presidente de la Peña Taurina «Manolo Rubio», ¿cómo aceptó también la presidencia del Club Taurino?.

—«Por ser ambas sinónimas y compenetradas en mi gran afición al arte de Cúchares».

—¿Es compatible ostentar simultáneamente dos presidencias taurinas?.

—Pensando en el amplio campo taurino y en sus múltiple facetas, creo que se pueden ostentar las dos presidencias».

—¿Va a cobrar mayor pujanza y actividad el Club con el nuevo mandatario?.

—«Mi anhelo es promocionar todo cuando esté relacionado con la incomparable y para ello cuento con un magnífico cuadro de aficionados».

—¿Qué actividades hay en cartera?.

—«Mi primera gestión ha sido organizar, con la ayuda de la Junta Directiva, una fiesta anual que se denominará «Día Taurino» y este año constará de una fiesta campera en el cortijo del Sr. Castells, «Las Pedrizas». Esta se celebrará D.m. el próximo día veinte».

—¿No encontrará vetos de régimen interior en lo que se propone?.

—«No creo, al contrario, dispongo de amigos competentes y con ganas de enaltecer la Fiesta Nacional».

—Por último Sr. Font, ¿qué es para Vd. la Peña y qué es el Club?.

—«Ambas asociaciones por ser taurinas lo son todo para mí. El Club de rango y solera taurina, cuenta desde hace muchos años con mi gran simpatía y la Peña, con un determinado fin primordial, el de promocionar a nuestro titular, mi buen amigo y novillero Manolo Rubio».

Muchas gracias Sr. Font, que se cumplan sus propósitos y siga por muchos años deleitándose de esa conjunción que como muy bien ha dicho Vd. es la emoción unida al arte.—ENRIQUE AGUILAR.

Farmacias de Guardia

Viernes 18, D. Luis Gimeno, Obispo Rocamora, 30, tel. 52-20-04.

Servicio permanente:

D. Juan Ronchera, Piedad, 36.
Dña. Carmen Berenguer, 18 de Julio, 72, tel. 52-14-45.

NIEVES RUEDA
presentará y firmará ejemplares de su nuevo libro
LUZ (poemas magdaleneros)
HOY viernes 18 febrero, a las 7'15 tarde en
ARES Libros y Discos. - Enmedio, 7

PLAZA DE TOROS DE CASTELLON
Empresa N P T de Madrid — Representante: Alberto Alonso
Condiciones para el ABONO Extraordinario
AL CONTADO Y A PLAZOS
ABONO EXTRAORDINARIO
1.º – A partir del 6 de Febrero y hasta el día 26 del mismo mes, incluso días festivos quedará abierto un ABONO en las taquillas de la Plaza de Toros, bajo el siguiente horario: Días laborables de cuatro a ocho de la tarde y días festivos de once a una de la mañana.

...rdo de Cultura 2007

PROGRAMA DE EMISORAS LAS CASTELLONENSES

RADIO CASTELLON

7'45 Sintonía, apertura de la emisión y lectura de programas; 7'47 Despierte con música; 8 Matinal Cadena SER, con los principales espacios: «Buenos días, Señor», por el Rvdo. Padre Federico Sopeña; Información deportiva, por Vicente Marco. Reportajes y canciones; 8'30 «El Humor» y «Cuchi Cuchi»; 9«Música que trae recuerdos»; 9'30 «Iñigo todos los días»; 9'45 «La hora de la verdad: Arias»; 10 Matinal musical de Radio Castellón; 10'55 Los estrenos de la SER; 11 El intérprete presenta su disco; 11'15 Saludo musical; 11'30 Galería Breve; 12 Mediodía Cadena SER; 12'30 «Paco Ruiz, detective privado»; 12'40 Los estrenos de la SER; 12'45 Galería Breve; 13 La hora del oyente; 13'30 «Festival 72». Realización: Vicente Escura; 14 Actualidad 14 Actualidad 14 horas; 14'30 Diario hablado de Radio Nacional de España; 14'45 Lectura de programas; 14'50 La hoja del almanaque; 14'55 Galería breve; 15 Canta para Vd...; 15'45 «Minutos «Milupa»; 15'55 La canción de la semana; 16 «Amantes bajo el terror», de Rafael Barón, en adaptación del mismo (Cap. 30); 16'30 «¿Quiénes son mis hijos?», novela de Mercedes Antón, en adaptación de la misma (Cap. 20); 16'55 «Minutos «Milupa»; 17 «Madame Bovary», novela de Gustavo Flaubert, en adaptación de Basilio Gassent y Eduardo Vázquez (Cap. 75); 17'30 «Idolos»: Maurice Chevalier». Guión de Rafael Barón (Cap. 15); 17'55 «Minutos «Milupa»; 18 «Nocilla deporte»; 18'30 «Condifencias»; 18'40 «Momentos decisivos»; 19 «La fugitiva», novela de Guillermo Sautier Casaseca, en adaptación del mismo (Cap. 25); 19'25 Galería Breve; 19'30 «Minutos «Milupa»; 19'35 Música selecta: «Rapsodias húngaras», de Franz Liszt, (Números 1 al 5); 20 «Vds. son formidables»; 20'30 Su música favorita; 20'45 Cantando en español; 20'55 Información local de la noche; 21 La hora sinfónica: «El Retablo de Maese Pedro», (Manuel de Falla); 21'40 Ráfagas deportivas, por Chencho; 21'55 Galería Breve; 22 Diario hablado de Radio Nacional de España; 22'30 «Ritmos de hoy y de siempre»; 22'45 «Vds. son Formidables». Programa dirigido por Alberto Oliveras; 23'30 Música para esta hora; 24 «Hora 25». Dirección. Manuel Martín Ferrand; 1'30 Cierre.

LA VOZ DE CASTELLON
CADENA R. E. M.

MATINAL. — 8 Sintonía y apertura; 8'01 Buenos días: amigos. Con los espacios: El tiempo, santoral, agenda, noticiario deportivo y ayer en Castellón; 8'30 Dos voces: dos estilos; 9 Rueda de conjuntos; 9'30 Agenda femenina; 9'35 Usted programa; 11 Acuarela musical.

MEDIODIA. — 12 El Angelus; 12'02 Musical Castalia; 13 Sabor español; 13'30 Ibérica Expres.

SOBREMESA. — 14 Epicentro: La Voz de Castellón. Servicio informativo local y provincial con crónicas, reportajes, informaciones y entrevistas; 14'30 Diario hablado de Radio Nacional de España; 15 Cartelera de espectáculos y farmacias de guardia; 15'05 Ritmos, canciones y melodías; 16'30 Simplemente María, novela de Celia Alcántara. Cap. 56.

TARDE. — 17'30 Usted programa. En su segunda edición; 18 A vueltas con los discos; 18'30 Ecos de Lourdes; 18'45 Voces y estilos; 19 Sala de Conciertos. Sinfonía número 41, en do mayor K. V. 551 »Júpiter», de Mozart. Interpreta la Orquesta de la Sociedad de Conciertos de Viena, dirigida por Karl Ritter. Con cuya audición damos comienzo a nuestras emisiones conjuntas de onda media y frecuencia modulada; 19'30 Santo Rosario.

NOCHE. — 20 Sala de Conciertos. Selección del Concierto número 3 en do menor, Op. 37 para piano y orquesta, de Beethoven. Interpreta Clara Haskil (piano), con la Orquesta Sinfónica de Winthertur, bajo la dirección de Henry Swoboda; 20'30 Voces en la noche; 21 Edición de noche; 21'10 Coplas; 21'30 Penalty. Audición deportiva; 21'45 Una orquesta; 22 Diario hablado de Radio Nacional de España; 22'30 A esta hora: Su música favorita; 23 Páginas Célebres. Fuentes de Roma, de Respighi. Interpreta la Orquesta Sinfónica N. B. C., dirigida por Arturo Toscanini. Rapsodia en blue para piano y orquesta, de Gershwin. Interpreta Ronald Suith (piano), con la Orquesta de los Festivales de Londres, bajo la dirección de Thomas Greene. Y un americano en París, poema sinfónico para gran orquesta, de Gershwin. Interpreta la Orquesta de los Festivales de Londres, dirigida por Thomas Greene; 24 Nuestros programas para mañana y despedida y cierre de emisión.

EMISIONES EN O.M. y F.M.
RADIO POPULAR

PRIMER PROGRAMA. — 8 Apertura; 8'01 Primera hora. El primer saludo musical del día; 9 Mañana Popular; 10'30 Radio Popular informa; 10'35 La sal de la vida. Música y comentarios; 11 Rueda musical; 11'30 Uno, equis, dos... ¡Sales!

SEGUNDO PROGRAMA. — 12'01 Cita a las doce; 12'56 Cantando en camp. Canciones e intérpretes que fueron populares; 13 Te habla una mujer. Espacio femenino; 13'30 Calle Mayor. Audición informativa provincial; 14'15 Citroen—Actualidad; 14'30 Diario hablado de Radio Nacional; 15 Momentos.

TERCER PROGRAMA. — 16'01 El ritmo del trabajo. Sesenta minutos de música y de amistad; 17 Nombres musicales. Los discos trazan la pequeña historia de los populares de la música ligera; 18 Viva la música; 19 Fraternidad al habla. Un diálogo abierto a la amistad; 19'30 Album de canciones.

CUARTO PROGRAMA. — 20'01 Pequeño concierto. Grandes páginas de la música universal; 20'30 Radio Popular informa; 20'35 Solistas y conjuntos; 21'20 Deportes; 22 Diario hablado de Radio Nacional; 22'30 Buenas noches, buena música. El telón musical que cierra los programas del día; 24 Cierre.

CAMPING
«LAS HUERTAS»

PLAYA—NULES

Pase un feliz día en sus agradables instalaciones: Tenis, Mini-Golf, Parque Infantil, Amplio RESTAURANTE con calefacción.

— MENU —

Entremeses variados
Paella Valenciana.
Salmón a la vinagreta
Pan, Vino y Postre.

Precio 125'— Ptas.

CINES TEATROS

Una gran Conpañía de Comedias en el Teatro Principal, patrocinada por la Dirección General de Cultura Popular y Espectáculo del Ministerio de Información y Turismo

Para el próximo sábado y domingo se anuncia en el Teatro Principal la presentación de la Compañía de Comedias "Ruiz de Alarcon", en la que figuran los destacados artistas Marisa de Leza, Ramón Corroto, Josefina de la Torre, Pedro Civera y la colaboración extraordinaria del gran actor José Vivo.

Esta compañía está llevando a cabo una campaña teatral con gran éxito en los principales escenarios de toda España, y las referencias que tenemos son de que se trata de un conjunto de artistas de primera fila que se han unido para ofrecer las mejores obras del momento.

Por de pronto para el sábado y domingo, en sesiones de tarde y noche, presentarán en nuestro Teatro Principal "La reina y los insurrectos" de Ugo Betti y "Fedra" de D. Miguel de Unamuno.

"La reina y los insurrectos" es un ejemplo perfecto de construcción teatral y los personajes trazados por Ugo Betti, tienen autentica vida. La obra plantea un problema muy de nuestro tiempo, y tanto el movimiento escénico como la puesta en escena son de una calidad insuperables. Por otra parte la compañía que ha estudiado la obra con gran esmero, ofrece una versión realmente excepcional. La obra ha sido aplaudida en toda España.

En cuanto a "Fedra" de D. Miguel de Unamuno, es la lucha de unos personajes caducos y enfermos por la supervivencia de un mundo que cae por sí sólo.

Unamuno supo traducir en teatro escenas que pueden ser vividas, y que de hecho lo han sido, escribiendo o quizá mejor relatando lo que refleja la vida de su tiempo. Con tanto vigor y con tanta actualidad, que la obra no ha perdido vigencia. Antes al contrario, ha constituido desde siempre una auténtica piedra de toque.

Para que esto hoy pudiera triunfar, era necesario contar con un grupo de artistas como los que forman la Compañía "Ruiz Alarcón". No son obras que sean asequibles a compañías sin calidad. Precisan un elenco de la máxima calidad y prestigio.

Todos cuantos forman esta compañía, han conseguido premios en el teatro, y sus actuaciones han merecido los más grandes elogios de la crítica teatral de España.

En la compañía hay nombres que en repetidas ocasiones han sido aplaudidos en Castellón. Creemos sinceramente que no es necesario presentarlos.

Todo hace pensar que las próximas actuaciones de la Compañía "Ruiz de Alarcón", constituirán un auténtico éxito artístico.

La actuación forma parte de la Campaña de Teatro patrocinada por el Ministerio de Información y Turismo.

cartelera de EspecTACULOS

TEATRO CINE SINDICAL. Mañana sábado 7'30 tarde y 10'30 noche NO-DO. CIRCULO ROJO. Eastmancolor. A. Mayores 18 años.

CINE SAN PABLO: Mañana sábado 6'45 continua NO-DO. LEVANDO ANCLAS. Color y El Santo en ATACAN LAS BRUJAS. A. Mayores 14 años.

SABOYA: Segunda Semana 7'30 y 10'30 NO DESEARAS LA MUJER DEL VECINO. Technicolor en Cinemascope. Alfredo Landa y Silva Koscina. Mayores 18 años.

AVENIDA: 7'30 y 10'30. — ASALTO AL ULTIMO TREN Technicolor. George Peppard y Diana Muldaur. Mayores 18 años.

RIALTO: Continua 6'45 tarde. LOS CORSARIOS. Eastmancolor en Cinemascope y UNA NOCHE EN CASABLANCA por los Hermanos Marx. Tolerado Menores.

REX: Hoy no hay función. Mañana 7'30 y 10'30 LOVE STORY en Color 3.ª Semana Mayores 18 años.

CINE CONDAL (Villarreal) Mañana sábado 9'30 noche, NO-DO, Jaimito, EL DINERO TIENE MIEDO. Color y OPERACION GIGANTE. Cinemascope y Color. A. Mayores 18 años.

D. Jorge Traver y D. Jesús Sadava, pronunciaron una conferencia en la Cátedra Ambulante de la Sección Femenina en Montanejos

Anteayer, en Montanejos, dentro del marco de las actividades del equipo número 2, de la Cátedra Ambulante de la Sección Femenina, pronunciaron una conferencia, D. Jorge Traver, Jefe del Departamento de Prestaciones de la Delegación Provincial de Mutualidades Laborales y D. Jesús Sadava, Subjefe de Recaudación de Cuotas de esta misma Delegación.

El Sr. Sadava, inició la conferencia hablando extensamente sobre el tema de afiliación y cotización en el Régimen General de la Seguridad Social y en el especial de trabajadores autónomos, tema que domina a la perfección por su diario contacto con esta materia.

A continuación, el Sr. Traver, desmenuzó distintos aspectos sobre las prestaciones reglamentarias y potestativas.

En lenguaje claro y asequible a sus oyentes, satisfizo el interés de los mismos descubriéndoles todo un cúmulo de posibilidades, de las que en su momento pueden verse favorecidos.

Los Sres. Traver y Sadava hablaron de todos estos interesantes temas y al finalizar se entabló un prolongado coloquio en el que se plantearon problemas concretos sobre prestaciones, cotización, afiliaciones, etc., en las distintas ramas del Mutualismo Laboral.

Hermandad Sindical de Labradores y Ganaderos de ARTANA

AVISO

Se convoca concurso para la adquisición de productos para el tratamiento contra CAPARRETA-NEGRA en 480 Has. de OLIVAR en este término municipal.

Las bases del concurso se encuentran a disposición de los interesados en la Secretaría de esta Hermandad.

Las ofertas, en sobre cerrado y lacrado, se admiten hasta las 10 horas del día 23 de febrero de 1972. La apertura de pliegos tendrá lugar una hora más tarde.

Los gastos serán por cuenta del adjudicatario.

Artana a 14 de febrero de 1972.

EL PRESIDENTE
Blas Alvaro

terrabe
TERRAZOS BECHI — TELEFONO, 195

TVE programas:

SOBREMESA

1'45 CARTA DE AJUSTE: Folklore mallorquín.
2'00 Apertura y presentación.
2'01 SOBRE LA MARCHA.
3'00 NOTICIAS A LAS TRES.
3'30 LOS DOS MOSQUETEROS
4'25 Despedida y cierre.

TARDE

5'45 CARTA DE AJUSTE: Habaneras.
6'00 Apertura y Presentación.
6'01 LA CASA DEL RELOJ. N.º 50 (Repetición). «Viajes (II).
6'25 CON VOSOTROS. — Presentación, concurso y comentarios sobre el libro: «Marconi», de Flores Lázaro. —Perdidos en el espacio. «No es oro todo lo que reluce». Director: Harry Harris.
7'30 BUENAS TARDES.

NOCHE

8'30 NOVELA (Cap. V). «Persuación», de Jane Austen.
9'00 TELEDIARIO.
9'30 ESPAÑA SIGLO XX. N.º 31. «El regreso de los prisioneros», (1923). Comentarios: Eugenio Montes.
9'55 ESTUDIO 1. «El castigo de la miseria», de María de Zayas y Sotomayor. Reparto. Marcos; Juanjo Menéndez; Isidora, María Luisa Ponte; Agustín, Manuel Galiana; Noble, Angel Alvarez; D. Lope, Jesús Enguita; Anciano, José Orjas; Fraile, Mario Alex; Criado, Enrique Fernández, Amago; Caballero 1.º, Jaime Seguro; Id. 2.º, José Caride; Id. 3.º, Víctor Fuentes; Marcela, Gloria Berrocal; Inés, Tania Ballester; Cofrade, Adolfo Thous; Jefe de la Ronda, Anastasio Campoy; Notario, Emilio Laguna; Fraile 2.º, Luis S. Martín; Hombre, Eduardo Moreno; Tipejo, Francisco Merino; Anciano, Mariano Ozores; Administrador, Pedro del Río; María, Ofelia Zapico; Ciego, José María Pon; Mendigo 1.º, José María Celdrán; id. 2.º, Carlos Vela; Mendiga, Esther de Castilla; Invitado, José Luis Sanjuán.
11'30 VEINTICUATRO HORAS.
11'55 Música para ver. «Concierto para violín y orquesta en la mayor». —Mozart. Orquesta Sinfónica de Viena. Solista: Yehudi Menuhin. Director: Herbert Von Karajan; Comentarios: José María Franco Gil.
00'20 Despedida y cierre.

U. H. F.

8'00 CARTA DE AJUSTE: Cantos y danzas de Burgos.
8'30 Presentación y Avances.
8'35 METEORO. «Prueba para muchachas».
9'00 GRANDES INTERPRETES «Joaquín Achúcarro» (III) Programa: «Sonata número 3» de Chopín.
9'30 TELEDIARIO 2
10'00 LOS CAMINOS DEL ARTE.
11'00 SOMBRAS RECOBRADAS. «Avaricia». Director: Erich Von Stroheim. — Guión, Erich Von Stroheim. Intérpretes: Gibson Gowland Zasu Pitts; Jean Hersholt; Chester Conklin; Daler Fuller.
12'00 Ultima Imagen.

ASKAR
PRESENTE Y FUTURO EN RADIOTELEVISION
con U H F incorporada
y ahora...
18 meses de plazo

Distribuidor Provincial y servicios técnicos:
Radio Meneu
TEL: 52 17 47
VILLARREAL

ANUNCIOS ECONOMICOS y generales. — Teléf. 22 38 02 y 22 28 90 — Sin recargo — D.A.M.A. Publicidad - Castellón

ANUNCIOS ECONOMICOS

VARIOS

(2198) DETECTIVES CIP diplomados investigación, delitos privados, gestiones, autorización oficial 2. Apartado 239. Teléfono 21 62 02 Castellón

(4311) «AGUAVISTA» PERFORA Aguas Subterráneas, para, Ayuntamientos, Industrias, Ganadería, Agricultura, revalorizando sus secanos. Teléfono 21 40 33 Castellón

(4610) ROTULOS luminosos Rayluz. Figueroles, 7 Telf. 22 77 23. Castellón.

VENTAS

(1369) ESTANTERIAS METALICAS ERMES solucionarán más práctica y económicamente su problema de espacio. TODOFICINA. Trinidad 35. Teléfono 22 31 82 Castellón

(2244) MUEBLES DE EMPRESA, ZUBIGARAY. Mobiliario metálico para despachos, oficinas, salas de juntas, etc. Entrega inmediata LLANSOLA. Ronda Mijares 18 Castellón

(4524) VENDO BODEGA con vivienda bien situada. Razón Teléfono 22 28 15.

(4780) VENDO PISO planta 9, orientado Valencia, Edificio Domino esquina Enmedio-Morería; comedor, cuatro dormitorios, cocina, baño, Ptas. 410.000. Razón: Teléfono, 22 01 35 y 21 66 15.

(4802) VENDO piso Av. Capuchinos, 4 habitaciones, comedor-salón, baño y aseo todo exterior teléfono 22 75 57.

(4803) VENDO PARCELAS primera línea playa Paseo Marítimo frente Hotel Golf autorización inmediata construcción chalet. Telf. 22 12 01 - 22 75 57.

(4814) PISO en Valencia, vendo amueblado precio total 400.000. Dirigirse a Francisco Mir, Centelles 1 Valencia.

(4823) VENDO todo o parte solar aproximadamente 900 m2 a 325 ptas. carretera Alcora parada autobús Grupo Reyes. Teléfono 22 46 70.

(4830) VENDO PISO a 100 metros Plaza Fadrell. Muchos extras. Facilidades de pago. Tel. 223693. De 2 a 4 tarde.

(4833) SE VENDE piso 108 metros cuadrados. Facilidades. Razón Avda. de Lidón, 19-3.º

(4836) SE VENDE piso a estrenar llave en mano. Razón Tenerías 5-4º-8.ª

ALQUILERES

(2644) AGENCIA CITOSA alquila su piso rápidamente. Enmedio, 146. Telf. 22 29 33.

(4401) SE ALQUILA magnífico piso ideal para oficina y vivienda, en Edificio Royal, calle Enmedio, 23 Portería

(4500) ESPACIOSO local 3 puertas fácil aparcar. Dr. Clará 38. Teléfono 21 26 54.

(4606) ALQUILO O VENDO elegante y prestigioso Bar-Restaurante en Castellón. Razón: DAMA Publicidad, General Aranda, 6.

(4747) SE ALQUILA local para establecimiento, céntrico con mostradores, estanterías y teléfono. Informes Crevillente, 1 de 3'30 a 10.

(4774) SE ALQUILA piso ideal para oficina y vivienda en Edificio Simago 1.º. Razón Navarra 1-3.º

(4777) PRECISO alquilar maset o chalet en inmediaciones carretera Alcora. Razón: Esteve. Teléfono 21 46 06. De 1 a 4 tarde.

(4822) SE ALQUILA despacho en Herrero, 11 Razón: Portería.

(4825) DESEO en alquiler maset amueblado, para temporada verano. Ofertas al teléfono 22 43 39. De 9 a 1 y de 4 a 7. Sr. Carceller.

(4835) DESEO ALQUILAR piso sin muebles, céntrico, pequeño. Razón Telf. 22 38 02.

COLOCACIONES

(4677) SE NECESITA oficial chapista en Carrocerías Fravicma. Avd. Alcora, 16 Telf. 21 68 89.

(4727) SE OFRECE ALBAÑIL para trabajos particulares y toda clase de reparaciones. Razón Martínez de Tena 18-4.º teléfono 21 41 58. Llamar de 6 en adelante. Sr. Hernández.

(4784) SEÑORITA para oficina interesa dominando Contabilidad, Meca - Taquigrafía. Informes Citosa. Enmedio 146 de 11 a 1.

(4779) SE OFRECE albañil para toda clase de reparaciones, con fontanería y electricistas y carpintería. Razón calle Padre Vela 25-1.º Telf. 22 58 91 Sr. Alvarez.

(4789) SE NECESITA ayudante de cocina adelantado y señora oficce cocina. Razón Cafetería Goya, Avda. Casalduch 27.

(4796) PARA TRABAJAR domingos y festivos se necesita chica de 18 a 25 años. Interesadas llamar teléfono 213724.

(4810) IMPORTANTE Compañía de ámbito nacional precisa personal de 23 a 40 años, ofrecemos dietas más comisiones. Interesados presentarse en Escultor Viciano 5-2.º derecha, de 10 a 12 y de 5 a 7.

(4820) SE NECESITA personal femenino en fábrica de tejidos Razón. Paseo Morella, 100.

(4819) SE NECESITAN Tejedoras en fábrica de tejidos. Razón Paseo Morella 100.

(4827) SE PRECISA local comercial en Extramuros, sobre 500 m2. Razón DAMA Publicidad. Gral. Aranda, 6.

(4831) SE NECESITA chica servicio interna, buen sueldo. Razón: Trullols 4-7.º-Izda.

(4829) PRECISAMOS AGENTES para trabajar a sueldo mínimo y comisión. Interesados presentarse tardes en DAMA Publicidad. Gral. Aranda, 6.

(4813) DISTRIBUIDORA AVON. Las señoras y señoritas de hoy ayudan a aumentar los ingresos de sus casas. Permítame explicarle personalmente como puede hacerse distribuidora de una firma prestigiosa. Buenas ganancias, actividad agradable, y seria. Llamar al teléfono 21 27 08 de Castellón, o escribir al apartado 14.875 de Madrid.

(4834) SE PRECISA muchacha de servicio todo estar. Razón Bartolomé Reus, 52 timbre 15 Telf. 22 24 75.

(4837) APRENDICES y aprendizas hacen falta para fábrica de tejidos. Razón: Avenida Casalduch 26.

AUTOMOVILES

(48) VENTA DE COCHES usados procedentes de cambio. Razón: Agencia Morris. Cardenal Costa 36 Telf. 21 38 32.

(1935) NIRVANA DISTUSA. Más de cien coches a su disposición. Zaragoza 10-12. Castellón.

(1936) TENEMOS su coches NIRVANA DISTUSA. Elija entre 100 modelos. Garantizados. NIRVANA DISTUSA. Zaragoza, 10-12 Castellón.

(1937) OPORTUNIDAD su coche en NIRVANA DISTUSA. Máximas facilidades. Zaragoza, 10-12. Teléfono 21 36 83.

(2863) 850 COUPE, R-10, 850, Pegaso doble dirección 200 H. P. Avias modernos. Unión, 11

(2928) OCASIONES, vehículos D.K. W., MERCEDES y otros, de 2.ª mano. Repasados y garantizados. Buenas condiciones de pago. Huerto Sogueros 8.

(3473) FURGONETAS ALFA-ROMEO y Citroen 2 H.P. procedentes de cambio: En Concesionario D. K. W. Huerto Sogueros, 8.

(4720) SIMCA segunda mano. Perfecto estado. Condiciones de Pago. Concesionario Provincial Soler Güell, S. A. Huerto Sogueros, 8 Telf. 21 68 79 Castellón.

(4734) AUTOMOVILES CASTALIA. El mejor y más extenso surtido en coches seminuevos, garantizados. Seat 600 D, 850 N. y 850 E. Seat 1.500 baratos, Renault 4L Super, R. 8 y R.10. Citroen Berlina baratísimas. Mini 1.275 C. impecable. Morris 1.100. M.G. 1.300 con accesorios. FACILIDADES HASTA 24 meses. General Aranda 28. Teléfono 224805.

(4786) TALLERES ESCUDER. Oportunidad Seat 124 CS-54; R-10 seminuevo; 800 4 puertas matrícula alta; 850, 1500, 600-D, Simca 1000 Furgonetas y Berlinas Citroen; ¡OCASION, varios Gordinis y 600, Baratísimos! Facilidades pago. Exposición: Padre Jofre, 18. Teléfono 21 44 17.

(4216) GRANDES OCASIONES en venta de AUTOMOVILES precios desde 5.000 pesetas. SEAT 1500, 1430, 124, 850, 600. Normal y 600-D. RENAULT D-F 4 velocidades 4 L Gordini Furgonetas-Citroen y SIMCA 100. Todos procedentes de cambio máximas facilidades de pago en Dr. Clará 17.

(4721) DODGE segunda mano, años 1966-67-69. Perfecto estado. Condiciones de pago. Concesionario Provincial Soler Güell, S. A. Huertos Sogueros, 8 Telf. 21 68 79 Castellón

(4821) AUTOMOVILES CARDA. Vehículos ocasión, todas las marcas. FACILIDADES PAGO. Solvencia absoluta. Trinidad 162. Teléfono 21 29 81.

COMPRAS

(4772) COMPRO en Castellón piso pequeño, de ser posible amueblado. Ofertas Apartado, 149.

(4832) ADQUIRIRIAMOS COCHECITO de inválido de ocasión para enfermo que sólo puede servirse de brazo y pierna derechos. Ofertas dirigidas al teléfono 21 26 39.

TRASPASOS

(4652) TRASPASO bar La Farola por no poder atender. Razón Ronda Mijares 4.

(4766) TRASPASO Comercio de Tejidos en calle Enmedio. Buenas condiciones. Informes teléfono, 22 42 27.

(4826) TRASPASO Hotel, con clientela Francesa todo el año. Razón, escribir a Ref. 84 de DAMA Publicidad. Gral Aranda, 6. Castellón.

HUESPEDES

(4828) PISO PARTICULAR cede pensión completa o sólo dormir. Teléfono 22 24 18. Avda. Casalduch, 44-1.º2-.ª

PERDIDAS

(4838) EXTRAVIADO PERRO dogo gran denés negro. Atiende por «Clay». Se gratificará. Tfono. 224576.

(c) Ministerio de Cultura 2007

INFORMACION DE LA PROVINCIA — INFORMACION DE LA

ALMAZORA

Signos de estos tiempos

Tenemos un amigote, sincero él, y algo brutote también él, que en cierta ocasión vino a soplarnos al oído algo así como que la época en que vivimos se distingue por una irreprimible diarrea legislativa. Porque dice él, que todos quieren dictar disposiciones nuevas, cambiar las cosas de sitio, modificarlas de alguna manera.

Pues hay que reconocer que mientras sean necesarias estas renovaciones, útiles y convenientes, quedan ampliamente justificadas. Mas ya no tanto, cuando se modifican normas, costumbres o leyes que están bien, que no se obtiene ninguna ventaja con el cambio, o que incluso llevados los legisladores por su manía reformadora, se pasan de rosca y no consiguen otra cosa que crear inútiles confusionismos y desmoralizaciones.

No sabemos por qué celestiales intereses, han modificado el Santoral. Y las onomásticas —que celebradas en familia son algo positivo— las han cambiado de tal manera o anulado del todo, que ya muchos no saben cuándo se celebra su santo o si realmente se celebra ya. ¿Y qué utilidad religiosa va a reportarnos esa modificación?... Confesemos que muchos fieles, que sólo alcanzamos a ver estas cosas de tejas abajo, vemos en ello algo muy baladí que no había por qué tocarlo. Pues nos lía un poco más de lo que ya estábamos. ¡Que vaya si lo estamos!

Y sobre la leve consistencia de la reforma, una prueba al canto muy reciente. Tenemos otro amigo que se llama Ricardo. Que siempre ha celebrado su santo el siete de este mismo mes de febrero. Porque, en efecto, todavía en un reducido santoral —de dos santos al día— que tenemos a la vista de 1971, se decía que ese día eran San Ricardo y Santa Juliana.

Sin embargo, ya ese mismo reducido Santoral —de dos santos al día—, pero correspondiente a 1972, que también estamos viendo, dice que ahora el 7 de febrero los santos son: San Teodoro y San Augulo. ¡Nada menos! ¡Lo que estaban perdiendo San Teodoro y San Augulo, que ahora han recuperado, al usurparle el puesto a San Ricardo y a Santa Juliana, que cualquiera sabe a qué día habrán ido a parar, o tan siquiera si se les ha reservado alguna fecha!...

¿Y qué perfeccionamientos espirituales reportarán estas modificaciones, tan por lo visto sin importancia —pero que, sin embargo, se han hecho— cuando por otra parte se deja a los fieles en completa libertad para que conmemoren sus onomásticas cuando les venga en gana?... ¿No hubiera resultado más lógico dejarlo como estaba, por cuanto ahora, [illegible] más del confusionismo [illegible] puede contribuir a que se dejen más de lado todavía los tradicionales y hasta ahora permanentes nombres del Santoral —a los canonizados modelos en que nos debemos mirar— y a los recién nacidos se les impongan cada vez más esos exóticos, profanos y efímeros patronimicos —que ya se van prodigando— extraídos de las películas de éxito, las canciones de moda, y hasta de las marcas de los detergentes con más insistente publicidad?...

Lo dicho. Que no le falta razón al amigote de marras. Venga o no a cuento, la cuestión hoy es cambiar las cosas. En definitiva, eso que él dice tan brutalmente: diarrea legislativa.

J. GALI SANCHO

CAUDIEL - Visita del Sr. Obispo

Nuestro señor Obispo, D. José María Cases Deordal, sin darse una tregua de descanso después de la agotadora jornada de su entrada en Segorbe y en Castellón, ha e[illegible]zado su actuación en la diócesis orando ante la Patrona, Virgen de la Cueva Santa, y visitando, después, los conventos de clausura aquí y de Segorbe.

A media tarde llegó el Sr. Obispo a la explanada de la Iglesia, donde le esperaban el señor Cura, D. Jesús Blasco; el capellán de las monjas, D. Elías Yuste; el señor Alcalde y autoridades locales y buen número de feligreses. Mientras el volteo de campanas anunciaba tan gozosa vista, el Prelado quiso saludar personalmente a todos los presentes. Seguidamente pasaron todos a la Iglesia. Se cantó una salve a la Virgen del Niño Perdido y Monseñor Cases dirigió unas palabras de saludo a todos los fieles, que fueron difundidas por los altavoces de la torre, diciendo que después de la gran jornada del día anterior, en las dos capitales del obispado, este era el primer contacto directo que tenía con sus diocesanos, gozándose de este encuentro que demostraba que hay más fe en las gentes de lo que se dice y se cree; puesto todos habían acudido a saludarle y recibirle con tanto cariño, a pesar de ser día laborable y de venir en plan particular, porque era el Obispo, el Pastor de la diócesis. Exhortó a todos a vivir la fe, a amar a Cristo y a tener mucha devoción a la Virgen.

A continuación se detuvo contemplando el camarín, —lo mejor, en barroco, de la región valenciana—, subió al trono de la Patrona y admiró y veneró la auténtica Virgen del Niño Perdido, la que llamamos «del Colmillo», por estar primorosamente tallada en un colmillo de elefante.

Acto seguido, le acompañamos hasta la puerta del convento donde se despidió de todos y agradeció, una vez más, las atenciones recibidas.

Inmediatamente pasó al locutorio, acompañado de los sacerdotes. Allí le esperaba, la comunidad de MM. Carmelitas Descalzas emocionada de ser las primeras en recibir la visita de su nuevo Pastor. El Sr. Obispo, dijo, entre otras cosas, a las monjas, que esperaba mucho de ellas, que las necesitaba mucho, que tenían que ser un puntal fuerte en la diócesis. Que creía plenamente en las carmelitas, cuando son fieles. Les encargó pidieran mucho por la santidad del Obispo y de los sacerdotes.

Las monjas recibieron con sensible y viva emoción el encargo del Prelado prometiéndole cumplirlo, así como todas las consignas e indicaciones que de él reciban.

Después de haber pasado hora y media entre nosotros, marchó el Sr. Obispo a Segorbe, para visitar a las monjas agustinas.

La impresión que nos ha causado a todos Monseñor Cases ha sido muy buena. Ante todo es un hombre de Dios, un sacerdote santo. Esto lo dice ya todo. Pero nos ha cautivado su sencillez personal, su gran capacidad afectiva, su exquisita delicadeza de espíritu, su saber agradecer, de verdad, los más pequeños detalles, su arte de habernos dejado a todos convertidos en «amigos del Obispo». Que el Señor nos lo conserve por muchos años y sepamos aprender de él las supremas lecciones de la fe, del amor y de la entrega a Cristo.

JUAN DE LAS CASAS, Corresponsal

ALTURA

El nuevo Obispo de Segorbe-Castellón, visita el Santuario de la Cueva Santa

El Doctor D. José María Cases Deordal, nuevo Obispo de la Diócesis de Segorbe-Castellón, que ha tomado posesión oficialmente de su sede, el domingo día 13, por la mañana, en la ciudad de Segorbe y por la tarde, en la capital de provincia, y que nos consta que en ambas partes se le ha dispensado un espléndido recibimiento, hace, el lunes día 14, su primera visita al Santuario de la Cueva Santa.

El nuevo Prelado ora a los pies de la Paloma Blanca y da comienzo la misa concelebrada a la una del día en punto, según horario previsto. En la concelebración le acompañan, entre otros, el Prior accidental del Santuario y el Párroco de Altura.

Las Autoridades todas de esta localidad que se habían adelantado para tributarle el oportuno y cariñoso recibimiento, se reunen, luego de las obligaciones religiosas, en una gran comida de hermandad, con Monseñor Cases, y durante la cual, se cambian las primeras impresiones, sobre todo, planes para el futuro.

A las cuatro de la tarde, Obispo y Autoridades locales, se despiden de la Virgen y en caravana abandonan el Santuario para dirigirse a Altura, donde se hace un breve descanso en el Parque municipal, donde es despedido afectivamente, cuando toma el regreso para su palacio en Segorbe.

A los actos acudieron, con afán de rendir su modesto homenaje de acatamiento, varias familias de Altura y de Segorbe, en número superior a lo que cabía suponer por tratarse de día laborable y de hora algo intempestiva para acudir.

Desde estas humildes columnas, deseamos muy sinceramente una larga y fructífera gestión episcopal.

(De nuestro corresponsal, A. ABAT)

Actuación y consecuencia de Anastasio Alemán en el Círculo Medina

El Aula del Teatro del Círculo Medina registró el pasado miércoles un lleno absoluto. La noticia de Anastasio Alemán era prometedora y el programa encerraba sumo interés. Nos place destacar la asistencia de los excelentísimos señores de Azpurúa Azqueta acompañados de Doña Josefa Francisca Sancho Pérez y del Señor Grangel Mascarós.

«El humor y el miedo» era el título general que amparaba las dos obras del repertorio. «El hombre formal», de Anton P. Chejev (en adaptación de Alemán) y «El corazón revelador» de Edgar Allan Poe, magníficamente interpretadas por Anastasio Alemán y muy sobria y justamente dirigidas por Luis Brión. Breves y oportunos fondos musicales pautaban los acontecimientos dándole al desnudo escenario la profundidad y ambientación más acusadas. el público siguió atento y gozoso la primera parte demostrando su contenida emoción en la segunda parte, con la obra de Poe. Los aplausos fueron generosos y prontos, en cumplida respuesta al buen hacer y estupendo decir del intérprete.

Anastasio Alemán, de formación y procedencia universitaria, en posesión de importantes premios de interpretación y de muy acusado prestigio en sus salidas al extranjero, ha pretendido y ha logrado con su actuación en el Círculo Medina los propósitos todos de su pretensión artística. En sus palabras previas explica el alcance de cuanto se va a ver, de su peculiarísima teoria del contraste para dar luz a la ida predominante y alentadora: «Sacar a la luz ciertos personajes que ignoramos que huimos, pero que existen entre nosotros y a quienes debemos ayudar». Entre la graciosa ternura de Chejov y la terrible compostura de Poe, se cimenta el filo de esas personalidades anodinas y lejanas del hombre, de los hombres negativos.

Por todo ello, porque el alcance de cuanto hemos visto merece más detenida atención y porque la personalidad artística y humana de Anastasio Alemán merecen la pública consecuencia de su pronunciamiento, permítasenos dilatar esta modesta referencia con acotaciones objetivas y oportunas del mundo teatral tan vigente y apetecido.

Anastasio Alemán en estas actuaciones unipersonales, tan dignas de aplauso y estímulo, gusta de hacer llegar al público una consecuencia trascendente y humana como llamada de atención hacia los valores más nobles. En su gira busca el contraste como medio más idóneo de llamada y acicate. Así, junto con las obras dichas de Chejov y Poe, combina un «Platero y yo» repleto también de contrastes, destacando la olvidada contextura social del libro: el miedo a la muerte, el niño sin dinero, el hombre rico... el contraste total de la vida.

Dadas sus frecuentes actuaciones en el extranjero y conocedor de tan diversos públicos, hallamos en sus referencias motivo de congratulación. En Europa, principalmente, son estas salas minoritarias las que marcan la pauta de las nuevas concepciones. Hay un interés total en el público, en un público, desde luego, de nivel cultural más importante. En el extranjero gusta el teatro de actor, el teatro que se representa en su genuina expresión. Anastasio Alemán ha tenido ocasión de alternar, en salas paralelas, con Vitorio Gassman en Bélgica y con el mostruo Marcel Marceau en Estocolmo. Prueba del interés por este tipo de teatro unipersonal y sincero ha sido su reposición en Ginebra, en el Teatro Club, a donde llevó el estreno de "Platero y yo".

Sobre el público español, Anastasio Alemán se pronuncia muy favorablemente, principalmente en esta coyuntura actual de transición, con una apetencia teatral de novedad y entusiasmo enormes. Es lamentable —dice— que los actores no se dediquen a este tipo de actividad, llevando el teatro, el buen teatro, a las esferas que por imperativos de montaje es difícil la asistencia. Europa misma es un ejemplo a seguir en este importante aspecto.

El tema del "Café-teatro" no podía faltar en esta referencia. Tema actualísimo y de gran atractivo. La postura de Anastasio Alemán es tajante: «El Café-teatro es una porquería. Es francamente malo. Queda integrado por obritas de mal cabaret... Y el Café-teatro no es eso; por lo menos no es el que se escribe y se representa en el extranjero, con un sello especial, desde luego, pero no con la falta de calidad del de acá".

En orden al futuro inmediato de Anastasio Alemán, es interesante y prometedora su esperanza. Finalizada su actual gira, que le ocupará todo el mes de febrero, se incorpora a la compañía de Ana Mariscal para representar por España "Oscuro y lejano paraíso" estrenada ya con notable éxito en Madrid y Barcelona, obra que, nos consta, se representará en el Teatro Principal de nuestra Ciudad próximamente y en la que Anastasio Alemán deja nueva constancia de sus magníficos atributos artísticos.

Un aplauso sincero para este joven y gran actor. No solo Castellón, sino todo un público diverso y vario ha sabido ya de su arte: Belgica, Holanda, Francia, Suiza y, allende los mares, Méjico, Universidades de EE.UU. y un etcétera muy largo. Hasta pronto.

Jaime José de la Torre

La novillada tiene mucha fuerza

La novillada de feria tiene mucho interés y por ello mucha fuerza atractiva.

Los novillos de Beca Belmonte salieron muy buenos el año pasado. Esta ganadería tiene seis años de antigüedad y sus reses pastan en tierras sevillanas. La divisa es azul y grana. Los novillos tienen casta, bravura y nobleza.

Frente a ellos estarán los tres novilleros más calificados del momento actual: Luis Millán «El Teruel», «El Niño de la Capea» y nuestro comprovinciano Manolo Rubio. Tres novilleros tan cuajados que podrían tomar la alternativa.

Con este cartel no es de extrañar que el público se muestre tan interesado por la novillada de nuestra Feria de la Magdalena.

EL ANIVERSARIO DEL CLUB TAURINO

El próximo sábado —con una conferencia de D. Alberto Alonso Belmonte— comenzarán los actos conmemorativos del XX Aniversario del Club Taurino.

Al día siguiente se celebrará una misa en el ermitorio del Lidón y luego una comida de hermandad en la Plaza de Toros.

Aunque todavía no se ha fijado la hora y el lugar, dentro de las fechas citadas se ofrecerá a los socios de la entidad una sesión de cine con pase de películas sobre asuntos taurinos.

TAURINAS

EL CLUB TAURINO SE DISPONE A CELEBRAR EL XX ANIVERSARIO DE SU FUNDACION

El Club Taurino celebrará con motivo del XX Aniversario de su fundación los actos siguientes:

La función de cine taurino, tendrá lugar en el Casino Antiguo, el viernes día 18 de febrero a las 8 de la noche, y será una colaboración sobre temas taurinos locales, que nos brinda, D. Luis Beltrán Albert y D. Vicente Plá Broch.

La conferencia a cargo de D. Alberto Alonso Belmonte sobre la Fiesta Nacional, con coloquio, tendrá lugar en los salones del Casino Antiguo, el sábado día 19 de febrero, a las ocho y cuarto de la noche.

Asistencia a la Misa en el Ermitorio de Lidón, el domingo día 20 a las once horas.

La comida de hermandad tendrá en esta ocasión, un aliciente especial, pues en ella, se le tributará un homenaje de afecto y simpatía hacia nuestro Presidente, D. José Mulet Vila.

Edición del Boletín AFICION, coincidiendo con las Fiestas de la Magdalena, para el que se ruegan anuncios y colaboraciones.

Otorgar el XIV Trofeo Magdalena, según las mismas condiciones anteriores, ratificando a la Junta Directiva, la función de Jurado.

Avalancha vendedora

MADRID, 17 (Pyresa). — «Y hasta aquí llegó en la esperanza realizadora», ha podido pensar el operador a corto plazo, porque el mercado bursátil de Madrid se ha visto sorprendido por una avalancha de papel en venta que ha tirado para abajo muchas cotizaciones. Es la vuelta a una situación insostenible por su misma presión y por las apetencias adquisitivas que ahora es a vender, con pérdida de un 0'70 por ciento en la puntuación del índice general ponderado al cerrar a 110'43.

En la alteración de la tendencia tenemos el grupo químico textil con la erosión mayor de la jornada al ceder su índice 4'07 puntos por la influencia de las bajas de Petróleos con 18 enteros, Oxígeno con 15, Explosivos con 10'50, Petroliber con nueve, Mazda con siete, Cros y Energías con seis y Sniace con cuatro. Le sigue alimentación con pérdida de 1'46 puntos y bajas de ocho en Ebro, de cuatro en Aguila y de dos en Azucarera. En términos relativos al índice bancario cede un 0'64 por ciento y en el absoluto se producen bajas de 14 enteros en Hispano, de 12 en Bilbao y Vizcaya, y de seis en Bankinter y Fomento y de cuatro en Santander, frente a subidas de 50 en Ibérico, de 16 en Cataluña, de 14 en Noroeste, de ocho en Popular, de cinco en Zaragozano y de tres en Urquijo. Las constructoras e inmobiliarias desmerecen en un 0'58 por ciento en su índice de cotización, con bajas de siete en Valenciana de Cementos, de seis en Vallehermoso y de cinco en Valderrivas, frente a subidas de 54 enteros en las acciones grandes de Cristalería Española y de 18 enteros en las pequeñas, además de cinco en Metropolitana y de dos en Urbis.

También cede posiciones los valores eléctricos perdiendo el índice un 0'53 por ciento y bajas de 3'75 enteros en Sevillana, de 3'50 en Hidroespañola y de tres en Hidrocataluña y Unión Eléctrica, frente a subidas de seis en Viesgo, de tres en Langreo, de uno en Reunidas de Zaragoza y de medio en Iberduero. En cuanto al resto del mercado, hay que señalar pequeñas alzas en los índices de varias y minerosiderúrgicas, con un 0'10 y un 0'06 por ciento respectivamente, ante las subidas de Fénix con 19 enteros, Tudor con cuatro, de Fasa con tres y de Fenosa y Macosa con dos, frente a pérdida de cuatro en Nueva Montaña y de menor cuantía en los demás. El grupo de inversión opera irregular ganando General de Inversiones 19 enteros frente a baja de 10 en Fibansa y posición papel a 625 por ciento en Ceivasa y también monopolios perdiendo nueve enteros la Campsa.

Al cierre se advertía una desproporción en las contrapartidas a favor de la oferta por 24 valores y demanda solo para ocho. lo que quiere decir que el barco técnico tanto tiempo esperado se va a producir. Los valores contratados en renta variable alcanzaron 122, de los que 50 suben, 39 bajan y 33 repiten en sus precedentes.

A. ESPADA BEJAR

COTIZACIONES

FONDOS PUBLICOS:
Interior 4%, 137
Amort. 4% Enero 1950, 118'25
Amort. 4% Novbre. 1951, 118'25
Amort. 4% Abril 1957, 121
Bco. Hipotecario exentas, 110
Cto. Local Lotes viejos, 106
Cto. Local Lotes nuevos, 107

ACCIONES

BANCOS:
Bilbao, 933
Exterior, 549
Central, 1.020
Banesto, 798
Fomento, 701
Hispano, 852
Ibérico, 816
Mercantil, 895
Popular, 845
Santander, 916
López Quesada, 1.070

ELECTRICAS:
R. Zaragoza, 101
Fecsa-grandes, 236
Fecsa-pequeñas, 240'25
Fenosa, 161'75
Cantábrico, 244
Hidrola, 223'50
Iberduero, 305'50
Sevillana, 236'25
Unión Eléctrica, 237

ALIMENTACION:
Aguila, 290
Azucarera, 157
Ebro, 685

CONSTRUCTORAS:
Hidro Civil, 41
Dragados, 690

INVERSION MOBILIARIA:
SUMA, 1.210'70
Fontisa, 969'28
Nuvofondo, 1.997'75
Fentfondo, 534'35
Urbis, 324
Inversiones, 540
Insa, 203
Crecinco, 407'51
Gesteval, 94'67

MINERAS:
Felguera, 79'75

MONOPOLIOS:
Campsa, 384
Tabacalera, 380

NAVEGACION:
Naval ordinarias, 78
Trasmediterránea, 200

IMPRESIONES Y COTIZACIONES DE BOLSA

QUIMICAS:
Aragonesas, 200
Explosivos, 288
Petróleos, 418

SIDEROMETALURGICAS:
Altos Hornos, 123
Seat, 376
Auxiliar F. C., 120
Española del Zinc, 161
Fasa, 234
Macosa, 140

TELEFONIA Y RADIO:
Marconi, 190
Telefónica, 304'50

TEXTILES:
Sniace, 147

SEGUROS:
Unión y Fénix, 735

(Información facilitada por el Banco de Valencia, de Castellón)

VENDEDORAS APROVECHANDO EL BUEN MOMENTO

BILBAO, 17. (Cifra).— Se ha producido un cambio de orientación en la Bolsa al surgir importantes instrucciones vendedoras dispuestas a aprovechar la ventajosa posición que venían ocupando los valores bancarios, eléctricos y químicos, que habían acumulado importantes plusvalías.

La detención al mismo tiempo de las órdenes compradoras ha originado una disminución en el ritmo de contratación, causando bajas que adquieren profundidad en el Banco de Bilbao, Banesto, Hispano, Petróleos y Fenosa que representan pérdidas de diez a quince duros, manifestándose en sentido positivo Naviera Vascongada, que sube 30 y Bilbaina que mejora diez.

Cierra la sesión con oferta extendida a todos los grupos contratantes.

REALIZACION DE BENEFICIOS

BARCELONA, 17. (Cifra). — Los indicios correctores que se vislumbraron al cierre de ayer, se han materializado en la sesión bursátil de hoy en Barcelona, a través de una realización de beneficios en diversos valores, lo cual ha afectado la marcha alcista del mercado. Ello no quita que, si bien el resultado promedio de la jornada es negativo, hayan existido títulos que han continuado solicitados e incluso quedaban bien dispuestos, tales como Asland y Sarrió.

Entre los retrocesos, aunque han sido mayoría, los únicos realmente de importancia han correspondido a los valores que en la sesión de ayer se habían desequilibrado en relación con las cotizaciones quizá más reales de las restantes bolsas. Así tenemos a Banco Hispano, Exterior y Finsa, que pierden 26, 26 y 20 enteros, respectivamente.

La tendencia general al final de la sesión, parecía ser todavía de reajuste de los cambios alcanzados.

Ministerio de Cultura 2007

DESARROLLO Y SUBVERSION

RECIENTES informaciones de los medios de comunicación españoles, se han hecho eco, a través de sus servicios en el extranjero —Londres, concretamente— de ciertos informes de carácter restringido que circulan en la capital británica, en la que se habla de las fuertes conexiones existentes entre las llamadas «Comisiones Obreras», que actúan ilegalmente en nuestro país, y el Partido Comunista. Asimismo se pone de manifiesto la ayuda que la organización clandestina recibe, para su labor de subversión, a través de distintos organismos políticos y sindicales de Inglaterra, Bélgica, Checoslovaquia, Italia, Francia, Alemania y Luxemburgo.

Puntualizando más diremos que esa ayuda se canaliza a través de una rama del partido laborista británico, del partido comunista belga, y organismos sindicales comunistas también de Italia y Francia, y otra variedad de comités de parecido o similar talante de la Alemania Federal y otros países. Los Sindicatos de Luxemburgo, «se han comprometido —esto es muy importante— a desarrollar una acción contra la Organización Sindical Española en la sede central ginebrina de la Organización Internacional del Trabajo (O.I.T.) y a través de emisiones en lengua castellana».

Señalamos como muy importante este dato en orden a que la O.I.T., tan obligada y fervorosa defensora de los derechos del trabajador y plenamente informada directa e indirectamente de que no hay organismo sindical que menos interfiera la paz social y menos se entrometa en asuntos ajenos a su país, que la Organización Sindical Española, habrá tomado sus medidas para que su sede central haga honor al respeto que hacia ella y hacia los derechos y competencias de cada organismo sindical extranjero guardamos los españoles.

Nos suena toda esta ayuda a las «Comisiones Obreras» a tambor destemplado. Su verdadero objetivo es interferirse en el desarrollo actual español y tratar de sabotearlo. Molesta el desarrollo español y es claro que seguirá molestando, porque cada día irá en aumento, y esto precisamente porque se logra en función de un Sistema político que nada tiene que ver con la democracia liberal y hace de ese desarrollo, como el Caudillo señalaba, «una empresa nacional en la que todos tenemos nuestro puesto, y de forma muy destacada los trabajadores y empresarios... Por eso —añadía el Jefe del Estado— los españoles hemos de ver con recelo que, existiendo cauces suficientes para resolver los problemas que puedan plantearse, dentro de un Sindicato participación que ha demostrado su eficacia, se pretende, mediante huelgas, algaradas y violencia poner en peligro empresas que han logrado un fuerte poder competitivo nacional».

En este punto queremos decir, regresando a los informes londinenses que comentamos que en ellos se hace referencia a algo que por tan conocido ya se ha hecho viejo: la complicidad comunista y de otros compañeros de viaje en los incidentes registrados en la factoría SEAT de Barcelona.

Repetimos que lo que molesta es el desarrollo español y de esto debe tomar buena nota nuestra sociedad, especialmente los estamentos laborales, para que no se dejen sorprender. Que no olviden nunca los trabajadores españoles —y los jóvenes pueden aprenderlo de los más viejos— que todas esas «ayudas» que tan «democráticamente» y a veces tan «cristianamente» van dirigidas hoy al torpedeo de la Organización Sindical Española, proceden del mismo lugar que antaño fue causa de una anarquía y subversión donde, en definitiva, quien más pagó las consecuencias fue el propio trabajador.

Vivimos horas de audaz desarrollo hay que realizarlo de acuerdo con la justicia social. Pero cauces hay para lograr que esa justicia no se margine y continue prosperando; y es claro que entre esos cauces no se encuentran precisamente las «Comisiones Obreras», que únicamente están sirviendo, o bien al comunismo internacional, que no ha olvidado ni olvidará nunca que con la presencia de Franco y el Movimiento Nacional perdió en España su mejor posición y plataforma de expansión en la Europa Occidental, o bien están sirviendo a intereses económicos extranjeros que ya acusan el impacto de la fuerza económica de una nueva España. «Cuando comprobamos —decía el Caudillo— que son fuerzas exteriores, muchas veces meramente económicas y financieras las que pretenden fomentar en nuestro país tales conflictos, ¿no hemos de pensar que se trata de utilizar la violencia y la subversión para poner obstáculos a nuestro proceso industrial? ¿Acaso no hemos de comprender que lo que se quiere es entorpecer nuestra marcha de desarrollo, causando así daño a todos los españoles y aprovechar descontentos provocados para obstaculizar nuestra evolución?».

Primer año de la Ley de Educación

(I)

Por FERMIN CEBOLLA

EL ORDENADOR Y EL BANCO MUNDIAL

Un ordenador central y 50 periféricos controlan el tráfico de datos de un Ministerio con el que colaboran 150.000 personas y cuyos servicios llegan a seis millones de alumnos

En la Reforma Educativa se manejan 25 millones de dólares concedidos en préstamo por el Banco Mundial

EL Presupuesto del Ministerio de Educación y Ciencia, con 61.131'6 millones de pesetas, es superior a la suma de ocho departamentos de la Administración del Estado. El número total de funcionarios que de él dependen se aproxima al 50 por ciento de cuantos trabajan para la Administración. Y sus servicios son utilizados por una población escolar que supera los seis millones de alumnos.

Solo esos datos bastarían para legitimar la creación del «Centro de Proceso de Datos», que comenzó sus actividades en septiembre de 1970, si no hubiese que tener en cuenta también el público asiduo de las Bibliotecas y Museos repartidos por nuestra geografía, y otros centros culturales.

Para una mejor racionalización del trabajo y para un ajustado control estadístico, sobre los que basar toda programación posterior, el Ministerio de Educación y Ciencia adquirió en junio de 1969 un ordenador UNIVAC II08 11, con su equipo periférico y 50 ordenadores terminales para las Delegaciones Provinciales, y en un edificio de nueva construcción se instaló el Centro de Proceso de Datos, que depende de la Secretaría General Técnica del departamento.

Diversas instituciones y centros de investigación utilizan con regularidad el ordenador del Centro para sus trabajos científicos y de investigación. Entre otros organismos son usuarios la Junta de Energía Nuclear, el Instituto «Rocasolano», el Centro Coordinador de Física, el Instituto de Ciencias de la Educación y muy diversos institutos dependientes de varias facultades.

Actualmente se trabaja en el montaje de terminales en los centros de enseñanza superior, como paso decisivo para la rentabilidad del Centro.

PERSONAL PARA LA ENSEÑANZA

La Dirección General de Personal del Ministerio administra un volumen de efectivos del orden de 150.000 personas, de las que 123.022 responden a dotaciones presupuestarias de Cuerpos, correspondiendo el resto a plazas no escalafonadas, contratados, eventuales y personal vario. Durante el primer año de implantación de la Ley de Educación se anunciaron 8.240 plazas vacantes en centros de enseñanza media, y otras 1.000 plazas más provistas para atender las necesidades de implantación del COU.

La jornada laboral del profesorado se divide así: dedicación normal, que comprende 25 horas semanales, de ellas 18 lectivas; dedicación plena: con 30 horas semanales, de ellas 21 lectivas; y dedicación exclusiva, con 40 horas semanales, siendo 24 lectivas. Desde enero de 1972, en diez provincias españolas el pago al profesorado del Magisterio Nacional Primario se hace a través de entidad bancaria, seleccionada por los propios maestros de cada provincia. La operación se monta en colaboración con el Centro de Proceso de Datos.

En cuanto al profesorado de Universidad, hay actualmente 1.252 catedráticos, 750 profesores agregados, 2.149 profesores adjuntos y 4.000 ayudantes. Como contratados, para el curso actual, actúan 54 catedráticos, 318 adjuntos y 1.200 ayudantes.

UN PRESTAMO DEL BANCO MUNDIAL

Posiblemente, la implantación de la Reforma Educativa hubiese topado con mayores dificultades, de no poder manejar los 25 millones de dólares del primer préstamo concedido a España por el Banco Mundial. El programa que rige la utilización de estos fondos tiene varios apartados.

En el de «construcción» dotado con 15'10 millones, se costean la construcción de 19 centros de Educación General Básica, 20 de Bachillerato Unificado y Polivalente y 8 Institutos de Ciencias de la Educación. El programa cubre los gastos de acondicionamiento de los terrenos y los honorarios profesionales, pero no el costo de los solares, que son aportados por las corporaciones locales o por las universidades.

Seis millones de dólares se destinan a «adquisiciones», es decir, a dotar a los centros construídos de mobiliario y material didáctico y terminal de ordenador para la enseñanza programada en el CENIDE.

Casi un millón de dólares se destina a «asistencia técnica»: en realidad cubre los gastos de especialización del personal que lleve adelante la aplicación de la reforma educativa. Buena parte de este personal ha de capacitarse en el extranjero.

El resto del préstamo, dos millones de dólares se destina, por una parte, con 0'20 millone, a la unidad administrativa del proyecto y el 1'80 restante a la constitución de un fondo de reserva para atender los aumentos imprevistos de costo, de acuerdo con las normas del convenio. — (PYRESA)

CARTAS POLITICAS

Una España esencializada y concisa

SEÑOR Director:

Cada año de la década iniciada en 1930 nos traía una novedad y una sorpresa, aun que ese innato remordimiento del hombre, obligándole a exhumar, perdonar y revivir el pasado, no es un acto de contrición, ni siquiera un rescate, sino una falla de la imaginación creativa, de la invención individual o comunitaria; y así el escritor don Antonio Espina, con la ocasión de un centenario, entonces recordaba y espoleaba las supuestas virtudes revolucionarias del orleanista 1830 francés, descubiertas y perennes, según su retrospectiva previsión, después de una centuria.

A renglón seguido de esta seudoprofecía antañona, 1931 nos trajo la República y el Sindicalismo nacional; 1933 alumbró el estallido protestatario de los «Burgos podridos» contra el primer bienio azañista y la fundación de la Falange; 1934 produjo la coyunda de Falange y las JONS, junto a la revolución de Asturias y la rebeldía catalana; 1935 fue la apretada anualidad de la plenitud de José Antonio y la aparición del libro de Ramiro Ledesma con su «Discurso a las Juventudes españolas», al lado de la aparente tranquilidad de la componenda gubernamental cedorradical, aunque frustrada a la postre por el triquitraque de Chapaprieta y Portela Valladares, el par de compadres liberales de don Niceto Alcalá Zamora», 1936 contuvo doce meses aurorales, trágicos y fecundos, al incubarse en su placencia el Frente Popular y el 18 de Julio, que eliminó hasta los triunfantes frentepopulacheros franceses, entre los que su líder y millonario israelita, León Blum, erguía con denuedo el puño cerrado en los desfiles, mientras el camarada filosoviético Mauricio Thorez se limitaba a levantar la mano; 1937 impuso la Unificación en Salamanca, el aplastamiento de los libertarios en Barcelona y la batalla de Brunete ganada por las tropas de Franco; 1938 estuvo caracterizado por los peligros de Teruel, del Ebro y de la cuestión espinosa de los Sudetes en Checoslovaquia, pero se reconquistó Teruel, el Ebro continuó siendo un río nacional e ibérico y Munich alejó la Guerra universal, en tanto que se aproximaba la Victoria española, puesto que en 1939 el Generalísimo firmó por primera vez el Parte castrense del uno de abril y aún no se vislumbraba que, entre el fin estival y el introito del otoño, la caballería polaca iba a ser impotente ante las Divisiones motorizadas de Hitler.

Al principio de tantos sucesos innovadores y sorprendentes he escamoteado, adrede, señor Director, el año bisiesto de 1932, porque debo dedicarle un párrafo aparte y casi conmemorativo, ya que se está cumpliendo un cuadragésimo aniversario de su orto y allí tuvieron lugar el prematurísimo Alzamiento del 10 de agosto sevillano y en torno a la Cibeles y la coetánea publicación de una obra excepcional y, ahora reeditada por «Doncel» de la Delegación de la Juventud, el «Genio de España» de Ernesto Giménez Caballero. Recuerdo y evoco aquel año impar, cuando su mujer Edita, florentina conocida en Estrasburgo, y quien, conforme al texto de la dedicatoria, le había reintegrado a sí mismo, a su pueblo: al genio de España, también, le había dado su segunda y última hija, esposa actual de un Embajador de Bélgica.

Giménez Caballero, tras haber hecho el Robinsón literario, o sea el colaborador único de todas las páginas de «La Gaceta Literaria», e irse a los Balcanes sefarditas, al advenimiento republicano, había vuelto más lúcido, más fabril, más inspirado y trabajador que nunca, componiendo de un tirón, con su lenguaje, castizo y neologista, de místico y de alumno aventajado de los filólogos del Centro de Estudios Históricos, desde Menéndez Pidal y Navarro Tomás a la trilogía de Erasmo Buceta, Homero Seris y Américo Cestro, y su erudición lírica y portentosa, un libro discursivo y sintético, que sacudió a nuestra juventud, como una descarga eléctrica y conmovía al propio José Antonio Primo de Rivera, delante del hap de verdades históricas e intuiciones vaticinantes, desprendidas en la exaltada alocución postrera de los encinares arraigados alrededor del Monte y Palacio de El Pardo, donde el Caudillo se aposentaría después, sin que la vulgar adivinanza lo presintiera y previniese en aquella coyuntura de la dinastía fugitiva y de un Príncipe de Asturias, errabundo y doliente, al que sólo un trienio anterior, junto a cien guardias civiles, había rendido mis turnos de guardia de soldado de segunda clase del Regimiento de Telégrafos.

El primitivo «Genio de España» y sus ediciones posteriores, datadas en fechas premonitorias, 1932, 1934, 1938 y las tres penúltimas de 1939, barcelonesas y prologadas en el marzo marcial de Casatejada, era cual una Silva, o una selva de varia y dinámica lección, a la manera de Fichte a la nación alemana y antinapoleónica, aunque el libro de Ernesto Giménez Caballero significara una empresa cesárea y la validez de este diagnóstico se ha comprobado, al suspenderse sus reimpresiones hasta hoy, a medida de que nos alejábamos de la esencialidad de la Guerra, se confundían los genios locales, patrióticos y metahistóricos, perdiéndose en el relajo, posbélico y relajante, la nitidez discriminatoria del Genio de Oriente, del Genio de Occidente y del Genio de Cristo, es decir de la España crucificada, ungida, entrañable y simbiótica del Este y del Oeste, como los brazos de la Cruz, que nos reveló la sagacidad numénica de Giménez Caballero, cuya biografía es una síntesis de sus pronósticos, a veces agresivos, y aunque no figure su nombre en las listas de los candidatos al Poder futuro y en las encuestas y presagios de los foliculares menos genuinos.

Ernesto, tan amigo de los juegos de ingenio y de vocabulario, y que, por lo tanto, tiene toda la importancia del título, montado sobre un juego de palabras, de la comedia de Oscar Wilde, no se resigna a ese ostracismo, en que intenta obligarle la cronología y la premura de los candidatos a la publicidad. La reacción de Giménez Caballero es esta 7.ª edición esencializada y concisa, para poder meterla dentro del bolsillo y ponerse a tono con la moda del tiempo, sin que le amilanase el veto de uno de los promotores de la Biblioteca de R. T. V.; porque Ernesto, con José Antonio Primo de Rivera y Ramiro Ledesma Ramo son los mejores discípulos y continuadores de Ortega y Gasset. Señor Director, quien quiera saber más que vaya a Salamanca, a la Salamanca universitaria y del Cuartel General, donde conviví con Ernesto, como en todas partes, o que se introduzca en su lectura de este «Genio de España», donde averiguará porque Adolfo Hitler no se casó con una española, el porqué de la Instauración monárquica y porqué cuanto parece un epílogo ha de ser el prólogo de mañana. — (PYRESA)

JUAN APARICIO, 1972.

Los rusos tienen sus planes

Por JESUS VASALLO

ESTE no es el título de ninguna película erótica. Entre otras razones, porque los rusos no las hacen. Tampoco se trata de un comentario de política internacional. Esa no es mi especialidad. Lo que intento es reflejar con la mayor claridad posible, la inquietud que en muchas ocasiones embarga al hombre de la calle aunque cuente con los numerosos medios puestos a su disposición por el consumo masivo, para olvidarse de los peligros. De cuando en cuando estos saltan ante sus ojos y el ciudadano europeo cae en lo que algunos llaman todavía la funesta manía de pensar.

Ahora la psicosis es de retirada en todos los frentes donde hay fuerzas norteamericanas o en los lugares susceptibles de provocar fricciones. Las elecciones están muy cerca y Nixon tiene que ganarlas a toda costa. El sabe muy bien que, como Emerson afirmaba, los hombres superficiales creen en la fortuna y en las circunstancias y los fuertes en las causas y en los efectos. Por eso se dedica a dar golpes teatrales, aunque hasta hoy, todo hay que decirlo, no con demasiada buena suerte. Ha sido más el ruido que los logros. Todavía no sabemos lo que saldrá de la oferta de paz en el Vietnam. Norteamérica podrá captarlo todo menos abandonar sin honra. Después de once años de guerra es a lo menos que puede aspirar. Lo contrario sería tanto como colgarse deliberadamente el sambenito de gigante con pies de barro. Un golpe inevitablemente mortal para su prestigio.

Pero el problema también existe en la alegre y confiada Europa de nuestros pecados. El senador Mansfield ha propuesto que antes de junio, Washington entregue la lista de embarque a sesenta mil soldados. ¿Qué hace nuestro continente ante esa posibilidad? Lo cierto es que desde el final de la guerra —pronto hará veintisiete años— ha tenido tiempo suficiente para aprender a defenderse por sí mismo. Sin embargo, según todos los síntomas, no lo ha hecho. Los ingleses, siempre tan realistas —véase el Ulster— aseguran que se ha limitado a dormitar a la sombra de la bandera estrellada. Menos mal que ellos acuden de refuerzo al Mercado Común. En 1940 —nos lo ha recordado Alfonso Barra— otro optimista miembro del Senado estadounidense quería hacer de Sanghai un Kansas City, pero los tiempos del Oeste sólo existen ya en el cine de Ford y Pekimpah y en el spaguetti western. No creemos que el presidente visite a Mao para pedirle eso.

Nadie parece aquí haber aprendido la máxima cervantina: «La Historia es émula del tiempo, depósito de las acciones, testigo del pasado, ejemplo y aviso de lo presente y advertencia de lo porvenir». Bueno, alguien, sí. Los soviéticos y sus secuaces del Pacto de Varsovia. Ultimamente se habló de una especie de relajamiento y de que también reducirían sus efectivos en las fronteras europeas. En la última reunión de Praga no se ha tratado nada de eso. Solamente se proclamó de nuevo el afán socialista de paz, ante las agresiones del imperialismo. Es curioso comprobar como repiten infatigablemente los mismos tópicos. Con una diferencia sobre los demás: nunca se duermen. Por el contrario, tienen los ojos bien abiertos.

No vamos a hacer un análisis de las fuerzas en potencia en Europa, el Mediterráneo y Oriente Medio. De los datos que conocemos, se deduce en síntesis, que Norteamérica es más fuerte en el mar, aunque con su flota, Rusia ha adquirido una indiscutible influencia política. Lo prueba la actitud de la India frente al Pakistán. El poderío árabe se ha reconstruido gracias a las armas enviadas por el Kremlin. Moscú se preocupa de la seguridad nacional basada en las armas nucleares. Mientras mantiene dos millones de hombres agrupados en ciento cincuenta y siete divisiones, algo menos que la OTAN, pero mayores en capacidad de maniobra. Pululan a lo largo de las fronteras y cuentan con una manifiesta superioridad en el espacio aéreo.

Se incluyen en estos cálculos las tropas de los países del Pacto de Varsovia —todos los de influencia comunista— con instituciones políticas iguales y estructura mili-

(Pasa a la pág. 10)

Movimiento asociativo familiar

CONOCIDO es el impulso que el Movimiento viene dando a lo que podemos denominar «acción social y política de la familia», desde los organismos al efecto creados, concretamente la Delegación Nacional de la Familia.

El movimiento familiarista español es bien conocido fuera de nuestras fronteras, por su amplia colaboración y entendimiento con los demás organismos de la misma índole, que trabajan en pro de la familia en las distintas naciones.

Precisamente ahora, el Ministro Secretario General del Movimiento ha impuesto, en la sede del Consejo Nacional, las insignias de la Gran Cruz de la Orden de Cisneros a Philippe Garigue, decano de la Facultad de Ciencias Sociales de la Universidad de Montreal y presidente de la Unión Internacional de Organismos Familiares, uno de los más ardientes paladines con que cuentan los movimientos familiaristas del mundo.

Ocasión ésta para que Torcuato Fernández-Miranda haya vuelto a insistir sobre la especial atención que reina en nuestro país en orden a perfeccionar las estructuras familiares en la que tienen de instrumentos de acción social y política. «Los problemas de la familia, de la vida familiar y de la inserción del hombre en la sociedad, desde su situación social determinada por su vida familiar —dijo el Ministro Secretario— constituyen una preocupación y un quehacer comunitario a nivel internacional. Vivimos —añadió— un proceso dinámico en las relaciones de familia y sociedad Coordinar la participación social desde la vida familiar y dotarla de una vertebración estructurada son tareas claras de nuestra política».

Las palabras del Ministro evidencian de nuevo la realidad de fa Familia como parte esencial y básica de nuestra democracia orgánica. Hace bien poco tiempo el propio Ministro hablaba de la necesidad de hacer verdaderamente «orgánica» la representación familiar, a fin de que alcanzara la misma organización estructural que en ese sentido representativo tienen el Municipio y el Sindicato.

En todo caso queda bien palpable que a través de nuestra actual actividad familiarista, encauzada por el Movimiento, llegará el momento preciso para que las perfecciones previstas se transformen en realidad tangible. Sin duda que la vertebración de las estructuras familiares va a ser —son ya— preocupación eminente de nuestra política, en tanto si la sociedad ha de participar plenamente en esa política a través del Movimiento, los cauces familiares, que tan profunda influencia social tienen, deben ser los primeros en poner a punto todos los resortes que los faculten para que, cuantos valores, inquietudes, problemas y esperanzas surgen del seno familiar, encuentren las mejores vías para proyectarse hacia todos los planos de responsabilidad nacional y social.

VIEJAS MEMORIAS MIAS

Por GUILLERMO DIAZ - PLAJA de la Real Academia Española

YO

¿QUIEN es éste que fijamente, me mira, desde el otro lado de la ventana? Yo, desde mi refugio, le lanzo mi mirada inquisidora.

Le escruto, primero, el ojo vigilante bajo la ceja rebelde. La pupila color tabaco, con pequeñas irisaciones palidamente doradas; en el centro, una ventanilla de negro profundo. Fijándome bien se ven, en el fondo, unas letras mágicas que ahora no sé, no puedo leer. Sigo mirando el ojo impávido bajo el párpado tenso, impertérrito, casi atónito. El globo inventa una pequeña geografía fluvial sobre el blanco azulino. Son unas líneas carmesíes que corren hacia el lagrimal un poco enrojecido. El ojo aparece fatigado; porque la pupila se ha extenuado largamente sobre el milagro —negro sobre blanco— de la letra, de la delicia menuda de la palabra escrita, que ha subido, ojos adentro, hacia el mundo misterioso que se oculta bajo el cráneo, Lo confirma, acaso, la frente devastada, donde un polvillo velloso decora una piel bruna, levemente pálida. Atraviesan la fachada de la testa dos surcos horizontales, pensativos, y uno, vertical, que se planta sobre el inicio nasal. Estos surcos son, unas veces, un índice de fatiga; otras, de energía meditabunda. Como los que flanquean los ojos, sobre los pómulos que son al mismo tiempo, índice de la risa vital y del tiempo que se va. No es ya un hombre joven, éste que nos mira desde el otro lado de la ventana. Lo miro con una extraña familiaridad. Desde donde ahora lo veo se le marcan bien los trazos generales de la parte superior del rostro. Las cejas alzan un poco su dibujo, trazando una curva de desdén, del cual, tal vez él no tiene ninguna culpa. Los ojos vistos así en conjunto, acusan una pequeña oblicuidad que el relieve de los pómulos hace parecer ligeramente oriental. Quizá la sien excesivamente poblada caracteriza, también, aquel gesto desdeñoso que el pequeño bigote, cabalgando sobre el labio carnoso, subraya. La orografía nasal implanta una línea enérgica, un poco derramada a los lados, dando lugar a los surcos que caen a cada lado, de los labios. El mentón se escurre sin fuerza sobre el cuello amplio que gravita sobre el cuerpo robusto.

Ahora vuelvo a mirar la pupila escrutadora. Me parece que puedo leer, por fin, ¡y de esto ahora hace —¡Dios mío!— tantos años!) los signos que se conjuntan. Dicen 24 de mayo de 1909.

LAS RAICES

Conciencia de ser una brizna en el tiempo. Cabalgando, minúscula, sobre el inmenso correr de los siglos. Como una chispa en medio de una tempestad. Una chispa; pero encadenada. Ligada al pasado y al futuro. Fruto de unas raíces lejanas; semilla de unas formas de vida. ¡Oh, misterio! Sangres mezcladas corren por mis arterias. ¿De dónde me llega a mí, ahora y antes, esta palpitación carnal, aquella energía, o el desfallecimiento, o la esperanza? Escruto dentro de mí. ¿Quién soy yo? ¿De qué profunda penumbra desembarca en mi corazón el temblor de cada día? Veo, ahora, delante de mí, la sombra de mi padre. Lo veo alzarse sereno, tranquilo, sin ambición; vertical el alma y el cuerpo. (¡Cómo hablaría, ahora, con mi padre!). Lo miro en el recuerdo, presente y translúcido al mismo tiempo. ¿Hasta qué punto su sangre (y el espíritu que la empujaba) ha conformado mi conducta? ¿Quién soy yo, Dios mío? Se me aparece, luego la figura enérgica de mi madre, secando la lágrima secreta, viendo como me alejo. Querría calibrar el peso espiritual de la sangre transmitida a mi sentido vital. ¿Cómo? ¿Soy yo la suma de las dos energías o una resultante que es resueltamente otra cosa? A veces, estudiándome, adivino el gesto heredado, la lección recibida. Otras veces, la siento lejana, casi inexistente. A pesar de todo, me reconozco fruto, consecuencia misteriosa, producto de una estirpe fundiéndose en el tiempo. Se me pierde el recuerdo de los abuelos, entre nieblas de niño. El abuelo del Sur, con su elegancia delicada; el abuelo del Norte, con su temperamento resuelto de «hereu» del Ampurdán; mi señora abuela, que había aprendido pintura en el estudo que Mariano Vayreda tenía en la ciudad de Olot; o la otra, que murió, tan joven, en una casa patricia de Mallorca. Todo esto, todo aquello, navegando por mis venas, presente en los apellidos, ¿hasta qué punto prejuzga la criatura que yo soy?

Brizna en el tiempo, encadenada a la vez a un azar y a una fuerza. Camina, dentro de mí, la historia. Paseo por una ciudad que tiene raíces profundas. Cada vez más, las siento, penetrantes, regándome el alma estas raíces. ¿Podría ser diferente? Pero entonces ¿dónde estoy? ¿Quién soy, hasta qué punto soy yo, yo mismo? Me conforma, también, una circunstancia geográfica: cadena en el espacio. He sido moldeado por unas formas vitales, desde la creencia religiosa hasta la lengua que hablo. Heme aquí, tal como he tenido que ser. Kilómetros más al Sur, el hombre que nació el mismo día que yo, camina, ahora hacia la Mezquita. Y a la misma distancia hacia el Norte, mi contemporáneo estricto, es presbiteriano o calvinista. Yo estoy vinculado a la noción que proviene de Roma. He aprendido no sólo que todos los caminos van sino, tal vez mejor, vienen de Roma. Esta noción es ya en mí una realidad unas veces turbadoras, otras aplomada. Ofrezco a esta seguridad, sacrificialmente, todos mis actos mentales, incluso los de rebelión. Y espero que la medida de este sacrificio me sea valorada el día definitivo de la Gran Prueba. — (PYRESA).

(c) Ministerio de Cultura 2007

VIDA DEPORTIVA

Lucien Muller tiene ya trece jugadores «fijos» para el encuentro del domingo en Mestalla

Los dos que faltan saldrán de entre PLANELLES, TONIN, DEMETRIO y PLAZA

SIN novedad en los entrenamientos de ayer por la mañana, Como señalamos se efectuó un partidillo entre los componentes de la plantilla profesional. Todo siguió su curso normal, sin poder señalar otra cosa de que todos los "pros", sin lesiones que señalar, le dieron a la pelota con todo entuiasmo.

Difícil será para el preparador albinegro decidir la composición de la lista grande de jugadores que han de desplazarse a Valencia. De momento, según nos manifestó el mismo Muller, cuenta con estos trece "fijos": Araquistain y Mendieta; Echarri, Cela, Babiloni, Ferrer, Oscar, Cayuela, Figueirido, Planas, Clares, Leandro y Félix. Para la cuenta, los quince que se necesitan para cubrir el expediente reglamentario, contando dos para los cambios, el preparador albinegro nos manifestó habrá de salir de estos cuatro: Planelles, Demetrio, Tonin y Plaza.

No hay, pues, decisión a este respecto, ya que Muller nos decía también que esperaría al último entrenamiento serio de la semana (el de hoy por la mañana, ya que el del sábado, se considera ligero) para decidirse definitivamente.

Lo importante del caso es que no hay novedad alguna y sí muchas satisfacciones al pensar que de una vez durante la temporada, se puede contar con el total de la plantilla. Salvo Mora, Florencio y Pizá, que por el tiempo que llevan lesionados, no cuentan en este capítulo de comentario al referirnos a la plantilla disponible —que se ha contado desde el primer momento—, que viene actuando en la Liga desde el 5 de septiembre.

EXPECTACION

Muchos entusiasmos ha despertado este partido con el Mestalla entre el aficionado castellonense, pudiéndose decir que serán miles los que el domingo por la mañana se desplazarán a Valencia para presenciar el partido, ya que queda en el comentario de todos los planes para el viaje. Fácil y agradable viaje, esta es la verdad, da ocasión a todos para hacer la escapadita del caso. La hora del partido invita a ello y de seguro que en este desplazamiento a la ciudad del Turia, se superará con mucho "la marcha sobre Zaragoza" que en su día se hizo en el partido del Castellón en La Romareda, cucaña que nos puso, nos ha puesto, claro, a las puertas de la Primera División Una puerta muy grandota con un foso por delante con sólo tres tablones para traspasarla. Enfilando uno está ya el Castellón. Veremos si se toma definitivamente el domingo por la mañana en Mestalla. Voces amigas no le faltarán, de eso podemos estar todos seguros.

JOSE TEN V.

EL MALLORCA JUEGA EL DOMINGO EN VILLARREAL

EL Villarreal regresó el mismo miércoles —mejor dicho— ya el jueves a primeras horas de la madrugada de su viaje a Barcelona donde pese a perder marcó un tanto en terreno ajeno que en la Copa puede ser valiosísimo.

No tenemos noticias, que salvo Burguete que no pudo jugar, hay ningún jugador lesionado ni indispuesto, por lo que prácticamente podrá contarse con toda la plantilla para oponerse el próximo domingo al Mallorca equipo al que en la primera vuelta se le venció en su campo por 0-1, gol conseguido por Esteve, el jugador que resultó lesionado el día del partido frente al Cádiz.

El partido del domingo está anunciado para las 4'45 de la tarde y ha levantado expectación, puesto que todo el mundo considera que ha de resultar interesantísimo, máxime ahora cuando va perfilándose posiciones y el Villarreal parece haber recuperado su ritmo de juego,o una prueba de lo cual son los tres tantos conseguidos en dos desplázamientos consecutivos, cosa que no se daba hasta ahora y que evidencia en resurgimiento muy estimable.

Sabemos que hay mucha animación entre los jugadores y ganas extraordinarias de seguir sumando puntos, que al fin y al cabo es lo más interesante.

SOBRE EL PARTIDO SAN ANDRES-VILLARREAL DE ANTEAYER

En nuestro número de ayer y en esta misma sección hacíamos un comentario sobre el partido que nuestro titular jugó el día antes en San Andrés omitiendo que la emisora La Voz de Castellón retransmitió más de la mitad del encuentro, concretamente parte del primer tiempo y la totalidad del segundo. Queda pues corregida la omisión. — C.V.LL.

SE OFRECE PROFESOR MERCANTIL

Especializado en

—PROGRAMACION

—PLANIFICACION CONTABLE

—ORGANIZACION DE EMPRESAS

—IDIOMAS (FRANCES)

Para ofertas dirigirse a: LA REFERENCIA 150 de esta ADMINISTRACION

Un A. de Madrid-Barcelona del máximo interés, junto a los desplazamientos del Madrid y del Valencia

En Segunda División, Castellón, Oviedo y Elche van a campos en los que deben puntuar

El Villarreal recibe a un Mallorca crecientemente difícil

PERSISTE en la Liga ese equilibrio testimonio del bajo nivel medio de nuestro fútbol, sin unos cuantos favoritos destacados sobre la regularidad de su marcha; y dentro de ese panorama van apareciendo partidos que pueden resultar importantes, pero que por lo general tienen el resultado más rutinario y no aportan nada a la clasificación. Aunque, naturalmente, a medida que la Liga avanza, los equipos con plantillas más amplias van dando más de sí, sólo por el número de suplentes a un mismo nivel de que pueden echar mano, en tanto los demás acusan la debilidad de algunas sustituciones forzadas por la larga campaña.

TRES PARTIDOS EN PRIMERA

En Primera División el partido de más relieve es el A. de Madrid-Barcelona. Los colchoneros están muy decaídos y hasta en su mismo terreno no pueden levantar cabeza, mientras el Barcelona lleva una racha sensacional y en las últimas salidas, sin derrota, ha sumado nueve positivos. Mucho habrá de reaccionar el Atlético para no tropezar de nuevo ante un Barcelona que le jugará con mucha confianza ante el nerviosismo que para los de Max Merkel significa su actual posición.

Junto a este partido tienen importancia los desplazamientos del Madrid a Sabadell y del Valencia al terreno del Betis. El Madrid debe puntuar, pero puede permitirse hasta el lujo de no hacerlo. El Valencia, en cuyo interior se está percibiendo una cierta crisis, no tiene más remedio que ganar, no sólo para sumar positivos, no despegarse del Madrid y no dejar que el Barcelona le desborde, sino también para que no se complique más la situación creada por el 3-1 encajado en Sarriá y el escandaloso 4-0 de Gijón.

No parece que los demás encuentros tengan dentro nada extraordinario, aunque vamos a ver si el A. de Bilbao anima un poco el ambiente, logrando algún punto en Vigo.

LO QUE PUEDE CAMBIAR LAS POSICIONES

En Segunda División el color de la jornada lo dan los desplazamientos del Castellón a Mestalla, del Oviedo al terreno del Ferrol y del Elche al del Langreo. El Castellón parece tiene hasta la obligación de ganar y confirmarse en su posición ventajosa, aunque el partido no será fácil ni mucho menos; pero, naturalmente, «para las cuestas arriba quiero mi burro» y para casos como este ha de echar mano el Castellón de su evidente superioridad de clase. Si el equipo se hace cargo de lo que importa el partido, Mestalla debe ser testigo de una gran actuación y de un gran triunfo del líder. El Oviedo está ante una coyuntura similar, y no tiene otra opción que la de ganar al Ferrol, aunque éste haya hecho últimamente algo más que en el primer momento de la Liga. El Elche ya tiene un partido más difícil, pero también necesita puntuar para mantener sus aspiraciones y su posición actual.

Queda un Logroñés-Cultural Leonesa, que en caso de triunfo local, que parece más probable, no cambiará posiciones, que se verían afectadas, en cambio, si fuera la Cultural la que puntuara.

El Villarreal recibe a un Mallorca que no acaba de encontrar fuerza, pero que a medida que ha avanzado la Liga, se ha hecho menos fácil. Los villarrealenses necesitan vencer de nuevo en su terreno y atestiguar una recuperación que el partido de Copa ha confirmado, pero que ante el Mallorca ha de persistir cuando el torneo llega a un momento en el que los resultados en otros campos, si el Villarreal vence en el Madrigal, pueden dar feliz solución a sus dificultades.

TERCER GRUPO DE TERCERA

En el tercer grupo de Tercera División hay esta semana un interesante desplazamiento del Tarrasa a Onteniente y dos partidos con color: Levante-G. Tarragona y Tortosa-Alcoyano.

El Benicarló recibe a un Lérida que ya no es fácil contrincante, pero los benicarlandos se están manteniendo bien en su terreno últimamente. — *VIDI.*

Los partidos de la jornada

PRIMERA DIVISION

Málaga-Córdoba
R. Sociedad-Burgos
Español-Sevilla
Las Palmas-Coruña
Gijón-Granada
A. Madrid-Barcelona
Betis-Valencia
Celta-A. Bilbao
Sabadell-R. Madrid

SEGUNDA DIVISION

Mestalla-CASTELLON
VILLARREAL-Mallorca
Valladolid-Cádiz
Logroñés-Leonesa
Hércules-R. Vallecano
Ferrol-Oviedo
Langreo-Elche
San Andrés-Santander
Jerez-Pontevedra
Zaragoza-Tenerife

TERCERA DIVISION

GRUPO TERCERO

BENICARLO-Lérida
Onteniente-Tarrasa
Levante-Tarragona
A. Baleares-Gerona
Poblense-Algemesí
Gandía-Europa
Badalona-Ibiza
Ciudadela-Barna. At.
Calella-Acero
Tortosa-Alcoyano
Benicarló-Lérida

SOLDADORES CALIFICADOS

Se necesitan para trabajar en el puerto de Santurce. Sueldo mínimo 21.000 pesetas. Interesados dirigirse a APLINSA, José Luis Goyoaga, 9. —ERANDIO—BILBAO.

Pedro Carrasco - Mando Ramos por el título mundial de los ligeros hoy en Los Angeles

MADRID, 17 (PYRESA). — Pedro Carrasco y Armando «Mando» Ramos dirimirán la supremacía mundial del peso ligero en el Auditorium de Los Angeles hoy día 18 del actual —madrugada de mañana 19 para España— vacante desde que el Consejo Mundial de Boxeo «W. B. C.) retiró su reconocimiento como campeón mundial a Ken Buchanan tras sus triunfos sobre el panameño Ismael Laguna, combate en el que éste puso el título mundial en juego. Carrasco percibirá un millón trescientas mil pesetas por derechos de televisión, aparte de su legal bolsa.

CAMPEON POR UNOS DIAS

Cuando el árbitro Samuel Odubote detuvo el combate y declaró vencedor a Carrasco por descalificación de Mando Ramos, una tempestad de duras críticas se desataron contra la decisión. Odubote estimó incorrecciones que merecieron la descalificación de Ramos, y que se apreciaron después claramente en fotos y películas.

Se abre entonces una tremenda lucha entre bastidores. Gabriel G. Velázquez, Presidente del Consejo Mundial de Boxeo da su palabra a Roberto Duque, Presidente de la española asegurándole los derechos de Carrasco incumple aquél y el español fue campeón por unos días, los que tardó en reunirse la W. B. C. Este organismo dictó una sentencia curiosa: no le quitaba el título al español pero tampoco se le reconocía, por lo que era necesario repetir el combate. A mayor abundamiento, el 25 de diciembre el Consejo Mundial dio a conocer la lista de los diferentes campeones mundiales y en ella figuraba Carrasco como campeón de los pesos ligeros, se aclaraba en dicha lista que «ambos estaban obligados a una nueva pelea, a disputar el 18 de febrero de 1972, en Los Angeles». En definitiva, Carrasco fue campeón mundial por unos días, y el viernes subirá al ring del Auditorium de Los Angeles como aspirante, frente al otro aspirante que es Mando Ramos.

FACILIDADES A RAMOS

La España boxística demostró su hidalguía con Mando Ramos durante su estancia en nuestra patria al otorgarle toda clase de facilidades para su preparación. Ahora, Carrasco no es objeto de igual trato. Problemas para los entrenamientos, vestuarios incomprensibles, horarios diferentes «sparrings» de poca consistencia y calidad, y aún más: el truco del «sparring-espía». El protagonista tiró a la lona a Ramos en un entrenamiento y lo expulsaron. El mismo púgil visitó a Carrasco para pedirle trabajo como «sparring». Aceptado por el onubense pero fue expulsado por los mentores del español, puesto que informaba al californiano.

PEDRO CARRASCO

Nació en Alosno (Huelva) el 11 de Julio de 1943. Debutó en 1962, y hasta 1964, llevaba 23 peleas con 22 victorias y un nulo. A partir de ese año aumentó la importancia de sus éxitos cuando se presentó en Barcelona el 26 de noviembre venciendo por puntos a Gómez Acebo y al canario Kimbo.

Su brillantísimo historial de los años 1965, 1966 y parte de 1967, le llevó a disputar el título de Europa de los pesos ligeros frente al danés Boerge Krogh, el 30 de junio —1967—. Venció por K. O., en el octavo asalto.

El 10 de mayo de 1968 en Madrid puso en juego su título ante Kid Tano a quien venció por K. O. en el octavo asalto; el 13 de septiembre, en Barcelona, volvía a ponerlo en juego frente al italiano Bruno Melisano, a quien noqueó en el tercer asalto, por la misma decisión venció al finlandés Olli Maki en Valencia el 19 de octubre.

En 1969 volvió a poner en juego el título de Europa ante Tore Magnusen; en Barcelona, el 6 de marzo, volvió a vencer por K. O.

El llamado «combate del siglo» se celebró el 13 de junio de 1969 en Madrid, protagonizado por Carrasco y Miguel Velázquez, y arbitrado por el internacional español, del colegio de Cataluña, Fernando Protti. La victoria de Carrasco por puntos fue muy discutida, y tanto él como Velázquez hicieron un durísimo combate. Carrasco retuvo su título de Europa por quinta vez.

Por dificultades de peso el onubense abandonó voluntariamente el título de Europa de los ligeros posteriormente aspiraron a él Velázquez y Buchanan con victoria clara del español a los puntos.

En 1971, y tras una dura lucha en los despachos de la Unión Europea y de la Española contra las evasivas de la W. B. C., cuyos acuerdos no se cumplían, pudo Carrasco disputar el título mundial vacante, a Armando «Mando» Ramos, y cuyas incidencias son de sobra conocidas. Ahora, la pelea vuelve a repetirse en Los Angeles.

Pedro Carrasco, hasta ahora, fue solamente vencido a los puntos en 1964, en Roma, el 11 de marzo por el italiano Aldo Pravisani; pero en la pelea de revancha celebrada en Madrid el 1 de diciembre, la victoria fue para Carrasco por la misma decisión. También efectuó un combate nulo con Joe Tetteh el 20 de noviembre de 1970 para, en revancha, vencerle a los puntos en Madrid el 26 de diciembre del mismo año.

El Consejo Mundial, apretado por las federaciones europea y española concedía que el español disputase en calidad de aspirante el título de Europa de los superligeros al francés René Roque. Y el 21 de mayo de 1971 Carrasco conseguía otro entorchado continental al vencer a los puntos.

MANDO RAMOS

Nació este sensacional boxeador el 15 de noviembre de 1948 en Los Angeles. A los 21 años se proclamó campeón mundial al vencer a Carlos «Theo» Cruz por K. O. técnico en el décimo primer asalto, el 18 de febrero de 1969. Puso en juego el título ante el japonés Yoshiaki Numata, a quien noqueó en el sexto asalto el 4 de octubre de 1969.

En plena euforia, Ramos hizo vida poco deportiva y olvidó su preparación física el 3 de marzo de 1970 perdía su cetro ante el panameño Ismael Laguna quien le batió por abandono en el noveno asalto.

Pese a su juventud se midió con púgiles de talla internacional como Hiroshi Kobayashi (campeón mundial de los pesos ligeros-juniors) y

(Pasa a la siguiente)

«SUPERCADENA 72» EN LOS ANGELES

Retransmisión en directo «vía satélite» desde el Sport-Arena, del combate de boxeo valedero para el título mundial de los «pesos ligeros» entre

PEDRO CARRASCO

Y

MANDO RAMOS

Un servicio informativo extraordinario

ofrecido por PHILIPS

Escúchelo el sábado, 19, a las 6'55 de la mañana,

a través de, LA VOZ DE CASTELLON

Ministerio de Cultura 2007

VIDA DEPORTIVA

MOTORISMO

Participación castellonense al V Trial de la Paella

Preparativos ante el sensacional XVIII Trofeo Magdalena

Sigue su ruta el deporte del motor castellonense, y tanto en el asepcto de participación como en el de organizaciones, no se para un momento.

Hoy en el aspecto de participación, tenemos que informar que cuatro castellonenses, provistos de su licencia deportiva para el año en curso, marchan el domingo a participar en una prueba de la que por ser puntuable para el Campeonato de España, y además estar en handicap los ases Mila de Montesa y Bulto de Bultaco, puesto que no puntuaron ninguno de los dos en la primera de este Campeonato, y F. Paya con Ossa fue el vencedor, ha de ser una gran prueba de Trial llena de emociones.

El lugar de celebración a hora que aun parece, según la noticia recibida, que será a las nueve o diez de la mañana, es en Alcira, y los pilotos que participarán de Castellon serán D. Vicente Mateu Ferris con Montesa Cota 247 que debutará en una prueba oficial, D. Vicente Javier Vidal Queral con el mismo tipo de maquina ya conocido por la afición, D. Adrián Aguilella Sábado con Bultaco Sherpa T, y D. Ramón J. Blanch Nicolau (más conocido entre la afición castellonense por "Cucho") también sobre Bultaco Sherpa, que suponemos que tendrán una categoría para Juniors, dentro de la cual les deseamos mucha suerte, extrañandonos un tanto que de más de una docena de buenos especialistas de Castellón conste todos con licencia, solo cuatro se desplazan a Alcira.

ANTE EL SENSACIONAL XVIII TROFEO MAGDALENA

La atención sobre el Trofeo Magdalena de Motorismo siempre ha sido grande por parte del aficionado, más fuera de nuestra provincia que aquí en casa. Este año, si bien el calor en torno a esta sensacional competición que abre el Campeonato de España de velocidad en 50, 125 y 250, para reunir también en su torno otra competición de 250 c.c. para Juniors, acapara la atención del aficionado de nuestra ciudad y de la provincia, pero esto no es nada, comparativamente, ante el aluvión de cartas que se reciben en el Moto Club Castellón, donde faltando más de un mes y ante tal número de inscripciones y las previsibles, se piensa en la forma de eliminación de corredores para llevar a las finales, o a la gran carrera del domingo día 12 de marzo por la mañana a los mejores, o a los mejores tiempos, o mejores clasificados en mangas, según se determine por el Jurado de la prueba.

TROFEO JEFATURA PROVINCIAL DE TRAFICO

En orden a otra serie de las muchas que hay que contar para una prueba de la envergadura de este XVIII Trofeo Magdalesa, con un gasto inicial que pasa de las 360.000 pesetas, son los trofeos, de los que seguramente que el Club organizador tendrá ya algunas ofertas, pero que nosotros al estar enterados con certeza de la concesión de un Trofeo para esta Competición por parte de la Jefatura Provincial de Tráfico, no dudamos en señalar el hecho, como señalaremos con gusto todos los que sepamos, con el mejor animo de ayudar al Moto Club Castellón y difundir las ayudas que recibe, que son en este caso y en todos los casos inestimables.

ESCAPE

El Burriana Juvenil Campeón de su grupo

LA larga espera sostenida con ansiedad por el equipo menor del Burriana y sus seguidores, ese codo a codo que desde el principio de la Competición tuvo que sostener con el San Pedro del Grao de Castellón, se vio finalmente resuelto a su favor, no sin ser superadas antes grandes dificultades. En el penúltimo encuentro de la competición se enfrentaban en Castellón los dos equipos aspirantes al título; los dos puntos de ventaja que el San Pedro tenía sobre el Burriana obligaban a éste necesariamente a conseguir la victoria para adelantarle en la tabla por gol-average y proclamarse campeón.

Y con el mar como testigo, ante muchos seguidores burrianenses, nuestro equipo demostraba su posición en la clasificación, su condición de gran goleador —67 goles a favor en 18 encuentros—, su sólida retaguardia, pero sobre todo ello su tranquilidad en el campo, su serenidad para aguantar un resultado que de haber sido empate en vez de victoria hubiera truncado las ilusiones durante un año acumuladas por todos los componentes de nuestro equipo juvenil, atesoradas por quienes sabían de sus posibilidades, frente a escepticismos más o menos declarados, más o menos encubiertos.

El camino de la esperanza quedaba abierto y conseguía colmarse al ganar magníficamente al Benicarló tres días después en el último encuentro de la Competición. Hoy el C. D. Burriana es ya con todos los honores campeón del grupo primero de Segunda Categoría Regional Juvenil; nueve equipos están como él en las mismas condiciones en estos momentos. Son seis las plazas de ascenso que estos Campeones habrán de disputar y será precisamente ahora cuando más se precisará el aliento de los aficionados para que una de esas seis plazas se quede en Burriana.

Felicitemos por de pronto y ensalcemos la gran campaña que los juveniles nos han deparado, una campaña que sin duda habrá logrado arrastrar incluso a los más reaccionarios. Y ahora, cuando la dificultad habrá de ser lógicamente mayor, juveniles y aficionados deben sentirse hermanados por un afán y logro comunes. De ellos y de nosotros depende su futuro, un futuro que ha de ser el mejor para Burriana y para su equipo juvenil. —TARANCON FANDOS

TENIS

XIII Trofeo Magdalena en el Medina

El resultado de los partidos jugados en el día de ayer fueron los siguientes:

INDIVIDUAL DAMAS

Sra. de Diago vence a la Sra. de Tirado por 6-0, 7-5.

Sra. de Tejedo vence a la Sra. de Aldás por 6-2, 6-2.

Sra. de Reig vence a la Sra. de Sospedra por 6-3, 6-3.

Sra. de Expresati vence a la Sra. de C. Tirado por 6-2, 6-0.

INDIVIDUAL CABALLEROS

F. Bernat vence a J. M. Gimeno por 6-2, 6-3.

J. Aragó vence a V. Fabregat por 6-4, 6-2.

Orden de juego para esta tarde:

3'30 Sra. de Diago-Sra. de Tejedo

4'30 Sra. de Reig-Sra. de Expresati.

5'30 F. Bernat-J. Sales

Se ruega la máxima puntualidad para la buena marcha de los partidos.

El Madrid, clasificado para los cuartos de final de la Copa de Europa de Baloncesto

Ganó al Radio Koch por 98-74

MADRID, 17. (Pyresa). — El Real Madrid ha ganado en el Pabellón de la Ciudad Deportiva al Radio Koch por 98-74. Se trataba del segundo partido de la última confrontación de la Liga de cuartos de final de la Copa de Europa. Como en el encuentro de ida los austríacos vencieron por 86-85 el equipo español pasa a las semifinales de la competición debiéndose enfrentar a los yugoslavos del Jugoplastica de Split.

REAL MADRID.— 98: V. Ramos (13), Emiliano (15), Muller (8), Luyk (27), Rullán (17), J.R. Ramos (4), Paniagua (8), Cabrera (2), Cristóbal (4).

RADIO KOCH.— 74: Leskova (7), Tecka (4), Johnson (26), Redd (9), Rabl (4), Bilik (4), Iltscheff (12), Shoen (0), Seidemann (6), Chladek (2).

Arbitraron los Sres. Delessert (Suiza) y Carpentier (Bélgica). Su actuación fue discreta.

LAS COSAS EN SU SITIO

Desde que se formaron los grupos de cuartos de final Ignis y Real Madrid eran los favoritos para pasar a las semifinales. Jugada la confrontación entre italianos y españoles que fue la primera, aquellos se perfilaron ya semifinalistas indiscutibles. No pasó así con el Real Madrid que aunque ganó los dos puntos de su confrontación con los holandeses pasó muchos apuros y por ello ha habido que esperar a vencer a los austríacos para proclamarse semifinalista europeo. Los aficionados no las tenían todas consigo después de la derrota habida cuenta de que el Levis de Holanda ganó aquí al Madrid por un punto.

Sin embargo el campeón español salió dispuesto a dejar las cosas en su sitio y confirmar su condición de favorito. Y en efecto en diez minutos resolvió el equipo de Ferrándiz pasados los cuales y merced sobre todo a una defensa individual "de ayuda" francamente buena, colocó el marcador en 27-10 siendo hasta ese momento el único equipo que había en la cancha. Basados en esta defensa el Madrid culminó magníficos contraataques y casi todos los puntos que conseguía en este período eran debidos a esa bien concebida defensa. Cuando no ocurría así allí estaba una vez más Luyk para resolver con su mortífero gancho.

Los austríacos no gustaron e ininidividualidades de sus dos americanos Redd y Johnson. Son en gecluso decepcionaron salvo en las general un equipo muy flojo con una muy floja defensa individual (deberían haberse acogido a una zona preparada para sujetar a Luyk y Rullán) y con muy pocas ideas en ataque donde repetimos sólo el hacer individual de los yankis era eficaz. Faltos de técnica individual y fundamentos nada han tenido en lógica consecuencia que hacer ante un Madrid que una vez resuelto el partido no se empleó a fondo ni mucho menos e incluso tuvo momentos bastante mediocres.

Hay que destacar la defensa que hizo José Ramón Ramos al moreno Redd que en Viena hizo 21 puntos y aquí demostró en un par de ocasiones que se trata de un jugador peligroso y con muchos recursos pero tuvo que conformarse con hacer nueve puntos y sólo una canasta bajo la vigilancia del mayor de los Ramos. El resto del equipo salvo en los diez minutos iniciales no estuvo a su altura pero se mantuvo en buen tono.

Pedro Carrasco-Mando Ramos...

(Viene de la anterior)

le venció por puntos; Frank Crawford, Jerry Graci, Sugar Ramos (ex-campeón mundial de los ligeros) Raúl Rojas y otros.

Ahora con Pedro Carrasco, las espadas están en alto. Sabe el español que su rival es duro, difícil, un auténtico gladiador del ring que gusta de fajarse y es de esperar que, en esta ocasión, Carrasco sepa que aquel golpe en frío que le privó del noventa por ciento de su fortaleza, lo recibió por quererse salir rápidamente del terreno del californiano.

En una de esas acciones, Ramos le «cazó», en frío. Además Carrasco deberá tener en cuenta que Mando Ramos es peleador nato y está en posesión de grandes recursos de toda índole y que no desperdicia ocasión de golpear en nuca o espalda. Difícil compromiso el de Carrasco, soportado por su bravura y pundonor.

ALBERTO AMOROS

AUTOMOVILISMO

Ante el VIII Trofeo Magdalena de Karts

Mañana, reunión de cargos y colaboradores en la propia pista

La Junta Central de Festejos ha levantado este año de su letargo al automóvil Club Castellón, al proponerle la organización de una carrera de Karts, que como continuación de aquellas inolvidables competiciones de la Plaza del Huerto de Sogueros y Avda del Rey D. Jaime, (la última celebrada el 19 de marzo de 1968 por la mañana) llevaba el título de VII Trofeo Magdalena de Karts VI Premio Internacional Delegado Nacional de Deportes. Esta, pues, de este año, de la que quiero ante todo, dejar constancia que se debe a la iniciativa de la dinámica Junta Central, que no se anda por las ramas con tal de dar un buen programa, llevará por título VIII Trofeo Magdalena de Karts, y se celebrará el día 10 de Marzo por la tarde a las cinco en el polígono Rafalafena, entrando para mayor facilidad por la avenida de Lidón, la última y ancha calzada de el mentado polígono. A partir de las cuatro del día de la prueba, habrá entrenes oficiales, y antes del pesaje oficial de karts y corredores.

Ante esta prueba, el Automóvil Club Castellón, vela sus armas, y para mañana el director de la misma, D. Rafael Moliner Sales, convoca a todos los cargos oficiales de la misma, a parte de él mismo como Director Adjunto— D. Vicente Folch Godes, Secretario, D. Clemente Miro Armengot, comisarios deportivos, D. Vicente Segarra Esteve, D. José Ramos Aznar y D. Enrique de Rojas Torres, Comisarios técnicos D. Simón Carceller Más y D. Amadeo Quintana. cronometradores D. Vicente Folch Safont, D. Miguel Folch Adell, D. Vicente Rovira Ramos, D. Pascual Badia Mundina, D. Ignacio Serrano, D. Luis Folch Montoliu, Juez de salidas y llegadas, D. Juan Bautista Pons, cuentavueltas D. Vicente Folch López, Jueves curvas D. Enrique Ramos Egui, D. Angel Solsona Monton, D. Antonio Pascual, D. Rafael Gallent, D. Joaquín Monfort, D. Antonio Quintana.

Así mismo, el Automóvil Club Castellón y la organización de esta prueba citan a todos los que desean colaborar, para que mañana asistan al propio circuito, bien entendido que entrando por la avenida de Lidón se puede llegar por el primer entrador y el segundo de la propia avenida.

ESCAPE

El holandés VIANEN, vencedor de la XIX Vuelta a Andalucía

Ayer, victoria de Perurena y grave accidente de los hermanos Torres

ALMERIA, 17. (Del enviado especial de Pyresa, Porriño).— Ha habido doble victoria de Domingo Perurena en la vuelta a Andalucía y también dobles víctimas en la última etapa, los hermanos Torres, que son los dos de Málaga, aunque estén afincados en Barcelona. El quipuzcoano resultó vencedor de la etapa en otro buen «sprint», que dominó esta vez a muchos más corredores que ayer en Ronda. Por su parte, los hermanos Dámaso y Pedro Torres sufrieron caidas que llevaron a Dámaso al hospital de Málaga, mientras su hermano a duras penas podía cruzar la línea de llegada sobre su bicicleta, con cierto retraso sobre los primeros, por lo que Pedro Torres pierde el cuarto puesto de la clasificación que tan brillantemente había conquistado ayer en Ronda. Su hermano Dámaso no ha podido terminar la etapa y, por lo tanto, la carrera. Ha sido trasladado del hospital a la Residencia del Seguro de Enfermedad, donde a la hora en que telefoneo, el pronóstico para el joven corredor del equipo de Bahamontes es de «muy grave». Sufre fractura de clavícula, traumatismo torácico, conmoción cerebral y derrame cerebral interno. El accidente se produjo a la entrada de Málaga, a un kilómetro y medio de la meta de llegada, alrededor de las dos de la tarde, cuando había mucho tráfico en la ruta entre Torremolinos y Málaga. El ciclista quedó «encajonado» entre un camión y un 600. Se rodaba muy fuerte en aquellos momentos, pues había habido batalla, escapada, reagrupamiento y, sobre todo, importantes cortes, por lo que los corredores del grupo de cabeza, entre los que se hallaban los hermanos Torres, se preparaban para el «sprint».

Yo vi como llegaba con una herida profunda en su pierna derecha Pedro Torres. Le pregunté: «¿Qué ha sido eso?». Entonces me contestó: «Peor debe ser lo de mi hermano, que lo han tenido que recoger tendido en la ruta y llevarlo al hospital».

La vuelta an Andalucía, tantas veces jovial y ruidosa no ha terminado este año, acaso por ser bisiesto, con alegría.

A la trágica muerte de Manolo Galera ha sucedido hoy, en la última jornada, este doble accidente sufrido por los hermanos Torres, sobre todo el que afecta a Dámaso.

LA ULTIMA ETAPA

La última etapa ha sido muy rápida. Se esperaba así, porque después de los once primeros kilómetros que culminaban en el Alto del Viento, los restantes 110 hasta Málaga, por Coin, Mijas y Fuengirola, eran un brusco, rápido y peligroso descenso por ruta muy poco cuidada hasta Mijas.

Ya hubo batalla en el repecho de la Cuesta del Viento. Por la cima pasaban en primer lugar Casas y Uribezubia, éste a 15 segundos, seguidos de Pedro Torres y un grupo de 20 hombres, entre los que se hallaban los mejores y, por lo tanto, el líder Vianen, que como era de esperar (ya que el recorrido favorecía a belgas y holandeses) terminó vencedor absoluto de la 19 Vuelta Ciclista a Andalucía.

En el primer gran descenso hacia Málaga (pues hubo otros luego de falsos llanos) pudimos presenciar una gran escapada a cargo de Casas y Perurena. Duró esta escapada, siempre cuesta abajo, 36 kilómetros. Tenía que fracasar, porque los corredores de los Países Bajos, más fuertes rodadores y, como dije ayer, expertos en «tumba abierta», forzaron al límite el ritmo, exponiéndose, naturalmente.

Perurena y Lasa terminaban por ser absorbidos, poco antes de Coin, a 60 kilómetros de etapa; pero la carrera estaba rota.

Detrás del grupo de cabeza, donde figuraban Perurena, Linares, Lasa, Vianen, López Rodríguez, etcétera había otros pequeños grupos y bastantes corredores solitarios que intentaban en vano dar caza. Por Fuengirola, meta volante que ganaba Koeken, seguido de López Rodríguez, se transitaba con 15 minutos de adelanto sobre el horario previsto. Un par de kilómetros después, ya en plena ruta nacional, Tabak, corredor del equipo del líder, intentó la escapada solitaria. Estaba previsto este golpe, pues si ganaba Tabak (un corredor muy bajo en la general) se restaba la bonificación del posible competidor de Vianen, por ejemplo, Linares, el español que estaba más cerca del vencedor absoluto.

La escapada de Tabak no prosperó, porque, sobre todo los corredores de Langarica, trabajaron lo indecible para frustarla, lo que aconteció en Torremolinos.

Ya dije que los últimos kilómetros fueron muy fuertes. Allí estaba en cabeza Lasa, López Rodríguez, Perurena, Vianen, etc. No todo el grupo, porque no fue un «sprint» masivo. Fácil de comprender que no fuera así por lo que acabamos de explicar. Venció al «sprint Perurena», delante de López Rodríguez.

Vencedor absoluto ,pues, de la 19 Vuelta a Andalucía es el holandés Vianen, que conquistó el «maillot amarillo» en la primera etapa y no lo ha soltado en las cinco de que ha constado la ruta andaluza. Las metas volantes son para otro holandés, Van Der Vleuten; el Premio de la Montaña, para el asturiano Manuel Antonio García, más conocido por «El Manzanillo»; el premio de la regularidad, «Maillot verde», para López Rodríguez, y primer puesto por equipos para el que dirige Dalmacio Langarica.

Tarde de sol en Málaga, cuando llegamos al filo de las dos de la tarde. Una pena que en tanta luminosidad cuelguen todavía crespones negros por la muerte de Manolo Galera. Todos los actos de la peña malaguista, tradicionales en esta ocasión han sido suspendidos.

Pero el ciclismo sigue.

Campeonato Regional de Adheridos

EL BATALLA CONSTRUCCIONES, NUEVO LIDER

El Batalla Construcciones ha necesitado llegar a la cuarta jornada para conquistar el primer puesto en coparticipación con el Jeylo. Quizás sus actuaciones, hasta el momento presente estén dejando mucho que desear con arreglo a lo que se espera todavía de este equipo considerado por muchos como el más representativo del actual torneo de Adheridos. Su victoria sobre el animoso, y nada más, equipo de El Siglo no debe cubrirle de gloria puesto que los villarrealenses, con más voluntad que aciertos, pusieron en la contienda pocas cosas dignas de mención y aunque fueron los primeros en marcar el Batalla Construcciones necesitó de poco esfuerzo para remontar ese gol y eregirse en claro vencedor. Pero seguimos insistiendo en que el Batalla no está en su mejor momento para seguir esa línea ascendente que de él se espera, toda vez que los triunfos cosechados lo han sido contra equipos considerados muy inferiores a él y por la mínima y tras más esfuerzo que menos. El Batalla puede dar la medida exacta de lo que puede hacer y ser si es capaz de salvar los dos próximos y difíciles escollos que se le avecinan, es decir contra el Armería Levantina y el Jeylo, dos equipos considerados fuertes actualmente.

Quizás el partido más vistoso y entretenido de la jornada fue deparado por el Círculo Mercantil y la Peña Deportiva Castellón. Los del Círculo con una actuación bastante convincente y demostrando aquello de que querer es poder, venció limpiamente a un oponente que está tambien demostrando muy buenas maneras pero con escasos recursos en su línea delantera. En el centro del terreno hilvanaban bien la jugada, pero como decimos, su delantera no cooperó con arreglo a la marcha del juego. Por contra el Círculo Mercantil, con mucho brío en sus acciones y fuerza en sus ataques, redondeó sus mejores aciertos de cara al portal enemigo con tres bonitos goles que le hacen de nuevo ponerse en una línea prometedora de cara a los próximos acontecimientos. de seguir por esta trayectoria es fácil que los triunfos se le escapen pocas veces tal y como están actualmente los equipos.

Els Fillols y el Armería Levantina hicieron tablas en un disputado partido en que el empate deja en la justa medida los méritos de ambos contendientes. Ambos conjuntos, destinados a figurar en los principales puestos de la tabla, siguen manteniendo íntegras sus aspiraciones, sobre todo el Armería Levantina que puede dar un gran paso si es capaz de conseguir los dos puntos en su próximo encuentro contra el Batalla Construcciones.

El Jeylo que supo jugar su baza en la primera parte cuando tenía el viento a su favor y en la que consiguió los dos goles, dejó mejor constancia de su capacidad a poco más que sus jugadores intenten una mayor compenetración entre sí y olvidan el exceso de individualismo que sigue siendo la nota favorita de casi todos los equipos participantes. El Orbea-Oar, en cambio, no supo aprovechar en la debida forma la segunda parte y la alianza del viento no le sirvió para remontar el resultado adverso porque su delantera disparó poco a puerta, siendo esta la principal causa de que no consiguiese, al final, algo positivo, no obstante y a pesar de salir derrotado, en esta ocasión no debe desminuirse su actuación porque puso buen empeño en el partido, sólo a los factores reseñados se debe el que no lo consiguiera.

Los resultados habidos son los siguientes:

Els Fillols, 1 - Armería Levantina, 1.

Círculo Mercantil, 3 - Peña Castellón, 1.

El Siglo, 1 - Batalla Construcciones, 3.

Jeylo, 2 - Orbea-Oar, 1

	J.	G.	E.	P.	F.	C.	P.
Batalla C.	3	3	0	0	5	1	6+4
Jeylo	3	3	0	0	4	1	6+2
Ar. Levantina	3	2	1	0	6	1	5+3
C. Mercantil	4	2	0	2	6	5	4
F. Castellón	4	2	0	2	7	6	4
Els Fillols	4	1	2	1	5	6	4
Orbea-Oar	4	1	1	2	4	4	3—1
K. L. G.	3	0	0	3	1	5	0—4
El Siglo	4	0	0	4	2	11	0—4

ENRIQUE BELTRAN

Deportes de Educación y Descanso

CAMPEONATO DE FUTBOL DE BARES

La segunda jornada de este Campeonato se celebró el pasado domingo en el campo del Colegio Universitario, donde se dieron los siguientes resultados:

NUESTRO BAR, 1 - HOGAR DEL DEPORTISTA, 0

Encuentro muy igualado, que resolvió el delantero del equipo de Nuestro Bar, en un bonito gol, que no pudieron remontar sus contrarios.

BAR LA ISLA, 0 - BAR LLEDO, 1

Otra victoria por la mínima diferencia, en encuentro que a nuestro criterio, igual se podría haber alzado con la victoria uno que otro equipo, ya que los dos hicieron méritos para conseguir la victoria.

BAR CARIBE, 2 - BAR TOFOLET, 2

Como partido final, saltaron al campo estos dos equipos, que para no desentonar con los anteriores, demostraron mayor eficacia cara a la portería contraria, pero que también existió mucha igualdad en juego y goles como se puede ver por el marcador.

CAMPEONATO PROVINCIAL FUTBOL DE EMPRESAS

TALLERES BAGANT, 3 - AUTONEUMATICO, 0

Partido resuelto con claridad de resultado por un Taller Bagant, que va a más y que sin duda vuelve a ser uno de los máximos candidatos.

TALLERES BAGANT. — Cerezuelo, Abril, Herrero, Medina, Gascón, Murria, García, Quintero Palau y Martínez.

AUTONEUMATICO. — Ochando, Vilanova, López, Badía, Gasque, Mateu, Pedregosa, Alcarria, Ucher y Ripoll.

TELEFONICA, 1 - PRODUCTOS QUIMICOS ESSO, 1

Gran partido hubiese podido ser este encuentro de no haberlo deslucido un tanto el fuerte viento que soplò durante toda la tarde.

Dirigio el encuentro el Sr. Piqueras, bien.

TELEFONICA.—Galán, Arranz, Antañanzas, Mínguez, Rovira, Meliá, Ramia, Calvet, Picó, Martínez y Aguilella.

PRODUCTOS QUIMICOS ESSO. Hernández, Arquimbau, Axpe, Tena, Marcos, Salais, Tirado, García Fernández, Ramos y García.

IMCASA, 4 - FINANZAUTO, 0

Se defendió muy bien el Finanzauto, que mantuvo el empate a cero hasta 10 minutos del final, en que tuvieron una actitud desacorde con la deportividad que debe imperar en estos encuentros. Algunos jugadores del Finanzauto se marcharon del campo después de encajar el segundo gol.

IMCASA.—Gimeno, Usó, Pitarch, Ruiz, Franch, Aparici, Marsá, Murria, Moraños y Benet.

FINANZAUTO.—Martínez, Allepuz, Muñoz, Vidal, Vidal, Fernández, Bellés, Torán, Nebot y Ripoll.

FERTIBERIA 3 - INCA, 0

Volvió Fertiberia por sus fueros, venciendo a un adversario no muy potente, pero siempre incómodo. Suponemos que este será el inicio de su recuperación.

INCA.—Como siempre, muy luchador y muy deportivo.

El partido, que dirigió bien y sin complicaciones el Sr. Adsuara, resultó muy entretenido.

FERTIBERIA.—Planchadell, Torres, Gallén, Sancho, Montilla, Puyó, Valentín, Rodríguez, Castells, Tintoré y Ribes.

INCA.—Gimeno, Montull, Sánchez, Gozalbo, Luna, Fernández, Gozalbo, Gómez, Avinent e Igualado.

PALAS ROMERO, 1 - MAXIMO GARCIA, 0

Partido muy competido resultó por la mayor profundidad del Palas Romero, que hizo un buen encuentro.

Bien defendiéndose Máximo García, pero ineficaz en el ataque.

Arbitró bien el Sr. Valls.

PALAS ROMERO.—Poner, García, Benet, Moliner, Nebot, Viera, Bellés, Gil, Pejo, Alberich y Sales.

MAXIMO GARCIA.—Ballester, León, Gual, Pascual, Ventura, Mundo, Mena, Puig, Chaler Pons y Pascual.

BALONMANO DE EMPRESAS

Hoy miércoles y mañana jueves en las instalaciones del Polideportivo Sierra Espadán, se jugarán los encuentros correspondientes a la segunda jornada del Campeonato de Empresas de Balonmano, que organiza la Obra Sindical de Educación y Descanso, siendo los encuentros y horarios los siguientes:

Miércoles día 16:

A las 7,30, Palas Romero - Fertiberia.

Jueves día 17:

A las 8, Máximo García - Ferro Enamel Española.

TENIS MESA.

TROFEO MAGDALENA 1972

El Grupo de Tenis Mesa de la Obra Sindical de Educación y Descanso, con motivo de las Fiestas de la Magdalena, ha organizado un Campeonato Provincial de Tenis Mesa "Trofeo Magdalena" en las modalidades de simples y dobles.

Las inscripciones para dicho Campeonato se pueden efectuar de 19 a 21 horas en el local de dicho Grupo, sito en la calle Enmedio (Edificio Billares, 2.° piso), donde se encuentran las Bases del Campeonato.

El sorteo se celebrará el día 22 de los ctes. a las 20 horas, dando comienzo dicho Campeonato el día 23.

(c) Ministerio de Cultura 2007

VIDA DEPORTIVA

Regresó la selección nacional de fútbol

MADRID, 17. (Pyresa). — Esta tarde, con dos horas de retraso sobre el horario previsto, ha llegado a Madrid la selección española de fútbol; Quini, que resultó lesionado en el partido contra Irlanda, manifestó que se había tratado de un golpe casual, al entrar a un remate y recibir entonces un codazo. Por su parte, el Dr. Fernández de Lis, médico de la Federación, afirmó que Quini sufre una lesión en el hueso malar, de la que será operado esta misma tarde por el Dr. Sada. "No es excesivamente grave —agregó— y en tres semanas podrá empezar a entrenar".

El seleccionador nacional, Kubala, dijo que, aunque el partido no había sido vistoso, al menos se había obtenido un resultado interesante para España. "Los jugadores hispanos —afirmó Kubala— salieron a buscar la victoria y se pudo lograr. Pero, tras el empate, se puso el partido muy difícil y se crecieron los irlandeses; creando muchas dificultades para lograr otro tanto".

Al referirse a los debutantes en la selección Manolete y Miguell, dijo, que ambos respondieron muy bien y que le habían gustado.

"El gol español —añadió el seleccionador— llegó tras una jugada sensacional de Quino y Aguilar y fue un gol como una casa y además muy bonito".

Según Kubala, a la selección española le faltó personalidad y dominio sobre el centro del campo. Terminó diciendo que el próximo encuentro de la selección nacional será contra Grecia el 12 de abril.

ANUNCIO

Se hace público que el HOSTAL RESIDENCIA CARIBE Y EL RESTAURANTE CARIBE, de Oropesa, que venía regentando D. ELISEO LUSA, en la actualidad lo hará D. FRANCISCO ARTERO, lo que se comunica para los efectos oportunos.

Buen resultado del Villarreal en la Copa

El Villarreal consiguió anteayer en el terreno del San Andrés un 2-1 que constituye un magnífico resultado de la eliminatoria de Copa. Naturalmente, para los villarrealenses tiene la Liga el máximo interés, pero sin mayor riesgo este tanteo de Barcelona, con la posibilidad de salvar la eliminatoria en el segundo encuentro, también es importante por lo que puede guardarle el siguiente sorteo. En la foto, un momento del partido de anteayer. — (Foto CIFRA GRAFICA)

LLEGO LEGRA A MADRID

MADRID, 17. (Pyresa).— En el mismo vuelo en que llegó la selección española de fútbol, regresó a Madrid, el boxeador hispanocubano José Legrá, que revalidó en Londres su título de campeón de Europa de los pesos plumas.

Legrá llegó a Barajas vestido de Rey y manifestó que llevaba esa indumentaria porque era el Rey de su categoría. La pelea —según Legrá— ha sido un simple trámite. Dijo luego que estaba contento, pero que estará contentísimo cuando gane el campeonato del mundo, que le han prometido disputar en Londres dentro de cuatro o cinco meses.

El boxeador sufre una fractura en la mano derecha ,al parecer de carácter leve. Se refirió a que hubo un arreglo en la subasta para este combate, al ponerse de acuerdo algunos promotores para que fuera concedido al promotor de Londres y entonces cobrar él "dos perras". Al referirse a San Román, manifestó que contra él no tenía nada, pero sí contra Bamala y que existe una guerra entre ellos. "Bamala —dijo— me quiere hundir y el que me quiere hundir yo le aplasto. Y no sigo hablando de él, porque si quiere publicidad, que suba al ring".

La Cultural Leonesa ganó al Mallorca por 2-0

EN PARTIDO DE COPA

PALMA DE MALLORCA, 17. (Afil). — La Cultural Leonesa ha vencido al Mallorca a domicilio por 2-0 en partido de ida de la cuarta eliminatoria de la Copa del Generalísimo.

En el primer tiempo la Cultural Leonesa ganaba por 1-0.

ARBITRO:

López Montenegro, fue aplaudido

ALINEACIONES:

MALLORCA.— Vallespir, Taberner, Sans, Puig, Pons, Doval, Pereda, Cáceres, Paquito y Roselló. A los 20 minutos del primer tiempo Moya por Doval y a los 20 del segundo período Reina por Cáceres.

CULTURAL LEONESA. — Bernardo, Casas, Maño, Del Riego, Piñán, Roldán, Godoy, Villafañe, Marianín, Félix y Zugazaga. A los 12 minutos del segundo tiempo Pepín sustituye a Mariano y a los 20 Larrauri a Casas.

A los 9 minutos del primer tiempo Marianín marca a pase de Zugazaga. A los 2 del segundo tiempo, Zugazaga en tiro libre bate al meta mallorquín.

Durante casi todo el partido ha dominado el Mallorca, pero este dominio era más bien producido por el repliegue forastero que por su juego. La Cultural, con mucha más rapidez y anticipación no pasaba agobios en la defensa y contratacó con mucha efectividad.

El resultado es justo, dado que aún teniendo en cuenta el dominio mallorquinista, sus ocasiones de gol fueron casi siempre nulas.

Por la Cultural destacaron Zugazaga, Mariano y Maño, mientras que por el Mallorca únicamente Pereda realizó alguna jugada de mérito.

TELEFONOS DE Mediterráneo

Administración: 220060

Redacción: Talleres: 220056

COCHES USADOS

Totalmente Revisados

Procedentes de Cambio

Grandes Facilidades

desde 10.000 ptas.

R-8 Desde 25.000 ptas.

600-D Desde 7.000 ptas.

R-6-1.500 Rancheras.

M. G. Citroen...

NIRVANA

C/. Zaragoza, 10-12. Casa Central: NIRVANA Distribuidor Oficial de BRITHIS LEILAND-AUTHI, en Valencia y Provincia

SE SOLICITA DISTRIBUIDORES DE VINO ENVASADO PARA CASTELLON Y PROVINCIA

Interesados dirigirse a BODEGAS VINICOLAS DE SAN MATEO

C/. Valencia, 19 SAN MATEO (Castellón)

CUATRO PESADOS QUE PISAN FUERTE

Equipados con la mejor cabina del mercado

1.-42/20, o el pesado más popular de España. Este Barreiros de 10.179 cc, tiene, al igual que sus hermanos mayores, la mejor cabina del mercado. Y desde hace tiempo. Desde los asientos anatómicos hasta la calefacción, todo está diseñado pensando en el conductor.

3.-62/26: más CV que sus competidores. Todos los Barreiros de 26 toneladas tienen el motor B-36, con 216 CV sin sobrealimentar. Y frenos neumáticos con válvula doble y circuitos independientes, además de freno eléctrico de serie.

ción en U, y la famosa caja de cambios de diez velocidades. Además, este modelo tiene un doble puente trasero con ocho ruedas motrices.

Los Barreiros duran más porque son más duros

2.-26/26: dos ejes direccionales para mover 26.000 kilos con facilidad. También, como los demás pesados de Barreiros, tiene la envidiada servodirección hidráulica ZF, con una geometría de dirección única en el mercado.

4.-64/26, el camión que no se asusta de nada. Para trabajar como hormigonera o volquete, el 64/26, al igual que los demás grandes Barreiros, tiene bastidor de acero estampado en frío, con sec-

AMPLIA FINANCIACION:

CASANOVA

Paseo Morella, 33. Telf: 212674.

CASTELLON

CONCESIONARIO DE CHRYSLER ESPAÑA

Ministerio de Cultura 2007

La Comisión de Presupuestos estudió ayer diversas mociones presentadas en el transcurso de sus reuniones de los últimos días

Y aprobó el proyecto de ampliación de plantillas de carteros urbanos

MADRID, 17 (Pyresa).— La Comisión de Presupuestos de las Cortes, que, desde el pasado día 2 ha deliberado sobre los presupuestos generales del Estado para 1.972, ha proseguido esta tarde la discusión de las distintas mociones presentadas a lo largo de los debates del indicado proyecto de ley de aumento de plantillas de los cuerpos de carteros urbanos y subalternos de Correos.

La sesión se inició con la propuesta de moción que en la tarde de ayer había formulado el procurador D. Salvador Serrats Urquiza, y que no pudo someterse a votación por no hallarse en el salón se sesiones el número preceptivo de procuradores. La moción del Sr. Serrats Urquiza fue aprobada hoy por 41 votos a favor y sólo dos en contra.

Según esta propuesta, se solicita del Gobierno la elaboración de un proyecto de ley de normas básicas presupuestarias en las que se recojan además de los presupuestos generales del Estado, las correspondientes a los organismos autónomos de la seguridad social y al sector público.

Intervino a continuación D. José María Serrats Urquiza, en defensa de otra moción ,tendente a lograr un presupuesto armónico y equilibrado. Por esta propuesta se solicita que el principio de suficiencia esté equilibrado por las posibilidades recaudatorias de cada momento y que en ningún caso justifique un exceso de presión tributaria, aunque se recurra en casos extraordinarios a la emisión de deuda. Por otra parte, solicita que el Gobierno debe extremar su política de austeridad y que los incrementos de los presupuestos deben atemperarse al crecimiento porcentual del producto nacional bruto. En la última parte de su moción se hace una serie de consideraciones sobre la necesidad de evitar la dispersión impositiva.

Ia Ponencia estimó que, en la propuesta de D. José María Serrats existen cuestiones no directamente relacionadas con la competencia de la Comisión de Presupuestos. Estimó, por otra parte, que el presupuesto debe ser considerado como un instrumento de la política económica y que esta se fija a través de los planes de desarrollo. La propuesta, modificada en varios extremos, fue aprobada por la Comisión, y en consecuencia se elevará al Gobierno para si procede su toma en consideración.

También sobre materia presupuestaria, presentó otra moción el Sr. Escudero Rueda, cuyos puntos más importantes son los siguientes: Plena integración entre planes de desarrollo y presupuestos, y necesidad de que el sistema fiscal se ajuste a normas de equidad que permitan, entre otras consecuencias, el conocimiento por las emrpesas de la renta o valor añadido, que determine que los convenios colectivos puedan con eficacia y con justicia distribuir la renta producida.

La ponencia estimó que también la moción del Sr. Escudero Rueda sobrepasa en algún término la competencia de la comisión, y rogó al proponente que refundiera su moción en el texto ya presentado y aprobado de D. Salvador Serrats.

El Sr. Urgorri Casado solicitó, mediante moción al Gobierno, la declaración de zona catastrófica a favor de la provincia de Lugo, en razón a los daños causados por los recientes temporales. En consecuencia solicitó para esta provincia se arbitren las ayudas de todo tipo propuestas en la legislación.

La ponencia estimó que el ruego del Sr. Urgorri no era objeto de moción conforme al nuevo reglamento, sino de petición al Gobierno. Así lo consideró el citado procurador anunciando que redactaría un escrito de solicitud al Gobierno.

A instancias de D. Afrodisio Ferrero y en razón a no ser miembro de la Comisión de Presupuestos de las Cortes, D. Marcelo Fernández Nieto presentó una moción por la que se solicita se remita a las Cortes un proyecto de ley de suplemento de crédito para atender las necesidades de los subnormales mayores de 30 años y que actualmente no reciben ayuda de la seguridad social. Estimó el Sr. Fernández Nieto, según datos recibidos del Sr. Ferrero Pérez, que en la actualidad el número de presuntos beneficiarios es de unos 6.000.

El Subsecretario del Ministerio de Trabajo y miembro de la Cámara informó a la Comisión que, en plazo inmediato, el titular del departamento de Trabajo firmará una disposición ampliando hasta los 40 años los beneficios que ahora vienen percibiendo los subnormales adultos, dando de este modo cumplimiento a la propuesta del Sr. Fernández Nieto.

A continuación, el Letrado de la Comisión dio lectura a una serie de mociones, todas ellas relativas a aumentar las retribuciones de los funcionarios públicos y, principalmente, de los funcionarios de la administración de justicia.

La Ponencia estimó que era éste un problema extraño a la función legislativa y más propiamente a la comisión de presupuestos.

El Sr. Fernández Nieto adujo que las Cortes debieran en cierto modo exigir el cumplimiento de normas retributivas sancionadas, referentes especialmente a la aplicación de los complementos de destino y dedicaron a los funcionarios de la administración de justicia. También defendió el principio de la retribución del turno de oficio para los abogados.

Por entender la comisión que este tema había sido desestimado al tratar del artículo 60 del proyecto de ley de presupuestos generales del Estado, no fueron igualmente tenidas en cuenta las mociones redactadas en este sentido.

Por último y completando el capítulo de mociones, D. Salvador Serrats hizo una cumplida alabanza del Presidente de la Comisión de Presupuestos D. José García Hernández, por el modo en que ha presidido y dirigido los debates del proyecto de ley, hace unas horas dictaminado. Las palabras del procurador fueron subrayadas calurosamente por los miembros de la Comisión.

AUMENTO DE PLANTILLAS DE CARTEROS URBANOS

Reanudada la sesión minutos más tarde, se sometió a deliberación de la Comisión de Presupuestos el proyecto de ley sobre aumento de plantillas en los cuerpos de carteros urbanos y subalternos de correo. Al citado proyecto se presentaron cuatro escritos de enmienda, en los cuales se propugnaba la celebración de unas oposiciones restringidas entre los actuales carteros y subalternos de correo, contratados e interinos. Aunque la Ponencia había aceptado estas sugerencias, el procurador y enmendante Sr. Lop Felipe, propuso que, en lugar de celebrar oposiciones restringidas, se produjera la incorporación automática por mandato legal de personal interino y contratado a los puestos de plantillas. La Ponencia estimó que la propuesta del Sr. Lop Felipe significaría un grave quebrantamiento de los principios y de la sistemática general sobre la que se asiente la legislación española en lo referente al acceso a la función pública.

Más adelante, el Sr. Fugardo Sanz propuso el hacer extensivo a los repartidores de telégrafos lo preceptuado mediante el proyecto de ley que se discutía. En nombre de la Ponencia, el procurador D. León Herrera Esteban, Director General de Correos y Telégrafos, informó que existía un proyecto actualmente en elaboración en el sentido señalado por el Sr. Fugardo Sanz.

El proyecto de ley, que consta de 6 artículos y una disposición transitoria, fue aprobado finalmente. En la disposición transitoria, en que se recoge la propuesta de los enmendantes, se determina que, durante el plazo de un año a contar desde la publicación de la presente ley, la Administración convocará oposiciones restringidas para cubrir las vacantes que se aumenten. Podrán concurrir a tales oposiciones quienes en la fecha de dicha publicación vengan prestando servicios ininterrumpidos durante dos años como interinos o contratados en funciones propias de los cuerpos de carteros urbanos y subalternos de correos, siempre que continúen en servicio hasta la convocatoria de las pruebas elegidas.

Seguidamente la Comisión de Presupuestos tuvo conocimiento de la aprobación de la cuenta general del Estado correspondiente al ejercicio de 1969 y a las estadísticas del presupuesto de gastos e ingresos de los meses de octubre, noviembre y diciembre de 1971.

Finalmente el Presidente de la Comisión, D. José García Hernández, levantó la sesión con la que quedan finalizados los trabajos de la Comisión de Presupuestos en su actual convocatoria.

Es importante lo realizado, pero muy importante lo mucho que nos queda por realizar

Dijo García Ramal en el acto conmemorativo del primer aniversario de la promulgación de la Ley Sindical

ANUNCIO EL PROPOSITO DE CONVOCAR PARA ESTE AÑO EL PLENO DEL CONGRESO SINDICAL

MADRID, 17 (Pyresa).— "Es hora de decir que cada una de nuestras referencias a las distintas reuniones y acuerdos de la Conferencia Internacional del Trabajo no pretenden otra cosa que destacar como al seguir nosotros con la máxima fidelidad el proceso continuado del desarrollo del sistema sindical español en los últimos treinta años, nos hemos ido acomodando por otra parte, en lo sustancial, a los esquemas de carácter general existentes en el sindicalismo actual en muchos otros países, sin perder en ningún caso nada de las especiales características del nuestro, ni mucho menos de sus fundamentales principios", dijo esta noche el Ministro de Relaciones Sindicales D. Enrique García Ramal Cellalbo, en el curso del acto conmemorativo del primer aniversario de la promulgación de la nueva Ley Sindical.

El Ministro anunció durante su discurso el propósito de la Organización Sindical de convocar para este año el quinto pleno del Congreso Sindical, que no se trata —dijo— «de un congreso extraordinario, sino sencillamente de una manifestación regulada de su funcionamiento, encaminada fundamentalmente a que los directivos sindicales vayan cobrando conciencia del importante papel que el sindicalismo está cumpliendo en la sociedad española, a la vez que se van marcando las directrices dentro del marco de las disposiciones establecidas».

Al citado acto asistieron numerosas personalidades del mundo sindical, y junto al Sr. García-Ramal, ocuparon la presidencia los Ministros de Trabajo, don Licinio de la Fuente; de Justicia, D. Antonio María de Oriol y Urquijo; de Agricultura, D. Tomás Allende y García-Báxter; de la Vivienda, D. Vicente Mortes Alfonso, y Comisario del Plan de Desarrollo, D. Laureano López Rodó, así como el Presidente del Tribunal Supremo, Sr. Ruiz Jarabo, y los presidentes de los Consejos Nacionales de Trabajadores y Empresarios, Sres. Alvarez Abellán y Conde Bandrés, respectivamente.

Se inició el acto, celebrado en la Casa Sindical Nacional, con unas palabras del Director del Instituto de Estudios Sindicales, y Decano-Comisario de la Facultad de Ciencias de la Información, D. Adolfo Muñoz-Alonso, quien destacó el carácter no transitorio de la Ley Sindical, que es, en cambio —según dijo— "madre legítima y legitimadora de otras leyes", así como "cauce y no puente" de otras manifestaciones, que nos permitan celebrar —dijo— "el progreso socioeconómico de nuestro sistema".

A continuación, el Catedrático de Universidad y letrado de las Cortes, D. Fernando Garrido Falla, pronunció una conferencia sobre el tema "Condicionamiento constitucionales de la nueva Ley Sindical española". Se refirió en primer lugar a la modificación de algunas normas constitucionales, entre ellas la declaración XIII del Fuero del Trabajo, operado al aprobar la Ley Orgánica del Estado, y merced a la cual se creó el marco adecuado para la evolución sindical que significa la nueva ley.

Después, el profesor Garrido Falla analizó los principios del vigente sindicalismo español, en especial los de generalidad, unidad y representatividad. En cuanto a la peculiaridad de la figura del Ministro de Relaciones Sindicales, destacó que, entre otros aspectos que le diferencian respecto a los restantes titulares de carteras ministeriales, los actos administrativos emanados de él están excluidos de la posibilidad del recurso contencioso-administrativo, y en cambio, cabe contra ellos recurso contencioso-sindical.

DISCURSO SR. GARCIA RAMAL

Seguidamente, cerró el acto el Ministro de Relaciones Sindicales, y Presidente de la Organización Sindical, D. Enrique García Ramal, quien explicó lo realizado hasta ahora y lo que queda por hacer en pro del perfeccionamiento sindical, así como agradeció las ayudas recibidas, a la vez que pidió la colaboración de todos cara al futuro.

"La Ley Sindical —dijo el Sr. García Ramal— abrió el espíritu a un camino de esperanzas, que no podíamos ni debíamos malograr. Se hacía preciso desarrollarla dándole el adecuado rango a todo aquello que afecta a los derechos de los sindicatos y a las entidades sindicales".

"A lo largo de este desarrollo —añadió—, establecimos también, en cumplimiento de la disposición adicional tercera de la Ley Sindical, una clarificación sobre la situación de funcionarios públicos que ocupan determinados cargos sindicales; así como se regulaba el ejercicio del derecho de reunión de los sindicados; el estatuto sindical de los extranjeros que trabajan en España; se establecía también, el régimen jurídico de garantías de los cargos sindicales electivos y asimismo el que transitoriamente regula el recurso en vía contencioso sindical".

"Para aquellos que tienen especial interés en el sindicalismo comparado, —dijo más adelante— puedo añadir que las cuestiones acordadas en la 54 reunión de la Conferencia Internacional del Trabajo, celebrada en Ginebra en 1970, y que se relacionan con las libertades civiles, tiene fiel expresión en todo cuanto ha sido objeto de nuestro desarrollo de la Ley Sindical en este campo, y que asimismo el convenio sobre protección y facilidades otorgadas a los representantes sindicales, adoptado en la 56 reunión de la Conferencia Internacional del Trabajo, celebrada en Ginebra el pasado año, es correspondido igualmente por las disposiciones establecidas".

FUTURO

"Es importante lo realizado —añadió seguidamente el Ministro—, pero muy importante lo mucho que nos queda por realizar. El derecho sindical en la empresa, cuyo ejercicio ha de ser regulado por decreto, está ya informado por la comisión interministerial y esperamos poderlo llevar próximamente a la consideración del Gobierno. Otro proyecto de real importancia, pendiente de consultas preceptivas, es el correspondiente al asociacionismo sindical de carácter profesional, diferenciando y regulando el distinto tratamiento jurídico que deben tener las agrupaciones, en donde están todos los sindicados, con las asociaciones de carácter voluntaria, de tipo profesional, y que tienen condicionamientos legales unitarios; y en donde, en definitiva, pretendemos hacer compatible la espontaneidad del cuerpo legal con la necesidad de que las organizaciones de empresarios y de trabajadores se sometan en todo caso, a la legalidad".

Se refirió el Sr. García Ramal a otras normas en preparación, destacó nuestra situación socioeconómica y la creciente participación de los jóvenes en la Organización Sindical. Despues añadió:

«Todo este trabajo ilusionante arranca de una Ley Sindical que no constituye una innovación, sino que es la continuidad de otra, nacida el 6 de diciembre de 1940 y que venía alentada por unos años de premonición política y cuya raíz hay que buscarla en el pensamiento de Falange Española y de las JONS cuando se proponía llevar adelante la transformación del sistema económico social español. Por eso, a nadie debe sorprenderle que la Ley Sindical que en el año 40 concebía a los sindicatos como organismos de colaboración entre los hombres y las clases de España siga en el año 1971 siendo fiel a esa línea de continuidad y que como el Caudillo aclaraba, recientemente, no significa inmovilismo».

La Organización Sindical «forma parte —añadió— del orden institucional definido en las Leyes Fundamentales, tiene como misión contribuir de acuerdo con los principios del Movimiento Nacional a la transformación y desarrollo del sistema socio—económico y al progreso de la comunidad nacional conforme a las exigencias de la justicia social»

Tras agradecer las colaboraciones recibidas, así como la asistencia al acto conmemorativo, el Sr. García—Ramal finalizó así:

«Mis últimas palabras han de ser para nuestro Caudillo, con reiteración de lealtad por parte de la Organización Sindical y de todos los que en ella trabajamos, y de agradecimiento sincero por la ayuda constante que nos viene prestando y por el ejemplo vivo que con su actuación nos da y que nos permite pensar en este sindicalismo del presente que mira, con mirada airosa, al futuro y que ve cuando sea llegado el momento, que no tendrá que cambiar de actitudes ni de lealtades hacia la sucesión, puesto que está seguro que a través precisamente de nuestra Organización Sindical encontrará el mejor camino para proseguir en esa tarea que un día en el fragor de la batalla inició Francisco Franco».

DECLARACIONES DEL MINISTRO DE RELACIONES SINDICALES

MADRID, 17 (PYRESA). — El Ministro de Relaciones Sindicales, D. Enrique García-Ramal, coincidendo con el primer aniversario de la promulgación de la Ley Sindical, ha hecho unas declaraciones al Director del servicio de información y publicaciones sindicales, D. Manuel Pimentel López.

—Este primer año de Ley Sindical ha sido para nosotros de grandes esfuerzos, ya que hemos tenido que celebrar las elecciones sindicales, realizando las adaptaciones imprescindibles; hemos continuado una intensa vida sindical a todos los niveles; y se han dictado las primeras disposiciones en desarrollo y para la aplicación de la Ley Sindical.

La verdad es que nos encontramos satisfechos de la forma como se desenvolvió la tarea, ya que en ningún momento se creó tensión o conflicto de ninguna clase con motivo del desarrollo reglamentario de la ley y, al mismo tiempo creemos que todos tienen conciencia de que hemos hecho cuanto estaba a nuestro alcance.

PROXIMAS DISPOSICIONES

—Son varias y muy importantes las disposiciones que se encuentran en preparación muy avanzada —ha declarado también el señor García Ramal— pues han sido ya estudiadas por la comisión interministerial para el desarrollo normativo o están a punto de serlo. Entre ellas citaremos: el decreto por el que se regula el ejercicio del derecho de asociación sindical, cuyo proyecto en este momento se encuentra en informe en el Consejo de Estado; el decreto por el que se regula el ejercicio de los derechos sindicales en la empresa, que ya ha sido informado por la comisión interministerial, y el decreto por el que se aprueba el reglamento general de los sindicatos y otros organismos de colaboración entre las organizaciones de empresarios y de trabajadores y las autoridades públicas, que en este momento está siendo estudiado por la comisión interministerial, la cual también tiene en estado muy avanzado el reglamento general de las cámaras de comercio y el reglamento general de las cámaras oficiales sindicales agrarias.

Refiriéndose a la convivencia nacional, ha dicho el Ministro:

—Es obvio que la convivencia entre estos españoles se ha mejorado, y muy notablemente, como consecuencia de la acción sindical a lo largo de los últimos treinta años y no como efecto inmediato de la Ley Sindical. Ahora bien, esto no impide que, como esperamos, desde el nuevo marco jurídico de la Ley Sindical se refuerce y mejore la convivencia entre losespañoles que trabajan y producen, una convivencia que, aunque a veces, pueda ser conflictiva, ya que la evolución dinámica del sistema socio-económico la produce, no es menos cierto que cada vez es más sincera y busca con mayor deseo la mutua relación entre factores encontrados.

ASOCIACIONISMO SINDICAL

Sobre el asociacionismo el Ministro se expresa así:

—La verdad es que a mí lo que me preocupa fundamentalmente es la autenticidad de las distintas organizaciones de trabajadores y de empresarios y de los sindicatos y otros organismos sindicales en que aquellos se integran. En mi pensamiento, al menos, el asociacionismo sindical no se concreta exclusivamente a las asociaciones que se regulan en el artículo 13 y siguientes de la ley sino que tiene otras múltiples manifestaciones: por ejemplo para mí constituyen modalidades del asociacionismo sindical las agrupaciones de trabajadores y de empresarios que comprenden a la totalidad de los incluidos en la respectiva rama de actividad, las uniones, que son organizaciones de carácter mixto y de base federativa y los consejos de trabajadores y de empresarios, organizaciones interprofesionales de naturaleza confederal. Precisamente por ello, en el proyecto de decreto que ha de regular el ejercicio del derecho de asociación sindical no nos circunscribimos a las asociaciones, sino que comprendemos todo este conjunto de organizaciones profesionales.

POLITICA DEL OCIO

En lo relativo a la acción recreativa, la Organización Sindical —dice el Ministro— tiene en su abono que fue la Obra Sindical Educaciónn y Descanso la primera que abrió una brecha en orden a la política del ocio en España. Hoy todos se preocupan del aprovechamiento de los tiempos libres, pero es lo cierto que en la década de los 40. Cuando el país se encontraba en reconstrucción, fue la Organización Sindical la primera institución nacional que se ocupó de esta cuestión.

DECLARACIONES A «ARRIBA»

También con motivo del primer aniversario de la Ley Sindical, el señor García Ramal ha hecho unas declaraciones al diario «Arriba». En ellas dice que «la experiencia ha resultado plenamente satisfactoria».

«No he llegado a comprender las razones —dice el Ministro— por las que algunos han calificado a la Ley Sindical como una ley de transición. Nace con una vocación de permanencia, lo que no es obstáculo para que con el paso del tiempo pueda resultar conveniente realizar, en la misma, reformas, que siempre serían parciales».

«Creo que en el orden sindical —concluye el señor García Ramal— no hay nada que nos aleje de Europa, aunque es inevitable que existan quienes, por una fundamental incomprensión hacia nuestros esfuerzos, hacen montañas donde, sólo existen colinas».

Dimiten siete concejales de Rentería

Consideran que el Gobernador Civil ha menospreciado la autoridad del Alcalde

SAN SEBASTIAN, 17. (Pyresa). — Siete concejales del ayuntamiento de Rentería han anunciado su renuncia al cargo, tras haber sido presentado un escrito por uno de ellos patrocinando tal decisión, "mientras no sea restablecida la autoridad de la alcaldía presidencia".

El motivo de esta actitud tiene su punto de partida en la decision adoptada por la Alcaldía, el pasado septiembre, de clausurar los locales de una empresa que había iniciado su funcionamiento sin la preceptiva licencia municipal, y por no ser posible legalizarla "a posteriori", al estar afectado el pabellón por una futura demolición. Desobedecida la orden municipal por parte de la empresa en cuestión, el Alcalde puso los hechos en conocimiento del Gobernador Civil para que éste adoptara las medidas oportunas y se cumpliera la orden.

El 27 de diciembre la primera autoridad provincial contestó detallando los motivos por los que no se ha adoptado medida alguna en apoyo de la decisión de la Alcaldía por considerar que el decreto municipal sobre la clausura de los referidos locales no se ajusta a la realidad vigente.

A pesar de las razones aducidas por el Gobierno Civil, la Corporación se solidarizó con la actitud del Alcalde en el pleno del 14 de enero, de clausurar el establecimiento mientras no se conceda la debida licencia municipal.

Tiempo revuelto

MADRID, 17. (Pyresa). — Hoy el cielo ha estado cubierto o muy nuboso en toda España, registrándose nevadas en las dos mesetas, cabecera del Ebro y sistemas montañosos de la mitad norte de la Península. En el resto de España hubo lluvias, copiosas en el Cantábrico Oriental. Se han totalizado 43 litros de precipitación en Bilbao y San Sebastián; 36 en Santander; 31 en Vitoria y 21 en Santiago de Compostela, a los que siguen Burgos, con 18 litros; Gijón y Zamora con 17; Avilés con 15, Lugo con 12; La Coruña, Logroño, Gerona y Tortosa, con 10, Huesca y Tarragona con 9, y Vigo, Segovia y Pamplona, con 8, como cantidades más importantes.

Las temperaturas han descendido. La máxima absoluta de las capitales peninsulares la registraron Alicante, Murcia, Málaga y Almería, con 16 grados, subiendo a 19 en Santa Cruz de Tenerife y a 18 en Las Palmas de Gran Canaria. En cuanto a las mínimas, la más baja la registró Soria, con 3 grados bajo cero.

INFORMACION TECNICA Y PRONOSTICO

Los mapas del tiempo previstos para mañana sitúan la borrasca centrada en el golfo de León, al norte de Baleares, y un anticiclón en Azores que se prolanga hacia Escandinavia. Los vientos soplarán del noroeste, sobre la península, cuya atmósfera presenta bastante inestabilidad. Con esta situación, debe esperarse mal tiempo, con cielo cubierto, chubascos de lluvia y fenómenos tormentosos en Galicia, Cantábrico, Ebro, Levante, Cataluña y Baleares. Habrá cielo muy nuboso en el Duero, con chubascos de nieve, y nubosidad variable en la Meseta Inferior, con chubascos dispersos. En Extremadura, Andalucía y Segura el cielo estará nuboso, pero el riesgo de chubascos es mínimo. Habrá también nubes en abundancia en Canarias, con alguna precipitación. En la mitad norte de la península, incluyendo el área central, podrán formarse núcleos tormentosos y descargar alguna granizada.

Los rusos tienen sus planes

Viene de la pág. 6

tar integrada. Saben que como Solón aseguraba, no han de dar por segura la victoria hasta que el combate haya terminado. Y para ellos, ni siquiera empezó. Además cuentan a su favor con declaraciones como la de Kissinger: «Nadie puede pensar que el gobierno norteamericano asuma en todas partes y en todo momento la primera responsabilidad de las decisiones mundiales».

La extraordinaria preparación de los efectivos del Este ha quedado bien probada con las declaraciones del general checo Sejna, primer secretario del Comité del Partido en el Ministerio de Defensa, que se ha pasado a Occidente y pidió asilo político en Francia. Realmente ponen la carne de gallina. Checos y alemanes del Este serían los primeros en atacar en el previsible conflicto, para cuya provocación se han atado todos los cabos. Alemania debería caer en tres días y Francia, invadida por el Ejército ruso, en dos. Riámonos de las guerras relámpago de Hitler o los israelíes.

Todos los oficiales hablan varios idiomas y existen listas exhaustivas de personas que serían liquidadas sumaria y expeditivamente. En ellas no se distingue entre gentes de orden, progresistas o compañeros de viaje. Políticos, militares, jefes de empresas, alcaldes y sindicalistas, figuran en ellas. Ya están impresas hasta las tarjetas de abastecimiento. Todo lo ha hecho posible, que el treinta por ciento de los componentes de las misiones comerciales rusas en Europa, son espías. Hasta la última cuestión de la más pequeña localidad, ha sido prevista. Todos los viernes, los jerarcas militares estudian los posibles cambios de estos planes, según las circunstancias. Este inmenso montaje estaría dispuesto para actuar a pleno rendimiento a los diez minutos de recibir la orden.

Frente a eso, ¿qué hace Europa con o sin norteamericanos? No basta con la OTAN ni con los disparositivos actuales. Los Diez y el resto de los países continentales, tienen que esforzarse por la defensa común de más de cuatrocientos millones de personas. La prensa británica, preocupada, invita a trazar proyectos de respuesta a los soviéticos, con carácter inmediato. Entretanto, lo cierto es que si el europeo vulgar y corriente dejase su vida más o menos dulce, para pensar en lo que un día puede sobrevenir y sorprenderle como a Francia con su pintoresca línea Maginot, subastada ya públicamente, perdería el sueño y se echaría a temblar. Es tristísimo, pero si Europa fue engañada por culpas ajenas en Postdam y en Yalta, en una nueva ocasión la segunda, como reza un proverbio árabe, la culpa sería suya. Y a ver qué guapo se libraría de la tragedia al convertirse en realidad el título de aquella cinta anticipadora: «¡Qué vienen los rusos!». De momento, ya tienen sus planes. ¡Y qué planes!

(PYRESA).

(c) Ministerio de Cultura 2007

Ultima hora deportiva

EL EQUIPO DE AFICIONADOS DEL CASTELLON, ELIMINADO POR EL ALCIRA

ALCIRA (Valencia), 17. (Alfil).— Por 2-0, ha derrotado esta noche la Unión Deportiva Alcira al equipo de aficionados de CASTELLON, en encuentro correspondiente a las eliminatorias previas al Campeonato de España de Aficionados.

El conjunto alcireño se clasifica para la siguiente ronda.

Nueva Constitución en Marruecos

Será sometida a referéndum

RABAT, 17. (Efe). — En un discurso que duró veinticinco minutos, el Rey Hassan II de Marruecos ha anunciado que se harán enmiendas a la Constitución y que el proyecto de la nueva Constitución será sometido a referéndum.

En la nueva Constitución toda la responsabilidad del ejecutivo será confiada al Gobierno.

La Asamblea Nacional estará constituida por dos tercios elegidos por sufragio universal y el tercio restante elegido directamente.

El Parlamento tendrá prerrogativas más amplias.

El monarca precisó que el poder, en lo referente a su persona, será a modo de arbitraje.

Sucesos en el extranjero

Tres niños muertos a puñaladas por un demente, en Inglaterra

También resultaron heridos otro niño y dos enfermeras

BLAKPOOL, (Inglaterra). Tres niños fueron muertos a puñaladas y otro niño y dos enfermeras resultaron gravemente heridos por un individuo, al parecer demente, que penetró dentro del hospital a primeras horas de hoy.

Cientos de policías han iniciado la busqueda del asesino por todo el territorio. El asesinato fue cometido pasada la media noche en la guardería infantil del hospital Victoria.

RESCATE DE CADAVERES DE UN ACCIDENTE AEREO

BOGOTA.— El comandante de la seunda brigada del ejército, general Agustín Angarita Nino, dió a conocer hoy que han sido rescatados doce cadaveres del Cerro Azul, en donde se siniestró, el pasado cinco de febrero, un avión de la compañía transportes Aéreos del Cesar (TAC).

El General anunció también la continuación de las operaciones de rescate y la completa colaboración de la brigada, que tiene su sede en la ciudad de Barranquilla y ha despachado varias comisiones militares hasta el lugar del accidente. En la nave estrellada viajaban veinte personas, según las informaciones de la compañía "TAC".

MUERTOS DE FRIO

LOWESTOFT (Inglaterra). Dos ancianos fueron hallados muertos en sus camas en esta localidad del condado de Suffolk. Se cree que fallecieron a causa del intenso frío.

Las dos personas, cuyos nombres no han sido facilitados, fueron encontradas por vecinos que entraron en sus casas de las calles Walmer y Reeve de la localidad de Lowestoft.

Estas muertes son las primeras que se producen en el área de Suffolk, a causa de la baja temperatura desde que comenzó el régimen de cortes de electricidad.

NEGOCIACIONES LABORALES EN FRANCIA

PARIS, 17.— Con una negativa de principio han respondido los Sindicatos franceses a las ofertas de mejoras salariales en el sector minero, en el curso de una reunión que tuvo lugar hoy en París, para la revisión del convenio colectivo de "Hulleras de Francia", que afecta a ciento diez mil trabajadores.

La reunión se concluyó sin ningún acuerdo, ni siquiera en cuanto a la fecha en que se volverán a reanudar las negociaciones y un portavoz sindical declaró que la dirección de la empresa estatal hullera no había aceptado mejorar sus ofertas, de acuerdo con las reivindicaciones sindicales.

CONSECUENCIAS DE LA HUELGA DEL CARBON

LONDRES, 17.— Los suministros de alimentos pueden verse afectados si continua la presente huelga del carbón, se incrementa la frecuencia con que se producen cortes de energía eléctrica, ha dicho el Presidente del sindicato nacional de agricultores.

Hasta el momento, varias lecherías han restringido el reparto domestico de leche y muchos mercados experimentan escasez de huevos. La mayoría de las vacas británicas son ordeñadas con aparatos eléctricos.

Llegó a Madrid el ex-canciller alemán Kurt George Kiesinger

MADRID, 17. (Pyresa). — «Hemos intentado unir Europa muchas veces. Esperemos que esta vez se cumpla su destino, uniéndose, incluida también España. Nosotros, como europeos, componentes de un continente muy entrañable y antiguo queremos tener nuestro propio papel y no ser víctimas de una hegemonía, sea del Este o del Oeste», ha dicho el ex-Canciller de la República Federal Alemana, Kurt George Kiesinger a su llegada a Madrid por vía aérea, procedente de Frankfurt, en viaje privado.

El doctor Kiesinger manifestó que espera hacer todavía mucho en política ya que su partido —el cristiano-demócrata— tiene muchas posibilidades de volver al Gobierno. «Mi partido —dijo— consiguió y tiene la mayoría en el Parlamento, pero los liberales se unieron a los socialistas. Creo que los liberales se arrepentirán ahora de su pacto. En la actualidad preparo las elecciones en el Estado de Baden Wuerttemberg».

Kiesinger dijo a continuación que él mismo participará en las discusiones que tendrán lugar en el Parlamento federal el próximo día 23 sobre los contactos y contratos con el Este. «La votación, ha dicho, será muy incierta, ya que sólo hay dos o tres votos de diferencia». En cuanto a la «Ostpolitik» llevada a cabo por el actual Gobierno, el doctor Kiesinger manifestó que en principio está de acuerdo con sus directrices ya que los fines de todos los partidos son los mismos. «Con lo que no estoy de acuerdo —añadió— es con los métodos. Exijo del Gobierno actual más fuerzas y más prudencia».

El doctor Kiesinger, a quien acompaña su esposa, ha venido a España para asistir al enlace matrimonial del Sr. Kil Todenhofer con la Srta. Montserrat Suárez, hija del ex Subsecretario de Industria y ex Director General de Industria, D. Alejandro Suárez y Fernández Pello. Acompañan, asimismo, al ex Canciller alemán el Sr. Siegfritz, Ministro de Asuntos Federales en el Estado de Baden Wuertttemberg, el Sr. Jaumann, Ministro de Hacienda del Estado de Baviera, y el Alcalde de Turinga, Sr. Gmelin, que es al mismo tiempo Presidente de la Asociación del Deporte Alemán, junto con otras personalidades alemanas.

El doctor Kiesinger —que permanecerá en España hasta el próximo domingo— visitará Toledo el sábado por la mañana y asistirá por la noche a una cena ofrecida en su honor por su antiguo amigo D. Prudencio Fernández y Fernández-Pello, a la que también asistirá el Ministro de Asuntos Exteriores español, D. Gregorio López Bravo.

El doctor Kiesinger y su esposa, y las personalidades que les acompañan, que componen un grupo de 35 personas, fueron recibidos en el aeropuerto de Madrid-Barajas por el Embajador de la República Federal Alemana, en España, Sr. Meyer-Kinderberg y su esposa, miembros de la Embajada alemana en Madrid y otras personalidades.

NIXON emprende el viaje a PEKIN

(Viene de la primera)

za Tien An Men, el próximo lunes.

LAS RELACIONES ENTRE URSS Y CHINA

MOSCU, 17 (Efe).— Con motivo de la salida del Presidente norteamericano Nixon en dirección a China ,el órgano gubernamental soviético «Izvestia» ha publicado un artículo que ha reclamado sin gular atención de los observadores a la luz del comentario publicado esta mañana por el órgano del partido «Pravda» y en el que se expresa un profundo recelo contra el viaje de Nixon. El artículo de «Izvestia» contrasta además profundamente con la actual y virulenta campaña de ataques a la política exterior e interior china que se viene llevando en la prensa soviética y de los demás países del Pacto de Varsovia, salvo Rumania. El artículo del órgano gubernamental se dedica a la historia de las relaciones entre la URSS y China, y constituye una exaltación de los servicios prestados por la URSS al pueblo y a la revolución china.

Lo más interesante del artículo es que, aunque no falte naturalmente la referencia condenatoria al "giro de la política china a fines de los años 50, con la traición a las posiciones del marxismo leninismo por parte de los dirigentes del partido comunista chino y la renuncia a la amistad y unidad con la URSS y otros estados socialistas", todo el resto está impregnado de un tono de amistad melosa para el pueblo chino. "Izvestia" concluye incluso expresando la convicción de los hombres soviéticos de que "la buena vecindad y la amistad entre la Unión Soviética y China terminarán por restablecerse".

El artículo, firmado por el Vicepresidente de la sociedad de amistad soviético-china, Oleg Rajmanin, comienza recordando lo profundo de las raíces de la amistad de la U.R.S.S. hacia China, puesto que ya Lenin anunció el triunfo de la revolución en China y su importancia para el socialismo en todo el mundo. En mayo de 1924, la U.R.S.S. y China firmaron el primer tratado «no desigual» y ya en 1926 el partido comunista chino fundaba sociedades de amistad con la U.R.S.S. Se exalta a continuación la ayuda de voluntarios y especialistas militares en la lucha contra el Japón «donde muchos hombres soviéticos sacrificaron su vida por la liberación del pueblo chino» y la entrada en la guerra contra el Japón en 1945 con la destrucción por las tropas soviéticas del ejército de Kuantung. «Izvestia» afirma que el pueblo chino se mostró «profundamente agradecido» por esta ayuda.

EL VIAJE DE NIXON

WASHINGTON, 17 (Efe).—Para ir a China y volver, Richard Nixon correrá 32.632 kilómetros y permanecerá 40 horas volando en el avión presidencial.

En China, sin embargo, Nixon volará en aviones de este país, pilotados por pilotos locales desde Pekín a Hangchow el día 27 de febrero y a Shanghai la jornada siguiente.

El hecho de que el Presidente y sus acompañantes tarden cuatro días en llegar desde Washington a Pekín fue determinado por el médico personal de Nixon, que pensó que el Presidente llegaría muy cansado y con su organismo confundido si efectuara todo el vuelo en una etapa.

Expertos médicos aseguran que esta es la mejor forma de dar la vuelta al mundo, reposando en las paradas para evitar un desajuste en las funciones del cuerpo motivado por el cambio repentino de horas.

Nixon por lo tanto llegará esta noche a Hawai y reposará allí hasta el sábado por la mañana. Cuando seguirá camino a Guam, tomará otro día de descanso y pondrá pie en China el lunes hora local domingo por la noche en América.

El Presidente perderá un día viajando de Guam a China, vuelo que sólo llevará cuatro horas, al cruzar la línea imaginaria sobre el Pacífico que determina el calendario a escala mundial.

El regreso será más rápido catorce horas de vuelo ininterrumpido sobre el Polo Norte. Si el Presidente se desajusta ya tendrá tiempo de descansar en Washington.

El Presidente, su esposa y los otros once miembros de la comisión oficial han aprendido a comer con palillos durante las últimas semanas y se espera que luzcan sus habilidades durante su estancia en China donde sólo tomarán comida nacional.

Se supone que Pat y Richard Nixon han practicado el uso de los palillos en privado. John Haldeman, asistente presidencial, enseñó sin embargo ayer a un grupo de periodistas como es capaz de tomar una aspirina con los palillos, hecho que demostró muy hábilmente.

Los 85 escogidos periodistas que acompañan al Presidente —todos norteamericanos y seleccionados entre dos mil que lo pidieron fueron obsequiados también con un juego de palillos al montar en el avión en la base aérea Andrews de Washington.

El privilegio costará bastante caro a sus organizaciones.

Los periodistas tendrán que pagar 15 dólares por cada tres minutos de llamada telefónica entre China y los Estados Unidos o un dólar por cada diez palabras transmitidas por télex. Y tendrán que abonar la cuenta en moneda china antes de salir de aquel país.

Todas las líneas de comunicación han sido instaladas por los Estados Unidos a través de una estación de tierra instalada en el aeropuerto de Pekín y un satélite artificial sobre el Pacífico.

En el caso improbable de que este satélite fallara, el mundo se quedaría sin saber que hace cada día el Presidente de los Estados Unidos en China pero Richard Nixon seguiría conectado a la Casa Blanca, el Pentágono, el teléfono rojo que le une a Moscú y el temido botón que puede desencadenar una guerra atómica.

Además de la mitad de las líneas de comunicación de este satélite colocado especialmente para su viaje el Presidente lleva consigo como siempre que viaja fuera de Washington una estación transmisora que cabe en una maleta y que es capaz de conectar con la capital norteamericana a través de cuatro canales distintos.

En el caso de China se cree que la "maleta transmisora" es capaz de enviar señales a Washington a través de otro satélite, la Embajada norteamericana en Tokyo y dos barcos distintos de la flota USA en el Pacífico.

Un acto que escapa al afan norteamericano por complicar estadísticas es el número de habitantes del país a visitar por su Presidente.

La oficina federal de población —que ha sido bombardeada en las últimas semanas con esta pregunta; admitió hoy en un informe hecho público que la población china se encuentra entre 753 y 871 millones de personas.

El margen de error es de 120 millones pero la oficina señala que es imposible saber el número exacto porque China no ha efectuado ningún censo completo desde 1953 y las estadísticas actuales están tomadas de predicciones efectuadas sobre este censo sobre organismos públicos y privados del mundo occidental.

El hecho de que la cifra real sea de 753 o de 871 millones, afecta al índice comparativo de la población de la tierra. En el primer caso sólo hay un chino por cada cinco habitantes de este mundo; en el segundo un chino por cada cuatro.

LA INTERDEPENDENCIA ECONOMICA...

(Viene de la primera)

ticas más extensas del mundo» y se refirió a continuación al largo periplo que realizó el pasado año por los países iberoamericanos, de cuya experiencia quería hablar, de acuerdo con los deseos del Presidente del Instituto, Sr. Van Heijst. Explicó el Ministro que esa experiencia «tan rica y tan variada» resultaba difícil de resumir puesto que no hay una sóla Iberoamérica, sino muchas: los datos varían profundamente dentro de distancias a veces no muy grandes. Ahora bien, a esta variedad presta unidad el elemento humano básicamente solidario de su psicología y su cultura. «Es a los hombres a quienes fue a buscar esencialmente durante cerca de dos meses de permanencia oficial en Ibroamérica el año pasado», añadió.

Dijo el Ministro que había podido observar en todas partes, durante su largo viaje, la presencia viva de Europa. Pero no una presencia que constituya una reproducción de Europa, ni siquiera una versión del modelo europeo a distinta escala, ya que existe una profunda originalidad en la política, la sociedad y la cultura iberoamericanas. "En su fondo, sin embargo, —agregó— el factor europeo está presente como un común denominador, como un legado que España y Portugal llevaron al viejo mundo". "Si nosotros los europeos queremos hallar un lugar fuera de nuestro propio continente en el que puedan florecer las mejores esencias de Europa, ese lugar —subrayó el señor López Bravo— se llama Iberoamérica». «Como se encuentra y se expresan ahora las relaciones entre Europa e Iberoamerica" se preguntó el conferenciante. En primer lugar y visto el problema desde un angulo español, el señor López Bravo dijo que España estaba tomando creciente conciencia de la función y del lugar que le corresponde en el mundo contemporáneo y que por nuestra historia y nuestra situación geográfica no podíamos ser ajenos a los grandes problemas universales. "Para los españoles de hoy —añadió el señor López Bravo— Europa e Iberoamerica son precisamente las áreas donde nuestra presencia nacional debe ser más acusada".

Señaló el señor López Bravo, algunas vías por las cuales comenzaba a encauzarse una acción iberoamericana de España: a través de la mejora y multiplicación de los contactos personales y de la busca de una nueva relación económica cuyos rasgos generales expuso. Después de comparar el volumen de los intercambios entre España e Ibercamerica y el de la Comunidad Económica Europea y los países iberoamericanos, dedujo con apoyo en cifras elocuentes que, en términos proporcionales a las economías respectivas, nuestro país comercia con aquel continente cuatro veces más que la CEE señalando a continuación que está aun sin explotar decididamente en lo económico ese amplio capital que suponen las indefinibles e inimitables relaciones españolas con Iberoamerica.

"Un buen instrumento para ello —señaló— pudiera ser la definición de un estatuto jurídico de empresa multinacional iberoamericana, adaptado a las necesidades de los países en desarrollo", idea que había sido acogida con notable interés durante sus viajes oficiales al continente americano. "Lo que se impone ahora —agregó— es estudiar con detalle las características de esa empresa". "Iberoamérica —afirmó más adelante— necesita capital y tecnología apropiada a su nivel de desarrollo y creo que ambas necesidades pueden ser cubiertas desde España en unión de los países más avanzados de Europa, para prestar una colaboración conjunta a Iberoamérica".

Después de insistir en que "deberíamos ver en Iberoamérica no solo un mercado, sino también un compromiso moral", dijo el señor Ministro que una segunda dimensión de la política española se refería a la relación que se quiere establecer con los organismos multilaterales que persiguen la integración iberoamericana. Después de estudiar las relaciones entre la Comunidad Europea e Iberoamericana recordó que estamos al comienzo de la segunda década del desarrollo y en vísperas de la tercera conferencia de la "UNCTAD" "por lo que ha llegado el momento de preguntarse si el desarrollo iberoamericano debe interesar a Europa y en tal caso si Europa podría hacer algo más para favorecerlo". Aludió el Ministro a los pasos dados para estrechar las relaciones entre la CEE y los países de América Central y del Sur y Subrayó que aún quedaba mucho por hacer en el campo de las inversiones industriales, la promoción de exportaciones, la transmerencia de tecnología, la colaboración financiera, etcétera, en esta perspectiva señaló, una iniciativa que le parecía digna de atención: La creación de un "Fondo Europeo de Inversiones para Iberoamérica" que complementaría, con nuevas reservas financieras, los créditos para el desarrollo. A este respecto, indicó que le parecería lógico dirigir la mayor parte de tales nuevas inversiones a obras básicas de infraestructura o a la transformación y razonable explotación de las reservas nacionales.

En conclusión el señor Ministro afirmó que los españoles de hoy "creemos sólidamente en Iberoamérica y estamos dispuestos a colaborar para que Iberoamérica partícipe plenamente de la rica experiencia cultural y económica que los europeos hemos ido adquiriendo en el curso de nuestra larga historia".

PLAN ESPAÑOL DE COOPERACION CON IBEROAMERICA

LA HAYA, 17. (Efe). — El Ministro español de Asuntos Exteriores Gregorio López Bravo, reveló hoy en La Haya adonde vino para pronunciar una conferencia con motivo del 40 aniversario del Instituto para América Latina, que España se encuentra estudiando un plan de cooperación económica con los países de Latinoamérica que será sometido a estos tan pronto como esté definido.

En unas declaraciones a los periodistas tras la conferencia, López Bravo resaltó la gran importancia y utilidad que constituirá la creación de empresas multinacionales en Latinoamérica como importante factor del desarrollo del subcontinente.

El Ministro español que fue calificado por el Presidente del Instituto para América Latina, J.M. Van Heijst, de «constructor del puente aéreo hacia Latinoamérica» afirmó que comulgaba con la afirmación del Presidente colombiano, Misael Pastrana, de que España es el puente natural entre Latinoamérica y Europa.

López Bravo abogó por la creación de un organismo específico para la orientación de las inversiones europeas en Latinoamérica, subrayando que el interés europeo por el subcontinente no debe centrarse únicamente en razones económicas sino también y sobre todo, en razones de afinidad cultural y humana.

Respondiendo a una pregunta López Bravo afirmó su creencia de que el reforzamiento de Europa y la ampliación de la misma debe ser paralela al incremento de la solidaridad de Europa con el resto de los países del mundo libre no sólo con los Estados Unidos, sino también con América Latina y los países europeos no miembros de la CEE.

Antes el Ministro español pronunció una conferencia sobre el tema la interdependencia económica entre Europa y América Latina en la que en presencia de todos los embajadores latinoamericanos en La Haya de ilustres personalidades holandesas y del Secretario General de la Comisión Económica para América Latina de las Naciones Unidas, Carlos Quintana, Expuso los resultados e ideas traídas de sus viajes a Latinoamérica y de sus conversaciones con los dirigentes latinoamericanos.

España e Israel...

(Viene de la primera)

probado que la puesta en marcha del acuerdo se ha efectuado de manera generalmente satisfactoria. De todos modos, España ha expresado ciertas preocupaciones relativas a la aplicación de las concesiones previstas en el acuerdo para ciertos vinos, al funcionamiento del régimen preferencial previsto para el aceite de oliva en el mercado de la Comunidad y a los problemas de su no inclusión en el esquema de las preferencias generalizadas».

«Los contactos exploratorios con España respecto a las repercusiones de la ampliación de la comunidad —concluye este apartado— han puesto en evidencia las consecuencias comerciales y las repercusiones sobre el equilibrio del acuerdo, concretamente en el sector agrícola».

Cámara Oficial de Comercio Industria y Navegación de Castellón

CURSO DE «CONTROL DE GESTION EMPRESARIAL»

REALIZADO POR ASEM.

Ingenieros Asesores.

EN LOS LOCALES DE LA CAMARA.

DURACION: 60 HORAS.

FECHA DE COMIENZO: 24 DE FEBRERO 1972

Información e inscripciones en la Cámara, Avenida Rey Don Jaime. Teléfono 21 48 57. —CASTELLON.

ORGANIZACION SINDICAL

OBRA SINDICAL DEL HOGAR Y ARQUITECTURA

La Organización Sindical anuncia el Concurso-subasta, para la adjudicación de las obras de Reforma de la instalación eléctrica por cambio de voltaje, en la Casa Sindical Provincial de Castellón de la Plana, cuyo presupuesto de contrata asciende a 321.465'00 ptas., importando la fianza provisional 6.429'00 ptas.

El proyecto y pliego de condiciones, pueden ser examinados en la Delegación Provincial Sindical de Castellón de la Plana, (Obra Sindical del Hogar) y en la Dirección Nacional de la Obra Sindical del Hogar, Paseo del Prado 18-20, Madrid.

Las proposiciones se admitirán en la Dirección Nacional de la Obra Sindical del Hogar (Paseo del Prado 18-20, Madrid), y en la Delegación Sindical Provincial citada, en las horas de oficina, durante VEINTE días naturales, contados a partir del siguiente al de la publicación del presente anuncio en el Boletín Oficial del Estado, y hasta las doce horas del día en que se cierre dicho plazo, y si éste fuese efectivo, al día siguiente hábil.

La apertura de los pliegos, se efectuará en la ciatda Delegación Sindical Provincial a los cinco días naturales de haberse cerrado el plazo de admisión, salvo que fuesen inhábil, en cuyo caso se entenderá prorrogado el plazo al primer día hábil.

Madrid, 10 de febrero de 1972

EL SUBDIRECTOR NACIONAL DE LA OBRA SINDICAL DEL HOGAR Y ARQUITECTURA

Firmado: Antonio Doz

EN UN MINUTO...

DUPLICAMOS la llave de su COCHE o piso

Extenso surtido de modelos para toda clase de cerraduras y coches nacionales y extranjeros

FERRETERIA TRAVER

Colón, 43 - CASTELLON

¡CONOZCAME!

SOY SIMPLEMENTE MARIA

DE LUNES A VIERNES A LAS 4½ EN LA VOZ DE CASTELLON

...tario de Cultura 2007

Intensa actividad de López Bravo, en La Haya

El ministro español se entrevistó con su colega holandés y pronunció una conferencia en el Instituto para América Latina

LA HAYA, 17 (Pyresa).— La breve estancia en La Haya del Ministro Español de Asuntos Exteriores, D. Gregorio López Bravo, se ha caracterizado por una intensa actividad que han compartido el Director de su Gabinete, Sr. Martínez Caro, el Director General de Relaciones Económicas Internacionales, D. José Luis Cerón y el Embajador de España en la Corte de los Países Bajos, D. Angel Sanz Briz.

Mientras el Ministro español se entrevistaba con su colega holandés, los señores Crón y Martínez Caro celebraran reuniones con altos funcionarios del Ministerio de Negocios Extranjeros de Holanda, en los que se evocaban principalmente las cuestiones que afectan a las relaciones bilaterales entre los dos países.

El Ministro holandés Sr. Schmelzer invitó al Ministro español y sus colaboradores a un almuerzo.

Por la tarde, López Bravo que esta misma noche regresará a Madrid, pronunció una interesante conferencia en el Instituto de América Latina, de La Haya, que celebra el cuarenta aniversario de su fundación. Además de altas personalidades holandesas y el Embajador español, la mayoría de los embajadores latino americanos acreditados en Holanda, asistieron al acto. López Bravo habló de las inversiones europeas en Hispanoamérica y refirió de una manera directa y amena sus experiencias a lo largo de sus viajes por el Nuevo Continente. Posteriormente, en una conferencia de prensa se refirió a la importancia de las empresas multinacionales y a un plan español de cooperación económica con Latinoamérica. Haciendo suyas las frases del Presidente Pastrana de Colombia, López Bravo dijo que España debía ser un puente en la relación entre Europa y los países de nuestra estirpe. Aludió también a la comprensión y cordialidad que ha encontrado en su colega holandés, con quién evocó la problemática que se plantea a España en relación a la ampliación de la Comunidad Económica Europea y también de manera concreta a los problemas que en este contexto podría plantear Gran Bretaña.

LA CONFERENCIA DE SEGURIDAD EUROPEA

Ambos ministros trataron también del proyecto de la conferencia para la seguridad europea acerca de la cual el Ministro español manifestó que había encontrado en su colega holandés una unanimidad de puntos de vista en el sentido de que, en dicha conferencia la presencia de los países debía ser individual y no a través de grupos u organizaciones, criterios que los dos países apoyan.

El Ministro, refiriéndose a la acción de Europa en pro de Hispanoamérica, señaló que no se trataba sólo de reducirla a un hecho de comercio exterior o de puros intereses económicos, sino que se había de considerar en todo su valor la pertenencia a un mismo mundo de cultura y la adscripción a unos mismos valores.

El Ministro español ha tenido pues, ocasión propicia para poder discutir con el Ministro holandés de lo que ahora interesa fundamentalmente a España dentro de nuestras relaciones con la CEE y también en el marco bilateral. La comprensión del Ministro holandés es un buen augurio en este momento en que estamos ya en vísperas de renegociar con el Mercado Común.

Jornada histórica... jornada de paz

Richard Nixon inicia su viaje a Pekín

NUEVA YORK, 17. (Del corresponsal de PYRESA, Guy Bueno).— El Presidente, que ha celebrado hasta última hora consultas con los líderes de ambos partidos en el interior de la morada oficial, pasa ahora, a cuerpo, a pesar de que el día es gris y desapacible y de que la primera dama, más prudente, lleva un amplio abrigo de visón clarísimo, ante la hilera de los miembros de su Gobierno apretando una mano tras otra. También refleja su rostro la enorme satisfacción de poder emprender este viaje que, minutos después y en el momento de la despedida definitiva, calificará ante los micrófonos de «jornada histórica... jornada de paz».

Unos mil alumnos de las escuelas de Washington han sido transportados al parque de la Casa Blanca para decir adiós al Presidente. Y también ha acudido el cuerpo diplomático. Pero no hay contacto físico en estos últimos momentos de su estancia en la capital federal, entre Richard Nixon y estos grupos presentes en el césped de la Casa Blanca.

Richard Nixon cita el brindis que Chou En-Lai hizo a Kissinger en el curso de la última visita a Pekín del asesor presidencial. «El pueblo americano es un gran pueblo... el pueblo chino es un gran pueblo... el que estén divididos por un océano no debe impedir que se encuentren». Y haciendo suyo este pensamiento añade que si su propio viaje a Pekín conduce a mejorar las relaciones entre ambas naciones, «el encuentro servirá para crear un mundo mejor».

VIAJA CON EL FATIDICO MALETIN NEGRO

La ceremonia ha sido breve. El Presidente se dirige ahora al helicóptero, seguido por el joven oficial —de uniforme, repetidas veces condecorado— que lleva el fatídico maletín negro, que debe acompañar al Presidente en todo traslado, y que encierra el «botón» que podría desencadenar un holocausto termonuclear, es decir, las órdenes ultrasecretas que pondrían en movimiento la enorme máquina militar americana. A este maletín, en el lenguaje oficioso washingtoniano, le llaman «el balón de fútbol», pues su puesta en juego desencadenaría el gran partido de la destrucción de la humanidad. El Vice-Presidente Agnew ha quedado en tierra. Sabe que si algo debiera suceder a Richard Nixon en su largo periplo alrededor del mundo, recibiría otro «balón», que en este final del siglo veinte simboliza el poder absoluto como antaño lo hacían los cetros dorados de los soberanos.

Ocho gruesos volúmenes, repletos de informaciones y documentos mantenidos hasta ahora ultrasecretos, lleva Richard Nixon como libros de cabecera en su viaje a Pekín, para poder abordar cualquier tema que se presente a la discusión con sus interlocutores chinos, con pleno conocimiento de causa.

PARIS: Malraux regresó muy satisfecho

Sugirió a NIXON el establecimiento de una especie de Plan Marshall para CHINA

Afirmó que sus ideas habían «sorprendido relativamente» al Presidente USA

PARIS, 17. (Del corresponsal de Pyresa, Enrique Laborde). — Andre Malraux ha regresado muy satisfecho de su estancia en Washington. El autor de "La condición humana", que ha sugerido al Presidente Nixon el establecimiento de una especie de Plan Marshall para la China de Mao, ha hecho unas sugestivas declaraciones casi al mismo tiempo que el Presidente norteamericano inicia su viaje de treinta y tres mil kilómetros. "Yo creo —ha dicho Malraux— que he proporcionado al Presidente un campo de reflexión al que no está habituado".

Embargado por la modestia, el Ex Ministro de Asuntos Culturales y digamos, consejero del general De Gaulle, ha manifestado: "Yo conservaré de mis conversaciones con Nixon un extraño recuerdo. Asimismo, conservaré el recuerdo de una relación humana extremadamente calurosa. Se trata de algo de una importancia histórica absolutamente evidente y si yo no creo mucho en los resultados inmediatos de nuestras conversaciones, creo enormemente en sus resultados futuros".

Por lo que se refiere a ese campo de reflexión, totalmente inédito para el presidente Nixon, que le ha aportado el escritor, no podía ser otro que su visión de la China de Mao. "Los colaboradores del Presidente Nixon tienen todos ellos una misma información sobre China y, naturalmente, un idéntico punto de vista sobre las cuestiones chinas. Por ello, mis propósitos le han sorprendido y esto me parece muy importante". Andre Malraux subrayó que sus ideas habían "sorprendido relativamente" a Richard Nixon.

MAO ERA UN GRAN REVOLUCIONARIO HACE CINCUENTA AÑOS

Pero los colaboradores de Nixon, según Malraux, son hombres dominados por unas ideas poco precisas. "Todos creen —dijo —que en Mao van a encontrar a Lenin. Pero Mao era un gran revolucionario hace cincuenta años. Ahora, no". Naturalmente, agregó que esto no significa que Mao sea un capitalista. "Mao está obsesionado por el aumento del nivel de vida del pueblo chino, como lo estuvo en tiempos el propio Stalin. ¿Cuál es el objetivo de ese revolucionario? Cambiar el nivel de vida. Si los dos interlocutores hablan de ese asunto, las conversaciones tendrán un carácter serio. Pero si Nixon habla de la lucha del capitalismo contra el comunismo, Chu En Lai se retirá a mandíbula batiente".

En suma: para Andre Malraux este viaje debe sentar las bases de ese nuevo "Plan Marshall" para uso de Pekín. Todo lo demás, ha dicho el autor de "L'Espoir", serán simples palabras. Y, en los medios norteamericanos, se empieza a creer que los propósitos de Andre Malraux no son pura divagación literaria, sino toda la verdad y se duda si Henry Kissinger no habrá perdido el tiempo en sus viajes a Pekín.

Una nueva tribu de indios de gran estatura

Ha sido descubierta en el Estado brasileño de Mato Grosso

RIO DE JANEIRO, 17. (Efe). Una tribu de indios, de gran estatura, fue descubierta en Brasil en la región del río Sangue, en el extremo noroeste del Estado de Mato Grosso, según informó hoy la Fundación Nacional del Indio (FUNAI).

El descubrimiento fue realizado por el piloto de un avión de la FUNAI que sobrevoló la zona en uno de los normales vuelos de exploración. El aviador afirmó que era la mayor tribu que había visto en todo el Mato Grosso.

Los indios Tapaiunas, que se han incorporado a la civilización habían ofrecido hace tiempo algunas informaciones sobre esa tribu que ellos bautizaron con el nombre de Krumen-Kraniaranti» en el idioma tapaiuna quiere decir «hombre grande de cabello cortado» por la descripción de los tapaiunas se trata de indios de una estatura superior a un metro ochenta.

Los Tapaiunas habían peleado algunas veces con los Krumen. En sus relatos afirmaron que éstos eran capaces de disparar sus flechas hasta una distancia de cien metros, superando en mucho la fuerza de los Tapaiunas.

A fines del año pasado Antonio de Sousa, funcionario de la FUNAI realizó un viaje de inspección por las regiones vecinas al río de Sangue. En cierta parte fue advertido por su guía un indio tapaiuna que no se debía cruzar el límite para evitar encuentros con los Krumen Kran Iaranti».

De Sousa obtuvo algunas informaciones sobre la tribu que evita cualquier contacto con otros grupos de indios y con los blancos.

Los indios Krumen usan un arco y flechas pequeños en comparación con otras tribus pero eso les permite alcanzar distancias mayores que las demás. El territorio que dominan es muy grande, tienen caza y pesca abundante y además cultivan algunos productos. Finalmente se sabe que son muy guerreros y que siempre han triunfado sobre las tribus que intentaron penetrar en su territorio.

Querella de la señora de ONASSIS contra un fotógrafo

Este, a su vez, ha presentado una demanda contra Jacqueline

NUEVA YORK, 17. (Efe). — Vestida con un traje negro y gafas oscuras, Jacqueline Onassis actuó ayer de testigo en el juicio que se sigue en ésta contra el fotógrafo Ronald Galella, que vive de las imágenes que obtiene de la ex-primera dama norteamericana.

«Galella representa una obstrucción en mi vida», dijo la señora Onassis al juez. Como ejemplo, Jackie relató un reciente incidente en el aeropuerto Kennedy de Nueva York, cuando fue a recibir a sus hijos. «Galella pasó la tarde saltando delante, detrás de mí, tropezando conmigo al moverse, tumbado y dando saltos a mi alrededor», dijo la señora Onassis.

El juicio tiene dos aspectos: por una parte Jackie solicita una orden judicial que prohiba al fotógrafo que continúe molestándola y, por otra, diez mil dólares de indemnización por haber violado una orden similar dictada por otro juez el pasado agosto mandando que Galella no se acerque a menos de cien metros del piso donde vive en Nueva York la ex-esposa del Presidente y sus dos hijos y guarde una distancia de 50 metros de ellos por la calle.

Galella, por su parte, ha demandado judicialmente a la señora Onassis, cuyas acciones, dice, ponen en peligro su modo de vida.

«La señora Onassis es la mujer más famosa del país y todos los norteamericanos quieren saber cómo viste, a dónde va y lo que come. Al dar esta información, Falella se limita a ejercitar el derecho a la libertad de prensa», dijo el abogado del fotógrafo. «Galella no molesta a esa señora, ni lo pretende. Sólo quiere mantener al día la información sobre una persona que constituye el gran sueño de norteamérica», agregó el abogado.

Negociaciones para la creación de dos grandes compañías aerospaciales en Europa

LONDRES, 17 Efe).— Las mayores compañías aeroespaciales de Europa Occidental están llevando a cabo negociaciones para el establecimiento de dos corporaciones capaces de competir con Estados Unidos y Rusia.

Las mayores firmas del sector de Gran Bretaña, Francia, Alemania Federal, Italia y el Benelux, podrán quedar agrupadas con este fin para 1980.

Cada una de dichas corporaciones estaría formada de acuerdo con la capacidad aeroespacial de dichos países y comprendería alrededor de 350 mil técnicos altamente especializados y trabajadores.

Los gobiernos respectivos se hallan de acuerdo en que el desarrollo técnico financiero de los proyectos aeroespaciales civiles y militares de alta tecnología no pueden ser llevados a cabo por países o compañías individuales.

Las firmas candidatas para llevar a cabo dicha colaboración son la British Aircraft Co. Hawker Siddeley de Gran Bretaña Messerchmitt —Beolkow de Alemania Federal, Aerospatiale y Dassaul de Francia, Spa de Italia, y V.F. la germano holandesa.

MAYORIA DE 8 VOTOS

LA CAMARA DE LOS COMUNES APROBO LA «LEY EUROPA»

El Gobierno ha salvado un gran obstáculo

LONDRES, 17. (Del corresponsal de PYRESA, Manuel Adrío). — En una atmósfera de crisis y cierta histeria se reunieron esta noche, casi al total del aforo de la Cámara de los Comunes, los diputados británicos convocados para votar, en una segunda lectura, la «Ley Europea», por la que el Reino Unido adapta su legislación al Mercado Común. Significa, en esencia, el último peso sobre las aguas del Canal de La Mancha, antes de pisar la costa del continente, después de una travesía llena de dificultades que Edward Heath ha ido sorteando con gran pericia política entre las aguas hostiles de más de la mitad del país.

Como se esperaba, el último tramo resultó el más complicado. La marea ha estado a punto de hacer zozobrar la barca. Cuando en octubre pasado el Parlamento tuvo que decidir sobre la aceptación de los términos consensuados en Bruselas y Luxemburgo para el ingreso en el club de los seis, el Gobierno salió de Westminster con una mayoría de 112, aunque en sus propias filas muchos diputados se pasaron al casillero de la oposición, capitaneada por Harold Wilson. Pero logró sortear el temporal, ya que muchos más laboristas desobedecieron a sus jefes disciplinarios para apoyar a Edward Heath. Esta noche, casi cuatro meses más tarde, las cosas se presentaban completamente diferentes.

AMENAZA DE DIMISION DE HEATH

Entre los laboristas se registra en estos momentos mayor espíritu de cuerpo que en octubre pasado, mientras entre los conservadores siguen predominando las mismas diferencias de entonces. Ni la amenaza de Edward Heath de dimitir, arrastrando al Gobierno en pleno, para obligar a convocar elecciones generales, produjo efecto entre los «tories» rebeldes: «Que lo diga públicamente», dicen los disidentes, entre los que Enoch Powell observaba: «Alguien está faroleando».

Pero los que conocen bien a Edward Heath, y por tanto saben de su testarudez, orgullo y firmeza de criterio, insisten en que el Primer Ministro habría hecho las maletas para abandonar el número 10 de Downing Street si esta noche el marcador de Westminster hubiese registrado un resultado negativo para la «Ley Europa». Heath, como De Gaulle en su República francesa, no aceptaría gobernar después de una derrota, aunque fuese parcial.

UN SEGUNDO OBSTACULO

A pesar de que lo nieguen, este temor ha influido entre los parlamentarios conservadores a la hora de salir de la Cámara de los Comunes por la puerta de los síes o de los noes. Así, al final del debate, el Gobierno obtenía una mayoría de ocho votos, con 309 a favor y 301 en contra.

Esta noche, al filo de las diez, el Gobierno de Edward Heath ha salvado uno de los dos grandes obstáculos que se alzaron en su camino esta semana. Todavía tiene otro, y en puertas, en el fallo de la comisión Wilberforce, que ha estado estudiando la huelga de los mineros. Mañana se sabrá el resultado de su investigación, y si los mineros aceptan la «sentencia» aquí no habrá pasado nada, salvo una buena arremetida contra la economía del país. Pero si la rechazan, Edward Heath continuará en la cuerda floja, de la que esta noche no se ha caído por ocho votos.

Catástrofe en el Elba

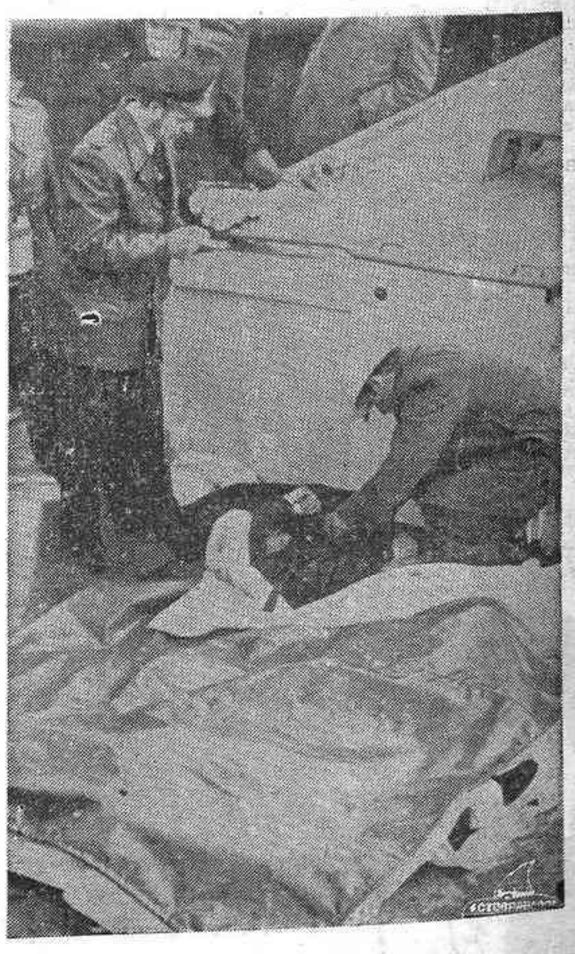

HAMBURGO (Alemania). — La lona cubre los cuerpos de cuatro pasajeros de la lancha «Caesar II» que chocó contra un transbordador en el río Elba. La catástrofe se produjo cuando, tras el choque, la barcaza se hundió con 43 trabajadores portuarios a bordo. Treinta y cinco pudieron ser rescatados de las aguas heladas, pero ocho murieron, según informa la policía. — (Telefoto CIFRA GRAFICA)

HUMOR

SIN PALABRAS

(c) Ministerio de Cultura 2007