AÑO XXV.—NÚMERO 7.361 SANTA CRUZ DE TENERIFE (CAPITAL DE LA PROVINCIA DE SU NOMBRE) VIERNES 25 DE OCTUBRE DE 1929

PRECIOS DE SUSCRIPCIÓN

En esta Provincia y Península, un mes. . . . 1'50 Ptas.
En el Extranjero, un trimestre. . . . . 6'00 —

Número suelto, 10 céntimos; atrasado, 20

REDACCIÓN Y ADMINISTRACIÓN
Calle de San José, núm. 20

TALLERES:
IMPRENTA GARCIA CRUZ

FUNDADOR,
Santiago García Cruz

El Progreso

DIARIO REPUBLICANO AUTONOMISTA

DECANO DE LA PRENSA DE TENERIFE

TARIFA DE ANUNCIOS
(Pago adelantado)

Anuncios en primera plana, 25 céntimos línea de cuerpo y en la segunda, 10; en la tercera, 5, y en cuarta, 3.—Comunicados, desde 10 hasta 50 céntimos la línea—Esquelas mortuorias, a 15 pesetas en primera plana, y a 12 en la segunda. Importantes rebajas para anuncios permanentes.

Teléfono núm. 150

Toda la correspondencia administrativa, debe dirigirse al Sr. Administrador de EL PROGRESO

DE INTERES PARA CANARIAS

LA SEMANA FORESTAL

Coincidiendo con la Exposición, de los días 4 al 10 de noviembre próximo se efectuará en Barcelona la Semana Forestal, la cual tiene para Canarias especialísimo interés.

La Comisión organizadora acordó dividir los temas de la Asamblea en cuatro secciones, con el fin de mejor distribuir el trabajo de aquellos días.

He aquí los trabajos que integrarán las secciones y ponencias que han de desarrollarse durante las secciones:

Primera sección.—I. «Repoblación y tratamiento de montes de propiedad particular», ponente don Luis Ferrer Jaume, ingeniero de montes de la primera división hidrológica forestal.

II. «Formas de monte más convenientes para el interés particular, con preferencia a base de Pinus Halepensis». Ponentes don Francisco J. Rodero y Pérez Fariña y don Josés Vives y Comallonga, ingenieros de montes de la primera división hidrológica forestal.

III. «La resinación del Pinus Halepensis en España». Ponentes, don Vicente Cutanda y Salazar y don Mariano Sevilla y Peñalva, ingenieros de montes del Instituto Forestal de Investigaciones y Experiencias.

IV. «La corrección de torrentes. Importancia de los fines que persigue y de los resultados con ella obtenidos». Ponente, don Angel Esteva y Bardia, ingeniero jefe del distrito forestal de Tarragona y Castellón de la Plana.

Segunda sección.—V. «Industrialización del monte: maderas, leñas y material». Ponente, don José M. Galindo y González, ingeniero industrial.

VI. «Utilización de los productos forestales como sustitución de los carburantes líquidos en los motores de explotación aplicables a camiones, tractores y motores fijos auxiliares del trabajo agrícola». Ponente, don Luis Sanguino y Benítez, ingeniero de montes del Instituto Forestal de Investigaciones y Experiencias.

VII. «Carbonización por procedimientos modernos a base de hornos portátiles». Ponente, don Antonio Bernad y Bernad, ingeniero de montes del Instituto Forestal de Investigaciones y Experiencias».

VIII. «Aplicación de los productos forestales a la fabricación del papel». Ponente, don Antonio Lillo Sanz, director del Instituto Forestal de Investigaciones y Experiencias.

IX. «La seda artificial y sus primeras materias». Ponente, don Ignacio Echevarría y Ballarín, ingeniero de montes del Instituto Forestal de Investigaciones y Experiencias.

X. «Industria corchera». Ponente, don Luis de Prat y Roure, ingeniero de montes.

Tercera sección.—XI. «Incendios de bosques». Ponente, don Jaime Maspons y Camarasa, secretario del Instituto Agrícola Catalán de San Isidro.

XII. «Seguro de incendios de bosques». Ponente, don Juan A. Pérez-Urruti, ingeniero de montes.

Cuarta sección.—XIII. «Importancia social, económica y estética de los montes». Ponente, don Antonio Lleó y Silvestre, profesor de la Escuela de ingenieros de montes.

XIV. «Guardería y vigilancia forestal». Ponente, don Pedro del Pozo y Rodríguez, ingeniero de montes, director de la revista «España Forestal».

A todos cuantos se interesen por los problemas forestales y quieran intervenir en la Semana Forestal, pueden dirigirse a la calle de Aragón 287, principal, de nueve a una de la mañana y de cuatro a seis de la tarde.

Política nacional

Las consultas de Romanones

Según referencias que se tienen de personas íntimamente relacionadas con el conde de Romanones, los amigos a quienes ha consultado el expresidente del Consejo acerca de si debía acudir o no a la Asamblea no se han retrasado en sus misivas de contestación a su ex jefe político, pues son ya muchos los que han enviado su contestación al conde de Romanones, lo que prueba que seleccionó bien a sus amistades al dirigir las consultas, y esto hace pensar que el antes mencionado «inquieto conde» no ha perdido en el interregno de estos seis años su espíritu y perpicacia políticos, pues se da el caso de que casi todos, por no decir todos los consultados, contestan en sentido afirmativo, con más o menos preámbulos y consideraciones acerca del momento actual y sus posibles derivaciones; otros hablan recordando al conde su abolengo monárquico, cosa que hay que tener muy en cuenta, sobre todo después de la nota oficiosa dada a la Prensa por el general Primo de Rivera a raíz de la conferencia celebrada por el marqués de Estella con el conde de Romanones en San Sebastián y en la que uno de sus puntos principales fué la rotunda declaración de que el rey nada supo del golpe de Estado hasta que éste fué realizado.

Personas relacionadas íntimamente con el conde de Romanones aseguran que las contestaciones recibidas hasta ahora han satisfecho mucho al ex presidente del Consejo, y, sin duda, han de influir bastante en las resoluciones que adopte sobre esta interesante cuestión.

Con referencia a manifestaciones de amigos íntimos del Conde, se asegura que su decidido propósito es defender la Constitución del 76, accediendo únicamente a que sólo sean reformados o sustituídos dos artículos de la Constitución vigente y a prestar su apoyo para la aprobación de leyes complementarias que serán sometidas a la Asamblea Nacional.

Este es actualmente, según contrastadas referencias el pensamiento y decidido propósito del conde de Romanones.

Primer aniversario del Dispensario Antituberculoso

El sábado próximo se cumplirá el primer aniversario de la fundación del Real Dispensario Antituberculoso Primo de Rivera.

Con tal motivo, a las 6 y 30 de la tarde de dicho día se efectuará un acto en aquel Dispensario, con objeto de apreciar la labor realizada durante el año transcurrido.

LA MEJOR lámpara para radio es la PHILIPS. Pídala en casa Arienza, San José, 38.

Inauguración del servicio telefónico entre Tenerife y Gran Canaria

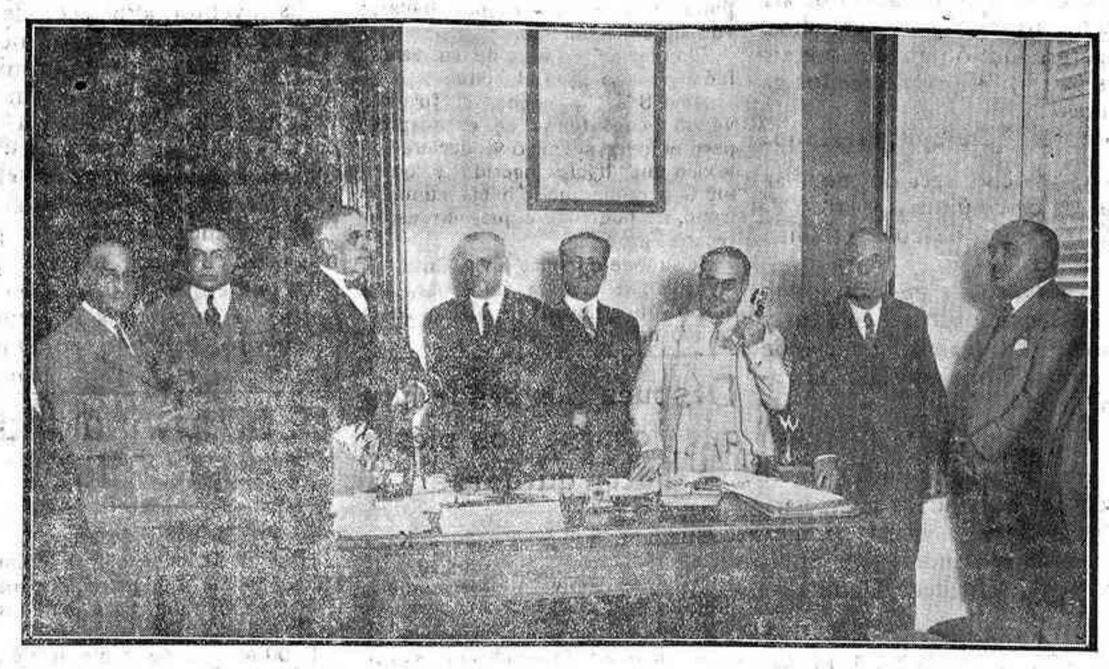

Las autoridades, en el despacho del Gobierno civil, inaugurando ayer tarde el servicio telefónico entre Tenerife y Gran Canaria.—De izquierda a derecha: señores Vial, García Sanabria Vivanco, La Roche, Rodríguez del Barrio, Gobernador civil, Llombet y Fernández Díaz.

Ayer se efectuó en el despacho del gobernador civil, Sr. Benito Quintero, un acto transcendental en la vida insular: la inauguración del servicio telefónico entre esta isla y la de Gran Canaria.

Señalar la importancia que en todos los aspectos tiene para ambas islas el servicio ayer comenzado, es ocioso, por no escaparse a nadie. Es una gran mejora que nos honra y dará provecho y que honra a la Compañía Telefónica Nacional de España.

Al acto asistieron los Sres. gobernador civil; alcalde; Sr. García Sanabria presidente del Cabildo Insular, Sr. La-Roche; presidente accidental de la Mancomunidad, señor Vivanco; presidente de la Audiencia, señor Fernández Díaz; gobernador militar de esta plaza, general Rodríguez del Barrio; comandante de Marina, señor Vial; jefe de Telégrafos, señor Zurita; presidente de la Cámara de Comercio, señor Llombet; presidente del Círculo Mercantil, señor García Dorta; y representantes de todos los periódicos locales.

También se hallaba presente el director de la Compañía Telefónica señor de las Parras.

El primero en hablar, fué el gobernador civil, que se comunicó con su colega de Las Palmas, don Mariano de Cáceres, cambiándose afectuosos saludos.

Luego todos los presentes fueron comunicándose con sus colegas de la otra provincia, cambiándose cordiales saludos. Los periodistas locales saludaron y recibieron el saludo de sus compañeros de Las Palmas, por mediación de los señores Boissier y Rial.

El acto inaugural terminó reiterándose efusivos saludos los gobernadores civiles.

Todos los concurrentes al acto fueron obsequiados por la Compañía Telefónica con champaña, vinos, pastas y tabacos.

Según nos manifestó el señor de las Parras, aunque el servicio ha quedado abierto, por espacio de 8 ó 10 días no habrá comunicación de las 5 de la tarde a 10 de la noche, en cuyo espacio de tiempo se practicarán operaciones de comprobación.

Por indicación del director de la Compañía, señor de las Parras, el gobernador civil señor Benito Quintero, telegrafió al rey, por medio del Mayordomo Mayor de Palacio y al marqués de Estella, enviándoles un saludo y dándoles cuenta de la inauguración.

Vida Literaria y Científica

Los avances de la Química

Cada día asombra más el progreso creciente de la ciencia que estudia la naturaleza y propiedades de la materia, sobre todo cuando se piensa en la relativa juventud de la misma. La Química, en efecto, constituye, entre las que podríamos llamar disciplinas primarias aquella de historial más reciente. Mientras su hermana, La Física contó el más relevante rango en los primeros tiempos de la Civilización, y la Historia Natural creó libros que sirven hoy día en muchos aspectos, como modelo, la Química permaneció tal que oscurecida, sin adquirir análoga categoría.

El que cabría designar proceso retardatriz de la Química, hay que explicárselo por las circunstancias que concurren en el campo inquisitivo de aquélla, y por el natural atraso de la ideación secular de las masas. Es lógico que en la oscuridad del Medioevo, por ejemplo, si tachasen de endemoniados a cuantos dábanse con afición constante al estudio de las transformaciones de la esencia de los cuerpos, mostrando sus sorprendentes ensayos, muchas veces aplicados a fines punibles, y que, por tanto, la Química primitiva—la Alquimia—no pudiese avanzar más al compás de los restantes conocimientos discursivos. Y así se ofrece el contraste de que mientras en las centurias primitivas de la cultura occidental existieron sabios físicos y naturalistas admirados por sus coetáneos, en pleno advenimiento de la era contemporánea un Lavoisier, descubridor de las más transcendentales leyes en que se basa la moderna ciencia química, lejos de obtener análogo conocimiento general, fuera llevado al cadalso por la demagogia revolucionaria.

Pero la ley universal de las compensaciones manifestóse en el avance de la Química, como en todo, y así vemos que bastó poco más de un siglo para que aquella adquiriera la categoría de ciencia y progresase de manera asombrosa. La vida moderna con su fáustico poder anulador en todos los órdenes, tiene en la Química aplicada uno de sus más poderosos puntales. ¡Qué admirables las dispares conquistas de aquella en su aplicación a la Medicina y a la Industria, principalmente! En el concepto de todos está lo que significa la creación de productos sintéticos, hoy al alcance de las multitudes, y la baratura de otros antes inaccesibles para gran sector social, en el orden benefactor de la Humanidad, como igualmente en el opuesto, la amenaza de la llamada *guerra química* cuyo solo nombre aterra, al considerar que el pasmoso adelanto de esa disciplina científica, llevado a la lucha fraticida entre los hombres, constituiría la realización de aquella máquina tan potente que, según el sabio, mataría a su autor.

En los esporádicos y faltos de plan que manifestáronse siempre, hasta el advenimiento del esplendor presente, los estudios de la Química, hay que ver la causa de que los siglos pretéritos no nos legaron tratados didácticos de estos conocimientos. Unicamente existen algunas que podrían llamarse monografías, debidas a los chinos y árabes—descubridores, camo es sabido, de la pólvora, el papel, el aguarrás y otros inestimables productos—, curiosos desde el punto de vista de la época, y varios formularios de los países europeos, en algunos de los cuales existieron notables alquimistas. Fueron los Lavoisier, los Dalton, los Gay-Lussac, los Berthelot y otros grandes maestros quienes acometieron la nobilísima tarea de escribir para el público, revelando así el resultado de sus descubrimientos y el vasto campo que se abría al cultivo de la Química.

Hemos venido hojeando, conforme aparecían los tomos de la *Gran Enciclopedia de Química Industrial*, que ha publicado el editor don Francisco Seix, de Barcelona, y hoy, al hacerlo con el XII y último, adquirimos la plena convicción de que esta obra es la mejor que se ha escrito sobre la vasta materia. La *Gran Enciclopedia de Química Industrial* llamada también *Química de Nuspratt* por razón de tener su origen en una obra de Química aplicada debida a aquel hombre de ciencia inglés, obra que se tradujo al alemán hace algunos lustros, cuando en el gran país sajón inicióse el renacimiento de los estudios de la ciencia que nos ocupa. El modesto tratado inglés mereció en Alemania una gran acogida; pero viéndose a poco que las ediciones se agotaban y que, según transcurría el tiempo, resultaba conciso en demasía, pensóse en aumentarlo con la colaboración de eminentes químicos alemanes. Y así se hizo, asumiendo la dirección de la que sería monumental obra F. Sthomann y Bruno Kerl, y al morir éstos, H. Bunte, B. Neumann, A. Binz y F. Hayduck, todos ellos célebres profesores y químicos. Encargóse la redacción de los capítulos, a más de a los directores nombrados, a los más destacados especialistas y directores de industrias alemanes, con lo que resultó que en la gran creación colaboraron unos cien hombres de ciencia.

La traducción castellana de esta gigantesca obra, que por su extensión, densidad científica y modernidad, responde cumplidamente a su título, ha sido hecha por un plantel de sabios españoles, los cuales han conseguido acomodarla excelentemente al uso de españoles e hispanoamericanos. Forma, como decimos, doce grandes tomos, tamaño folio, con más de diez mil páginas en total, copiosamente ilustradas con miles de interesantes grabados en negro y varias láminas en colores, que contribuyen a la exposión de la amplia doctrina científica y sus aplicaciones. Puede afirmarse que cada uno de los estudios sobre determinado aspecto de la misma es una maravilla de concreción abarcatriz, lo que hace que los referidos profesionales acudan a esta obra como la que comprende desde los métodos clásicos de fabricación, hasta las últimas modificaciones introducidas en el procedimiento; desde las teorías químicas más elevadas, hasta los detalles mínimos para la obtención de cada producto. Tanto los ingenieros como las revistas profesionales expresas su admiración hacia esta *Enciclopedia*, aquéllos con la frase corriente de que *en el Nuspratt se encuentra todo* y las segundas mediante encomiásticos juicios críticos que siguen sucediéndose. Y este predicamento no será efímero, pues cada nueva edición se mejora, y, además, comenzarán a publicarse unos suplementos con los cuales se dará idea de los nuevos estudios y progresos que se realicen.

Aun para los profanos en la materia, como el articulista, que solo aspira a decantar el mérito que, en el orden bibliográfico, reviste esta magna publicación española, legítimo orgullo de nuestra vida científica y editorial, encuéntrase deleitosa lectura en no pocos capítulos de la *Gran Enciclopedia de Química Industrial*, tales que aquellos titulados «Teoría del calor», verdadero tratado de Termología; «Esmalte», útil entre otros aspectos por el artístico; «El Agua»; «Esencias», etc. En el orden patriótico, pocas empresas editoriales merecen, como esta de la casa Seix, el sincero aplauso, pues fué acometida arrostrando los enormes dispendios que exigía, sin saber que el éxito hoy alcanzado coronaría tal esfuerzo, y sólo con el deseo de contribuir al tan necesario impulso del progreso manufacturero y de la explotación de la riqueza de nuestro suelo.

ANGEL DOTOR.

DE LA ALCALDIA

NOTA OFICIOSA

El jefe de la Guardia Municipal, participa a esta Alcaldía que el conductor del taxímetro número 44, llamado Domingo Méndez Marichal, ha hecho entrega a uno de los agentes de dicho Cuerpo, de un reloj al parecer de oro, que se encontrara en el interior del vehículo del que es conductor, no pudiendo determinar a la persona que correspondiera por ser muchos los viajeros que condujo en el mismo.

Hace público el hecho la Alcaldía, primero para invitar a cuantos se consideren con derecho al mismo que se personen en la Jefatura de la Guardia, para su entrega, y al propio tiempo para poner de relieve el plausible acto de honradez llevado a cabo por el conductor aludido.

La estación de radiotelefonía de Tenerife

El domingo se embarcará para Madrid el director de este distrito de la Compañía Telefónica Nacional de España, don José de las Parras.

El objeto principal del viaje del señor de las Parras es resolver definitivamente lo relacionado con el montaje de la estación radiotelefónica de Tenerife.

La estación tendrá los grupos, uno emisor y otro receptor, distantes uno de otro diez kilómetros, espacio que se cree suficiente para que un grupo no moleste al otro.

El grupo receptor se establecerá en el Tablero, en un terreno de 14 hectáreas; y el grupo emisor se montará en el Ortigal, más arriba del campo preparado para aterrizajes, frente a Guamasa. Ocupará 22 hectáreas de terreno.

Deseamos al señor de las Parras feliz viaje y éxito completo y rápido en las gestiones que va a realizar en la corte.

El padre puede matar a sus hijas y seductores

y los cónyuges también pueden matar.

Telegrafían desde Méjico a la Associated Press que el nuevo Código penal redactado por el Gobierno del presidente Portes Gil confiere a los padres el derecho a dar muerte a sus hijas y a los seductores de éstas en caso de seducción comprobada, y a los maridos a dar muerte a sus mujeres y a las mujeres a hacer lo propio con sus maridos, en caso comprobado de infidelidad.

La transmisión de determinadas enfermedades constituye un delito penado en el nuevo Código.

Este entrará en vigor el día 15 de diciembre, y con arreglo a sus disposiciones queda abolido el Jurado, el cual será reemplazado por un Tribunal compuesto de alienistas y otros técnicos.

¿Vendrá el "Pro Arte" a Tenerife?

Los periódicos de todo el mundo se hacen eco de una noticia muy halagadora para los amantes de la buena música: el viaje que va a realizar el velero alemán «Pro Arte», llevando a bordo una compañía de ópera de aquella nacionalidad, para cantarlas en los puertos más importantes de distintas naciones. Una de las naciones indicadas es España, e ignoramos si el puerto de Tenerife, ya por ser uno de los más importantes de nuestra nación, ya por estar en la ruta a América—a donde el velero citado irá también—, estará incluído entre los que visitará el «Pro Arte».

Este iniciará su original viaje el día primero del año próximo. ¿No vendría al puerto de Tenerife, practicándose gestiones en tal sentido, coincidiendo con las fiestas de mayo del año entrante?

Al vice-cónsul de Alemania en esta plaza, Sr. Groth, le trasladamos el deseo nuestro, cuya realización sería del agrado de toda la isla, a fin de que lo comunique con urgencia al Sr. Ahlers, para que éste, que se halla hoy en la república alemana, de la que a su vez es cónsul general en Canarias, gestione directamente tal visita. Sería una nueva nota de agradecimiento que esta isla guardaría al Sr. Ahlers.

El buque en cuestión adopta la forma de un magnífico yate de cuatro mástiles de líneas elegantísimas que va provisto de motores de doble hélice. Se construye en Hamburgo.

Más que construcción, se trata de una transformación, pues el velero

(c) Ministerio de Cultura 2007

¿QUE ES BEN-HUR?

de referencia había efectuado ya el servicio regular de pasajeros entre Alemania y los Estados Unidos.

El móvil de los organizadores de la original tournée es el de dar a conocer a los diversos países marítimos el arte musical alemán.

La nave será bautizada solemnemente con el nombre de "Pro Arte". Al acto de la botadura y bautizo asistirán representaciones de todos los centros artísticos del Reich.

El mando del buque se confiará a uno de los capitanes más expertos de la marina mercante alemana y llevará una tripulación de veinticuatro hombres entre oficiales y marineros.

La compañía artística estará formada por un director y veinte actores y actrices y las representaciones se darán en los puertos y en alta mar, a fin de darles más emotividad artística

Está en el ánimo de los organizadores de esta tournée que la misma se inicie con el día primero del próximo año de 1930 y se proponen también que la primera representación sea de la ópera "Faust", de Goethe.

Los artistas que han firmado todos ellos el oportuno contrato han incluído ya en su repertorio las óperas alemanas "Jedermann", "Minn Von Barnheim", "Was Ihr Wollt" y "Kabale und Liebe" y proceden rápidamente a estudiar otras muchas.

El primer ciclo de representaciones durará 18 meses, durante los cuales se darán 300 representaciones en 50 puertos europeos, en la América del Sur y en los Estados Unidos.

Después de su salida de Hamburgo, el buque-teatro "Pro Arte" visitará sucesivamente los puertos más importantes de Inglaterra, Holanda y España.

En la parte central del «Pro Arte» se ha construído una amplia sala capaz para 500 butacas bien cómodas y los palcos tienen una profundidad de 14 metros por diez de anchura

La cuestión de la iluminación de la sala ha sido objeto de grandes cuidados, así como la acusticidad, que se logra mediante modernos aparatos eléctricos que proporcionan perfecta audición.

Durante la permanencia del teatro flotante en los puertos se podrá lograr en la sala una capacidad suficiente para 1.500 personas.

Por las sociedades

EN EL SANTA CRUZ

El domingo dará esta sociedad una velada artística en su local, con arreglo a un magnífico programa.

Empezará la fiesta poniendo en escena el cuadro de la sociedad un juguete cómico. Luego habrá un núro de canto por el tenor Juan Caraveo Alba, acompañado a la guitarra por Salvador N. López.

La segunda parte del espectáculo es la siguiente: Representación de un juguete cómico por el cuadro artístico; gran fin de fiesta bailándose y cantándose el charlestón "Madre, cómpreme un negro", y ejecución por el *Cuarteto España* de un escogido programa musical, repitiendo a petición las folías.

La fiesta promete constituir un éxito para la entusiasta sociedad.

La campaña contra los balnearios franceses

Desde el año de 1922 los administradores de diversas grandes estaciones balnearias francesas venían lamentándose de que se hacía contra ellas en Francia, Inglaterra y sobre todo, en los Estados Unidos una campaña de difamación en forma de folletos, hojas y circulares, redactadas en francés, inglén, portugués y español. Todos estos documentos iban firmados, ya con seudónimos, bien por La Integridad Médica, La Unión de Médicos. Los Comités de Defensa de los Médicos de las Estaciones Termales y Balnearias de Francia, etc.

Estos títulos de sociedades no correspondían a ninguna entidad de funcionamiento legal.

En vista de las quejas que afluían al Ministerio del Interior, el director de los servicios de Seguridad General recibió orden del ministro de averiguar quiénes hacían dicha campaña.

El comisario Delgay y el inspector Borel, encargados del servicio, averiguaron pronto que la campaña era obra de una organización extranjera, domiciliada en Berlín, que poseía fondos muy importantes. Esta organización disponía en Francia de varios individuos, a los que pagaba espléndidamente, y que se encargaban de enviar por correo las hojas, las circulares y los folletos en que se atacaba a las estaciones termales y balnearias de Francia. En todos estos documentos se dice constantemente, refiriéndose ya a unos, ya a otros balnearios, que sus aguas son malas y están contaminadas, que sus alrededores son insalubres, que en los pueblos de la comarca hay enfermedades contagiosas, que los hoteleros explotan abusivamente a los enfermos, que los médicos de los establecimientos hacen lo mismo, y otras cosas por el estilo, encaminadas todas ellas a alejar la clientela rica.

La campaña había tomado tal intensidad en estos dos últimos años, que algunos balnearios famosos de Francia habían visto disminuir en un 75 por 100 sus bañistas y agüistas ingleses, yanquis y suramericanos.

En París y en otros puntos de Francia han sido presos algunos de los individuos que ayudaban a la organización secreta extranjera aludida más arriba. Se encontraron en su poder miles de folletos, circulares, hojas, prospectos, etcétera, redactados en varios idiomas. Algunos de los detenidos han manifestado que, según sus noticias, la organización berlinesa que les pagaba recibe fuertes subvenciones de establecimientos balnearios de la Europa central, los cuales pretendían así atraer a su provecho la gran clientela anglosajona y suramericana que hasta ahora venía a Francia

El asunto ha causado gran escándalo y es comentadísimo.

Inauguración del pabellón de Canarias en la Exposición de Sevilla

El gobernador civil recibió ayer el siguiente telegrama del presidente de la Mancomunidad, señor Salazar, que se encuentra actualmente en Sevilla:

«Acaba de inaugurarse el pabellón de Canarias, asistiendo al acto Sus Majestades, los infantes, el general Primo de Rivera y numeroso acompañamiento. Al llegar al pabellón, se ofrecieron a la reina e infantas ramos de flores. Visitaron detenidamente las instalaciones, preguntando y pidiendo datos de todo y haciendo grandes elogios de los calados y tabacos. Ofrecí a la reina un calado, que aceptó y elogió mucho. Salieron complacidísimos. El presidente del Consejo felicitóme por instalaciones, saludándole en su nombre, que agradeció y devuelve saludo.»

DE SOCIEDAD

OBITUARIO

Después de larga y penosa enfermedad ha dejado de existir en Igueste de San Andrés, la apreciable señora doña Manuela Cruz de Perdomo.

—Ha dejado de existir en Garachico, a los 81 años de edad, la respetable señora doña Antonia Rodríguez Izquierdo, madre del industrial, don Juan Rodríguez Torres.

Reciban nuestro pésame los familiares de los finados.

VIAJEROS

Ayer regresó de la Península, en unión de su señora esposa e hijos nuestro buen amigo y reputado médico, don Diego López Daute.

—En la primera quincena del mes de noviembre próximo llegará de la Península el comandante de Sanidad Militar, don Aurelio Solís Jacinto, que ha sido destinado al Gobierno Militar de esta plaza.

—Esta mañana llegaron de Puerto de la Luz, don Antonio Pérez, don Luis Mauriño, don Domingo Madera, don Juan Fontán, don Fernando del Castillo, don José Lozar, don J. Pérez, D. Francisco Morillo, D. Antonio López e hijo, don Juan Miranda Cabezas, don Miguel S. Bethencourt, don José de Ponte y don Celestino Montesdeoca.

—Anoche se embarcaron para Puerto de la Luz don José Palomino, don José Serpa, don Francisco García y don Ernesto Schack.

Farmacia de guardia

Esta noche estará de guardia para un caso de urgencia, la farmacia de don Juan Feria, situada en la calle de Valentín Sanz, número 17.

CONTRA LAS ENFERMEDADES DEL RIÑON AGUA
EVIAN

ESPECTÁCULOS

Teatro Guimerá

Para esta noche a las nueve y media, se anuncia un estreno de primera magnitud. Las selecciones Gran Luxor Verdaguer, presenta al formidable actor Milton Sills, con la cooperación de afamados artistas, en la grandiosa superproducción en cinco grandes partes, «El valle de los gigantes».

Parque Recreativo

A las ocho, sección popular, con las cinco últimas partes de la interesante película «La hermana blanca».

A las nueve y media, estreno de la sensacional película en 7 partes, «La marcha nupcial de Chopin», y una revista de la Paramount.

Cine "La Paz"

A las nueve en punto, en el salón de invierno, se proyectará la sensacional película en diez partes, «La princesa que supo amar», por Huguette Dufflos.

Cinema Victoria

A las 7 y media y 7 y 45, estreno de la interesante cinta en seis partes, «El ángel del hogar» y la cómica en dos partes «A falta de pan».

A las 9 y cuarto y 9 y media, estreno de la superproducción de la Metro Goldwyn Mayer, en siete partes «La gloria del colegio», protagonizada por la bella actriz Ma ion Davies.

El "Infanta Cristina"

A la una de esta tarde fondeó en nuestro puerto la motonave de la Compañía Trasmediterránea "Infanta Cristina", que procedía de la Península.

Es el primer viaje que realiza este hermoso buque, después de las maniobras navales de la escuadra española, en las cuales actuó de árbitro de los bandos "blanco" y "negro" en que aquélla se dividió.

En el «Infanta Cristina» llegaron de la Península doña Carmen Cruz, don Máximo Machado y señora e hijo, don Manuel Perera, don José Fernández, don José Echegaray y señora, don Elías González, don Antonio Calzadilla, don José González, don Jesús Castillo, don Juan González y señora, don Gaspar García, don José Argosta, don Francisco Moret y don Luis Masó.

Sucesos

Doloroso accidente a bordo

Al mediodía del miércoles, al intentar salir el vapor "Santa Ursula" del puerto de Garachico para dirigirse a Adeje a cargar frutos, se vió que la maquinilla de elevar el ancla se hallaba averiada, por lo cual hubo necesidad de izarla a mano, por medio de un molinete.

Cuando ya estaba casi toda la cadena recogida, como la operación era penosa, el patrón del buque, don Bernardo Camacho, dispuso que los marineros que la realizaban descansaran un momento.

Descansando en distintos sitios próximos al molinete se encontraban los marineros, cuando un bandazo del buque soltó el freno, girando rapidamente y volviendo el ancla al fondo. Las palancas del molinete alcanzaron a los cuatro que más cerca estaban, produciéndole lesiones.

José González, de 24 años de edad, soltero, natural de la Caleta de Interián (Garachico), recibió una gran herida en la ceja izquierda con salida de masa encefálica, presentando además la salida del ojo derecho.

Falleció al cabo de una hora.

Manuel López, recibió una extensa herida en la cabeza en forma de media circunsferencia, habiéndole dado ocho puntos de sutura. Pronóstico grave.

Los restantes marineros sufren heridas leves, uno en la muñeca y otro en un pie.

Un joven romántico se intoxica con morfina cerca del cementerio

A las cinco y media de la tarde del miércoles fué encontrado junto al callejón del cementerio de Las Palmas un joven de 16 años, que se hallaba tendido en el suelo sin conocimiento. Fué conducido a la casa de socorro municipal.

Examidado por el médico de guardia, se le reconoció una fuerte intoxicación.

Visto la gravedad del caso y desconociéndose antecedentes del suceso, se puso el hecho en conocimiento del Juez de Triana quien se personó en la casa de socorro dispuesto a recibirle declaración al enfermo, no pudiendo éste declarar por hallarse aún sin conocimiento.

El enfermo, en vista de su estado fué ingresado en el Hospital.

A las 8 de la noche, el Juzgado volvió a constituirse en el hospital; pero el joven se negó a declarar el tóxico que había ingerido y quien fué la persona que lo había suministrado, no pudiendo el juzgado esclarecer el asunto.

Se supone que este joven, que se llama Miguel Guerra Cárdenes, adquirió subrepticiamente alguna dosis de morfina.

Después de besar hay que lavarse los piés y hacer gárgaras

El Comité local del Estado de Kansas ha publicado en los periódicos una circular relativa a la costumbre de besarse y abrazarse.

En ella se dice que el abrazo y el beso deben ser suprimidos en las relaciones humanas a causa de los muchos peligros a que exponen.

Después de recordar que el beso, según los higienistas es un simple cambio de microbios, agrega: "No abracéis ni beséis jamás donde haya mucha gente ni en habitaciones que no estén suficientemente ventiladas. Sin embargo, si violais esta regla, evitad inmediatamente después las corrientes de aire y daos lo antes posible un baño de pies con agua bien caliente impregnada de mostaza.

No abracéis ni beséis cuando tengáis puesto un abrigo de pieles, si tenéis que quitároslo poco después.

Si sois actores o actrices, no abracéis ni beséis en los escenarios.

No abracéis a ninguna mujer persona que tenga frio o fiebre.

Llevad siempre con vosotros una pequeña botella de agua con bicarbonato o clorato de potasa, y si habéis besado o abrazado a alguien haced gárgaras inmediatamente después".

Esta circular es comentadísima en todo Kansas.

Casa de Socorros

Ultimamente han sido asistidos:

Ramón Mesa de 18 años de edad, de herida contusa en el pulpejo del dedo índice de la mano derecha con pérdida de la uña.

Pedo Alvarez, de 16 años, de quemaduras de primero y segundo grados en el dorso de la mano y dedos derechos.

Juan Bernal, de 44 años, de contusiones en distintas partes del cuerpo.

Juan Pimienta, de 24 años, de herida contusa en el dorso del pie izquierdo.

Ciriaco Rodríguez, de 31 años, de herida contusa en el tercio medio de de la pierna izquierda.

Andrés Martín, de 2 años, de herida contusa en el pié izquierdo.

El censo de población de España

En el Ministerio de Trabajo han facilitado la siguiente nota:

"El Consejo del Servicio Estadístico dependiente del Ministerio de Trabajo ha empezado a ocuparse de la preparación del censo de población de España en 1930, que, como es sabido, ha de formarse cada diez años.

Asunto de tan vitalísima importancia cual es el de conocer con la mayor exactitud el número de habitantes de una nación, se le quiere dar un carácter de verdadera eficacia, a cuyo fin el Consejo ha examinado con todo detenimiento la hoja de inscripción, procurando expresar sus conceptos, no muchos, con la mayor claridad, para que la inclusión no ofrezca la menor duda a aquellas personas de cultura menos elevada. También ha tratado dicho Consejo de la necesidad de efectuar con tal objeto y a su debido tiempo una intensa y constante propaganda en toda España, intentando establecer el registro de población con motivo de la oportunidad que para ello le ofrece el futuro censo."

Tarjetas se hacen en esta Imp. esta.

Invento de un español

En el trasatlántico español «Cristóbal Colón» acaba de llegar a España el aviador español Víctor Cambra.

Tiene treinta años de edad, es natural de Irún, y ha estado practicando mucho tiempo en los Estados Unidos.

Es inventor, al parecer, de un aparato con el cual y por medio de electricidad, se compromete a poner en marcha aviones y toda clase de aeroplanos y a hacer el viaje en un solo vuelo de España a Nueva York y viceversa.

Es portador de distintos planos relacionados con sus propósitos, y viene a España con el objeto de someterlos al estudio de nuestro Gobierno, por si é te juzgase conveniente aceptarlos.

Cabildo Insular de Tenerife

Secretaría

Hasta el 31 del actual, se admiten ofertas para el suministro del siguiente material con destino a la Red telefónica insular.

1.500 metros de cable telefónico de 25 pares de conductores.

2 000 kilos de hilo de bronce silicioso de 1.5 milímetros de diámetro.

1 000 aisladores de porcelana R. M. I.

Las ofertas deberán presentarse en las oficinas del Excmo. Cabildo sitas en la calle de Juan Padrón, número 12, en esta Capital, desde las 14 a las 18.

En el mismo Centro se facilitarán toda clase de datos sobre condiciones y características del material.

Santa Cruz de Tenerife, 17 de Octubre de 1929.—El Secretario del Cabildo, A. Lara y Zárate.—V.º B.º: El Presidente, La-Roche.

Los ladrones seleccionan y se llevan 5 mil pesetas en artículos

En la casa número 1 de la calle de Peregrina esquina a la Malteses en Las Palmas, existe un establecimiento de quincallería, propiedad de doña Juana Ramírez Artiles, esposa del comerciante don Francisco Hernández Herrera. Dicha señora estuvo en las primeras horas de la noche del miércoles trabajando en el establecimiento, cerrando luego el local, sin que notáse nada anormal hasta el momento de retirarse.

Serían las cinco de la madrugada de ayer una criada de aquellas inmediaciones, observó que algo extraño sucedía en el expresado establecimiento; y a las siete de la mañana, un mozo de cuerda llamado Francisco Saavedra, que por allí pasaba, vió que estaba abierta la puerta principal, que seguidamente puso en conocimiento del guardia municipal que estaba de servicio en la calle de Triana.

También se avisó lo ocurrido a los dueños del comercio, los que, personados en aquél, procedieron a hacer un detenido reconocimiento; notando, en el acto, que las estanterías y distintos sitios del local se encontraban completamente revueltos y los artículos en desorden.

El señor Hernández manifiesta que es esta la tercera vez que se cometen robos en su establecimiento, y que si bien los dos anteriores quedaron impunes, el que se ha realizado ahora abriga la suposición de que será descubierto, pues cuenta con algunas pistas que se ha apresurado a poner en conocimiento de la Policía.

Se ratifica en su creencia de que por la calma que se observa con que hicieron la selección de los artículos más valiosos que existían en su establecimiento, se desprende que los rateros permanecieron bastante tiempo en el interior del mismo.

Añade el señor Hernández que los cacos, para realizar el robo, subieron a la azotea, por el frontis de la casa, haciendo uso de una escalera dada su poca altura.

TELEGRAMAS

Madrid, 24--22.

Península

La parálisis infantil

La epidemia de parálisis infantil se encuentra en situación estacionaria.

Ultimamente ha habido una invasión.

Además, han sido descubiertos cinco casos que estaban ocultos.

En el pabellón del Perú

Comunican de Sevilla que los reyes y el señor Primo de Rivera visitaron el pabellón que el Perú erigió en aquella Exposición.

El embajador de aquella nación, en nombre del presidente de aquella república, señor Leguía, regaló al rey una bandeja de oro cincelada.

Inauguración del pabellón de Canarias

Luego los soberanos y el marqués de Estella se trasladaron al pabellón de Canarias, con objeto de inaugurarlos.

Los reyes y el jefe del Gobierno fueron recibidos en el pabellón por los señores Salazar, Armas, Ley y Arata y otros.

Todos recorrieron las dependencias de las instalaciones de las provincias de Tenerife y Las Palmas.

Presenciaron las distintas fases de la elaboración de tabacos.

Don Alfonso fué obsequiado con un «cuchillo canario» de oro con incrustaciones de plata.

La reina y las infantas fueron obsequiadas con bordados y calados.

Al señor Primo de Rivera se le regaló un mueble de cedro, conteniendo profusión de tabacos.

Recepción

También dicen de Sevilla que el presidente de Portugal, señor Carmona, obsequió a los reyes con una recepción en el pabellón portugués de la Exposición.

Extranjero

Madrid, 24--22

Del atentado al príncipe heredero de Italia

De Bruselas se reciben detalles del atentado de que fué blanco el príncipe heredero de Italia.

El atentado fué perpetrado por el estudiante de Derecho, Fernando de Rosa, de 21 años de edad.

Al descender el príncipe del automóvil para depositar una corona en la tumba del soldado belga desconocido, se acercó Fernando y le hizo un disparo de pistola.

Un policía le sujetó el brazo y el chófer le dió un puñetazo, con lo cual desviaron la puntería.

El príncipe, tranquilísimo, siguió conversando con el ministro de Defensa, que le acompañaba.

El agresor se resistió a ser detenido, intentando lincharlo la muchedumbre.

Nació el agresor en Milán, el 9 de octubre de 1908.

Estudió en París y el pasado año se declaró socialista.

Declaró Fernando que quiso matar al príncipe italiano, para así protestar del régimen fascista en Italia.

Añadió que obró con conciencia.

De Rosa se halla afiliado a la segunda Internacional y parece

(c) Ministerio de Cultura 2007

que pertenece al grupo mateottista, de París.

El rey Alberto de Bélgica visitó al príncipe.

Se ha recibido numerosísimos telegramas protestando del atentado, incluso de los reyes de España y del presidente de Francia, Sr. Doumergue.

La boda del príncipe italiano con la princesa María José de Bélgica, se efectuará a fines de este año.

Otro atentado contra el presidente de los Estados Unidos

Telegrafían de Nueva York que momentos antes de llevar a Lousville el tren especial que conducía al presidente de los Estados Unidos, señor Hoower, fué descubierto un autocamión atravesado en la vía.

Como autores del hecho fueron detenidos dos individuos de raza negra.

Se declararon autores de la colocación del vehículo en la vía del tren; pero negaron que con ello se propusieran atentar contra la vida del Sr. Hoover, pues su propósito era cobrar una indemnización de la compañía de ferrocarriles, por haber arrollado un tren al autocamión.

El hecho ha producido gran impresión en los Estados Unidos.

Ultima hora

Madrid, 25--9'45.

Estafa de 9 millones de pesetas

La Sociedad bilbaína Euskalduna ha presentado una denuncia contra su apoderado y otros individuos, por haberle estafado 9 millones de pesetas, haciendo giros falsos.

El consejo de guerra de Valencia

Manifiestan de Valencia que a las 10 de la mañana de hoy comenzó el consejo de guerra contra el ex presidente del Consejo de ministros Sr. Sánchez Guerra y otros paisanos y militares.

Asisten unas 500 personas, entre quienes figuras muchas señoras y militares y bastantes periodistas.

A bordo del cañonero «Dato» acudieron un hijo del señor Sánchez Guerra; don José y don Natalio Rivas, señor Piniès y otras personalidades.

La crisis francesa

Dicen de París que los radicales y socialistas eligieron jefe al señor Daladier, quien fué llamado por el presidente de la república y consultado sobre la resolución que debe darse a la crisis ministerial.

El señor Doumergue encargó del Poder al señor Daladier; pero se duda de que éste logre formar Gobierno.

PERPEN

NOTICIAS

Dentro de unos días emprenderá viaje para Barcelona, don Antonio Pallés, con el fin de tener una entrevista con una entidad bancaria de aquella plaza que trata de adquirir las casas 31 33 35 y 37 de la calle de Valentín Sanz, donde se hallaba instalada "La Catalana", para construir un gran edificio en dicho sitio.

***

En el teatro Leal, de La Laguna, se darán hoy dos secciones de "cine".

A las 6 de la tarde, proyección de la preciosa película "La marcha nupcial de Chopin", trabajada por notables artistas.

A las 9 de la noche, estreno de la magnífica cinta "Mujeres frívolas", interpretada por excelentes astros de la cinematografía, y que ha alcanzado gran éxito en todos los sitios en que ha sido dada a conocer.

Para el domingo se anuncia la exhibición del estupendo film "El enemigo", una de las grandes joyas de la cinematografía universal.

LA MEJOR AGUA MINERAL
EVIAN

David Maciver & Co. Limited

El vapor «Lombardy», de 75.000 toneladas de registro, se espera en este puerto el 24 de octubre con destino a Liverpool directo y con hueco para 850 toneladas de frutos bajo cubierta y 550 sobre cubierta.--Para más informes dirigirse a Hamilton y Co.

Agentes.

Furness Houlder Line

El rápido vapor inglés **La Rosarina,** de 10 000 toneladas, saldrá de Santa Cruz el día 27 de octubre, con destino a **Liverpool** y con hueco disponible para 12 pasajeros de primera clase y 8 000 huacales sobre cubierta.—Agentes: Teneriffe Coaling Co Limited.—Alfonso XIII 84.

ELLERMAN BUCKNALL LINE

El magnífico vapor inglés **Newby Hall,** saldrá de Santa Cruz el día 25 de octubre, con destino a **Londres** y con hueco disponible para frutos sobre cubierta.—Agentes: Teneriffe Coaling Co. Limited, Alfonso XIII, 84.

ELDER LINE

El vapor correo inglés **Apapa,** saldrá de Santa Cruz el día 24 de octubre, con destino a **Plymouth y Liverpool,** con hueco disponible para 86 dasajeros de primera clase y 16 de segunda.—Agentes: Elder Dempster (Teneriffe) Limited, Alfonso XIII 84.

Furness Houlder Line

El rápido vapor inglés **Duquesa,** de 10 000 toneladas, saldrá de Santa Cruz el día 26 de octubre, con destino a **Londres** y con hueco disponible para 8 pasajeros de primera clase y 2,000 huacales sobre cubierta.

Agentes: Teneriffe Coaling Co. Limited, Alfonso XIII, 84.

David Maciver & Co. Ltd.

El vapor motonave correo inglés «Brittany», de 8.500 toneladas de registro, se espera en este puerto el 27 de octubre con destino a Liverpool directo y con hueco para 800 toneladas de frutos bajo cubierta y 550 sobre cubierta.--Para informes dirigirse a Hamilton y Co., Agentes.

Mota: Este vapor tiene hueco para pasajeros de primera clase.

ELLERMAN BUCKNALL LINE

El magnífico vapor inglés **Trafford Hall,** saldrá de Santa Cruz el 24 de octubre cen destino a **Londres** y con hueco disponible para frutos sobre cubierta.—Agentes: Teneriffe Coaling Co Limited.—Alfonso XIII, 84.

Pedid el cigarrillo
CARIDAD
ES EL MEJOR.

Sobres comerciales
Se venden en la Imprenta de este diario.

EVIAN
ES RECETADO POR MILLARES DE MEDICOS

LOS NUEVOS CAMIONES

CHEVROLET

La Agencia CHEVROLET comunica a los señores compradores haber recibido una importante remesa de los nuevos modelos de camionetas Seis cilindros, mayor capacidad de carga, más rápidos, menor consumo, son mejores y hacen insuperable el valor de los nuevos modelos de este famoso camión. Precios ventajosos y notables facilidades de pago.

Stock completísimo de piezas de recambio para todos los modelos.

AGENCIA CHEVROLET, Rambla Benítez de Lugo, números 3 y 5.—Santa Cruz de Tenerife

CONAC TERRY

El carbón vegetal sufre una gran baja

El almacén de calzado "La Bandera Blanca" en vista de la enorme baja que ha sufrido ultimamente los carbones vegetales, pone en conocimiento de sus clientes y el público en general, que desde hoy, el precio para sus carbones vegetales, es de 9 pesetas el saco puesto en el domicilio de sus clientes.

Como hay precios especiales para partidas de 100 sacos en adelante avisándolo con 8 días de anticipación, será puesto sobre este muelle a 8 pesetas, siendo de cuenta del comprador el acarreo y derechos de consumo.

Como esta casa considera un triunfo el haber podido llegar a obtener este precio debido a sus propios esfuerzos, y después de felicitarse a sí misma, felicita también a su numerosa clientela y al público en general, en cuyas casas no debe faltar nunca un saco de estos carbones.

También repartimos el carbon Cok de esta Fábrica de Gas a 5 50 el quintal.

No confundirse, Almacén de Calzado "La Bandera Blanca" Alfonso XIII N.º 81. Teléfono N.º 369

Pedro Martín Dorta.

MATERIALES PARA CONSTRUCCION

Cemento Burham en barriles y sacos.
Calcitina y Dodoine.
Tubería inglesa galvanizada.
Cartón bituminoso.
Tubería de Gres.
Azulejos belgas y españoles.
Mela metálica para gallinero.
Hierro en barras para cemento armado.
Bajantes y accesorios de hierro negro.
Puertas y ventanas de madera.
Ventanas de hierro.
Losetas rojas para azotea.
Ladrillos tubulares.
Chapas «EVERITE» de cemento para techos.
Chapas de zinc galvanizado.
Pinturas y barnices de «BURRELL».
Molduras de madera.

Elder Dempster (Teneriffe) Ltd.-Teléfonos 900-901

FABRICA DE GAS
COKE DE GAS

Procedente de la mejor hulla inglesa «Holmside y Ryhope», destilado diariamente, de inmejorable calidad, alta potencia calorifica y de muy fácil encendido.

Pesetas 100

la tonelada en fábrica, o sea 22 quintales.
Servido a domicilio, 5.50 el quintal (al contado).
Pedidos dirigirlos a la misma Fábrica, Teléfono núm. 183 o a don Pedro Martín Dorta, Plaza de Weyler.

Despacho todos los días hábiles

NEUMATICOS
FISK
BALON
ACORDONADOS

Usando estos neumáticos, puede Ud. despreocupadamente dejar las calles asfaltadas de la ciudad, y viajar por caminos apartados, sin temor de encontrar dificultades en trechos escabrosos.

Además, los neumáticos Fisk Balón hacen casi imposible el resbalo, y mejoran el aspecto del coche.

Compre Ud. Fisk para obtener beneficios máximos. Se fabrican para ruedas de los tamaños regulares, así como para las de tamaños especiales.

Hay un modelo de neumático Fisk para cada coche, cada camino y cada recurso. Su calidad es indiscutible.

Distribuidori
ALVARADO & VEGA
Las Palmas

Time to Re-tire
Compre Fisk
Marca de Fábrica Registrada

THE FISK TIRE EXPORT COMPANY, Inc., 250 West 57th St., Nueva York, E. U. A.

Caja de Ahorros y Monte de Piedad de Santa Cruz de Tenerife

Calle de Ruiz de Padrón, número 17

OPERACIONES QUE PRACTICA

Caja de Ahorros	Monte de Piedad
Libretas de Ahorro, interés 3 p%	Préstamos sobre alhajas y efectos.
Cuentas de Ahorro, interés 3 p%	Préstamos con garantía de fondos de ahorro
Ahorro a plazo fijo, interés 4 p%	Préstamos con garantía hipotecaria
Horas de despacho: De 9 a 12 y y de 2 y media a 4 y media.	Horas de despacho: De 10 a 12

Comunidad "Empresa Paso del Muerto"

De orden del señor presidente se convoca a junta general de accionistas de esta Comunidad, para el día 3 de noviembre próximo y hora de las once, en la casa-habitación del señor presidente, Plaza del 25 de Julio, número 4, rogándose la puntual asistencia.

ORDEN DEL DIA

Proposición de la presidencia para dar mayor impulso a las obras, de una manera definitiva, y tratar asuntos trascendentales para la vida y desarrollo de la Comunidad.

Santa Cruz de Tenerife, 22 de octubre de 1929.--El Secretario, Antonio Delgado Lorenzo. --Visto bueno: El Presidente, Juan Rodríguez López.

El Zapato de Oro

En este establecimiento, situado en la calle de Angel Guimerá (antes Canales), número 21, se venden postales a 15 céntimos, gran surtido; juguetes, zapatos, medias, figuras, flores desde 60 céntimos, ropitas de nenes y otros variados artículos corrientes, a precios baratísimos.

No confundirse: EL ZAPATO DE ORO, Angel Guimerá, número 21.

Para sus males del riñon
EVIAN

(c) Ministerio de Cultura 2007

HISPANIA

Compañía General de Seguros

La más importante de España en el ramo de accidentes del tabajo

Co... Ofrece: Accidentes de Trabajo, accidentes in... Accidentes personales en viajes Marítimos... Responsabilidad civil de los propietarios... industria, tripulaciones de TOCAMIONES

Schwartz

Productos VICHY-ETAT

con Sales extraidas de los Manantiales del ESTADO FRANCÉS

SAL VICHY-ETAT Sal natural extraida de las Aguas *VICHY-ETAT* Cajas y Frascos.

PASTILLAS VICHY-ETAT 2 ó 3 despues de las comidas facilitan la digestión.

COMPRIMIDOS VICHY-ETAT para hacer agua digestiva gaseosa.

Desconfíese de las Imitaciones. — Exíjase la Marca VICHY-ETAT

BANCO HISPANO AMERICANO

Sucursal de Santa Cruz de Tenerife: San Francisco, 6 y 8

Capital: 100.000.000 de pesetas

Central: Madrid, Plaza de Canalejas, número 1

Lista de las Sucursales, Agencias y Sub-Agencias

Albacete. Alcañiz. Alcira. Alcoy. Alicante. Almería. Antequera. Aranda del Duero. Badajoz. Barcelona. Béjar. Bilbao. Burgos. Cabra. Cáceres. Cádiz. Calahorra. Catatayud. Cartagena. Caspe. Castellón de la Plana. Córdoba. Coruña. Don Benito. Ecija. Ejea de los Caballeros. Elda. Estrella. Ferrol. Figueras. Gandía. Granada. Huelva. Huesca. Jaén. Játiva. Jerez de la Frontera. Jumilla. La Palma del Condado. Las Palmas. Linares. Logroño. Mahón. Málaga. Mérida. Montorte. Motril. Murcia. Olot. Onteniente. Orense. Palma de Mallorca. Pamplona. Plasencia. Pontevedra. Puerto de la Luz. Ronda. Sabadell. Salamanca. Sanlúcar de Barrameda. Santa Cruz de la Palma. Santa Cruz de Tenerife. Santander. Santiago de Compostela. Sevilla. Soria. Tafalla. Tarrasa. Teruel. Tudela. Tuy. Usera. Valdepeñas. Valencia. Valladolid. Vélez Málaga. Vigo. Villafranca del Panadés. Villagarcía. Villarreal. Villena. Vivero. Zafra y Zaragoza.

Horas de despacho: de 9 a 12 y de 2 a 4.—Los sábados de 9 a 12.

Te Brooke Bond

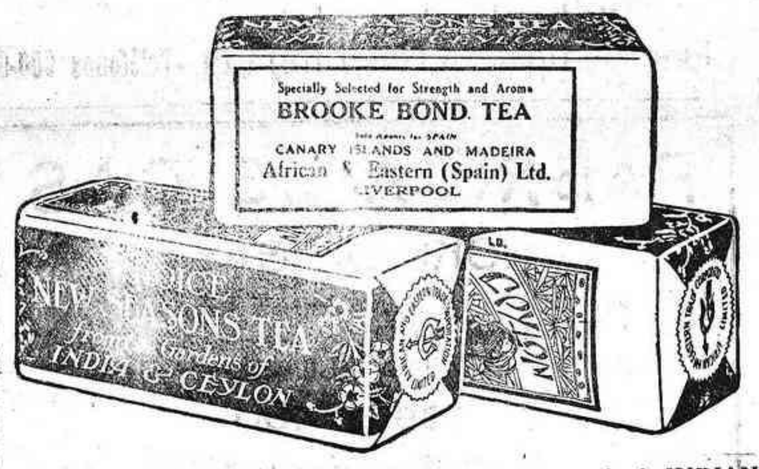

Esta buena calidad de Te es seleccionado en las huertas de la INDIAN y CEILAN Quien desee obtener una clase superior de TE exija siempre el nombre de TE BROOKE BOND que es la garantía de un artículo selecto siendo los paquetes rojos y cerrados por ambos extremos con la etiqueta de la casa exportadora

African & Eastern (Spain) Ltd.

San Francisco, número 20 Santa Cruz de Tenerife

Sobres comerciales

en diversos colores, y a precios BARATISIMOS, se venden en la

IMPRENTA GARCIA CRUZ

San José, 36.

ANEMIA

VINO y JARABE

Deschiens a la Hemoglobina

Los Médicos proclaman que este Hierro vital de la Sangre es muy superior á la carne cruda, á los ferruginosos, etc. — De salud y fuerza. — PARIS

ESPECIALIDADES PARA HOMBRES

Para invierno acabamos de recibir las últimas novedades masculinas en trajes interiores de lana, mezcla y felpa; camisas de todas clases; impermeables y paraguas; chalecos y pullovers de fantasía; bufandas y pañuelos; cuellos y puños; tirantes y ligas; calcetines y corbatas; gabardinas y abrigos; calzoncillos y camisillas; polainas y guantes; perfumería y bisutería; mantas y pijamas.

Nadie puede vender más barato si se tiene en cuenta la calidad extra de nuestros artículos.

Camisería LONDRES, Norte, 21

A los dueños de fondas y hoteles

Libretas para el registro diario de entrada y salida de huéspedes, que han de presentarse diariamente en el Gobierno civil, se venden en la Imprenta García Cruz, calle de San José, número 36

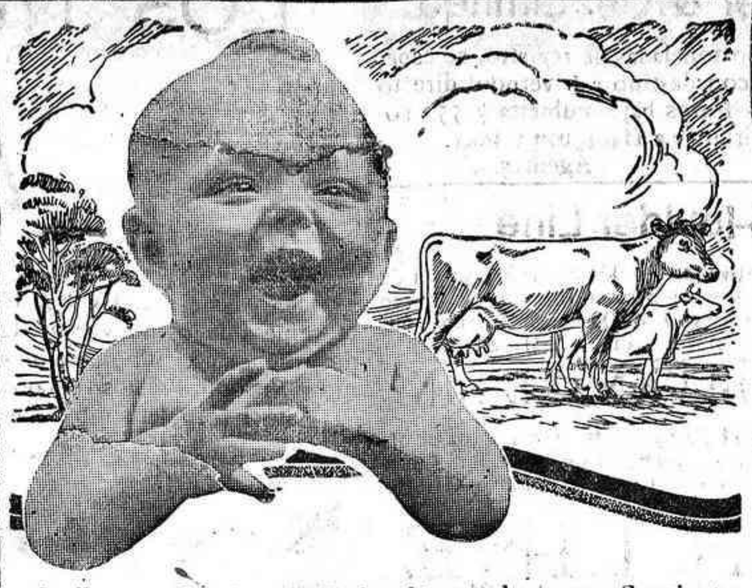

Le llaman «Sonriente». Todo niño puede ser un «Sonriente» cuando el alimento le aprovecha y se le dá en la cantidad debida. Un rasgo especial del «COW & MILK» lo constituye el que su buen sabor, su pureza y su valor alimenticio son absolutamente uniformes y no pueden ser afectados por un tiempo variable y caluroso.

Cow & Gate Milk Food

Esto se debe a que cada cantidad de la mejor leche **West Country** es repetidamente puesta a prueba en las fábricas.

El alimento, ya terminado en botes herméticamente sellados, está absolutamente libre de toda contaminación. Muchos años de empleos en todas condiciones, han demostrado que dan siempre resultados perfectos.

Es también muy valioso para las dietas de las futuras madres.

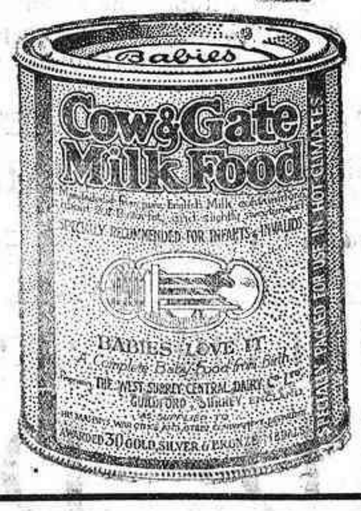

IMPORTADORES:

African & Eastern (Spain) Ltd.

Doctor Comenge, 20

SANTA CRUZ DE TENERIFE

(Canarias)

Eminente Creación Científica

Entermos PRODI **¡OJOS!** *de los ojos* GALUZ

PÁRPADOS

Marca registrada según las leyes. — (Registrado en la D. Gral. de Sanidad con el núm. 6265)

PREPARADO POR EL DR. J. MARTINEZ MENENDEZ, condecorado con la cruz del Mérito Militar, por méritos profesionales.

Específico único en el mundo que cura radicalmente las enfermedades de los ojos por graves y crónicas que sean con rapidez asombrosa evitando operaciones quirúrgicas que con tanto fundamento atemorizan a los enfermos. Desaparición de los dolores y molestias a su primera aplicación. Eminentemente eficaz en las oftalmias y por excelencia en las granulosas (granulaciones purulentas y blenorragia queratis ulceraciones de la córnea, etc.) Las oftalmias originarias de enfermedades venéreas cúralas en breve tiempo. Maravilloso en as infecciones post-operatorias. Hace desaparecer las cataratas en período de formación. Destruye microbios, cicatriza desinfecta y cura para siempre. No más remedios arsenicales mercuriales, nitrato de plata azul metileno y otros tan temibles usados en clínicas. Las vistas débiles y cansadas adquieren prodigiosa potencia visual. ¡No más neblina! ¡Siempre vista muy clara! ¡Jamás fracasa! El 98 por 100 de los enfermos de los ojos cúranse antes de concluir el primer frasquito del específico PRODIGALUZ

PRODIGALUZ eclipsa para siempre el tratamiento por los colirios conocidos hasta hoy en todos los gabinetes oculísticos colirios que en la mayor parte de los casos no hacen mas que empeorar el mal irritando órgano tan importante como la mucosa conjuntival. El nitrato de plata que causa el verdadero terror de los enfermos y de muchas cegueras lo hace desaparecer PRODIGALUZ.

PRODIGALUZ es completamente inofensivo y produce sus estupendos resultados sin causar la menor molestia a los enfermos. Detiene la miopía progresiva. ¡Enfermos de los ojos! Estad seguros que curaréis en brevísimo tiempo usando el portentoso PRODIGALUZ. (Exigid la firma y marca en el precinto de la cubierta).

Precio del frasquito: 40 pesetas

Dirección general: SUCESORES DE E. CUADRADO, San Buenaventura, número 7, y calle del Limón.—Madrid (España).

Envíos a todas partes a vuelta de correo. Pagos por giro postal

Testimonios de médicos, jueces, fiscales, jefes Ejército, Ingenieros, comerciantes, obreros, etc., etc.

Exito infalible! Sin cocaína, atropina ni ningunas otras substancias peligrosas como se puede comprobar, sometiéndolo a un minucioso análisis. —Aplíquese en recién nacidos sin temor alguno.

¡UNICO EN EL ORBE!

CLINICA COSTA

E INSTITUTO DE TERAPEUTICA FISICA

Cirugía General.—Matriz.—Partos.—Cirugía de ojos.—Pneumotorax artificial —Rayos X.—Radioterapia superficial y profundas.—Radiografías.—Electroterapia.—Sillón Borgoinó para obesidad

La casa de salud, montada en un hermoso edificio aislado y rodeado de jardines, tiene exteriores todas las habitaciones destinadas a enfermos y cuenta con los aparatos de esterilización más modernos y perfeccionados y con una sala especial de operaciones asépticas y servicio de cirugía modelos.

No se admiten enfermos mentales ni infecto-contagiosos.

Horas de consulta: Todos los días de 10 a 11 y de 4 a 5

Gratis para los pobres: todos los días de 4 a 5

Plaza de Alfonso XII, número 6

COMPAÑIA TRASMEDITERRANEA

Servicio del mes de Octubre de 1929

Nombre del vapor	Día y hora de salida	Destino
Día 3 Infta. Beatriz	Día 4 a las 10	Cádiz y Barcelona
Día 4 Teide	Día 6 a las 12	Las Palmas, Cádiz, Vigo, Gijón, Bilbao, Pasajes y Santander
Día 10 Isla G. Canria	Día 11 a las 18	Cádiz y Barcelona
Día 12 Plus Ultra	Día 13 a las 24	Las Palmas, Cádiz y Sevilla
Día 17 Infta. Beatriz	Día 18 a las 10	Cádiz y Barcelona
Día 18 Romeu	Día 20 a las 12	Las Palmas, Cádiz, Coruña, Bilbao, Pasajes, Santander y Gijón.
Día 24 Isla Tenerife	Día 25 a las 18	Palma-Cádiz-Barcelona
Día 25 Infta. Cristina	Día 27 a las 12	Las Palma-Cádiz-Sevilla
Día 31 Infta. Beatriz		

El vapor PLUS ULTRA admite fruta en conocimiento directo a los puertos del Norte de España, trasbordada en Cádiz.

Estos vapores admiten pasajeros en primera, segunda y tercera clase para todos los puertos de su itinerario, despachándose los billetes la víspera de su salida.

Para mayor facilidad de los señores viajeros, en nuestra Agencia pueden obtener también los billetes ferroviarios para cualquier lugar de Europa, haciéndose las reservas de habitaciones en los hoteles que indiquen, y avisando con 8 días de anticipación, se le tendrán preparados los kilométricos a su llegada a Cádiz.

Solamente se admitirán para embarque los despachos que se presenten antes de las 12 del día de salida y los frutos y cargas que estén sobre muelle y al costado del vapor a las 4 de la tarde para los buques que salen a las 6 de la tarde, y para los que salen a las 10 y media de la mañana los despachos deben estar presentados la víspera del día de salida, así como la carga al costado del buque.

Para tarifas de pasajes, fletes y cuantos datos se deseen, dirijirse a su agente MANUEL CRUZ, San José, número 10.

Yeoward Line

Salidas del mes de Octubre *para Liverpool*

Día 1 ARDEOLA
Día 5 ALONDRA
Día 12 AGUILA
Día 19 ALCA
Día 26 ARDEOLA

Estos vapores tienen hueco disponible para frutos y reunen las mejores condiciones en sus sollados y bodegas para el transporte de los mismos. Admitimos pasajeros en primera clase para LIVERPOOL.

Tarifas de fletes y otros informes pueden obtenerse de su consignatario Richard J. Yeoward, sucesor de Yeovvard Brothers Marina, 43.—Teléfono número 298.

José Peña Hernández

SERVICIO MARITIMO INTERINSULAR

en especial para los puertos de la isla de Tenerife, por los buques **ISORA, ADEJE, DELFIN y SAN MIGUEL.**

Salidas bisemanales para el Sur Salidas semanales para Garachico

Se admite carga todos los días laborables

Oficinas: MUELLE PRINCIPAL. Dirección telegráfica: DELFIN. Teléfono número 684.

Servicio Frutero de la LINEA PINILLOS

Servicio rápido y quincenal con nuevos buques a motor EXCLUSIVAMENTE FRUTEROS

Canarias-Península-Marsella-Génova.

Servicio del mes de Noviembre de 1929

Para Cádiz, Barcelona, Marsella y Génova

Miércoles 6 Motor-correo EBRO
Miercoles 20 Motor-correo SIL

NOTAS.—No se expedirán órdenes de embarque sin que previamente se hayan presentado los despachos de embarques en la casa Consignataria hasta las cuatro de la tarde del día de salida.

En los viajes de retorno hacen estos buques las escalas de Génova, Marsella, Barcelona, Valencia, Melilla, Ceuta, Cádiz y Casablanca, para tomar la carga que se presente para este puerto. Para la carga de Sevilla dispone la Compañía de un excelente buque que hace el servicio a Cádiz diariamente sin interrupción alguna.

Las frutas que estos buques conduzcan para Lyon o cualquiera otra plaza del interior de Francia y Suiza se trasbordará directamente del vapor al vagón el mismo día de su llegada a Marsella, incluso las mercancías cuyo despacho de aduanas debe efectuarse en Marsella.

Antonio Ledesma, Agente.— Oficinas, Candelaria, 23.

Compañía de Vapores Correos Interinsulares

SERVICIO FIJO REGULAR ENTRE LOS PUERTOS DE CANARIAS

VAPORES EN SERVICIO

León y Castillo	1.465 tons.	Gomera-Hierro	800 tons.
Viera y Clavijo	1.465 tons.	Fuerteventura	800 tons.
La Palma	1.465 tons.	Lanzarote	800 tons.

ITINERARIOS

SALIDAS DE SANTA CRUZ DE TENERIFE

Para Las Palmas, Fuerteventura y Lanzarote.—Todos los sábados y miércoles y el jueves de cada dos semanas.
Para Palma, Gomera y Hierro —Los domingos y miércoles.
Para Sur de Tenerife y Gomera.—Los martes.
Para Norte de Tenerife y Palma.—Los sábados de cada dos semanas.
Para Las Palmaa, Cabo Juby, Río de Oro y La Agüera.—Los jueves de cada dos semanas.

Comunicaciones directas entre los puertos de Santa Cruz de Tenerife y Las Palmas

Salidas de Santa Cruz de Tenerife.—Lunes, miércoles, jueves, viernes, sábados y domingos a las 12 de la noche, y también los miércoles a las 11 de la mañana.

Salidas de Las Palmas.—Lunes, martes, miércoles, jueves, sábados y domingos a las 12 de la noche y también los miércoles a las 12 de la mañana.

OFICINAS: Eduardo Cobián, número 1.

THE LONDON ASSURANCE

Compañía de Seguros de Londres *Fundada en el año 1720*

Esta compañía asegura en las más ventajosas condiciones contra siniestros causados por incendio, relámpago y explosivos. Está autorizada esta compañía para operar en España por R. O. de 29 [illegible] hasta el [illegible] marca la ley.

(c) Ministerio de Cultura 2007