

Ideal Médico

REVISTA MENSUAL

Anales del Cuerpo Médico de la Beneficencia Provincial
y de la Academia de Ciencias Médicas

Defensor de las clases sanitarias

Fundador: Doctor M. RUIZ MAYA

Dirección científica: HOSPITAL GENERAL DE AGUDOS.

Dirección profesional y Administración: OSARIO, 16 Y 18

II ÉPOCA. -IV TOMO

Córdoba 30 de Abril de 1924

Año VIII.-N.º 82

LAXO

*Avena y
Plátanos*

NUTREINA



Los resultados de este alimento son verdaderamente sorprendentes, pues no solamente corrige el estreñimiento de los niños, sino que lo cura en la casi totalidad de las atonías intestinales, causadas exclusivamente por una alimentación inadecuada. Muestras a petición.

DE VENTA EN BUENAS FARMACIAS Y TIENDAS DE ULTRAMARINOS

Sociedad Española NUTREINA, Cardenal Cisneros, 62 - MADRID

EMULSIÓN VITÆ

FORMULA

Aceite de hígado de bacalao.	60	°/o
Nucleína	0.50	°/o
Iodo orgánico	0.10	°/o

Responde a las indicaciones terapéuticas para que está dispuesto, y teniendo en cuenta su composición, es fácil colegir su eficacia. El aceite de hígado de bacalao ejerce la acción analeptica y estimulante de todos conocida. La acción del *Fósforo* al estado de nucleínas resuelve el problema de administrarlo de manera altamente intensiva, porque cada cucharada de 20 gramos lleva *un centígramo* de fósforo útil, en condiciones de asimilación perfecta, y la incorporación del *iodo* es en forma orgánica y coloide para que su difusión sea fácil, perfecta y rápida.

Pidan muestra y literatura al concesionario exclusivo:

J. CINTO GUALLAR.-RUIZ. 18

MADRID

El alimento perfecto para niños
y estomagos delicados

SE DIGIERE SIEMPRE

MALTARINA

AUTODIGESTIVA

Asegura el normal desarrollo del niño, sin el menor trastorno gástrico.

Constituye un tratamiento seguro de todos los procesos de putrefacción, dispepsia, colitis y enterocolitis.

Suero Tónico Estrada

FERRUGINOSO

Arrhenal	0,05
Glicerofosfato de sosa.	0,15
Glicerofosfato de hierro	0,05
Sulfato de estriquina	0,001
Suero fisiológico c. s. para 2 c. c.	

INYECTABLE. TÓNICO-RECONSTITUYENTE.
NEURASTENIA. ANEMIA

A. ESTRADA MORALES, Farmacéutico.-PUENTE GENIL

Suero Tónico Estrada

SIMPLE

Arrhenal	0,05
Glicerofosfato sódico.	0,20
Sulfato de estriquina	0,001
Suero fisiológico c. s. para 2 c. c.	

INYECTABLE TÓNICO-RECONSTITUYENTE
ANTINEURASTÉNICO DE PRIMER ORDEN

A. ESTRADA MORALES, Farmacéutico.-PUENTE GENIL

Terapéutica moderna de Cal

== EPIVOMIN ==

Marca una nueva fase en el tratamiento de la EPILEPSIA.
Insustituible en los VOMITOS DE LAS EMBARAZADAS
De acción insuperable en los INSOMNIOS

DE VENTA EN LAS PRINCIPALES FARMACIAS

— Tubo, 5 pesetas

El constante aumento del número de sus favorecedores es el mejor testimonio de sus maravillosos resultados.

Literatura y muestras a disposición de los señores médicos
Propaganda exclusivamente a este cuerpo.

Elaboración especial del Laboratorio

SANAVIDA.—Apartado 227.—SEVILLA

LABORATORIOS DEL NORTE DE ESPAÑA
Propietario: J. CUSÍ, Farmacéutico:—FIGUERAS-CATALUÑA



Terapéutica Oto-rino-laríngeológica y Ginecológica

Yodaseptol Luna Pérez

(Nombre registrado)

Afecciones de las mucosas, *Anginas* (de resultados decisivos en las crónicas), *Faringitis*, *Laringitis*, *Amigdalitis*, de éxito seguro en la *Ozena*.

LEUCORREA, VAGINITIS, METRITIS, etc.

Depósitos para la venta al por mayor en Madrid
Sras. Pérez Martín y C.^a, Alcalá, 9 y Sres. E Durán (S. C.), Tetuán 9 y 11

Muestras y literatura gratis a los señores Médicos, previa demanda, al Laboratorio de Especialidades Farmacéuticas
Luna Pérez, Lucena (Córdoba).

Ideal Médico

REVISTA MENSUAL

Anales del Cuerpo Médico de la Beneficencia Provincial
Y DE LA ACADEMIA DE CIENCIAS MÉDICAS

Fundador: Dr. M. RUIZ MAYA

II Epoca.-IV Tomo

Córdoba 30 de Abril de 1924

Núm. 82-Año. VIII

DIRECCIÓN CIENTÍFICA

Dr. EMILIO LUQUE MORATA, Decano de la Beneficencia Provincial
CIRUGIA DE MUJERES

CONSEJO DE REDACCION: EL CUERPO DE LA BENEFICENCIA

Dr. Altolaguirre Luna

Profesor agregado de Cirugía

Dr. Gómez Aguado

Tocólogo de la Casa Cuna

Dr. Jiménez Ruiz

Profesor agregado de Oftalmología

Dr. Luque Ruiz

Profesor agregado de Cirugía

Dr. Otero Sánchez

Profesor agregado de la Casa Cuna

Dr. Romera

Cirugía.—Hospital de Crónicos

Dr. Ruiz Maya

Nerviosas y mentales.—Manicomio

Dr. Sánchez Gallego

Profesor agregado de Medicina

Dr. Berjillos del Río

Profesor agregado del Manicomio
Piel y Sífilis

Dr. Gutiérrez Sisternes

Oftalmología

Dr. León Avilés

Profesor agregado de Medicina

Dr. Navarro Moreno

Cirugía de hombres. Otorinolaringología

Dr. Rodríguez Camacho

Medicina general.—Laboratorio

Dr. Roncal

Medicina.—Laboratorio

Dr. Vázquez de la Plaza

Medicina

Dr. Villegas Montesinos

Medicina operatoria

Colaboradores: Todos los compañeros de la provincia

SECCION CIENTIFICA

DIRECTOR: DR. E. LUQUE MORATA

FRENOCOMIOS ESPAÑOLES

IV

¿LABOR ESTÉRIL?

por el Dr. José de Salas y Vaca

*Jefe facultativo del Manicomio del Estado**Continuación*

Atentos a la alta misión benéfica que incumbe al Estado de ejercer su caritativa misión a los distintos grupos de enfermos de la mente, hemos de consignar que las diversas secciones en que ha de dividirse un establecimiento de esta índole, si ha de cumplir sus fines, la primera condición que se impone es la de amplitud e independencia de su distintas secciones. Así es que, contando con el suficiente espacio, deben formarse entre sus distintos departamentos los parques de recreo necesarios, acoplado en el centro el pabellón de servicios comunes antes mencionado, y alrededor, por medio de rectas, pero sin guardar gran simetría establecer los distintos departamentos de edificios para el alojamiento de los variados enfermos, neurópatas y dementes, propiamente dichos.

La primera condición que exigen las disposiciones legales sobre alienados es la que se refiere a la clínica-hospital de observación; por la que debe pasar todo enfermo hasta dictaminar su salida o formar su expediente de reclusión definitiva.

Las circunstancias de esta sección, adaptándose en un todo a las generales de salubridad e higiene, ventilación, etc., deben formarse por los departamentos antedichos que cuenten con las salas generales de vida, las de aislamiento y reclusión que fueren necesarias, según el número de enfermos. En ella deben funcionar los distintos servicios de fisioterapia, con todos los medios indispensables de los más modernos hospitales, con todos los elementos de terapéutica precisos para coadyuvar a la curación de los enfermos que en el término legal de un año puedan hallar modificación favorable en su proceso. Siendo este el principal departamento del nosocomio, es al que se le debe fijar preferente atención por la in-

CEREGUMIL**Fernández**

ALIMENTO COMPLETO VEGETARIANO

Insustituible en las intolerancias gástricas y afecciones intestinales

Fernández & Canivell y Cia. - Montilla - Málaga

dole de sus enfermos y por contener todos los servicios médicos de investigación, laboratorios, instalación del material quirúrgico apropiado, pudiendo tener su emplazamiento próximo al pabellón de servicios; y aun a riesgo de duplicar su construcción para no elevar sus plantas, debe contener también local a propósito para un dispensario de neurópatas, donde reciban asistencia los distintos enfermos ambulantes que de continuo solicitan estos cuidados.

Los demás pabellones que han de integrar la Colonia-Asilo deben reunir las adecuadas condiciones para los fines a que se destinan, y dado que es preciso y útil establecer dentro del plan general el aislamiento de dementes crónicos, su construcción debe subordinarse a los grupos de departamentos generales para tranquilos; celdas independientes para agitados; lugar aislado para sucios, con las condiciones apropiadas a sus clases, tanto de instalación como *confort*, que debe subordinarse a las categorías que se admitan por el Reglamento y a la clase de distinguidos que se acepten. En esta sección de locos *afrénicos* debe figurar el departamento-hospicio antes mencionado.

El grupo numeroso de epilépticos debe instalarse con arreglo a su triste condición, formando en aislada construcción, dentro de la general del edificio, una separación en condiciones, como para constituir lo que en medicina mental forma el *sanatorio* para estos desgraciados.

Los que sufren retrasos psíquicos, los que padecen detención mental, imbeciles en cierto grado, idiotas en los cuales se conserve resto de mentalidad aprovechable, y hasta los anormales sensoriales a quien el Estado debe proteger, pueden formar un grupo atendido en forma conveniente, por medio de una separación que constituya el *Instituto Médico Pedagógico* para atrasados, con sus modernos medios de enseñanza.

Por último, un grupo que ha de constituir siempre la preocupación de médicos legistas y que tantos derechos tienen a la esmerada asistencia, lo forman los locos criminales. para los cuales su departamento, dentro de sus condiciones de seguridad por su elevación de tapias, independencia, separación, etcétera, debe reunir las necesarias para la asistencia y educación moral de estos sujetos, pues aunque su Ortofrenocomio petenezca de hecho al poder judicial, por razón de economía pueden formar un grupo, que debe ser atendido mediante el *Reformatorio para delincuentes*,

V

TRISTE CONTRASTE

Habíamos hecho propósito de dar remate a la exposición de estas demandas en un artículo final, donde se consignara las deficiencias de estos servicios en las distintas provincias. y en el que sintetizáramos las varias soluciones propuesta por los mentalistas nacionales para corregirlas. Pero excepción de la región catalana y alguna que otra donde estas cosas no andan del todo mal, desde

FLUOTHYMINA: *Tos ferina, Tos pesasmódica, Tos de los tuberculossos.*

1.º del pasado Enero, hemos suplicado la opinión a los veintiún compañeros que dirigen estos servicios en las provincias que sus diputaciones los sostiene, y hasta ahora, sólo hemos tenido seis respuestas. Para dar más tiempo a la llegada de estos datos pedidos nos ocuparemos hoy del diferente aprecio que se hace en general de la asistencia de dementes en España, a pesar de su completa legislación acerca de este aspecto de la beneficencia pública, y la perfección con que se sostiene y se fomenta éstas disciplinas en el extranjero, del cual no hemos empezado aún a copiar. Además de lo que de esto conocemos por visitas realizadas a estos servicios fuera de España, nos servirá para este artículo datos de mentalistas españoles y artículos que en estos últimos tiempos publicó nuestro decano el Dr. Muñoz, en la prensa.

En Escocia, se sintetizan estas asistencias oficiales de alienados por las normas seguidas en el Moringside Hospital de locos de Edimburgo: próximo a mil enfermos se albergan en dicho centro donde todo el procedimiento que se sigue es de tolerancia y libertad. La observación es rigurosa para una clasificación exacta, con el fin de decidir las normas de tratamiento en libertad, y seno familiar propio o extraño a que obliga el grado de modificación de la psicosis, o la mayor o menor inofensividad de las demencias; la evacuación de los enfermos a las colonias, hospitales, situadas fuera de la población, es corolario obligado de ésta primera observación.

Esta clasificación le permite hacer una vida tolerada de libertad, y salidas custodiadas o sin vigilancia según el grado de lucidez y responsabilidad del enfermo, hasta el punto que muchos vuelven al hospital por su palabra empeñada: los deportes, oficios, imprenta y hasta tirada de periódicos, constituyen las normas de tratamiento vigiladas y encauzadas por celadores, jefes de taller y enfermeros que poseen perfecta educación de los proceptos psiquiátricos.

Estas rutas quiso implantarlas en su Manicomio el Dr. Esquerdo; y algo vamos logrando también en nuestro servicio manicomial, respecto al régimen de libertad y a la salida de los enfermos; tropezando a cada paso y venciendo las dificultades que supone las arbitrarias exigencias familiares, la ignorancia del personal de custodia, y la inadaptación pública a estas disciplinas: ¡y esto que se trata de Leganés, donde parte de la vida tradicional y presente se relaciona con el Manicomio!. La salida de los enfermos lejos de aceptarse de ordinario, como norma terapéutica, se estima como la precisión de una huelga a la que debe subordinarse todas las prácticas para su peligroso resultado, y por ello vemos que las familias aun las más necesitadas, proveen a sus deudos de algún dinero, destinado el día de la salida al café o cervecería como lugar, más apropiado, para evitar como dolorosamente hacemos la prosecución de éstas expansiones con peligro para el enfermo.

El desconocimiento que familias y público en nuestro país tie-



DOCTOR

D. Enrique Puyol Casado

Médico en Baena. Correspondiente de la Academia de Ciencias Médicas. Premiado en el concurso de nuestro querido colega POR LA INFANCIA

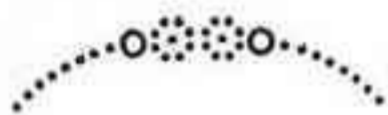

DOCTOR

D. Rafael Castellano Castillo

Médico supernumerario de la Casa de Socorro. Especialista de enfermedades del pecho. Premiado en el concurso de nuestro fraternal colega POR LA INFANCIA

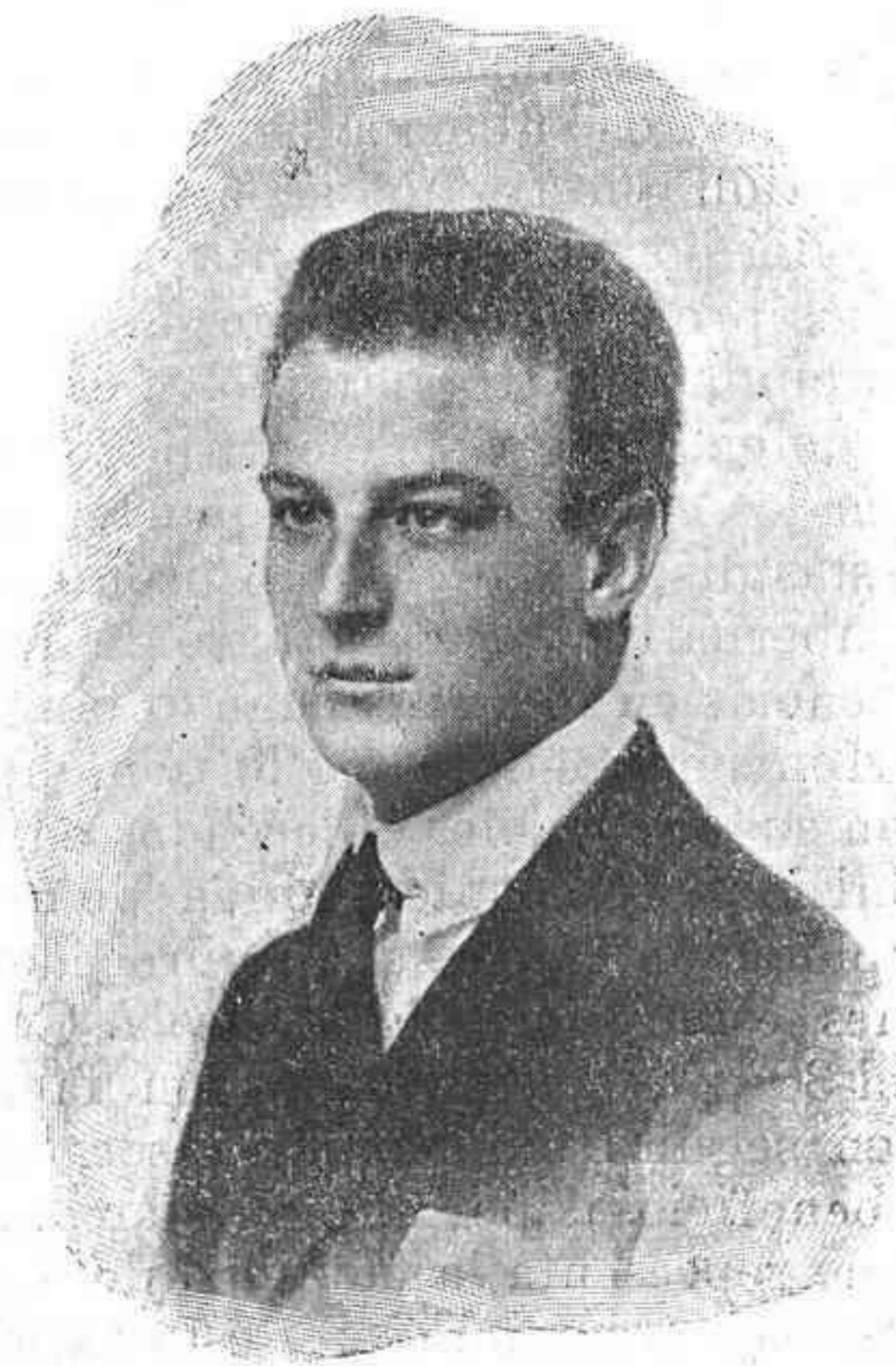

FLUOTHYMINA: *Coqueluche, Tos*

FLUOTHYMINA

nen de estas prácticas, hacen difícil aquí el tratamiento familiar de alienados, tal y como se realiza en la colonia de Gheel y en Escocia, donde al lado de las villas-hospitales, y casita de campo, que albergan 15 o 20 enfermos unio bisexuales, y con estancias transitorias, reciben de igual modo asistencia los enfermos de psicosis agudas y fases episódicas de las psicopatías crónicas; de donde una vez constituida la cronicidad según el grado de sumisión o rebeldía del enfermo, pasan estos a los hospitales de crónicos que en Escocia, con lincencia restringida o libre, forman un albergue de ordinario anejo a una granja o colonia agrícola, donde el trabajo reglado y prudente constituyen la principal norma terapéutica de sus dolencias. Y a propósito de éste recuerda el Dr. Muñoz, que Zaragoza fué en su primer Manicomio, allá por el 1860, la iniciadora de estas normas, que por desgracia no se han seguido en España, con toda la amplitud y preponderancia que merece en países como Alemania, que la tiene implantada en su castillo de Altscherbits, en Sajonia; el asilo-villa de Italia; en Wurtemberg, y en los Estados Unidos que poséen estos servicios en gran importancia de perfección y número.

En esta asintencia familiar de alienados, ha sucedido a España lo mismo que en casi todos los adelantos: pués siendo ella la iniciadora, tuvo que copiar y adquirir de las demás naciones procederes y mejoras que en la nuestra tuvieron su cuna. Si la protección a Peral y a Monturiol, hubiera sido más eficaz, y los españoles menos vehementes y más generosos, seguramente no tendríamos que adquirir nuestros submarinos de países extraño. En este aspecto de de la cuestión que tratamos, en Leganés se establecieron estos procederes allá por el año noventa y tantos, en el que varias familias y algunos profesionales, albergaron en sus domicilios psicópatas para su cuidado y tratamiento; y estas rutas que fueron después las más defendibles y de científicos preceptos para el tratamiento de alienados en Escocia, que puede considerarse hoy como maestra en estas disciplinas, fueron prohibidas en nuestro país por una orden gubernativa bajo pretexto de que no estaban garantidas estas asistencias en familia: ¡cuando tan fácil hubiera sido fiscalizarlas!. Del mismo modo como lo tiene hecho aquella nación y Londres, con sus incurables albergados en familia, que, por medio de sus comisionados técnicos cuida de que el loco no sea motivo de una explotación, secuestro improcedente o especulación cuando sus bienes están sometidos a tutela. Con estas garantías aloja Escocia, el 30% de sus alienados en familias, en cuyo ambiente se satisfacen según los doctores Fraser, Lawson circunstancias psicopáticas beneficiosas por el bienestar material que gozan y satisfacción que representa la facilidad de hacerse útiles en el ejercicio de un trabajo remunerado; y esto explica, según estos doctores la supervivencia de los locos albergados en familia.

FLUOTHYMINA, Dr. Tayá y Dr. Bofill.

NOTAS CLÍNICAS

Hernia lumbar. Fístula vésico-umbilical congénita

por el Dr. Enrique Luque Ruiz

La rareza de los dos casos que vamos a presentar nos mueve a hacer de ellos algunos comentarios.

Trátase en el primero de una hernia lumbar cuya historia clínica referiré; pero deseo antes resumir brevemente los puntos culminantes, puesto que el solo hecho de localización ha producido enconadas discusiones en las que prevalecen las ideas de Oskar Skultze; limitando o entendiendo como hernias lumbares a aquellas que se encuentran por detrás de la línea axilar posterior y limitadas: arriba por la XII costilla, abajo por la cresta ilíaca y por dentro por la columna lumbar. Sin embargo Corning considera como lumbares todas las hernias que llegan a los límites externos de la región umbilical.

Los primeros datos se consignan en los magistrales trabajos de Scarpa y Garengot y más tarde se hacen nuevas aportaciones por J. L. Petit (1866), y Lesshaf (1870).

El sitio de salida es el triángulo de Petit o el de Grynfeldt, también llamado lumbocostoabdominal e identificado este último con el espacio tendinoso lumbar de Grassers.

El triángulo de J. L. Petit está constituido: su base por la cresta ilíaca, el lado interno por el borde anterior del músculo dorsal ancho, y el lado externo por el borde posterior del músculo oblicuo mayor del abdomen. Pero los trabajos precitados de los autores alemanes vinieron a demostrar la existencia de un segundo triángulo situado en la parte superior del de Petit y llamado de Grynfeldt en honor del célebre autor que le descubrió. Lo forman la XII costilla por arriba junto con las digitaciones del serrato posterior e inferior; el lado exterior por el borde posterior del oblicuo mayor y el lado interno por el borde externo del cuadrado lumbar. En el fondo de este triángulo corre la aponeurosis del transversario y más profundamente una fascia peritoneal.

Para von Braum y Baracz la puerta más fácilmente comprobada es el triángulo de Grynfeldt.

En su etiología figuran como momentos etiológicos: defectos congénitos; anomalías del desarrollo fuera del claustro materno; lesiones nerviosas, especialmente poliomiélitis anteriores, neuritis y lesiones de los nervios intercostales; traumatismos y abscesos, siguiendo en estos últimos el camino que les ofrecen los vasos.

De Quervain distingue tres formas.

1.º Hernias que se presentan en uno de los dos puntos débi-

les de la pared: triángulos de Petit o de Grynfeldt. «Hernias puras».

2.º Hernias que se presentan por un orificio anormal congénito o formado por anomalías de desarrollo. «Hernias ventrales laterales».

3.º Hernias consecutivas a traumatismos o procesos supurados.

El contenido es epiploico e intestinal y en casos excepcionales se puede hallar el estómago e incluso el riñón.

Los síntomas son los propios de todas las hernias: tumoración con gorgoteo, timpánica la percusión, reductible con facilidad que aumenta su tensión con los esfuerzos y reconociendo una de las causas antedichas.

Nos conducen en su diagnóstico diferencial con lipomas, abscesos fríos, etc., los síntomas referidos y especialmente el tamaño de la tumoración sacular, el borde cortante del anillo y la amplia base en que asienta. Por todo esto pensaremos siempre en ellas al observar tumoraciones lumbares, no exponiéndonos como Dolbeau a abrir una de estas hernias creyéndola un absceso.

El tratamiento es mioplástico a base de materiales inabsorbibles que nos aseguren la perfecta oclusión.

El enfermo que presentamos, M. P. S., de 61 años, refiere haber caído hace doce desde un árbol, y en su trayecto se produjo algunas lesiones traumáticas en la región lumbar izquierda, que curaron en breve tiempo, sin otra particularidad. A los tres meses de este accidente notó una tumoración por debajo del sitio en donde se observa una pequeña cicatriz, y correspondiente al triángulo de Grynfeldt que ha ido aumentando lenta y paulatinamente hasta adquirir el tamaño actual. Sin molestias al principio, nota desde hace dos meses dolor de tracción, con sensaciones angustiosas y aerofagia que le han decidido a operarse. Es, como ustedes pueden comprobar, una hernia lumbar situada en la parte superior del triángulo de Petit, reductible y de contenido entérico, seguramente cólico por habernos demostrado la radioscopia, previa ingestión de comida de contraste, uncorte (correspondiente al anillo) en el ángulo esplénico de la guirnalda cólica. Este enfermo será operado por uno de los procedimientos mioplásticos que las circunstancias anatómicas nos impongan en el momento de la intervención.

El segundo caso es un niño, E. A. S., de 12 años, natural de Dos Torres, con una fístula vésico-umbilical congénita. Los órganos génito-urinarios inferiores pasan por dos estadios: el primero o cloacal en el cual se encuentra una sola cavidad obliterada al exterior por la membrana anal de Tourneaux. En el segundo estadio o perineal aparece una nueva formación alantoidea que se encarga de la división de la ampolla cloacal en dos partes: una anterior o urogenital y otra posterior o intestinal, abierta ya ésta al exterior por la solución de continuidad de la membrana de Tour-

Elixir J Polo Polibromurado,

Histerismo, ataques epilépticos, etc.

Casa Steinfeldt, Prado, 15, Madrid.

TRATAMIENTO CURATIVO DEL ESTREÑIMIENTO HABITUAL

CON **Petrosina** = García Suarez

Hidrocarburo insípido no asimible. Su presencia en el intestino aumenta la secreción de líquidos, facilitando la deposición.—Se administra en los niños y adultos una o dos cucharadas.

:~::~: NO ES PURGANTE :~::~:

Neurotónico García Suárez

ELIXIR INYECTABLE

Medicación Glicero-Arsenical Fosforada, con Nucleína y Estricnina
CONVALECENCIA.—NEURASTENIAS.—ANEMIAS

Catarros Tuberculosis

El anticatarral GARCIA SUAREZ es el antiséptico de las vías respiratorias más eficaz y un reconstituyente energético.

Cura radicalmente tos, catarros y tuberculosis.

Solución creosotada de Glicero-clorhidrofosfato de cal con thiocos y gomenol.



YODALOL LINDE

Combinación orgánica yodo-albuminoidea en la que la molécula proteica no ha sido modificada, acusa las reacciones de biuret y de Millon.

GOTAS E INYECTABLES

CADA CENTIMETRO CUBICO CONTIENE 5 c.g. DE YODO PURO.

VENTA EXCLUSIVA EN LAS FARMACIAS



FRASCO DE 45 CC.

CAJA DE 12 AMPOLLAS
A 1 CENTIMETRO CUBICO

MUESTRAS:

SU AUTOR

JOSE DE LA LINDE
CORDOBA



COMISIÓN PERMANENTE
DE LA
Junta Provincial de Sanidad
CÓRDOBA

Instituto Provincial de Higiene

Director: Dr. Carlos Ferrand y Lopez

INSPECTOR PROVINCIAL DE SANIDAD

Alfonso XIII, 18 (Gobierno civil)

Teléfono núm. 95.—Horas de despacho, de 10 a 1.

Reconocimientos de alimentos y bebidas.—Análisis químico y bacteriológico de las aguas.—Análisis de minerales, leche, sangre, jugo gástrico, orina, esputos, pus, excrementos, tumores y de otros productos.—Serodiagnóstico de la fiebre tifoidea, paratífus, fiebre de Malta, sífilis (Reacción de Wassermann), etc.—Tratamientos antirrábicos.—Sección de sueros y vacunas.—Sección de Higiene Pecuaria.

Parque Sanitario de desinfección.—Brigada sanitaria móvil.

Campo Santo de los Mártires, sin número. — Teléfono número 371

Servicio de desinfección de viviendas, ropas, etc.

FARMACIA

DEL

Doctor G. Escrivá

Extenso surtido en alcaloides, glucósidos, productos naturales y sintéticos, preparaciones gélificas y oficinales.

Quata celulosa, Trousseau para partos, almohadas absorbentes, algodón enrollado y comprimido, apósitos esterilizados, gasas y vendajes especialmente preparados.

Extractos estabilizados, Collobiasas, Gránulos, Inyectables y preparaciones especiales de la casa Dausse.

Productos Parke Davis; preparaciones de Euthymol, de Adrenalina, de Taka Diastasa, de Cloretona, Vacunas bacterianas, Filacógenos, Veratrona, etc.

Sueros, Vacunas y preparaciones opoterápicas de diferentes marcas.

Preparaciones farmacéuticas de Kalle, Merk, Schering, Zimmer, Knoll, Burroughs Wellcome, Bayer, Ciba, Vigier, Cotourieux y otros.

Calle de San Pablo, números 3 y 5

(PLAZA DEL SALVADOR)

RESPETADO DOCTOR:

¡Unos segundos de atención hoy pueden proporcionarle a V. una vida llena de grandes satisfacciones por los Exitos segurísimos constantes profesionales que podemos asegurarle!

¡Los AGENTES NATURALES ofrecen las mayores Garantías, tienen todo el Porvenir!

Le interesan vivamente los NUEVOS MÉTODOS CURATIVOS NATURALES del profesor alemán Doctor STEIN, que le resuelven a V. esos casos clínicos que no señalen adelanto en la cura, aquellos casos que le aburren a V. y al enfermo.

Los ULTIMOS ADELANTOS en ELECTROMEDICINA ofrecen a la TERAPEUTICA y CIRUGIA (ELECTROCOAGULACION) un nuevo campo excepcional amplísimo, fructífero, de importancia trascendentalísima.

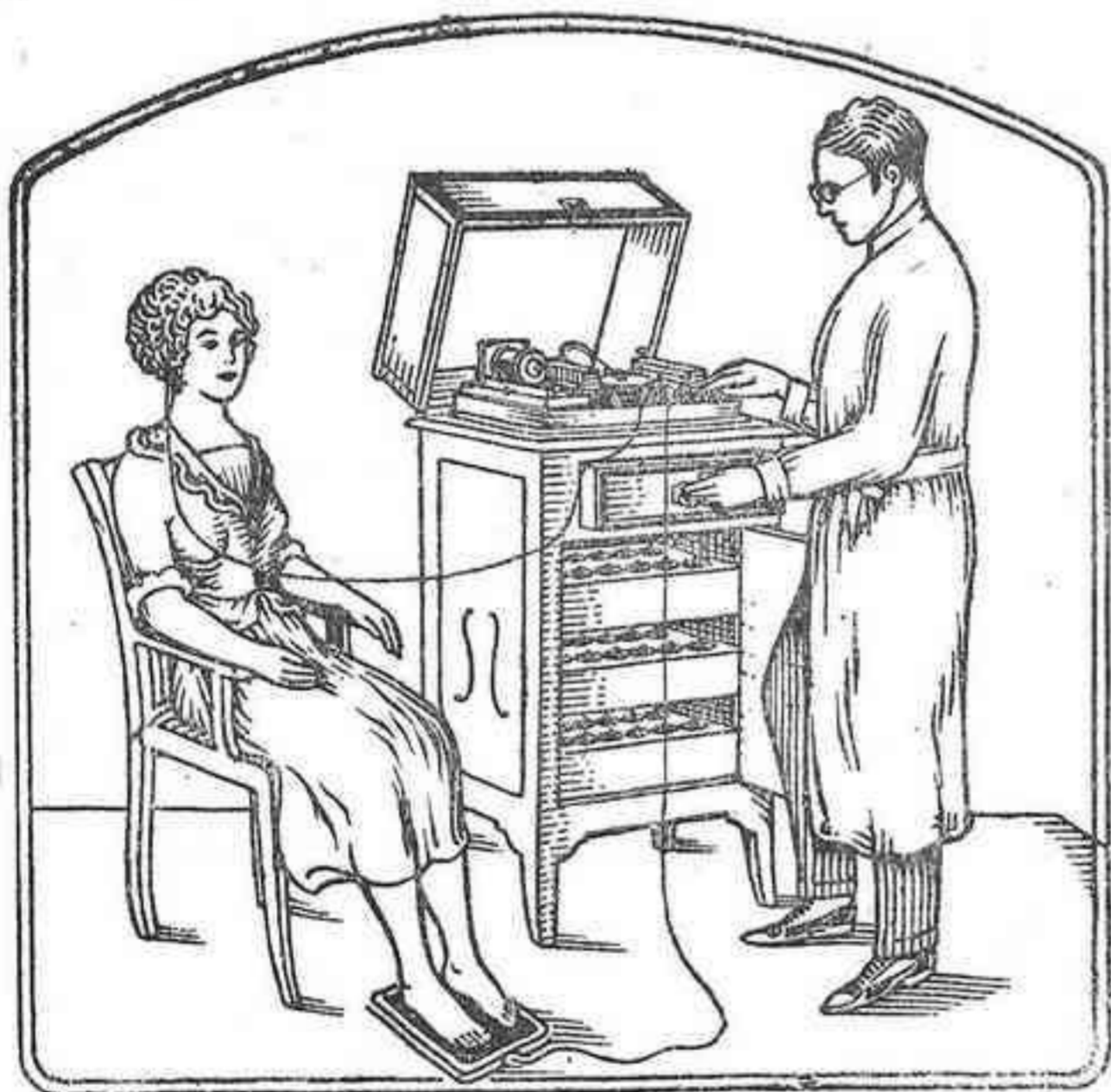

El aparato **ELEKTRA** del Dr. Hofrat Stein
en función

1.º Aparatos «ELEKTRA» del Dr. Stein (A. E. S.) funcionan sin enchufe, garantizado su funcionamiento regular y constante con generador propio del fluido.

2.º Todos los Aparatos de conexión a la corriente de la Red Eléctrica o de fábrica de luz.

Diatermia grande y pequeña. Terapia profunda. Irradiación ultravioleta (sistema novísimo inalterable), alta frecuencia y Rayos ultravioleta. Masaje vibratorio. Rayos X. Instalaciones grandes y portátiles, etc.

Dirigirse: Otto Streitberger, calle Berlin 19 Barcelona (s. g.)

En Madrid: Exposición e Informes, Dr. J. Campos, Montera, 38

DOCTOR: No vacile V. un momento, puede que mañana se arrepienta por la desidia de hoy cuando otros más decididos triunfarán. Pida los **NOVISÍMOS LIBROS** de los **ULTIMOS INVENTOS**, SANCIONADOS por la Práctica, que no fallan nunca, rebasan toda las previsiones, cumpen las condiciones de los más exigentes facultativos en cuanto a **RAPIDEZ** y **EFICACIA** de los tratamientos eléctricos.

Son verdaderos prodigios de las **PRIMERAS AUTORIDADES ELECTROLOGICAS DE ALEMANIA Y NORTE AMERICA:**

neaux. La cavidad urogenital, que es la que nos interesa para el caso, queda formada de la siguiente manera: su pared posterior por la membrana alantoidea ya referida; hacia adelante por las formaciones perineales dependientes de la parte superior y anterior de la membrana anal, o placa urogenital, y lateralmente por los dos repliegues de Rathke. Esta cavidad se abre al exterior por intermedio de un conducto que al obliterarse constituirá el uraco y en ella desembocan asimismo los uréteres y los conductos de Wolff, que serán más tarde los conductos deferentes.

Las anomalías congénitas de vejiga son relativamente frecuentes. En nuestra práctica hemos tenido ocasión de observar tres casos: uno de extrofia vesical en el servicio del Dr. Navarro; otro de una persistencia de uraco en una niña operada por nuestro maestro el Dr. Olivares y últimamente el caso que presentamos.

El uraco queda a menudo incompletamente obliterado, según se ha podido comprobar por las investigaciones de Forgue, Bendt, Harvez, Cruveilhier, etc., y por tanto esta permeabilidad que con Wutz pudiéramos denominar parcial, puede hacerse completa por obstáculos en las vías inferiores (que serían intratuterinos en los casos congénitos) o por anomalías que a pesar de todos los estudios embriológicos quedan completamente inexplicadas.

En este niño la persistencia del uraco es congénita y en los primeros días de su vida notó la madre un líquido con todos los caracteres de orina que fluía del fondo de un mamelón umbilical. Por dicha fístula sale orina en la actualidad comprobada por la ingestión de azul de metileno, según aconseja Imbert, y coexiste esta anomalía con un hipospadias balánico, que no impide una buena permeabilidad uretral.

Las dificultades y el dolor provocado al intentar introducir una bujía por la uretra nos hicieron desistir de ello y recurrir a utilizar la fístula umbilical como recurso para inyectar 100 c. c. de una solución al 15 por 100 de bromuro potásico. Llena vejiga se hizo una cistoradiografía, en la cual quedó nuevamente comprobada la existencia de una vejiga en forma de chimenea, que comunicaba por un amplio pedículo con el ombligo.

Este individuo será operado, a ser posible, por vía extraperitoneal y de cuya técnica y resultados daremos cuenta oportunamente.

Cereales Estrada

Extracto de cereales y leguminosas concentrado e inalterable, de gran poder alimenticio.

No produce fermentaciones intestinales.

Indicaciones de la pituitrina y el cornezuelo de centeno en el parto

por el doctor Aurelio Garzón de Luque

(Continuación)

3.º La estrechez puede radicar en el estrecho inferior; ejemplo: la pelvis cifósica, cuando la cifosis tiene lugar en las vértebras lumbares o región lumbo-sacra, la pelvis sufre modificaciones en sus diámetros, tanto mayores cuanto más cerca del sacro se hallan las lesiones vertebrales, la pelvis cifósica es la llamada pelvis en embudo cuyos diámetros del estrecho superior están aumentados y los del inferior todos disminuídos.

4.º El obstáculo existe en el estrecho superior, disminución del diámetro promonto-subpúbico y transverso, aumento de los diámetros del estrecho inferior; tipo de esta pelviciación lo tenemos en la pelvis escoliótica.

5.º Pelvis oblicuas. En la pelvis coxálgica, pelvis oblicuo oval de Noegele, esta última puede pasarnos desapercibida en el reconocimiento, sólo vemos que es una pelvis oblicua, que es un dato de gran importancia para tenerse en cuenta y obrar como se debe antes del parto o durante él.

6.º Pelvis viciadas por luxación congénita de la cadera doble, en éstas se encuentran disminuídos los diámetros promonto subpúbico y coxi-subpúbico. Transversos y oblicuos aumentados por falta de hundimiento hacia adentro de los fondos de las cavidades cotiloideas. Cuando la luxación es unilateral los diámetros anteroposteriores, tanto del estrecho superior como del inferior, se encuentran disminuídos, el transverso del estrecho superior se halla aumentado, aunque esto no nos interesa porque el «transverso útil» se encuentra disminuído, los diámetros transversos y oblicuos del estrecho inferior aumentados.

7.º Pelvis viciadas por asimilación, que puede ser por asimilación de la última lumbar al sacro, formando en este caso una pelvis en embudo o por asimilación de la punta del sacro al coxis, estando dificultada la retropulsión, pudiendo por lo tanto ser causa de detención del parto.

8.º Pelvis gigante. Que todos los diámetros se encuentran en ella aumentados.

En oposición a esta última nos encontramos con la pelvis masculina, por defecto de desarrollo, enana, infantil, en que todos los diámetros están disminuídos, las fracturas, los tumores oseos, etc., dan lugar a deformaciones más o menos exageradas de la pelvis que una vez haciéndonos cargo de ellas podemos orientarnos para establecer una indicación.

Otro orden de causas pero dependientes de las partes blandas

Elixir J. Polo Bromoyodurado,

Gran sedante nervioso.

Casa Steinfeldt. Prado, 15, Madrid

de la madre, pueden determinar la inercia uterina; dichas causas pueden ser uterinas, periuterinas y vulvo-vágeno-perineales.

Entre las uterinas podemos citar la falta de desarrollo congénito de la musculatura uterina, la multiparidad, que a la debilidad de las contracciones hay que añadir la flacidez de la pared abdominal, los procesos endometrícos antiguos, las neoplasias de la pared de útero, la distinción excesiva de la fibra muscular (Hidramnios, embarazo gemelar) las desviaciones de cuello, estenosis de éste, la rigidez funcional de cuello, que depende casi siempre de una causa, como son los obstáculos que impiden la progresión del feto (estrechez pélvica, adherencias anormales de las membranas, etc. La rigidez hiperplásica debida a procesos esclerosos del cuello (parturientas de edad avanzada). En el primer caso el cuello es blando, no doloroso; en el segundo, el cuello es cortante, muy doloroso; en ambos las contracciones uterinas al principio son muy potentes, tanto que pueden vencer la resistencia que se opone al paso del feto, pero una vez vencida ésta por el esfuerzo realizado, la fibra muscular uterina puede caer en inercia.

Entre las causas periuterinas podemos señalar la repleción de vejiga, la retención de heces fecales, tumores enclavados en pelvis (fibromas, quiste de ovario, etc.) y vulvo vagino-perineales, estrechez y rigidez de vagina, persistencia del himen, resistencia anormal de la vulva y periné.

La inercia uterina, por último, puede tener un origen ovular. Por ejemplo: el exceso de volumen del feto, hidrocefalia, ascitis, retención de orina en el feto, resistencia anormal de membranas pueden dar lugar como si se tratara de una estrechez a la inercia por cansancio de la fibra muscular, que luchando impotente con el obstáculo es vencida.

Hemos hecho una descripción, aunque bastante superficial, de las causas que pueden dar lugar a una inercia uterina, que son bien variadas; ahora debemos reflexionar, debemos tener en nuestra imaginación todo cuanto hemos dicho, y veremos cuándo estamos autorizados a recurrir a la pituitrina y al cornezuelo, o por el contrario rechazar éstos, e inclinarnos a las distintas operaciones obstétricas, que, aunque más difíciles de practicar que poner una inyección de pituitrina o recetar unos sellos de cornezuelo, aunque la familia reciba la propuesta de intervenir con muestras de desagrado (como casi siempre ocurre), tengamos nuestra conciencia tranquila de que obramos con fundamento y sólo buscamos un gran beneficio para la madre y el feto.

Por lo tanto, siempre que nos encontramos ante un caso de inercia uterina durante el parto ¿no estamos autorizados a dar pituitrina o cornezuelo? En mi modesta opinión de ningún modo, hasta que con las distintas exploraciones estemos perfectamente convencidos que, por lo menos, daño no se puede hacer.

(Continuará).

Eczemacura,

Herpes, ezeema, granos, etc.

Depósito: Casa Steinfeldt. Prado, 15, Madrid.

Error de diagnóstico radiológico

por el doctor Villa-Zevallos

Consideraciones sobre el mismo

Al publicar el caso de que nos vamos a ocupar, no lo hacemos precisamente, por el interés clínico del mismo, sino por las consideraciones a que se presta y merece. Por esto, lo hacemos a más de haberlo presentado a la Academia de Ciencias Médicas en la sesión del 26 del pasado Marzo.

Se trata de un hombre joven de veintiocho años de edad, natural de Espejo, el cual, se presentó en nuestra consulta el día 12 de Marzo, acusando trastornos y dificultad a la micción y demás síntomas evidentes de un cuerpo extraño de uretra. Efectivamente, a penas verificado el más elemental y sencillo medio de exploración, tocamos con el dedo un cálculo, grueso y fijo, que provocaba agudos y fuertes dolores, a la menor presión. Por éste solo reconocimiento, tan claro, el diagnóstico quedaba *irrefutable, preciso y evidente*, de cálculo incrustado en uretra membranosa. Así lo hicimos saber al paciente, aconsejando el medio de movilizar el cálculo para conseguir su expulsión o facilitar su extracción; pero al indicar ésto, el enfermo protestó negándose y diciendo que él no tenía *piedra* ninguna porque le habían aplicado los Rayos X asegurándole, no tener cálculo de ninguna clase y recetándosele Vesicalina, para que en caso de haberlo «disolviera» el cálculo (?).

Ante nuestra insistente seguridad, más interesados aún por probar al enfermo nuestro diagnóstico, a la vez que el error en que lo habían sumido, le convencimos, dejándose hacer lo necesario. Después de ello tal y como debe hacerse en éstos casos, sin gran dificultad conseguimos desprender el cálculo y rechazarlo a vejiga; pero como la suerte está propicia en muchos casos, antes de las veinticuatro horas (a las once de la mañana del siguiente día) el enfermo se presenta de nuevo, manifestando que al orinar una de las veces, había sentido el cuerpo extraño avanzar en uretra y quedar detenido a unos cinco centímetros del meato. Así era en efecto, y hecho lo necesario, se le extrajo un cálculo *fosfático*, del tamaño de un garbanzo mediano, que evidenció la seguridad del diagnóstico, así como también el error del radiólogo que tantas seguridades dió, al emitir su juicio.

Este es el caso y los hechos. ¿Qué se deduce de ello? varias consideraciones, algunas de las cuales queremos hacer:

1.º Que la Radiología no consiste sólo en posar un aparato y aplicarlo *siempre y a todo*, de cualquier manera y sin preparación del sujeto a examinar, ni la técnica debida y apropiada de cada caso.

2.º Que la Rodioscopia y la Radiografía, *por sí solas*, son ab-

Eczemacura,

Herpes, eccema, granos, etc.

Depósito: Casa Steinfeldt. Prado, 15. Madrid.

Productos WASSERMANN

LECITINA Y COLESTERINA WASSERMAN

RECONSTITUYENTE. POR VÍA HIPODÉRMICA: en inyectables de 1 cc., 2 cc. y 5 cc.

VALERO FOSFER WASSERMANN

TÓNICO Y SEDANTE NERVIOSO. POR VÍA GÁSTRICA: en elixir. POR VÍA HIPODÉRMICA: en inyectables de 1 cc.

YODOS WASSERMANN

Combinación orgánica de YODO-FIBRO PEPTONA. POR VÍA GÁSTRICA: en gotas. POR VÍA HIPODÉRMICA: en inyectables de 1 cc.

GADIL WASSERMANN

A la base de ACEITE DE HIGADO DE BACALAO (*Gadus Morrhuae*), LEGITINA Y YODO ORGANICO. POR VÍA HIPODÉRMICA, en inyectables de 1 cc., 2 cc. y 5 cc.

ATUSSOL WASSERMANN

Indicado en todas las AFECCIONES DE LA VÍA RESPIRATORIA. POR VÍA GÁSTRICA, en elixir.

DIARSEN-YODO WASSERMANN

Solución titulada de YODO FIBRO-PEPTONA Y ARSENICO ORGANICO. POR VÍA GÁSTRICA, en gota.

Sociedad Española de Especialidades Farmaco-Terapéuticas, A. WASSERMANN & C.^a S. en C.

Fomento, 25 (S. M.) BARCELONA.—Teléfono, S. M., 375.

Si quiere usted probar la utilidad práctica de un verdadero fermento láctico en las infecciones intestinales use usted una vez

BACILINA BULGARA

y quedará satisfecho de sus resultados.

Fermento puro y vivo de acción limitada

Cada frasco lleva marcado en la etiqueta el tiempo en que puede ser utilizado.

LABORATORIO:

P. GONZÁLEZ Y M. SUÁREZ

BARCELONA

Representante en Córdoba y su provincia:

González y Cabezas

Apartado 49

Rodríguez Marín, 5

PRODUCTOS "IBYS,"

Antitoxina diftérica

Ampollas de 5 c. c. con 5.000 unidades
antitóxica

Suero antitetánico

Ampollas de 10 c. c. con 1.500 unidades
antitóxicas

Antiasmol

Asociación de hipopituina y adrenalina
para tratamiento del asma bronquial

Adrenalina

Clorhidrato de adrenalina.—Solución
al $1 \times 1\,000$

Adrenina

Benzoato de adrenalina —Solución
al $1 \times 1\,000$

Importante.—Tenemos a la venta todos los sueros, vacunas bacterianas y productos opoterápicos sancionados por la Clínica.

Pídanse Muestras y Literatura a IBYS

Bravo Murillo, 45.—MADRID

Apartado de Correos núm. 897

:-: :-:

Dirección telegráfica y telefónica: IBYS

ESPECIALIDADES, FARMACÉUTICAS DEL
LABORATORIO F. MIRABENTY CIA S. C. BARCELONA (G)

MORRHUËTINE JUNGKEN

El tónico de la Infancia.

*Substituye ventajosamente al aceite de hígado de bacalao.
Sabor gratisimo — Digestión perfecta.*

Yodo - Hipofosfitos comp³ - Fosfato sódico - Glicerina químicamente pura

NURRISOL

Jarabe Galactógeno

*Estimulante de las glándulas mamarias. Reconstituyente
general para las mujeres que crían.*

Lalega - Semillas de Algodón - Glicerofosfatos - Tintura de Vainilla - Canela - Nuez moscada

PAHIRVOL

*Tónico Estomacal — Tratamiento eficaz de la insuficiencia
gástrica.*

Pepsina - Acido Clorh - Tint badiana, nuez vómica y coca.

FOSFOXYL

*Fósforo coloidal asimilable — No tóxico
Es el específico de toda debilidad
moral o física.*

UROLAN

*Tratamiento de la Diatesis Úrica y de las Auto-
intoxicaciones.*

Granulado de Piperacina - Benzoato de Litina y Urotropina

MUESTRAS GRATUITAS A LOS SRES. MÉDICOS Y A LAS CLINICAS Y HOSPITALES



Centro Técnico Industrial de Productos Químicos y Farmacéuticos

Droguería general

Medicinal e Industrial

PRODUCTOS QUÍMICOS Y FARMACÉUTICOS

ORTOPEDIA, INSTRUMENTAL QUIRÚRGI-

CO, PERFUMERIA, SUEROS Y VACUNAS

Calle María Cristina, número 1.—CÓRDOBA

TELÉFONO NUM. 287

solamente negativas en muchísimos casos y procesos patológicos positivos.

3.º Que la Radiología requiere y exige conocimientos suficientes *indispensables* para conseguir un resultado práctico y positivo. Conocimientos de aplicación y conocimientos de preparación; circunstancias y detalles, de que nos consta se omite la mayoría de las veces, por muchos de los que poseen instalación de esa clase.

Sobre éstos detalles, no queremos ni debemos ocuparnos, pues los que a tal exploración se dedican los *deben saber y hacer*; pero sí hemos de insistir, en lo que respecta a exploración de aparato Genito-Urinario.

Quizá o seguramente, sea en éste donde el radiólogo encuentre mayores dificultades y necesite una técnica y conocimientos más delicados y completos.

Creer que por simple radioscopia, puede hacerse un juicio, es un error absoluto y completo, que no acredita al que la realiza. La radiografía es y, hecha en dichas condiciones, muchas veces, o no dice nada, allí donde hay algo, o acusa detalles dudosos e imprecisos que impiden emitir un juicio. Así lo tenemos comprobado y estamos convencidos por sin número de enfermos, vistos y tratados, tanto en cirugía de guerra, durante nuestra actuación en los hospitales de Francia, como durante el tiempo que llevamos dedicado a la especialidad que ya nos proporcionó conocer y tratar gran número de esta clase de pacientes.

La técnica de aplicación Radiológica es delicada, meticulosa y exige, a más de instalación especial del enfermo, una preparación adecuada; a veces, inyección de soluciones de gases apropiado, en las cavidades a explorar, para de esa manera conseguir el contraste, en los diferentes órganos o cuerpos extraños.

Los cálculos, variando en su composición química, varían también en sus propiedades de accesibles o no a los Rayos X, y por tanto, a su evidencia, pues que unos son visibles y otros no (precisamente el del enfermo objeto de esta historia, es un cálculo invisible a los Rayos X), así como otras muchas circunstancias que no tenemos por qué mencionar. Por numerosas razones un cálculo puede quedar invisible al radiólogo; bien por que no dé sombra alguna, o bien porque ésta pase desapercibida o confundida, aún en placa radiográfica. El desarrollo del sujeto a examinar; su mayor o menor capacidad, según también su desarrollo muscular, adiposo u oseo, son factores que influyen a favor o en contra del resultado.

Decía el profesor Arcelín en el Congreso de Urología de París del año 1921 que no se puede ni debe formular un diagnóstico exacto más que en ciertas determinadas y *excepcionales* condiciones.

Por tanto, la exploración radiológica debe siempre practicarse, *con una técnica rigurosamente precisa en todos sus detalles*. Y nosotros preguntamos, ¿es que las radioscopias y radiografías de

Vaselatum

Específico de la atonía intestinal.

Depósito: Casa Steinfeldt, Prado, 15, Madrid.

aparato genito-urinario, que suelen hacerse en los enfermos que nosotros hemos vistos hasta aquí, estaban hechas en esas condiciones? la mayoría de ellas *no*. Entonces, ¿por qué se formula precisa y retundamente un diagnóstico, en pugna con un exámen debida y completamente practicado por medios de exámen más seguros y por especialista conocedor de lo que se hace? Al menos, complétese ese diagnóstico con otros [métodos de exploración, fáciles, elementales y que todo médico está obligado a conocer y de los cuales se prescindió en el enfermo objeto de esta historia clínica.

Terminamos pues este escrito, repitiendo una vez más, que no basta poseer una instalación más o menos lujosa de Radiología, sino que es más indispensable aún, saber y conocer su técnica y aplicaciones, así como la forma y circunstancias para el uso debido y útil de la misma; sin cuyos detalles y conocimientos, se hacen diagnósticos erróneos con perjuicio y siempre del enfermo, del mismo médico que la práctica y con menoscabo también de compañeros, a pesar de que hayan emitido un diagnóstico *más completo* y debidamente estudiado.

NOTA.—El cálculo objeto de esta historia clínica ha sido presentado a la Academia de Ciencias Médicas en sesión del día 3 de Abril, no habiéndolo hecho en la anterior por haberlo conservado el enfermo unos días en su poder.

ACADEMIA DE CIENCIAS MÉDICAS

Sesión del día 3

El Dr. *Berjillos* presenta un caso de *acné queloideo de cuero cabelludo*, que comenzó hace cuatro años. Como tratamiento ha empleado: desbridamiento de todos los abscesos, fomentos calientes de agua de Alibour y pomada de precipitado amarillo. resorcina y azufre precipitado, al par de hacer tratamiento interno mediante autohematoterapia. Una vez esterilizado, cuando sólo queden los queloides, tratamiento mediante ionización de yoduro de potasa. El enfermo mejora notablemente.

El Dr. *Luque Ruiz* presenta un caso de *hernia lumbar* y otro de *fístula vésico-umbilical congénita*, de los que en otro lugar insertamos su estudio por el Sr. Luque.

El Sr. *Villa-Zevallos* presenta el cálculo a que hubo de referirse en su comunicación en la sesión última.

El Dr. *Gómez Aguado* da cuenta de un caso de anomalías congénitas en un recién nacido, correspondientes a las cuatro extremidades.

El Dr. *Luque Morata* continúa desarrollando el tema: Exploración del aparato respiratorio con aplicación al diagnóstico de la

Vaselatum *Específico de la atonía intestinal.*

Depósito: Casa Steinfeldt, Prado, 15, Madrid.

tuberculosis pulmonar. Ocúpase de auscultación; la considera el método más exacto de exploración para la investigación de la tuberculosis en su principio. Expone las distintas explicaciones dadas del murmullo vesicular, por Laënnec, Baas, Weiller, Roger y Barth, &, afirmando que cual sea la explicación trátase de un ruido autónomo que, como dice López Durán, refleja la función fisiológica del pulmón, que no es propagado y que todo cambio en el tejido pulmonar lo modifica. El murmullo vesicular varía de intensidad según el sitio y espesor del pulmón; es más intenso por debajo de las clavículas que por encima; es más intenso por delante del pecho, siéndolo poco sobre borde inferior de pectoral mayor en personas muy musculosas. Para que los cambios de intensidad y timbre del murmullo tengan valor han de ser localizados, y por consiguiente la auscultación ha de ser comparativa. La respiración entrecortada, de ordinario, es patológica, debida a la infiltración del tejido, que al ser menos elástico no se expansiona por igual; puede ser debida a emoción o al frío y entonces es general no localizada. La disminución del murmullo también para tener valor ha de estar muy localizada, debiendo tenerse en cuenta el estado de grosor de la pared torácica, las desviaciones del tabique nasal y las vegetaciones adenoideas que determinan anomalías en la intensidad del murmullo. La respiración ruda, precoz en la tuberculosis y muy distinta de la pueril debe ser buscada con gran detenimiento; la respiración áspera, granulosa, se debe comparar con el otro lado sin duda es debida a la tumefacción de la mucosa bronquial y a una bronquitis capilar, siendo un signo muy importante de actividad de proceso. También es signo de tuberculosis la espiración prolongada, no muy precoz; apréciase también en el enfisema. Los signos anteriores suelen percibirse sin cambios importantes en la percusión y el último suele ser precursor del sonido submate. A continuación estudia los estertores.

(Por exceso de original en el próximo número daremos el extracto de la sesión del día 24. — Sesiones en Mayo: los días 8 y 15.)

SECCION PROFESIONAL

—
Director: Dr. M. Ruiz Maya

El doctor don Luís Recassens en Córdoba

El pasado día 11, el ilustre doctor Recassens, invitado por el doctor Luque Morata, dió en el hermoso salón del Círculo de la Amistad, una notabilísima conferencia acerca de la película cinematográfica, por él confeccionada, para explicar el desarrollo del huevo humano.

Raquimiol *reconstituyente, recalificante, anemia, debilidad, etc.*
Depósito: Casa Steinfeldt. Prado, 15, Madrid.

Hizo la presentación el doctor Luque, quien tuvo palabras de elogio y gran admiración para el joven y sabio ginecólogo. A continuación, el doctor Recassens explicó los trabajos realizados hasta conseguir ver terminada su obra, ejemplo de maravillosa voluntad y extraordinario amor a la ciencia. Dividida en tres partes: Preparación de los huevos para la fecundación, Fecundación y Desarrollo, va presentando a los ojos del espectador las maravillas de esta misteriosa función, llegando en ocasiones a emocionar por los matices de realidad con que es presentado.

Como obra para la enseñanza la consideramos inmejorable, no sólo para los escolares sino para todos los profesionales y para el público culto. La prodigiosa labor del doctor Recassens fué premiada con repetidos aplausos y sinceras felicitaciones por el numerosísimo público que acudió a escucharle.

El día 12, en el Hospital de Agudos, realizó en sendas enfermas la extirpación de un fibromioma de útero y de mama por cáncer, demostrando su exquisita técnica.

El doctor Luque le acompañó mostrándole las grandezas de nuestra Córdoba.

EL MOMENTO PROFESIONAL

Las oposiciones a la Casa de Socorro

Hemos visitado al culto Alcalde señor Cruz Conde interrogándole acerca de este extremo, y con muy exquisita galantería, tras de demostrarnos hallarse al corriente de cuantas necesidades se sienten en nuestra Beneficencia municipal, nos ha dicho que ve con gran simpatía el proyecto de aumentar el número de médicos en la Casa de Socorro y así cree habrá de hacerse, mas sin afirmar nada, ya que él en esto, como en todo, ha de proceder de acuerdo con la comisión permanente a la que someterá el asunto, si bien reconoce que más urgente es el reformar los actuales servicios en el sentido de que rindan la máxima utilidad y eficacia, no sólo en cuanto son servicios médicos, sino teniendo en cuenta su alto espíritu de actuación de caridad.

El señor Alcalde quiere que los servicios médicos del Municipio se coloquen a la altura de los primeros, rodeándole para ello de las necesarias garantías de prestigio, prestigio que ha de conformarse en su propia actuación.

Los titulares y el estatuto municipal

Según el decreto-ley reorganizando la Administración local, los Municipios en su autonomía habrán de atender con asistencia médico-farmacéutica a las familias pobres, pudiendo nombrar su personal técnico libremente, mediante oposición o concurso y con

Raquimiol,

reconstituyente, recalcificante, anemia, debilidad. etc.

Depósito: Casa Steinfeld. Prado, 15, Madrid.

PRODUCTOS NACIONALES

**Quimioterapia Bacilocócica de Koch
por la Cinameina colessterinada**

LUZON

Medicación hipodérmica paraespecífica y profiláctica de las bacilosis locales, de resultados muy satisfactorios y casi siempre de curación clínica en los comienzos evolutivos de los procesos bacilocócicos bajo sus formas septicémicas o tifo-bacilocócicas de Landouzy y Anatómica o de evolución lenta.

Ampollas de 5 c. c. (con y sin gomenol)

Recalcificantes LUZON

ADRENALINADO - METILARSINADO - METILARSENIGLUCOSADO - RECALCIFICANTE (solo)

Preparado en discos. Dosis: tres al día

Ampollas LUZON

para RAQUIANESTESIA

Cada ampolla contiene diez centg. de estovaina en polvo.

Especialidades LUZON

Reyes Católicos, 40 principal. GRANADA

ESPECIALIDADES DEL DR. AMARGÓS

FARMACÉUTICO LAUREADO CON EL PREMIO EXTRAORDIARIO
DE LA FACULTAD DE FARMACIA DE LA UNIVERSIDAD DE BARCELONA.

Premiada en las Exposiciones Universales de París (1900),
Barcelona (1838) y Buenos Aies (1910).

La pureza de sus componentes, su exacta dosificación y su forma de preparación aseguran su virtud terapéutica.

Elíxir Clorhidro-Pépsico Amargós

Tónico digestivo de pepsina, colombo, nuez vómica y ácido clorhídrico.

Elíxir Polibromurado Amargós Los bromuro estróncico, potásico, sódico y amónico, químicamente puros asociados con sustancias tónico-amargas.

Vino Amargós Tónico nutritivo, preparado con peptonaquina gris, coca de Perú y vino de Málaga.

Vino Vital Amargós *al extracto de acanthea viridis compuesto.* Es un excitante poderoso de las energías cerebro-medulares y gastro-intestinales y un excelente afrodisíaco.

Vino Iodo-Tánico Fosfatado Amargós

Fortalece, rebustece y purifica, substituyendo con ventaja al aceite de hígado de bacalao y sus emulsiones.

Nuclerrhenal Amargós a base de glicerofosfato-nucleido y vanadato sódicos, acanthea virilis y arrhenal.

Elíxir Hidrastis y Viburnum Amargós

Menarquión Amargós a base de serium, salicilicum para combatir la dismenorrea,

Pastillas Amargós de borato sódico, clorato potásico, cocaína y mentol.

Laxol Amargós a base de cáscara sagrada.

Suero Amargós Tónico reconstituyente inyectable. Cada ampolla de un c. c. contiene cacodilato de estriénina, 1 mgrm.; cacodilato de sosa 5 centgrs.; glicero fosfato de sosa 10 centgrs.; suero fisiológico, 0'5.

Suero Amargós FERRUGINOSO, TONICO RECONSTITUYENTE. Cada ampolla de 1 c. c. contiene: cacodilato de estriénina, 1 mgrm.; cacodilato de sosa, 5 centgrs.; cacodilato de hierro, 3 centgrs., y glicero fosfato de sosa, 10 centgrs.

DEPÓSITO GENERAL; FARMACIA DR. AMARGÓS

CALLE DE CORTÉS, 650
Chafan a la de Claris

BARCELONA

Además se expenden en las principales Farmacias, Droguerías y Centros de especialidades farmacéuticas de todas las poblaciones importantes del mundo.

"PANÁRKETON"
AGENDA MÉDICA SALVAT

PUBLICACIÓN ANUAL

Forma un elegante tomo de bolsillo, de unas 500 páginas. Tela, 7'50 ptas.

CONSULTORIO

100 CONSULTAS DE CADA DÍA

por el

Dr. Mauricio Ségard

Ex interno de los Hospitales de París. Secretario de Redacción de "L'Hôpital"
Médico-consultor en Saint-Honoré (Nièvre)

Es'a obra forma un tomo en octavo, de 548 páginas. Rústica, 20 ptas. Tela, 23 ptas.

TRATADO DE PATOLOGÍA GENERAL

POR LOS PROFESORES

Dr. A. Lustig

y

Dr. G. Galeotti

Profesor ordinario de Patología general del Real
Instituto de estudios superiores de Florencia
Senador del Reino

Profesor ordinario de Patología general de la Real
Universidad de Nápoles

Esta obra constará de dos tomos en cuarto. Se ha publicado el I, de 896 páginas, ilustrado con 287 grabados en negro y colores. Rústica, 30 ptas. Encuadernado, 36 ptas.

ATLAS DE DISECCIÓN POR REGIONES

POR LOS DOCTORES

L. Testut

Profesor de Anatomía de la Facultad de Medicina
de la Universidad de Lyon
Socio nacional de la Academia de Medicina

O. Jacob

Médico inspector del Ejército
Director de la Escuela de Val-de-Grâce
Miembro de la Sociedad de Cirugía

y **H. Billet**

Médico mayor de primera clase
Profesor de Anatomía de la Escuela de Val-de-Grâce

Esta obra forma un tomo en cuarto, de 264 páginas, ilustrado con 68 grabados en el texto y 72 magníficas láminas en colores. Rústica, 50 ptas. Encuadernado, 56 ptas.

CASA EDITORIAL P. SALVAT :: 41-Calle de Mallorca-49 :: BARCELONA

YODOFUCOL

Sin yodismo. - No contiene yodo libre

FORMULA: Yodo orgánico en combinación estable y perfecta, con principios activos de las hojas y drupas de nogal, fucus visicularis y sales remineralizadoras.

INDICACIONES: Produce efectos brillantes en el escrofulismo, tuberculosis, obesidad, arterio-esclerosis y enfermedades de la piel; resuelve rápidamente las adenitis supuradas o no, por rebeldes que sean. Merece especial mención el eczema de la cara, principalmente en la primera y segura infancia, por ser de una eficacia tal que deja sorprendido al práctico más acostumbrado a tratar dichas dolencias.

DOSIS: Jarabe dosificado: Adultos, tres cucharadas soperas al día, una antes de cada comida. Niños, cucharaditas pequeñas.

Glico - Arrhenal

(GRANULADO)

FORMULA: Glicerofosfato, Arrhenal, Nuez de Kola y Cacao.

INDICACIONES: Regenerador y alimento de ahorro, indicadísimo en las neurastenias, debilidad general, pérdidas de vigor y en todas las afecciones caquetizantes que llevan consigo una anemia acentuada.

DOSIS.---Tres cucharaditas al día disueltas en agua o vino.

PECTOSOTAL

(JARABE)

FORMULA: A base de clorhidro fosfato de cal, principios activos de la grindelia robusta, B. Tolú, Gomenol, Heroína c. l. y Benzoato sódico.

INDICACIONES: Constituye el mejor específico contra todas las afecciones del aparato respiratorio.

DOSIS: De cuatro a seis cucharadas al día, solo o disuelto en agua.

Sírvase solicitar muestras a los Laboratorios PALÁ, Barcelona 229, Valencia 229.—De venta en Farmacias, Centros de Especialidades y Droguerías

arreglo a reglamentos especiales que habrán de hacer con las condiciones de ingreso, sueldo, sanciones, etc., etc.

Es decir, el servicio de médicos titulares no estará sujeto a disposiciones generales; en cada población podrá adoptar una especial modalidad. ¿Quedan, por tanto, derogados la Instrucción de Sanidad y el Reglamento de titulares? Así parece desprenderse de la lectura de aquel decreto.

No queremos hacer ahora los comentarios que esto nos sugiere; esperemos la publicación del Reglamento de aplicación de los Estatutos. Sí queremos aconsejar a los compañeros estén atentos a la conformación de los nuevos Municipios, pues si bien la inmovilidad es mantenida, los reglamentos que habrán de ser confeccionados pudieran alterar el actual modo de prestar los servicios, y además créanse las inspecciones de Sanidad y, si bien no están claras su finalidad y función, pudieran ser asignadas a los titulares.

M. R. M.

V A R I O S

ACADEMIA DE CIENCIAS MEDICAS

Por unanimidad ha sido nombrado correspondiente, con residencia en Córdoba, el cultísimo Dr. D. Rafael Alcalá Santaella. Reciba nuestra felicitación.

NUEVA REVISTA

Ha reaparecido el «Boletín del Colegio de Veterinarios». Agradecemos su visita y deseámosle larga vida y éxitos

PESAME

Lo damos muy sentido a nuestro querido compañero don Antonio Ortiz Clot y familia, por la terrible desgracia que les aflige.

ENCARTES

Con este número recibirán nuestros lectores: Un catálogo de la editorial Modesto Uson-Valencia, 83, Barcelona, sobre la obra «Del síntoma a la enfermedad», por el Dr. F. Coste.

Un secante anunciador de los productos Zimema, Yodarsolo, Caseal-cálcico, etc. del Laboratorio V. Baldacci, Pisa.

Tratado de Cirugía General y Especial, por el doctor H. Tillmanns, de la 12 edición. Tres tomos con más de 2.000 grabados, en fascículos de 80 páginas al precio de 5 pesetas.—Editor, F. Seix.—Publicados, 20 fascículos.

El momento psicológico del Tesorero del Colegio

El señor Tesorero ha progresado extraordinariamente. El magdaleno que nos dedica en el último Boletín es heraldo de un futuro pendolista; tal, que no parece propio de un cerebro dedicado a las frías arideces de la crematística; pero, así es el mundo, a veces tras un cestillo de calderilla surge un romántico. ¡Cuánta diferencia de escribir ipecacuana con h, a estampar pingües, con su diéresis y todo!

Resulta que en su primer artículo quiso decirnos esto: «con «sólo» la cuota, aun elevada, no se cubrían los gastos anuales del Colegio, si bien con la cuota primitiva, más los otros ingresos (sellos, Boletín, etc.) se saldaba anualmente con superavit».

Y dicho, nuestro «rival», como él declara...—¿de qué, de comé armeja?, ¡hilarante, amigo Pepe!—entretiéndose en hacer volatinas y piruetas, que nos divierten grandemente y que iremos comentando sin prisas y con serenidad, pues por muchas cabriolas que haga no perderemos los estribos. Y no le moleste que no le tomemos en serio; queremos hacerlo, lo intentamos, pero al recordar ciertas cosas...

Sin embargo, queremos decir que nuestras censuras a la Junta del Colegio están en pie; que el aumento de gastos, por el cambio de domicilio, en 1.200 pesetas no está justificado; que este cambio no es útil ni de interés para los médicos de la provincia; que no vemos la mejora por ninguna parte; y que ese despilfarro que se hace a costa de todos los médicos, aunque en ello se incluyan los ingresos de la «empresa editorial», como la llama (¡Qué grande eres, José!), no compadece—esta palabra, que no es errata, está en cualquier diccionario a su disposición, señor Tesorero—con los propósitos de hacer grandes cosas, que ya comentaremos, en pro de la clase. Esto censuramos y aún no se nos ha demostrado la injusticia de nuestro proceder; no creemos, pues, sea prueba en contrario que un señor nos replique que somos «así» y «asao», y luego nos diga que desviamos la cuestión... ¡Cómo para tomar sosa! Si siempre que descubre una desviación afina como ahora nos abonamos al espectáculo. En confianza, amigo don José: ¿cree usted que nosotros la hemos desviado? Porque si es así, queremos declarar, paladinamente, que somos tan bellaco, tan follón, tan desconocedor de los más elementales deberes de cortesía, o tan ignorante, tan obtuso de meollo, que una cuestión impersonal la hemos hecho estúpidamente personal. ¿Nos decimos más? Aquí somos así, no engañamos a nadie. Pero si no fuimos nosotros, entonces, nada...; lo consideramos un suceso natural. (Queremos dejar sentado que seguimos esta eutrapélica cuestión, no porque nos preocupe lo personal, sino porque nos da motivo para tratar, en sucesivos números y entre otras, algunas generales, aunque par-

Pectobenzol

Insustituible en catarros, y toda clase de afecciones del pecho. Depósito: Casa Steinfeldt, Prado, 15, Madrid.

ticulares en apariencia, que ha tiempo debieron ser expuestas, y haciéndolo en esta forma les restamos aridez. Es una explicación que debíamos a nuestros lectores).

Y, mientras aquello es rebatido, que no lo será, pues que hábilmente se le ha hecho caer sobre este pintoresco pararrayos, continuaremos contestando el pliego de cargos del señor Tesorero, no sin aconsejarle, de paso y a fuer de buenos amigos, que al hablar de saldos de otras Juntas, déficit, etc., aclare bien, teniendo presente que en ellas actuó él de administrador con amplia libertad durante algunos años,

Nuestra Academia

Henos aquí ante un montón de mimbres. Empero, nuestra Academia se encuentra en un plano de tal elevación que... el señor Maldonado nos disculpará. Sabemos que le molesta, que le malfiere, que no puede digerirla, es verdad; mas nosotros no podemos remediarlo. Con otros hombres discutiríamos ésto; con el señor Maldonado, no; no nos comprendería. Lo sentimos mucho por la reveladora insistencia con que alude a ella, pero no pertenece a esta noble comunidad y le está vedado, hidalgamente, discutir sus intimidades.

Defensor de las clases sanitarias

Es un título difícil de conseguir, mas tales cosas vemos, tales acaecimientos presenciarnos, que puede apropiárselo todo aquel que no haya realizado ningún acto que redunde en desprestigio de las supradichas clases. Y estas páginas jamás lo hicieron, hasta el momento en que el Sr. Maldonado, sacándonos de lo ignoto con su inefabilidad, nos ha llevado a estos escarceos. Pecado venial que sabrán perdonarnos nuestros lectores.

Y con permiso del señor, continuaremos ostentando el título de «Defensor, etc...» A no ser que le moleste; estamos fáciles al sacrificio, con tal de no contrariar a nuestro buen amigo.

La contraria

No es que nos la hayan «echado»; es que, según dice el Tesorero, pesa sobre nosotros la trágica fatalidad de llevar la «contraria» a todo el mundo... Bueno, a todo aquel a quien contradecemos.

Este es un curioso cantar que nos ha arrullado multitud de veces; claro que nunca se lo hemos oído a aquellos con quienes hemos estado de acuerdo, o por lo menos no lo han dicho hasta que el acuerdo ha desaparecido. ¡Los hay trogloditas!

Cantar que corre parejas, en gracia ática y ética, con este otro que también hemos oído con frecuencia: «no hace usted más que

crearse enemigos». Sin embargo, este es de otra índole; es fácil ser contradictor, pero es muy difícil crearse un enemigo, tan difícil como crear un amigo. No es enemigo el que quiere, sino el que puede, y la enemistad tiene tales exigencias que es ardua tarea ejercitarla en toda su amplitud.

No creemos tener enemigos; no sólo porque nosotros no sabríamos serlo, si que también porque nuestra personalidad, aun destacándose con rasgos muy salientes —¿no es ésto, amigo don José?— no ha podido aún alcanzar este honor, propio de dioses. Mas tanto insisten, que alguna vez nos ha vencido la curiosidad y hemos pedido la lista; y, en efecto, la lista es regularica, pero, de talle interesante, nunca hallamos en ella ninguna persona honorable.

Puede creernos nuestro buen amigo el Sr. Maldonado.

Y así lo de allá arriba; no contradecemos, es que nuestra opinión no coincide siempre con la de los demás y solo éstos se sorprenden.

M. RUIZ MAYA

JUAN MANUEL FERNÁNDEZ Y SECO

DOCTOR EN MEDICINA Y ODONTOLOGO

Ex-interno de los hospitales General y San Juan de Dios de Madrid.

Especialista en las enfermedades de la boca y dientes

Prótesis bucofacial y laríngea.

Corrección de dientes (Ortodoncia).

Obturación por nuevos métodos.

Aparatos de oro y porcelana, higiénicos y de fisiologismo completo.

Demás trabajos dentales y alta cirugía de boca.

GABINETE DE ELECTROMEDICINA

para el servicio de los profesionales; funcionando a todas horas

Rayos X modernísimos - Radioscopias y radiografías

Galvanocaustia, endoscopia, corrientes eléctricas

Fresadora y trepanadora

PUEBLONUEVO DEL TERRIBLE

Pectobenzol

Insustituible en catarros, y toda clase de afecciones del pecho. Depósito: Casa Steinfeldt, Prado, 15, Madrid.

SARNICIDA **MOISÉS**



ECONOMICO PREPARADO QUE A SU PRIMERA APLICACION CURA RADICALMENTE LA SARNA, SIN NECESIDAD DE BAÑO

Muestras para ensayos a disposición de los señores Médicos

LABORATORIO: MOISÉS MORENO

Pozoblanco

Langherina Fher



Tabletas de 3 unidades clínicas de la secreción interna del pancreas. Insustituible en el tratamiento de las afecciones pancreáticas insuficiencia digestiva y Diabetes Mellitus.

Pídase literatura especial de este preparado

FARMACIA Y DROGUERIA

DE

EL GLOBO

DE

ANTONIO FUENTES

Laboratorio de esterilización. Preparación de soluciones estériles. Oxígeno comprimido, puro, para inhalaciones. Laboratorio de análisis. Análisis de orinas
Almacén de productos químicos puros. Grandes existencias en especialidades farmacéuticas y opoterápicas nacionales y extranjeras. Sueros y vacunas
Aguas minero-medicinales. Ortopedia.

Alfonso XIII, 52 — CORDOBA — Teléfono 380

*El antiséptico
más poderoso de los Bronquios*



**CATARROS
BRONQUITIS
ENFISEMA ASMA**

SE CURAN CON EL

JARABE FAMEL

ADOPTADO POR LOS HOSPITALES

*tratamiento integral
de todas las afecciones del sistema venoso*

PROVEINASE MIDY

Asociación de extractos de plantas
cuidada dosamente elegidas

Castaño de India - Cupressus - Viburnum - Hamamelis
y de extractos de glandulares a secreción interna

Hipofisis - Suprarrenal - Tiroide

2 a 6 COMPRIMIDOS AL DIA
(Tragar sin mascar)

Trastornos congestivos
de la menopausis
y de la pubertad

Hipofixia
Criesesia
Astenia

Varices
Varicosidades
Varicoceles
Ulceras varicosas
Edemas postflebiticos
Almorranas

MEDICACION LOCAL
DE LAS ALMORRANAS

POMADA MIDY

LABORATORIOS MIDY
4 Rue du Colonel-Moll - PARIS

SUPOSITARIOS MIDY

Tratamiento rápido, eficaz e inofensivo de la
SIFILIS

Por las inyecciones intramusculares indoloras de
BISMUXEL

iodo-BISMUTATO DE QUININA

El Bismuxel, además de emplearse como medicación única en la avariosis, puede alternarse con los arsenicales en sustitución del mercurio a los que suple con muchísima ventaja

VITASUM

SIMPLE - INYECTABLE - FERRUGINOSO

Indicado siempre que un organismo debilitado necesite un activo reconstituyente.

BRONQUIMAR

(INYECTABLE)

Indicado en todos los casos en que convenga disminuir las secreciones bronquiales y hacer una antisepsia rápida y enérgica del árbol aéreo.

Muestras y Literatura a disposición de la clase médica

Laboratorio del Dr. Fernández de la Cruz
CARNE, 11.-SEVILLA

Yodalgon

(SIN YODISMO)

Dosis: Adultos, tres cucharadas al día — Niños a cucharaditas.

Jarabe Figrán

cucharaditas.

Gotas Sanguíneas Royen

sueltas en vino o agua.

Treponemol

Dosis: Dos de quince gramos al día.

Jarabe con yodo orgánico, soluble y asimilable, con los principios activos de las hojas de nogal, fumaria, «fucus vesiculosus» y sales remineralizadoras.— Linfatismo, Escrofulismo, Obesidad, Artritis, Arterio-Esclerosis y enfermedades de la piel.

Jarabe con los principios activos de Grindelia robusta, Acónito, Bálsamo de tolú y Codeína.

Enfermedades del aparato respiratorio

Dosis: Adultos, tres cucharadas al día; niños, a

Peptonato de hierro, Cuasia y Strophanthus.

Poderoso tónico reconstituyente

Clorosis, Anemias, Inapetencia y Convalecencias

Dosis: Ocho gotas antes de cada comida, di-

Elixir depurativo, con sales Hidrargírico potásicas.

Contra las *Afecciones sifilíticas*.

Muestras y Literatura: Laboratorio "Higione"

J. BATLLE.-FARMACEUTICO

Calabria, 67

BARCELONA

PHOSPHORRENAL
 RECONSTITUYENTE
 GRANULAR
 ELIXIR
 INYECTABLE
ROBERT

PEPTOYODAL
 YODO
 ORGÁNICO EN
 LIQUIDO É INYECTABLE
ROBERT

NATROCITRAL ANTIDISPÉPTICO
 COMPRIMIDO
 Y GRANULADO
ROBERT

GRAGEAS ROBERT
 PARA LA **TOS** (EN GRAGEAS)

PREPARADOS EN
 LAURIA 74 • EL LABORATORIO

ROBERT
 BARCELONA

VALENCIA 314

R. ALEMANY