DIARIO DE CORDOBA.

DE COMERCIO, INDUSTRIA, ADMINISTRACION, NOTICIAS Y AVISOS.

NÚM. 9757. | *Suscricion en Córdoba.* Por un mes..... 2 Ptas. Por trimestre... 5,50 » | *Fuera de Córdoba.....* Por un mes..... 2,50 » Por trimestre... 7 » | SÁBADO 18 DE NOVIEMBRE DE 1882. | *Los señores suscritores á este periódico tienen derecho á insertar grátis en sus columnas un anuncio ó comunicado al mes, que no esceda de quince líneas y que sea de su esclusivo interés.* | AÑO XXXIII.

Noticias.

NACIONALES.

De *La Correspondencia* de España y demás diarios de Madrid copiamos las noticias siguientes:

—La *Gaceta* publica una real órden organizando las nuevas cajas de fondos de primera enseñanza.

Con arreglo á lo prevenido en el art. 8.º del real decreto de 15 de junio último, y en la disposicion tercera transitoria de la real órden de la misma fecha, se establece en la capital de cada provincia una *Caja especial de fondos de primera enseñanza.*

Funcionarán estas Cajas bajo la inmediata dependencia de las juntas provinciales de Instruccion pública, con las formalidades que se determina en esa instruccion.

Ingresarán en estas Cajas los fondos de todas clases destinados al pago de las atenciones ordinarias y extraordinarias del ramo.

El nombramiento de cajero se hará en todas las provincias de modo que antes del 20 del próximo Diciembre pueda el nombrado hacerse cargo, con las formalidades debidas, de la Caja, y realizar los pagos del presente trimestre, que han de abrirse el dia 25 de dicho mes.

—No es culpa del gobierno español que no adelanten las negociaciones para un tratado de comercio con Portugal, que sea la continuacion del que fué denunciado; pues dispuesto está, segun nuestras noticias, á facilitar una solucion favorable; pero para esto, se necesita que el gobierno portugués abandone la actitud reservada que hace tiempo viene guardando.

—Cartas particulares recibidas hoy de Manila dan cuenta de varios atentados de los indios contra los europeos. Víctima uno de ellos ha sido el promotor fiscal de La Laguna, asesinado por un cocinero.

Los crímenes se suceden con alarmante frecuencia en la ciudad de Manila.

Los indios criminales reciben ejemplar castigo.

—Hoy se ha dicho que en Madrid se presentarán candidatos á la diputacion provincial dos conservadores, por lo ménos, aunque los periódicos del partido aseguren otra cosa.

—Se aseguraba hoy que el señor Martos ha escrito á varios amigos suyos, candidatos para las próximas elecciones, recordándoles que acudan á la lucha como republicanos, sin renunciar á dicho carácter por ningun concepto.

Esto parece prejuzgar el resultado de la reunion de mañana.

—El *Cronista* declara hoy que, segun sus noticias, la llamada campaña de la difamacion hecha en Paris contra el señor duque de la Torre obedece á sugestiones de personas que nada tienen que ver con la política. El mismo periódico dice que los amigos del gobierno léjos de haber ayudado á esta tarea han podido evitar que continuara.

—El *Correo* reconoce la gravedad de la cuestion social en Andalucia por la falta de trabajo, de cosechas y de lluvias.

—Ha salido para Sevilla, el director interino de Obras públicas, Sr. Borregon, y el arquitecto Sr. Molida; el primero con el objeto de inspeccionar las obras de las carreteras, que se están efectuando, y el segundo á estudiar el lugar conveniente y proyectar las instalaciones para la próxima esposicion de ganados que, como saben nuestros lectores, deberá verificarse en aquella capital en el próximo mes de mayo.

—Segun parece, el orígen de los sucesos de Siruela fué una cuestion relacionada con el aprovechamiento de una dehesa del duque de Fernan-Nuñez, aunque no falta quien suponga que han nacido como consecuencia de la tirantez política.

El ayuntamiento, compuesto de individuos de distintas procedencias políticas, debió dar lugar á algunos hechos que llamaron la atencion de la autoridad gubernativa, la cual mandó un delegado, que regresó á la capital de la provincia sin ser reconocido por el ayuntamiento. Entónces la superioridad mandó un nuevo delegado, pero las masas populares, inducidas por alguien, hubieron de amotinarse, prorumpiendo, segun se dice, en mueras al delegado y al teniente alcalde D. Gustavo Moreno, y vivas al secretario del ayuntamiento.

El delegado tuvo necesidad de encerrarse hasta la llegada de fuerzas de la guardia civil, y en tanto se produjo una colision, de la que resultaron varios heridos y contusos.

—Dice *El Imparcial.*

Todos los dias recibimos cartas de las provincias andaluzas dando cuenta del estado aflictivo en que se hallan aquellos pueblos por la falta de la cosecha. De Porcuna, ciudad de 8.000 almas de la provincia de Jaen, nos dicen que han emigrado en lo que va de mes, más de 1.500 personas en busca de trabajo, y por las calles se ve vagar pidiendo limosna á gran número de mujeres y niños abandonados, que no cuentan con más recursos que la caridad pública. Igual sucede en todos los pueblos de aquella, en otros años rica y feraz comarca, donde se han perdido dos cosechas sucesivas y no hay jornales para tantos braceros como los solicitan.

—No se oculta á las gentes, dicen los amigos del gobierno, que entre los del Sr. Moret hay síntomas de malestar y descontento.

Los anuncios de que hoy se tomarian acuerdos importantes en la reunion del Sr. Moret, no han de tardar en conocerse por el resultado.

—Dice *El Dia* que los Sres. Cánovas y Romero Robledo pensaban salir el viernes para Antequera; pero que el Sr. Elduayen ha escrito manifestando que llegará á Madrid del sábado al domingo, y como quiera que desea acompañar á aquellos, es probable segun sus noticias que se retrase el viaje de los jefes del partido conservador.

El Estandarte asegura que saldrán el viernes por la noche los Sres. Cánovas, Romero y Silvela.

—Ayer á las dos se constituyó en los salones de la sociedad Económica matritense la asamblea de las ligas de contribuyentes de España.

Presidió el señor marqués de Riscal y propuso para la presidencia definitiva al Sr. D. Bernardino Sobrino, que lo es de la de Cádiz, siendo aceptada por unanimidad la indicacion.

Una comision nominadora designó para vicepresidentes á los señores marqués de Riscal, Lopez Dominguez, Berruezo y Diaz Jimenez, y para secretarios á los señores Garcia Fariet, Odrizola, Santacana y Moyano (don Agustin).

Aprobada la propuesta por la asamblea, el Sr. Sobrino, en breves frases, dió las gracias por haberle honrado con la presidencia, y manifestó que hoy era un dia de gloria para los contribuyentes españoles, que iban á reclamar públicamente cuantos derechos les corresponden y á esponer ante las Córtes sus justas quejas.

Dióse lectura de los puntos siguientes que por unanimidad han sido aprobados, prévias algunas observaciones de varios representantes:

»1.º Pedir respetuosamente á las Córtes que se declare ilegal el cobro de toda suma que, por la estension arbitraria que pueda darse á los cupos y á las tarifas, esceda de las cantidades votadas en la anterior legislatura en concepto de contribucion territorial é industrial;

2.º Que la cifra de los impuestos de consumos, la sal y el timbre, se reduzcan á las cantidades que se asignaron en el presupuesto anterior al vigente;

3.º Que se declare ilegal y punible el penetrar en el domicilio y registrar libros, papeles y demás documentos, sin prévio mandato judicial;

4.º Que se disminuyan los gastos de los departamentos ministeriales hasta llegar á la nivelacion de los presupuestos, en presencia de los ingresos reducidos á que se refieren los párrafos anteriores; y

5.º Hacer indicaciones convenientes con objeto de procurar se verifiquen construcciones civiles en las comarcas donde la escasez de las cosechas ocasiona la miseria.»

El Sr. Gil, de Sigüenza, se lamentó de la situacion precaria en que se encuentran muchos contribuyentes del partido que representa.

El Sr. Guzman, de Valladolid, presentó á la asamblea una Memoria, en la que trata de probar que es un error creer que hay una gran ocultacion de riqueza en España.

Los Sres. Mucha, del pueblo de Lora; Rodó y Casanova, Hidalgo Saavedra, y otros, hicieron atinadas observaciones, manifestando el señor Amoròs (D. Cirilo) que en muchas ocasiones el contribuyente tiene la culpa de que se cometan ciertos abusos por ignorar los derechos y deberes que le competen.

Declara que la asamblea ó las ligas no deben ser absorbentes, sino centros para la defensa mútua.

Esta idea es acogida con aplauso por todos los representantes.

Tambien D. Mateo Castañer, de Malaga, suplicó la cooperacion de sus compañeros para evitar los abusos que, en su sentir, se cometen en aquella provincia con motivo de la plaga filoxérica, que devasta las fincas de más importancia.

La Asamblea se adhirió á las sentidas palabras del representante por Málaga.

Por indicacion del Sr. Ruiz de Velasco se acordó que la mesa nombrase una comision para que redactase el preambulo de las bases aprobadas y corrigiese el estilo de estos puntos, que se presentarán en breve á las Córtes.

Algunos representantes manifestaron la conveniencia de que la asamblea, por medio de una comision, dirija al señor ministro de Hacienda y á los directores de los centros respectivos, todas las quejas que espongan los contribuyentes para que inmediatamente se corrijan las que se puedan y se tengan en cuenta las demás á su debido tiempo.

Los concurrentes asintieron á esta proposicion.

Puede decirse que en la asamblea han estado representadas todas las provincias de España, y todos los centros productores y los periódicos políticos de Madrid.

La sesion terminó á las cinco, proponiéndose para la de mañana el siguiente tema:

«Ideal de las ligas de contribuyentes: su organizacion y propaganda.»

Créese que en esta semana terminará la discusion de la asamblea.

—Leemos en el *Imparcial*:

«Ayer ha celebrado una conferencia con el Presidente del Consejo de ministros el Sr Romero Giron. Los ministeriales afirmaban que habia sido cordialísima y se prometian mucho de la actitud de senador demócrata en la asamblea que ha de celebrarse esta noche en casa del Sr. Martos.

Todo el mundo sabe que el Sr. Romero Giron no apoya la formacion de la izquierda; pero nos parece que no halagarán al Sr. Romero Giron esos entusiasmos oficiosos que le presentan como una cuña de la misma madera, dispuesta á perturbar á su partido en beneficio del ministerial.

—El señor gobernador civil convocó anoche á su despacho al jurado que presidió la carrera Bargossi-Bielsa, para decidir, en vista de sus esplicaciones, las quejas y reclamaciones formuladas por algunos espectadores.

Despues de oir al jurado, que declaró vencedor al Sr. Bargossi con la protesta de que la carrera efectuada no era suficiente prueba de la resistencia de los competidores, el señor conde de Xiquena ordenó se entregaran al andarin italiano las 1.000 pesetas apostadas y se cumplieran las demás condiciones que se estipularon.

Ambos andarines han manifestado sus deseos de correr nuevamente en competencia, si bien Bargossi quiere que la apuesta sea de 5.000 pesetas.

No sabemos si se realizará, por más que el señor gobernador se halla dispuesto, contra lo que se ha dicho, á conceder el permiso.

—Dice *El Industrial*, de Jaen, que numerosos braceros acosan á los transeuntes en las calles de aquella capital, pidiéndoles limosna.

—Dice *La Epoca*, que al fin los tercios navarros se fundirán con los otros institutos armados del ejército gubernamental.

—Bajo el epígrafe de *Otro síntoma*, dice *La Correspondencia* en su *Boletín político*:

«Los conservadores, al decir de los que no lo son, están estos dias en cierto estado de suspicacias y de tirantez con algunos elementos de la izquierda.

Dícese que estos movimientos del humor responden á que han notado los mismos conservadores inclinaciones benévolas en el seno de la misma izquierda para la política del gabinete y del señor Sagasta.»

—A la hora de costumbre se han reunido en consejo los ministros de la Corona bajo la presidencia de S. M. el rey.

El Sr. Sagasta ha hecho, como es costumbre, el resúmen de los asuntos políticos, así interiores como esteriores. La situacion actual de Francia, respecto á la agitacion socialista y á sus propósitos sobre la cuestion egipcia; la de Inglaterra para hacer de eficaces resultados su dominacion en Egipto; los problemas que la diplomácia europea tiene en embrion, y cuanto mas ó menos directamente puede interesar á España, ha sido objeto del estudio político hecho

---

— 952 —

poco de audacia para apoderarnos de toda la partida. Cuando todos ellos estén en Mazas, habremos hecho á París, y sobre todo á los vecinos de las afueras, un verdadero servicio.

Almorzaron los tres en un restaurant y se separaron para reunirse de nuevo á las cinco. Morlot se dirigió á la prefectura, para comunicar á su jefe las notas que tenia reunidas, lo cual le valió calurosas felicitaciones del jefe, que le preguntó la recompensa que deseaba.

—Nada para mí,—murmuró Morlot,—pero Jardel y Mouillon deseo que pasen al empleo inmediato, han trabajado bien.

—Lo obtendrán, ¿pero y vos, Morlot, y vos?

—Yo nada quiero. Pienso presentar la dimision de mi cargo.

—¡Quereis dejarme! ¿Por qué?

—Por dar gusto á mi mujer,—dijo Morlot poniéndose colorado como un colegial que comete una falta.

—No quiero contrariaros,—le dijo

— 953 —

su jefe;—pero lo mismo en la administracion que fuera de ella podeis disponer de mí. Ahora recuerdo vuestras notas que considero de gran utilidad, y creo que aunque hayais de dejar el servicio, tomareis parte en esta última espedicion que autorizaré yo mismo con mi presencia.

—Con toda mi alma.

El jefe de policía designó los seis comisarios que debian sorprender las distintas fracciones de aquella partida de malhechores, poniendo á sus órdenes los agentes necesarios sin olvidarse de Mouillon y Jardel.

Las notas de Morlot eran tan exactas, que aquella misma noche cayeron en poder de la autoridad hasta ochenta vagabundos, unos cumplidos de presidio, otros reclamados por él, y entre los que se contaban doce mujeres de malos antecedentes. Los dias siguientes, y merced al interrogatorio de los detenidos, fueron haciéndose nuevas prisiones, que dieron por resultado la captura de la banda entera.

— 956 —

hallaba entre las detenidas, y á pesar de todos sus esfuerzos, el crímen de Asnieres continuaba envuelto en las sombras. Sin duda aquella mujer tenia el don de transformarse ó de convertirse en espíritu impalpable.

Habia esperado que las revelaciones de los presos dieran luz en el asunto, pero ninguno habló de Soulange ni de Blaireau; este, sobre todo, no era conocido más que de uno ó dos de los presos.

Morlot adivinaba que los principales instigadores, que los verdaderos jefes, se escapaban á la accion de la justicia.

Entretanto Soulange estaba escondida en una casa del puente Joinville, comprada por Blaireau; y este, aunque no estaba del todo tranquilo, no se habia escondido, porque, como Napoleon, tenia confianza en su estrella.

—Terminado el sumario, Morlot fué á pasar tres dias al castillo de Coulange, volviéndose despues con

— 949 —

le cogió, le sentó en sus rodillas y la dijo:

—Eugenio, voy á anunciarte una cosa que te ha de alegrar.

El niño fijo en la marquesa una mirada que equivalia á una pregunta.

—Que tu amiga Luisa se viene á vivir con nosotros.

—¡Es posible!—dijo el niño,—pues me alegro mucho, mucho;—y empezó á dar palmadas de alegría. Despues pasó de los brazos de la marquesa á los de su amiga, mientras Mariana que no sabia lo que habian podido hablar aquellas dos madres contemplaba la escena con tierna admiracion.

Por fin la marquesa se levantó para retirarse y Eugenio tomando la mano de Gabriela esclamó:

—Ven, ven con nosotros. El jardin de casa es mucho mejor que el de Blasillo, tiene calles muy largas, con muchas sombras y asientos para descansar.

—No puedo ir todavia, hijo mio,—murmuró Gabriela;—hasta mañana no iré al castillo.

115

(c) Ministerio de Cultura 2006

por el presidente del Consejo de ministros.

En cuanto á la política interior, hecho el bosquejo general por el señor Sagasta, ha usado de la palabra cada uno de los ministros para ratificar en un todo lo dicho por el presidente del Consejo.

El gobierno abriga la seguridad mas absoluta de que cuenta con una mayoría exhuberante que lo permitirá proseguir con desembarazo su marcha reformista y liberal.

La cuestion económica, que es, digámoslo así, la esencial en la vida de los pueblos modernos, está salvada, no obstante las calamidades públicas que pesan sobre las en otros tiempos mas florecientes comarcas de la Península y de Ultramar.

Los proyectos del señor Camacho, tan combatidos antes de ser conocidos, están dando los mejores resultados para el Tesoro, sin que la industria nacional haya perdido en importancia ni en rendimientos.

En todos los ministerios se están preparando los presupuestos parciales con las mayores economías posibles, y el 15 de diciembre deberán hallarse en poder del ministro de Hacienda para redactar los presupuestos gen erales de la nacion.

El ministro de Fomento ha manifestado que espera el dictámen del director interino de Obras públicas sobre los trabajos que pueden emprenderse en Andalucía para dar ocupacion á los obreros sin trabajo.

A las carreteras que hemos citado hay que añadir otra en Jerez, que se emprenderá muy pronto.

El Sr. Albareda, á quien no se puede por cierto calificar de perezoso en los asuntos que le competen, publicará en breve una Memoria dando noticia circunstanciada de los proyectos aprobados durante el tiempo que ocupa la cartera del ministerio de Fomento y de los trabajos verificados.

El ministro de Estado ha leido los despachos espedidos por nuestros embajadores y ministros en las potencias estranjeras, referentes à los asuntos diplomáticos pendientes de resolucion.

Creemos que no se hará esperar mucho la publicacion de un *Libro encarnado* que contenga las negociaciones seguidas con motivo de la cuestion de límites con Gibraltar, intervencion de las potencias en el canal de Suez, la paz en Chile, el conflicto con Montevideo, Saida, Santa Cruz de Mar Pequeña y otras no menos importantes cuestiones.

El ministro de Ultramar ha manifestado que el arzobispo de Manila y el capitan general del archipiélago han repartido diez mil duros cada uno del producto de lo recaudado, entre los indigentes y más necesitados á consecuencia de lcs ciclones.

Se ha hablado de la mision que llevan las espediciones que han ido á Canarias. El gobierno agradeceria más el silencio de la prensa en cuestiones de índole delicada, seguro de que seria más eficaz y patriótica esta conducta que el publicar articulos y sueltos exagerando las cosas.

No queremos ser màs esplicitos en este punto.

El ministro de la Guerra ha enterado á S. M. el rey del alcance del conflicto ocurrido anteanoche en Segovia.

Hay detenidos algunos alumnos y se instruye con actividad la correspondiente sumaria.

Se ha acordado indultar á dos reos de muerte con motivo del alumbramiento de S. M. la reina y, conceder uno general por delitos de imprenta.

El domingo se publicarán los decretos.

Terminado el consejo, han puesto á la firma de S. M. varios decretos.

El señor Camacho ha presentado á la rúbrica el traslado del administrador de aduanas de Barcelona á Santander y el de esta capital á aquella.

Esta permuta es debida á falta de salud del primero de dichos funcionarios.

Han sido nombrados vocales de la junta de Estadística, don Meliton Martin, don Cárlos Perier y don José Ferreras.

El ministro de Gracia y Justicia ha presentado á la firma 43 nombramientos para las audiencias creadas recientemente.

El ministro de la Gobernacion ha llevado á la firma dos espedientes de poca monta, autorizando para hacer por administracion algunas obras que han sido subastadas y no se han presentado postores, y el señor Leon y Castillo dos decretos ascendiendo á un oficial de la administracion de Cuba y nombrando á otro.

No se ha hecho en este consejo ni en el que despues se ha verificado en la secretaría de Estado indicacion alguna sobre personas para los altos puestos vacantes.

El gobierno quiere que no se atribuyan tales nombramientos á propósitos de captarse votos que pudieran parecer dudosos.

El segundo consejo,consagrado esclusivamente á política interior, ha durado una hora.

—El Banco de España ha acordado contribuir con un donativo de 10.000 pesetas á socorrer las desgracias que afligen á Cuba y Filipinas, y acceder á la peticion de la Junta General de Socorros, recibiendo los fondos que para este fin benéfico se entreguen en sus cajas de Madrid y provincias.

—De los seis diplomas de honor concedidos á la seccion de Aguas minerales en el último certámen internacional de Burdeos, han correspondido á España tres, para las aguas de Urberuaga de Ubilla, Zaldívar y Rubinat.

Con los otros tres han sido agraciadas las aguas de Vichy y Saint-Galmier (Francia) y Vidago (Portugal).

Además han obtenido las aguas minerales españolas los siguientes premios:

Medalla de oro, las de Loeches (La Maravilla).

Medalla de plata, las de Ontaneda, La Garriga y Sobron y Soportilla.

Y medalla de bronce, las de Elorrio y Caldas de Besaya.

EXTRANJERAS.

Se han recibido enMadridoslos partes telegráficos siguientes:

Paris, 15.—Hoy se reune de nuevo la comision de presupuestos para seguir tratando del de Obras públicas.

Continúa la disidencia entre el ministro de Hacienda y el de Obras públicas sobre el particular, insistiendo el primero en la necesidad de introducir economías.

La extrema izquierda trata de presentar una proposicion acusando al gobierno de infraccion en las leyes, por no haber permitido que fuesen puestos en libertad, bajo fianza, los reosde los sucesos de Montceau-les Mines.

La informacion abierta por la extrema izquierda sobre aquellos acontecimientos continúa activamente, habiendo sido oidos varios testigos que se han presentado, todos ellos favorables á los presos.

La comision de la Cámara que ha de emitir dictámen sobre la reforma de la magistratura, anulará el formulado por el Sr. Lepere, favorable á la eleccion popular de los jueces, evitando así un conflicto parlamentario.

Lóndres, 15.—El *Daily News*, hablando hoy de las negociaciones pendientes entre Inglaterra y Francia sobre la cuestion de Egipto, dice que, en efecto, la primera pidió á la segunda que formulase una proposicion, y que si ésta era aceptable, no tendria inconveniente en acordar á Francia la presidencia de la comision de la Deuda pública egipcia, pero que hasta ahora no se ha conseguido llegar á ningun acuerdo.

El gobierno francés entiende que el ofrecimiento de la Gran-Bretaña no compensa suficientemente los derechos y privilegios que Francia tiene adquiridos en Egipto y en particular en la inspeccion de Hacienda pública.

Berlin, 15. -El periòdico oficial publica hoy el texto del discurso leido ayer por el emperador en la apertura de la Cámara prusiana de diputados.

El siguiente párrafo fuè objeto de entusiastas aplausos.

«Es preciso disminuir cuanto ántes las cargas que ciertos impuestos hacen pesar sobre las clases más pobres del pueblo.

«El gobierno presentará, pues, un proyecto de ley, suprimiendo inmediatamente y por completo las cuatro categorias inferiores del impuesto llamado de clases.»

El párrafo relativo á las relaciones de Alemania con la Santa Sede dice textualmente:

El restablecimiento de las relaciones diplomaticas con la curia romana ha favorecido la consolidacion de nuestras relaciones amistosas con el jefe de la Iglesia católica.

Paris, 15.—Los despachos de Cherburgo anuncian una espantosa tempestad acompañada de lluvias torrenciales habiéndose desbordado varios rios.

De los informes recibidos por la estrema izquierda que continúa estudiando los sucesos de Mentcau-les-Mihes, resulta que aquel fué un movimiento espontáneo, provocado por influencia esterior.

Hoy no ha habido sesion en la Cámara de diputados.

La òrden del dia es para mañana.

Nota. A causa del mal estado de las líneas no se han recibido los despachos estranjeros de hoy.

Correspondencia particular
de EL DIARIO DE CÓRDOBA.

Madrid 16 de Noviembre de 1882.

Sr. Director de EL DIARIO DE CÓRDOBA:

Mi querido amigo:

Cuanto más nos acercamos á la apertura de Córtes,con ménos dificultades tropieza el gobierno, si hemos de creer á los amigos de D. Práxedes. Dicese que el Sr. Navarro y Rodrigo continuará apoyando al gabinete, sin que esto se considere incondicional. El consejo de ministros de hoy ha tenido bastante importancia. Hablóse de política general, estado de las provincias andaluzas y de la próxima apertura de las cámaras. Con motivo del nacimiento de la infanta quedó acordado el indulto para la prensa periódica, y despues el señor Alonso Martinez puso á la firma del Rey los decretos nombrando á 43 presidentes de las audiencias de lo criminal.

El ministro de Marina dijo que habia comunicado las órdenes para que la goleta *Ligera* se pusiera á disposicion del Capitan general de Canarias para conducir tropas á Santa Cruz de Mar Pequeña para tomar posesion de lo que nos pertenece en vista del tratado de Vad-Ras

El deseo manifestado por el Sr. Ministro de Hacienda de que se terminen cuanto antes las negociaciones de tratados de comercio, y el estado que ofrece la recaudacion de las rentas públicas, fueron oidos con satisfaccion por todos sus compañeros.

Tambien se habló de la designacion de los candidatos para la mesa del Congreso, que segun mis informes son: el Sr. Posada Herrera Presidente, y los señores Nuñez de Arce, Gullon y Xiquena, quedando la cuarta Vicepresidencia para las oposiciones, que presentan al Sr. Issasa (D. Santos)

Yo creo que la reunion que se está celebrando en casa del Sr. Martos dará gran impulso á la izquierda dinástica, pero la conducta del Sr. Martos evita mucho que los acontecimientos se precipiten dando trégua al Sr. Sagasta para que suavice asperezas y facilite una honrosasolucion á los elementos de la mayoria que están como el alma de Garibay, sin saber á que carta quedarse.

Aún tienen que celebrarse nuevas entrevistas entre los señores Martos, Montero, Lopez Dominguez y duque de la Torre, para aclarar muchos puntos dudosos.

El domingo se publicará el decreto de indulto para la prensa.

El Corresponsal.

Gacetillas.

—**Acto religioso**.—Mañana se cantará en la Santa Iglesia Catedral un solemne Te-Deum en accion de gracias por el feliz alumbramiento de S. M. la Reina D.ª Cristina.

—**Robo.**—Anteanoche entre ocho y nueve caminaba una mujer por la calle del Tornillo, llevando en una mano un cántaro y debajo del brazo una esportilla de dinero, cuya cantidad se hace subir á cinco ó seis duros próximamente. Al llegar á la mediacion de dicha calle se vió de repente asaltada por un hombre que sin duda la habria seguido cautelosamente, pues ella antes no habia notado la presencia de ninguna persona en todo el camino que habia recorrido. Dióle el agresor un empujon con objeto de arrebatarla la esportilla, y no habiendo podido conseguirlo en el primer avance,la asegundó con otro golpe aún mas violento, haciéndola caer en tierra entre los cascos del roto cántaro y algunas monedas desprendidas de la esportilla, la cual pasó á manos del ladron. Este, apelando á el difícil arte de Bargossi y Bielsa, desapareció de la escena con la misma prontitud con que se habia presentado, y en tanto la pobre mujer, que no podia incorporarse por efecto de la soba recibida, empezó á dar voces en demanda de auxilio. A los gritos acudió mucha gente, y entre ella algunas mugeres de la vecindad, una de las cuales se apercibió de que en la callejuela sin salida sita en la calle de la Candelaria habia entrado un individuo. Inmediatamente se dirigieron á aquel sitio varios de los hombres que habian acudido, y encontraron al criminal, á quien detuvieron interinamente hasta que se presentó un guardia municipal que de él se hizo cargo.

—**El vigía.**—Se halló en Madrid en Correos—un pepinillo cargado.—Pero no estarlo el cielo en Córdoba,—nosotros si que lo estamos.

—**Mejor.**—La compañia que dirige el aplaudido primer actor D. Alfredo Masa, que tan buenos recuerdos dejó en el Gran teatro de esta capital, está haciendo las delicias de los públicos de Cádiz y Jerez.

—**Recaudacion.**—Hé aquí la obtenida el dia 16 del corriente en los fielatos de esta capital.—Centro, 203 pesetas 59 céntimos.—Puente, 2[illegible] 22.—Pretorio, 1466'24.—San Sebastian, 243'18.—Victoria, 195'02.—Matadero, 813'94.—De las 3215 pesetas 19 céntimos recaudadas, corresponden al tesoro 1366'03.—A la provincia y Municipio 1366'10.—Adicionadas, 436 pesetas [illegible] céntimos.

—**Movimiento de poblacion.**—A mil ochenta y tres ascendieron los nacimientos habidos en esta provincia en el pasado mes de Agosto; y como las defunciones ocurridas fueron mil doscientas treinta y ocho, resulta que la poblacion disminuyó en ciento cincuenta y cinco individuos. En la capital hubo solo ciento veinte y nueve nacimientos y las defunciones ascendieron á doscientas tres, lo que acusa una disminucion de setenta y cuatro almas: en Lucena aumentó la poblacion en tres individuos, pues nacieron cincuenta y cuatro y fallecieron cincuenta y uno.

—**Gala.**—Mañana la habrá con uniforme por los dias de S. M. la reina doña Isabel.

—**Tomador.**—El guardia municipal del distrito del Potro detuvo ayer por la mañana á un forastero que intentó apoderarse de una botella de aguardiente de un establecimiento de bebidas.

—**Viaje.**—*La Iberia* y otros periódicos de Madrid anuncian la llegada á aquella capital de nuestro querido amigo Don Antonio Barroso y Castillo, representante de los demócratas progresistas de Córdoba con objeto de asistir á la reunion que ya ha debido celebrarse en casa del Sr. Martos.

—**Plausible.**—Se asegura que por la Intendencia de Palacio se han girado á Andalucia diez mil duros, con los que S. M. el rey trata de socorrer á los obreros sin trabajo en esta desgraciada region.

—**Malos pasos.**—En la parte más céntrica de la calle de Letrados lucen algunos enormes baches con sus piedras preparadas para cubrirlos; pe

El niño se quedó suspenso.

—No temas,—le dijo la marquesa, —mañana vendremos con Maximiliana á buscar á Luisa y á vos tambien, —añadió dirigiéndose á Mariana.—Si habiais venido juntas á pasar la temporada en Mieran, hacedme el honor de trasladaros con vuestra amiga á mi casa.

—Señora marquesa, yo...

—Vos teneis tanto derecho como vuestra amiga á mi reconocimiento; no hablemos, pues, del asunto, y hasta mañana.

Gabriela y Mariana acompañaron á la marquesa y al niño hasta el craruaje, y cuando las dos amigas se vieron solas, Gabriela refirió á la mujer del inspector de policia todo lo que habia pasado, y cómo ella se sacrificaba con gusto por no causar á la marquesa un dolor que podia ser mortal.

Aquella tarde Mariana anunció á sus parientes, y por ellos lo supo todo el mundo en la localidad, que Gabriela iba á vivir al castillo como institutriz de la niña Maximiliana.

XXI.

VISITA Á MAZAS.

Morlot habia recibido dos cartas, una de su mujer, otra de la marquesa, que le daban cuenta de lo ocurrido en Coulange, y de cómo las dos amigas estaban instaladas en el castillo. La carta de la marquesa dándole gracias por todo, le invitaba tambien á pasar unos dias al lado de su mujer en cuanto sus ocupaciones se lo permitieran.

La instruccion de aquella ruidosa causa habia empezado con grande actividad y hablábase ya de la curiosa organizacion de una multitud de malhechores.

Sin duda que Morlot tenia razon para estar satisfecho de su obra, y sin embargo, veíasele cabizbajo, preocupado... Era que la mujer Trelat no se

Fué un gran servicio á la seguridad pública, cuya gloria se debia á Morlot y sus dos agentes Mouillon y Jardel. Estos no aguardaron mucho tiempo su recompensa, y Morlot, que nada queria, fué propuesto para una cruz.

—¡Yo!—murmuró Morlot enternecido,—¡yo con la cinta roja en el ojal de la levita! Una lágrima humedeció sus ojos. Aquel habia sido el sueño de toda su vida, y sin embargo, la rehusò.

—¡No la merezco!—dijo.

Todo el mundo celebraba su modestia,y Jardel, al hablar con su camarada y celebrar juntos su ascenso, decia:

—¡Y pensar que nuestro grado y la cruz que ha rehusado el señor Morlot se han encontrado en el sobre de una carta medio quemado.

Cuando vió desaparecer en lontananza el paquebot que conducia á Saturnino de Perny hácia la América del Sur, Morlot se apresuró á volver al hotel donde habia descansado algunas horas, y se puso á escribir á la marquesa de Coulange anunciándole que habia cumplido la mision que le habia sido confiada, pero que en cambio no habia podido descubrir el paradero del cofrecillo, porque Mr. de Perny no habia vuelto á ver á su cómplice, ignorando por lo tanto lo que habia hecho de él.

Echó la carta al correo y por la tarde tomó el tren que debia conducirle otra vez á Paris.

Al dia siguiente por la mañana Mouillon y Jardel,los dos agentes que tenia á sus órdenes, celebraron con él una larga conferencia y le comunicaron los nuevos informes que habian recogido.

—Ahora, amigos mios,—les dijo Morlot;—no necesitamos más que un

(c) Ministerio de Cultura 2006

es el caso que el cubrimiento no llega, y que los muchachos, siempre dispuestos á sacar partido, se aprovechan de aquellos proyectiles para dirimir sus discordias. Escusamos decir lo que ocurrió que anteanoche, en que gracias á una colision infantil, hubo momentos en que nadie se atrevia á transitar.

—**Defunciones**.—De las 1238 ocurridas en Agosto último en la provincia de Córdoba, 515 fueron de individuos que tenian de 0 á 1 año; 287 de mas de 1 á 5; 43 de mas de 5 á 10; 36 de mas de 10 á 20; 103 de mas de 20 á 40; 99 de mas de 40 á 60, y 155 de más de 60. Como venimos observando hace tiempo, la infancia es la que resulta con mayor número de víctimas.

—**Subasta**.-El treinta se subastan en las casas consistoriales de esta capital las tierras del quiñon segundo del pago de Fontanilla, término de Blazquez, y las del quiñon tercero, pago de la Solana.

—**Efemérides**.—Hoy.—1497.—Vasco de Gama llega al Cabo de Buena Esperanza.—1879.—Entierro del eminente filólogo D. Antonio Bergnes de las Casas.

—**Otro dia**.—Las honras que en sufragio por las almas de los asociados difuntos de la Hermandad de San Alvaro debian tener lugar mañana en el ex-convento de Scala-Cœli, se trasladan al domingo veintisiete, segun acuerdo de la Junta directiva.

—**Estorbos**.—De que en un punto muy transitado existe un monton de granzas, se ha dado parte ayer á la Alcaldìa.

—**Caida**.—Ayer una mujer que habita en la calle de Escañuela, estando en el pátio de su casa, dió con el santo en tierra, causándose una contusion en una pierna. Fué curada de primera intencion en la casa de socorro del distrito, y desde allí trasladada en una camilla al Hospital.

—**Nacimientos**.-De los mil ochenta y tres habidos en nuestra provincia en Agosto próximo pasado, fueron varones quinientos sesenta y uno, de ellos veinte y nueve ilegitimos, y quinientas veinte y dos hembras, veinte y una de ellas no legítimas.

—**Regreso**.—Ya se encuentra en Sevilla nuestro escelente amigo don Rafael Molina Fernandez, despues de la breve temporada que ha permanecido en esta capital.

—**Cultos**.—Se están repartiendo las convocatorias por la hermandad de los Santos Mártires de Còrdoba, para el solemne octavario, que empezará el domingo veintiseis del corriente mes.

—**Reunion**.—Antes de anoche tuvo lugar la anunciada del Comitè provincial del partido democrático-monarquico, en casa de su presidente el Excelentísimo Sr. Conde del Robledo. Asistieron los presidentes de las capitales de los distritos electorales de la provincia, y abierta que fué la sesion, el Sr. Conde del Robledo espuso el objeto de la reunion, que no era otro sino el relacionado con las pròximas elecciones provinciales. Despues hicieron uso de la palabra los representantes del partido en la provincia, esponiendo cada cual el estado en que se hallaban los distritos, y los elementos con que cuentan. En muchos de ellos están ya designados los candidatos que han de representar al partido demócrata-monárquico en nuestra corporacion provincial, y en otros esperan la designacion que haga el comité provincial. Terminada que fué esta esposicion del estado electoral por los señores representantes del partido en la provincia, el Sr. Conde del Robledo, en elocuentes frases que merecieron el aplauso unánime de los concurrentes, dió las gracias á todos los correligionarios que habian asistido á aquel acto, y los escitó á perseverar en la lucha pacifica y legal por sus ideales políticos. Concluyò manifestando que tuviesen la seguridad los demócratas-monárquicos de la provincia, de su constante y firme apoyo en todos aquellos momentos en que la política que sustentaba lo exigiese. Acto seguido los representantes hicieron del mismo modo manifestaciones incondicionales de adhesion á su jefe en esta provincia, y al del partido Sr. Moret, levantándose la sesion.

—**Estadística sanitaria**.—Hemos recibido el Boletin que publica mensualmente la direccion del ramo, el cual contiene el estado de nacimientos y defunciones ocurridos desde el treinta y uno de Julio al veintey siete de Agosto último, y con él el Cuadro gráfico del movimiento sanitario en el primer semestre del corriente año, perfectamente cromolitografiado, así como dos mapas en los que se hace el resúmen comparativo de los nacimientos y defunciones en dicho periodo, cuyas obras hacen mucho honor asi á los entendidos gefes del departamente de Beneficencia y Sanidad, como á los artistas que los han ejecutado.

—**Sociedad**.—La económica cordobesa está citada á las siete de esta noche, para celebrar sesion ordinaria.

—**Timbre**.—Se ha declarado que la correspondencia del Banco de España con sus sucursales y la de estas entre sí no están sugetas al uso del Timbre móvil.

—**Local**.—El gobierno militar de esta provincia hace saber que la corporacion provincial ó municipal que quiera ceder un edificio apropòsito para establecer en él el colegio de huérfanos de Toledo, puede dirigirse al señor Director de infanteria, para resolver la traslacion. Seria muy conveniente lo hubiese en esta provincia.

—**Concurso**.-Se espera un decreto anunciando un nuevo concurso para premiar las fincas agrícolas de mejores condiciones en algunas localidades, á juicio del jurado, y parece que la provincia de Córdoba será una de las incluidas.

—**Razones**.—Las que dá un periódico higienista para condenar el *corsé*, equivalen á decir á las señoras: «Tras el corsé la muerte.» Pues venga, dirán algunas. Y si no lo dicen lo parece.

—**Presentacion**.—Por el Gobierno Militar se interesa la de Francisco Esteban, padre del soldado fallecido en la isla de Cuba Manuel Escobar Serrano, para enterarle de un asunto de su particular interés.

—**Comision**.—Parece que la Sociedad económica cordobesa ha nombrado una compuesta de los señores don Antonio Vazquez, don Ricardo Solier y don Cárlos Lopez Palacios, para organizar un certâmen ó concurso, cuyas condiciones se publicarán.

—**Gastos**.—Los del material de oficinas del Ayuntamiento de esta capital, importó mil sesenta y cuatro pesetas y treinta y cuatro céntimos, el primer trimestre de ampliacion del anterior año económico.

—**Trabajos**.—Se han mandado activar los referentes al planteamiento de las reformas hechas en la contribucion territorial por la Ley de treinta y uno de Diciembre último.

—**Concertista**.—Se cree probable visite á Córdoba el capitan Voyer, despues de su reciente regreso á Sevilla.

—**Enfermedad variolosa**.—De las ciento diez y seis víctimas que ocasionó en nuestra provincia en el pasado Agosto, cuarenta y una pertenecian á la capital: en Lucena no hubo fallecimiento alguno por esta causa.

—**Convocatoria**.—Se espera la de exámenes para proveer diez y nueve plazas de médicos supernumerarios de Beneficencia general, y cuatro de farmacéuticos.

—**Loteria nacional**.—En el sorteo verificado anteayer correspondieron á Zaragoza y Cadiz los premios de 80000 pesetas; á Madrid los de 40000; á Barcelona y Sevilla los de 20000, y á Zaragoza y Valencia los de 10000. Los de 2500 se distribuyeron entre los números siguientes: 413, 5.542, 3.764, 21 028, 3.836, 4.992, 8.738, 19.421. 20.976, 1.875, 6.487, 15.950, 18 834, 10.023, 24.544, 15.054, 9.720, 7.633.

—**Seccion minera**.—Se han solicitado quince pertenencias de la mina de plomo argentífero «La confianza,» situada en terrenos de don Pedro Gomez, término de Villanueva de Córdoba.

—**Pensamiento**.—La buena conversacion debe ser natural sin pesadez, ilustrada sin pedanteria, alegre sin alboroto, culta sin afectacion.

—**Al dueño**.—El alcalde de Adamuz anuncia que en aquel término ha aparecido una cerda, sin hierro, ni señal de su procedencia.

—**Cantar**.—Con cantares y con risas—dicen se mata el dolor.—Mas siempre cantan llorando—los que tienen corazon.

—**Giros**.—Se ha dispuesto que los encargados del giro-mútuo remitan por el correo, el mismo dia en que hagan los giros, los avisos de estos.

—**Impuesto**.—El reparto del equivalente al de sal se halla á la vista en Bujalance hasta el dia veinticinco.

—**Enfermedades**.—Las que motivaron las 1238 defunciones que se registraron en la provincia de Córdoba en Agosto próximo pasado, fueron las siguientes; la viruela que hizo 116 víctimas; 21 el sarampion; 8 la escarlatina; 9 la difteria y crup; 2 el coqueluche; 11 el tifus abdominal; 6 el id. exantemático; 92 la disentería; 31 la fiebre puerperal; 28 las intermitentes palúdicas; 27 otras enfermedades infecciosas; 35 la tisis; 76 las enfermedades agudas de los órganos respiratorios; 24 la apoplegía; 2 el reumatismo articular agudo; 111 el catarro intestinal; 17 el cólera infantil, y 612 las demas enfermedades. Fallecieron 5 por accidente; 3 por suicidio y 2 por homicidio.

—**Carretera**.—El dia veinte se subastan en el gobierno de esta provincia las obras de los trozos del primero al cuarto de la de Ecija á Montilla por Santaella, entre la Rambla y el empalme de la de Madrid á Cádiz. Tipo, seiscientas treinta mil cuarenta y ocho pesetas y treinta y seis céntimos.

—**Llamamiento**.—Con motivo del suicidio de Francisco Solano Delgado, natural de Montilla (Còrdoba), de edad de sesenta y cinco años, y soltero, el juzgado de Santa Cruz de Cádiz llama por edictos á los parientes, por si tienen algo que pedir.

—**Caducidad**.—La Direccion de la Deuda pública ha declarado en tal estado un crédito que tenia la capellania fundada en Cañete de las Torres por Juan Perez de Aljarilla, procedente del ramo de bienes secularizados.

—**Movimiento**.—Ha sido trasladado al consulado de España en Atenas D. Antonio Zamnit, cónsul en Elseneur, y á esta capital D. Ricardo Espejo y Chaparro nuestro buen amigo que desempeñaba el del primer punto.

—**Dice el Imparcial**.—«Ha llegado à Madrid el distinguido poeta cordobés D. Manuel Reina.»

—**Espectáculos**.—Al relatar un periódico de Málaga la multitud de espectáculos preparados para uno de estos dias, acaba diciendo:»Y mañana la mar.» Y nosotros podremos decir todos los dias que aquì tenemos *la mar*. Pero en seco.

—**Sargentía**.—La mayor de Melilla está sumariando al confinado de aquel penal, Feliciano Alcántara Osuna, natural de Aguilar, por quebrantamiento de condena.

—**Comité**.—Se ha constituido en Ecija el de la izquierda dinástica, bajo la presidencia efectiva de don José María Lopez y Lopez.

—**Sea**.—Nos dicen de Sevilla que es importantísimo el abono en el teatro de San Fernando para la compañía de opereta cómica, que esta noche empieza allí sus trabajos.

—**Consecuencias**.—Se atribuye á los sucesos de Jerez la gran disminucion que ha sufrido la esportacion de vino al estranjero por la bahía de Cádiz.

—**Aguas minerales**.—Se calcula han tomado este año las de Jabalcuz doce mil setecientos treinta y dos enfermos.

—**Falta de agua**.—Por esta causa se cree no podrán este año inaugurar sus tareas muchos molinos aceiteros de Jaen.

—**Abono**.—El hecho en el teatro de Cervantes de Málaga la temporada actual, asciende á siete mil reales diarios. Así se puede todo.

—**Venga la sobrante**.—Se teme en Galicia que se pierda gran parte del maiz recogido si continúan más las lluvias. Y aquí lo perdemos todo si no vienen estas pronto. Atemos cabos.

—**Adhesiones**.—El sábio Sr. Obispo de Jaen ha sido uno de los numerosos prelados que han aprobado el discurso del Sr. Obispo de Teruel, en favor de la Union católica.

—**Eso es**.—Merced á la iniciativa de la Sociedad Económica de Badajoz, se trata de establecer en aquella poblacion un Monte de Piedad y Caja de Ahorros, organizado conforme á las bases del que existe en Madrid.

—**Pájaro de cuenta**.—Hace algunos dias publican los periódicos de Viena el siguiente estrambótico anuncio: «Me llamo Federico, soy pobre, viejo y feo. Lo único que puede haber en el mundo mayor que mi estupidez, es mi maldad. Sin embargo, quiero casarme, y la mujer que desee unirse á mí puede enviar su respuesta á la administracion de este periódico, escribiendo en el sobre la frase: «¡Yo me atrevo!» Y hubo una pretendiente. La policía, redujo á prision al feo, pobre y viejo Federico, que resultò llamarse Hahn y ser un estafador de altos vuelos. En sus buenos tiempos se habia hecho titular conde de Montebello, baron de Harville, marquès de Frasnois y no sabemos si tambien príncipe de Mogol.

A los enfermos.

En su poder está recuperar la salud y las fuerzas, echando mano de un agradable catártico que restablece las desarregladas funciones de la digestion, secrecion y expulsion, devolviéndolas á su estado de salud sin debilitar el sistema al efectuar la curacion. En las Píldoras Azucaradas de Bristol se hallará ese gran objeto que desde tiempo inmemorial se ha buscado y deseado en vano. Se recomiendan á los dispépticos, á los estreñidos, á los biliosos, á los reumáticos, á los hidrópicos, à los debilitados; en una palabra, á todos los que padecen de cualquiera enfermedad producida por el estòmago, ò relacionada con él, ó con el hígado ó con el vientre, en la seguridad de que á todos proporcionarán un alivio inmediato y permanente. En todos los desòrdenes de un carácter crónico, especialmente en el Reumatismo, Afeccion del Hígado, Hidropesía y Neuralgia, ò cuando las llagas y erupciones forman el distintivo de la enfermedad, se debe usar la Zarzaparrilla de Bristol en combinacion con las Píldoras, con infinita ventaja para enriquecer y purificar la sangre y apresurar la curacion.

De venta en las principales farmacias y droguerías. Depósito general en España para la venta al por mayor, Sres. Don Vicente Ferrer y compañia Barcelona. 428

Boletin religioso.

—Hoy, La dedicacion de la Iglesia de San Pedro y San Pablo en Roma.—Mañana, San Acisclo y Santa Victoria, hermanos, mártires de Córdoba y patronos de ella y de la diócesis, Santa Isabel, reina de Hungria, y San Pónciano, papa y mártir.

—JUBILEO CIRCULAR.—Hoy, en la Parroquia del Sagrario de la Santa Iglesio Catedral, por los Excmos. Sres. Condes de Cañete de las Torres, en sufragio de su hija Doña Amalia.

—Continúan los ejercicios del mes de ánimas, en la Iglesia auxiliar de San Basilio, dando principio al toque de oraciones.

—Continúan en la Iglesia Parroquial de San Pedro los piadosos ejercicios en sufragio de las benditas ánimas, á las oraciones; los jueves y domingos con sermon.

—Octavo dia de novena á Ntra. Sra. de la Esperanza, en San Pedro, despues de los ejercicios en sufragio de las benditas ánimas.

—Mañana á las once celebrará el Colegio de educandas de Santa Victoria una solemne fiesta à su gloriosa Patrona y titular, predicará el Sr. Dr. D. Manuel Gonzalez y Francés.

—Mañana á las diez se celebrará una solemne funcion á los Santos Patronos Acisclo y Victoria, en su ermita situada en la puerta de Colodro, en la que predicará el Sr. Manuel Rodriguez Perez, y por la noche á las oraciones se dará principio á la novena cantada.

—Mañana celebrará la Asociacion Josefina de Jesus Crucificado los ejercicios de estatutos, siendo la misa de la comunion general á las ocho y media y los ejercicios de la tarde á las cuatro, teniendo la plática el Sr. Director de la Asociacion, y terminándose con la reserva del Santísimo Sacramento.

—Primer dia de solemne novena que la Congregacion de Madres Cristianas celebrará en la Real Iglesia de San Hipólito en honor de su excelsa Protectora la Virgen Madre bajo el título de la Anunciacion.

El ejercicio se hará todas las tardes á las cuatro y media con el órden que se sigue: expuesto el Santisimo Sacramento se rezará la estacion y el Santo Rosario, se cantará la Letanía de la Vírgen, siguiendo la novena y el sermon.

La comunion general será mañana á las ocho y media. Las Madres cristianas ganarán indulgencia plenaria aplicable á los difuntos, así en este dia como en el último de la novena.

El Excmo. Sr. Obispo de esta Diócesis concede 40 dias de Indulgencia por la asistencia á la novena y por cada uno de sus actos.

—Mañana Domingo primer dia de solemne novena de rogativa á los Santos Patronos Acisclo y Victoria, en la iglesia de San Pablo, al toque de oraciones.

—Los asociados á la córte de Maria visitaràn hoy á Ntra. Sra. de la O, en la ermita de Consolacion.

†

Los Sres. Sacerdotes que quieran celebrar el Santo Sacrificio de la Misa en el Sagrario de la Santa Iglesia Catedral, el 20 del corriente, de las 7 en adelante, aplicándola por el alma del Sr. D. Nicolás Buron (q. e. p. d.) recibiràn el estipendio de diez reales.

†

EL SEÑOR

D. DIEGO ALVAREZ Y VAZCON

ha fallecido.

Su viuda Doña Josefa de los Angeles; hijos D. Juan, D. Eduardo, Doña Rafaela y Doña Concepcion; hijos políticos, nietos, hermanos, Padre espiritual y demás parientes, y amigos del finado.

Q. E. P. D.

Ruegan á las personas que por un olvido no hayan recibido esquela de invitacion, se sirvan encomendarlo á Dios y asistir al funeral que por el eterno descanso de su alma se ha de verificar en la iglesia parroquial de Santiago, hoy á las cuatro de la tarde, por cuyo favor les viviràn agradecidos.

El duelo se recibe en la iglesia y se despide en el cementerio.

†

Quinto aniversario

DEL ILMO. SEÑOR

D. EDUARDO ALTUNA Y LOPEZ.

Falleció el dia 22 de Noviembre de 1877.

E. P. D.

Los Sres. Sacerdotes que quieran celebrar el Santo Sacrificio de la Misa en el Sagrario de la Santa Iglesia Catedral, de siete á nueve de la mañana, el dia veinte y dos del corriente, por el alma de dicho Ilmo. Señor, recibirán el estipendio de ocho reales.

Seccion comercial.

BOLSA DE MADRID.

Cotizacion del 16 Noviembre.
Consolidado interior 28'32.
Amortizable, 78'35
Ferro-carriles, 56'65
Acciones del Banco, 000'00.

MERCADO DE CORDOBA.

Trigos extrangeros de 69 á 72.—Id. de pais de 70 á 80 rs. fanega.—Cebada del pais de 37 á 40.—Id. extranjera á 35.—Habas 55 á 60 rs.—Garbanzos 66 á 160—Escaña á 40.—Alberjones á 70.—Harina de 1.ª Castilla de 24 a 25'50 reales arroba. Del pais á 24'50; 2.ª 23 y 1/2. 3.ª id. 23.—Carne de vaca á 1 24 pts. el kilo.—id. de carnero. 1'16 ptas. Aceite fresco de 31 á 33 reales arroba en los molinos.—Idem añejo, á 33.—En la ciudad de 38 á 42 reales decalitro.

Pan á 50 céntimos el kilógramo.

NUESTRA SRA DEL PILAR.

Fábrica de harinas de los Sres. Rioja y Compañía.

En sus oficinas, calle de la Madera, número 19, es donde se efectúa la venta de todos los productos de la misma y se compra trigo de lo caño.

FERRO-CARRILES.

DE CÓRDOBA Á MADRID.

Habrá dos trenes diarios y el express que saldrá de esta capital los martes, jueves y sábados.

El que conduce el correo, llegará de Sevilla á Córdoba á las 2 y 6 minutos de la tarde, saldrá de esta capital á las 2 y 25 minutos de la misma, y llegará á Madrid á las 5 y 50 minutos de la mañana.

Precios: Primera clase, 221 rs.—Segunda, 172'27.—Tercera, 104'98.

El misto llegará de Sevilla á la 1 y 45 minutos de la madrugada, saldrá de Córdoba á las 2 y 25 y llegará á Madrid á las 8 y 35 minutos de la noche.

El express llegará de Sevilla á las 9 y 11 minutos de noche, saldrá de Córdoba á las 9 y 31 minutos de la misma, y llegará á Madrid á las 9 y 30 minutos de la mañana.

DE SEVILLA Á CORDOBA.

Habrá dos trenes Srios. El diaprimer tren que conduce el correo, sale de Sevilla á la 10 y 26 de la mañana y llega á Córdoba á las 2 y 6 de la tarde.

El segundo sale de Sevilla á las 8 y 50 de la noche y llega á Córdoba á la 1 y 45 de la madrugada, (mixto).

DE CORDOBA Á MÁLAGA.

Habrá dos trenes diarios. El primer tren que conduce el correo, saldrá de Córdoba á las 11 y 50 de la mañana, y llegará á Málaga á las 6 y 6 de la tarde. De Málaga sale á las 7 y 30 de la mañana, llegando á Córdoba á la 1 y 46 de la tarde.

El segundo tren sale de Córdoba á las 6 y 15 de la mañana, y llegará á Málaga á las 12 y 40 de id. De Málaga sale á la 1 y 15 de la tarde y llegará á Córdoba á las 8 y 25 de la noche.

Precios de Córdoba á Málaga y vice-versa.—Primera clase, 106'0.—Segunda 79, 80.—Tercera 48'40.

DE CORDOBA Á BELMÉZ.

Hay dos trenes diarios: el primero que conduce el correo, sale de Córdoba á las 5 de la mañana y llega á Belméz á las 8 y 15. De Belméz sale á las 6 y 15 de la tarde y llega á Córdoba á las 9 y 40 de la noche.

El segundo (mixto) sale á las 3 y 20 de la tarde, llega á Belméz á las 8 y 20 de la noche y sale de Belméz á las 5 y 30 de la mañana llegando á Córdoba á las 9 y 45.

Precios: Primera clase, 36 rs.—Segunda 72.—Tercera 18.

Imprenta del *Diario de Córdoba*.

(c) Ministerio de Cultura 2006

Corresponsal en Paris para anuncios, reclamos y comunicados, Señor D. A. Lorette, 51 bis rue Sainte Anne.

SECCION DE AVISOS

PIANOS

ORGANOS Y PIANISTAS MECANICOS,

sin competencia en clases, precios y facilidad en los pagos. Novedades musicales nacionales y extrangeras, alquileres de pianos, cambios y reparaciones.

FERNANDO ORIBE

Morería 4, junto á las Tendillas, Córdoba.

ACUDID A

14 y 16.—Ayuntamiento.—14 y 16

CORDOBA

donde por 2 pesetas 50 cénts. semanales

se adquieren sin entrada, ni aumento alguno todos los modelos de máquinas para coser

INGER

Esta máquina, modelo enteramente nuevo, está construida exprofeso para el uso de zapateros y guarnicioneros, y es la única que cose en todas las direcciones al rededor de la aguja, teniendo así grandes ventajas sobre cualquier otra máquina de brazo. Esta máquina hace una puntada hermosísima en toda clase de cuero, y además ejecuta trabajos nuevos en el mejor estilo y se adapta admirablemente para componer botas y zapatos, y para reemplazar elásticos.

Además hay un gran surtido en carretes de algodon, 500 yardas 36 céntimos de peseta.=Carrete de seda, media onza, una peseta.

Agujas, aceite y piezas para toda clase de costuras.

Enseñanza grátis á domicilio.

Con sucursales en todas las capitales del mundo.

14 y 16 Ayuntamiento 14 y 16

CORDOBA.

EL DIA

EL MAS BARATO DE LOS PERIODICOS

MADRID 1 MES, 1 PESETA.—PROVINCIAS 3 MESES, 3 ID.—UN NÚMERO, 5 CÉNTIMOS EN TODA ESPAÑA.

Suplemento literario semanal gratuito

Colaboradores.—Sres. Castelar, Alarcon, Fernandez Bremon, Benjumea, Alas (Clarin), etc., etc.

Varios articulos del Sr. Castelar en estos suplementos han sido reproducidos en Lóndres, Berlin, Roma y Nueva York.

Desde Octubre 1882.—**Servicio telegráfico.**—A la altura de los grandes diarios DE INGLATERRA Y DE LOS ESTADOS-UNIDOS

FOLLETIN: *La novela que mas llame la atencion en Paris.*

En publicacion: **MADAME DE TRÉVES**, por X. de Montepin

POLITICA DE **EL DIA**

EL GOBIERNO SERVIDOR DEL PAIS, NO SU AMO.—ECONOMIAS.—REBAJA EN LAS CONTRIBUCIONES

Llamamos la atencion sobre los trabajos de corresponsales especiales que en este momento tiene EL DIA estudiando: La cuestion del hambre en Andalucía.—Las Ordenanzas de Aduanas en varios puertas y puntos fronterizos.—Los males de la centralizacion y necesidad de descentralizar.

Redaccion y administracion: Carredera San Gerónimo 45 y 47, Madrid.

Centro de Vacunacion

DE

Nuestra Señora de los Dolores

con linfa de ternera,

Situado en la calle de Capuchinos, casa sin número, frente, á la iglesia de los Dolores.

La vacunacion es el único y eficaz preservativo de la viruela. La revacunacion debe hacerse cada diez años lo menos y cada cinco amenazando ó existiendo epidemias. Por la vacunacion animal hay la seguridad que solo se trasmite linfa vacuna; por la vacunacion de brazo á brazo puede trasmitirse con la vacuna del sugeto que la recibe ó viceversa, el virus de alguna otra enfermedad.

PRECIOS.

	Ps. Cs.
Un tubo de linfa vacuna.	4
Un cristal.	2
Una vacunacion en persona que sin ser pobre no pueda considerarse en la clase acomodada.	2 60
Una vacunacion en persona acomodada.	5
Una id. á domicilio.	25

GRATIS A LOS POBRES.

Avisos y correspondencia, Liceo 45, Casa de Socorro.

LA FUNERARIA.

Esta antigua y acreditada fábrica de ataudes continúa sirviendo los pedidos en el acto y á todas horas con una notable economía en sus precios, haciéndolos directamente al depósito, cuesta de Peramato 17.

Venta. Se venden unas alpatanas completas para labrar pera. Para tratarlas don Rodrigo 87. 84—2

Almacen de Aceituna. Taller de Tonelería de Manuel Garrido, Cardenal Toledo, antes Torres Cabrera. 84—2

Nuevo Gran Sorteo de Dinero

bajo garantía del Gobierno del Estado de Hamburgo.

Lista de todos los 47,600 premios que son sorteados en 7 secciones

El premio mayor es en el caso más feliz

400.000 Marcos

ó

500,000 Pesetas

Especificacion de los premios.

		Marcos.	Marcos.
1	Premio mayor de	250,000	250,000
1	premio »	150,000	150,000
1	« «	100,000	100.000
1	« «	60,000	60,000
1	« «	50,000	50,000
2	premios «	40,000	80,000
3	« «	30,000	90,000
4	« «	25,000	100,000
2	« «	20,000	40,000
2	« «	15,000	30,000
1	premio «	12,000	12,000
24	premios «	10,000	240,000
3	« «	8,000	24.000
3	« «	6,000	18,000
54	« «	5,000	270,000
5	« «	4,000	20,000
108	« «	3,000	324,000
264	« «	2,000	528,000
10	« «	1,500	15,000
3	« «	1,200	3,600
530	« «	1,000	530,000
1073	« «	500	536,500
101	« «	300	30,300
25	« «	250	6,250
85	« «	200	17,000
100	« «	150	15,000
27069	« «	145	3925,005
2400	« «	124	297,600
77	« «	100	7,700
15648	« «	94, 67, 50, 40, 20 Marcos.	

El total de todos los premios asciende á

8,634,275 marcos.

La seguida de los premios es la siguiente:

4000	premios de 1.ª	seccion importan Marcos	116,000
4000	« « 2.ª	« « «	210,620
4000	« « 3.ª	« « «	331,150
4000	« « 4.ª	« «	452,100
2500	« « 5.ª	« « «	415,600
1500	« « 6.ª	« « «	351,655
27600	« « 7.ª y 1 P. mayor		6,757,150

El novísimo Gran Sorteo de Dinero aprobado por el **gobierno del Estado** de Hamburgo y «garantizado» con toda la hacienda pública, consta de 93,500 billetes, 47,600 premios y 1 premio mayor segun la lista de premios que se halla al lado de la presente. El plan de los sorteos está arreglado muy interesante para los participantes, pues el ganador del premio principal de 150.000 marcos puede en el mismo tiempo ganar el premio mayor de 250,000 marcos; de manera que el premio mas grande puede ser eventual **400,000** marcos. Los premios son sorteados en 7 secciones ó divisiones conforme á la seguida de los premios al lado estampada. El precio de los billetes para los sorteos de la primera seccion es pesetas **7,50** céntimos por un billete original entero; sin embargo, para que todos puedan participar segun lo permitan sus circunstancias, se venden tambien medios billetes por pesetas **3,75** céntimos, y cuartas partes de billetes originales por pesetas **1,90** céntimos, revestidos todos del escudo de armas oficial.—Los billetes originales envíanse contra remesa del importe. Al recibo de la órden los «billetes originales» se mandarán á todo comitente directamente en sobre cerrado por correo. Tambien se acompaña á cada remesa de billetes el «plan oficial detallado» de los sorteos, por el que se verá la especificada distribucion de los premios, los dias de sorteo y las puestas de las diferentes secciones y la «lista oficial de los premios» será remitida á cada tenedor de billete inmediatamente despues del sorteo.—Para enterar préviamente à los intresados remitiremos tambien siempre gratuitos los planes oficiales de los sorteos.

Llegando á esta Casa expendedora principal de loterías contínuamente muchos pedidos de billetes originales suplicamos dirigir las órdenes á la brevedad posible, lo mas tarde hasta

25 de Noviembre actual

directamente á

JSENTHAL Y C.ª

Casa expendedora principal de loterias

HAMBURGO (Alemania)

Siendo siempre poco antes del sorteo muy fuerte la demanda de billetes, advertimos á nuestros estimados comitentes que no tenemos inconveniente en admitir devueltos los billetes que por cualquier causa se nos devolvieren y llegaran aun un solo dia antes del sorteo de la 1.ª seccion y devolvemos sin demora el importe recibido por ellos.

Nuestra Casa está fundada ya de mas de 50 años á esta parte y fuimos mas veces en la posicion de pagar en España importantes premios principales. Agradecemos al público español la confianza puesta hasta ahora en nosotros, y esperamos merecerla aun de futuro por el pronto y exacto despacho de todas laa ordenes.

Correspondencia en castellano. Las cartas llegan en 80 horas de España á Hamburgo.

VAPORES PAQUETES

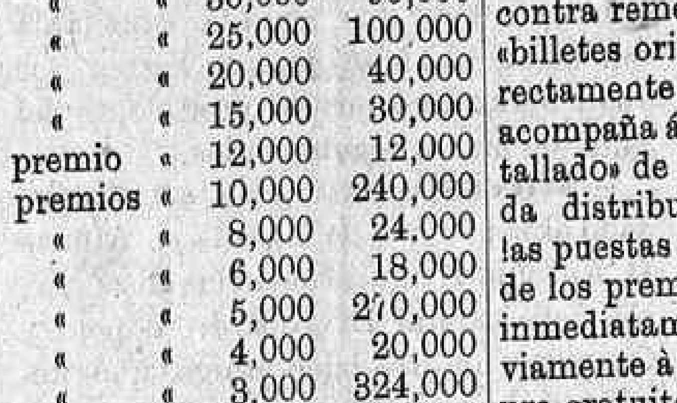

DE LA COMPAÑIA GENERAL DE TABACOS DE FILIPINAS.

SERVICIO REGULAR MENSUAL DE

Barcelona á Manila

en 30 dias con escalas en

POR-SAID, SUEZ, ADEM, PUNTA DE GALES Y SINGAPORE.

Vapores de la compañía

Isla de Luzon.	8 300	tons. ings. de desplazamiento
» » Mindanao. . . .	8.100	» » » »
» « Panay.	7 700	» » » »
» »		(en construccion.)

El magnífico vapor de gran marcha.

ISLA DE MINDANAO

saldrá de Cádiz el 8 de Diciembre y de Barcelona para Manila el 15 del mismo, admitiendo carga y pasajeros para dichos puntos y escalas intermedias.

Precios del pasaje: 1.ª 1.725 pesetas, 3.ª 665 pesetas.

Los señores pasajeros encontraran espaciosos y bien ventilados alojamientos, pues estos vapores han sido construidos expresamente al servicio á que se les destina. Hay baños y cuantas comodidades puedan apetecer en los climas en que han de navegar.

El representante de esta compañía señor don Cárlos Pagés, San Pablo 44, facilitará billetes para todos puntos y dará cuantos detalles se le pidan

---

Arrendamiento. Se hace de la parte alta de casa del Circo Gallístico. Para tratar con su dueño, Alfaros 76. 84 4

Venta. Se hace de una escopeta de dos cañones sistema Lafocheaux: para verla y tratarla en la puerta de Almodovar número 28 84 2

Venta. Se hace de diez pipas de cabida de 28 á 30 arrobas, en la barberia de la calle Gondomar. 84—2

Venta. Se hace de aceite de primera á precios arreglados, y de dos zafras para aceite, de mayor tamaño. En la calle Puerta del Rincon núm 78 84-2

Venta. Se hace de la casa calle de la Madera Alta número 11, junto á la puerta de Gallegos: para tratar con su dueño en la misma. 84—3

Venta. Se hace de candiotas de vino vacías, de 28 á 30 arrobas de cabida, Paraiso 8 darán razon. 88—3

Crema ferruginosa de aceite de hígado de bacalao emulsionado por la pancreatina, de Lucia.

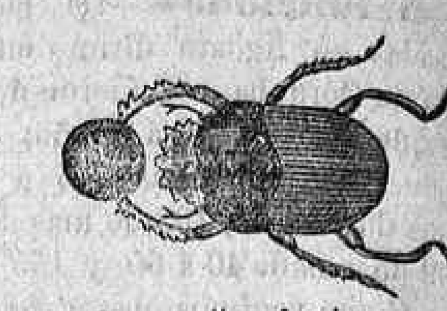

En todas aquellas afecciones que, además del preparado anterior, exigieran los ferruginosos, como la anemia y cloro-sis, á fin de llegar cuanto antes al objeto apetecido, recomendamos muy eficazmente nuestra Crema ferruginosa que tiene las privilegiadas cualidades de aportar al organismo gran cúmulo de elementos reparadores y reconstituyentes sin fatigar en lo más mínimo al estómago, tolerando por todo el tiempo que sea necesario su ingestion.

Cada frasco de nuestra Crema contiene 100 gramos de Aceite de Hígado de Bacalao desinfectado y dos de una sal férrica completamente soluble

Dósis. Para los niños dos cucharaditas de las de café por la mañana y dos por la tarde; los adultos pueden tomar doble ó triple que la prescrita para los niños.

Precio del frasco, 14 rs.

Depósito general, en la Farmácia Central del licenciado D. José de Lucia.—Alfaros 9, Córdoba.

Colegio de San José.

Don José de Cardeñosa y Rivas, Maestro de primera enseñanza y director del colegio de San José, de niños, de esta capital, situado en la calle Madera Alta número 11, dá lecciones preparatorias á alumnos de ambos sexos, de las asignaturas correspondientes al grado elemental del magisterio de primera enseñanza. Tambien tiene establecida clase de adultos, de 7 á 9 de la noche. Los señores que gusten pase á domicilio, serán complacidos. Los honorarios, convencionales. 84 4

Arrendamiento. Desde el dia se arrienda media casa con todas las comodidades. Para tratar en la calleja de Pimentera núm. 18. 84—1

Venta. Se hace de unas guarniciones para dos bestias de carro, costales, un carro y varios objetos de labor. Plazuela de las Bulas núm. 6. 84-1

PRIMERA CASA en compra y venta de muebles en buen uso. Se reciben avisos. Leones 16.

Carruage. Se vende un elegante faeton del cual se informará en la Librería del «Diario.»

PILDORAS

AZUCARADAS

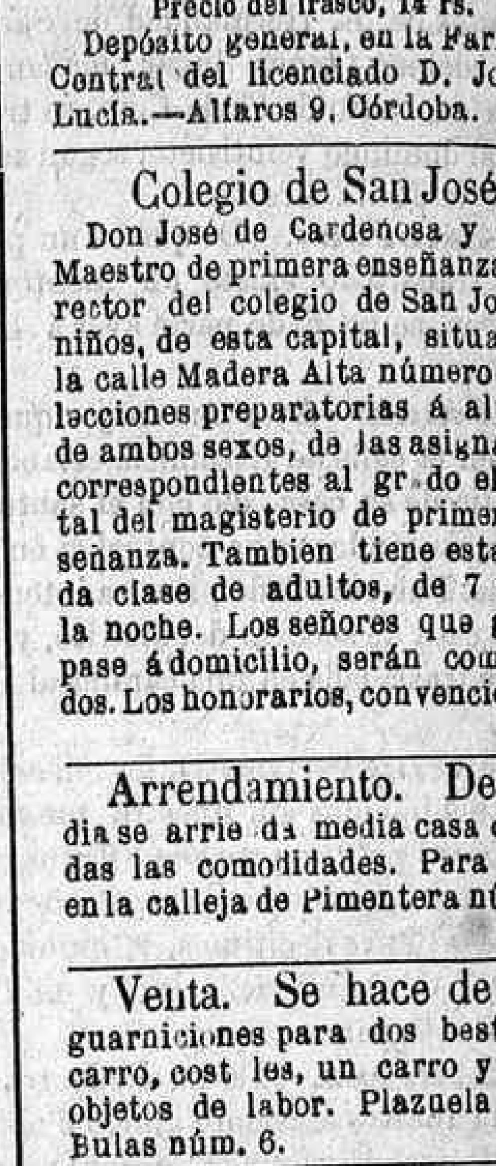

DE BRISTOL

Regulan todos los desarreglos biliosos curan con certeza todas las enfermedades de

EL ESTÓMAGO, Y

EL HIGADO,

y son extremadamente fáciles de tomarse, por razon de su gusto y aspecto agradables. No contienen mercurio ni sustancia mineral alguna.

Pruébense, y recupérese con ellas la salud perdida.

Se venta en todas las Boticas y Droguerías

De venta en las principales farmacias y droguerías. Depósito general en España señores Vicente Ferrer y compañía Barcelona.

ROB BOYVEAU LAFFECTEUR

Autorizado en Francia, en Austria, en Bélgica y en Rusia.

Garantido legítimo por la firma del Dr GIRAUDEAU DE St-GERVAIS.

El *Rob vegetal Boyveau Laffecteur*, de una digestion facil, grato al paladar y al olfato, está recomendado para curar radicalmente las **enfermedades cutáneas**, los **herpes**, los **abscesos**, las **úlceras**, la **sarna degenerada**, las **escrófulas**, el **escorbuto**, **pérdidas**, etc. Este remedio es un específico para las enfermedades contagiosas nuevas, inveteradas ó rebeldes al mercurio y otros remedios. Como poderoso depurativo, destruye los accidentes ocasionados por el mercurio, y ayuda á la naturaleza á desembarazarse de él, así como del yodo cuando se ha tomado con exceso.—En todas las boticas.

Depósito general, en casa del doctor GIRAUDEAU de St-GERVAIS, **Paris, 12, calle Richer.**

Enfermedades secretas.

Se curan radicalmente por mi método, basado sobre investigaciones científicas recientes. Aun en los casos más desesperados sin ninguna perturbacion en las funciones. Curo igualmente las consecuencias penosas de los «desarreglos de la juventud, neurosis é impotencias.» Discrecion garantizada. Se ruega una descripcion minuciosa de la enfermedad.

Dr. Bella, Paris, 6, Place de la Nation 6.

Doña Rosa Gines y Sanchez, profesora en partos examinada en el colegio de San Cárlos en Madrid, ofrece su profesion á todas las señoras, Madera alta 2 84-2

Piano. Se vende uno de cola por un precio muy económico. Darán razon en la librería de este periódico.

ACEITUNA

Se vende la del lagar de la Trinidad, á una legua de esta poblacion. En el despacho de este periódico darán razon.

Olivares. Desde primero de Enero de 1883 se arrienda el olivar y molino de Alanis, situado en término de Ecija, con 5953 piés de olivo. Tambien se vende ó arrienda una suerte de olivar en término de Lopera, en el sitio de los Carchales, con cuatro y media fanegas de tierra que contienen 272 piés. Se admiten proposiciones por el Administrador de la Exma. Señora marquesa viuda del Saltar, en Córdoba, calle de la Encarnacion núm. 17. 84—3

Aceituna. Se vende de superior calidad en la calle de Osio núm. 12, y se reciben encargos para llevarla á domicilio pasando de tres fanegas. 84—

(c) Ministerio de Cultura 2006