DIARIO DE CORDOBA

TELÉFONO 184

PERIÓDICO INDEPENDIENTE. DECANO DE LA PRENSA CORDOBESA

Director propietario: D. Manuel García Lovera.

FRANQUEO CONCERTADO

NÚM. 19.643

Suscripción en Córdoba. Por un mes. 2 Ptas. Trimestre. 5 »
Resto de España . . . Trimestre. . 6 »
Extranjero. . . . . » 10 »

DOMINGO 24 DE MAYO DE 1914

Los señores suscriptores tienen derecho a insertar gratuitamente en la cuarta plana un anuncio o comunicado al mes, que no exceda de quince líneas y que sea de su interés exclusivo.

AÑO LX

LA FERIA DE LA SALUD

Para favorecer la animación de este histórico e importante mercado, que ha de celebrarse en el período comprendido desde el 25 al 31 de Mayo actual, se llevarán a cabo los actos y festejos que detalla el siguiente programa:

A las nueve de la mañana del día 24, víspera de la feria, se verificarán, con asistencia de las autoridades y elementos oficiales, el Concurso provincial de ganados y la apertura de la Exposición de plantas y flores y del IV Concurso de maquinaria y productos agrícolas. El Concurso infantil de trajes se efectuará a las seis de la tarde del mismo día en la tienda del Ayuntamiento, amenizándolo la banda de música.

Día 25.—Primera corrida de seis toros de la ganadería de doña Tomasa Escribano, viuda de Murube. Matadores: Rafael Gómez (Gallo) y José Gómez (Gallito.)—Variada función de fuegos artificiales por un pirotécnico valenciano, a las nueve de la noche.—Baile en la tienda del Círculo de la Amistad.

Día 26.—Segunda corrida de seis toros de la ganadería de don Eduardo Miura. Matadores: Rafael Gómez (Gallo), Rodolfo Gaona y José Gómez (Gallito).—Música por tarde y noche en el paraje de la feria.—Baile en la tienda del Círculo de la Amistad.

Día 27.—Tercera corrida de ocho toros de la ganadería de don Patricio Medina Garvey. Matadores: Rafael Gómez (Gallo), Rodolfo Gaona, José Gómez (Gallito) y Juan Belmonte.—Función nocturna de fuegos japoneses.—Baile en la tienda del Círculo de la Amistad.

Día 28.—Sesión matinal de fuegos aéreos japoneses.—Festival infantil acrobático-taurino. Tomarán parte en él artistas de las compañías de varios circos, y de la muerte de los novillos que se lidien se harán cargo los diestros José Flores (Camará chico), Rafael Prieto (Guerrita chico), Francisco Herrera (Herrerita) y Julio Domínguez (el Serio.) Presidirán esta fiesta los niños que hayan obtenido los cuatro primeros premios en el Concurso de trajes, acompañados de las autoridades locales. Las carnes de las reses se distribuirán a los establecimientos benéficos.

Día 29.—Concurso hípico con valiosos premios.—Música por tarde y noche en el real del mercado.—Función de fuegos de artificio por un pirotécnico cordobés.

Día 30.—Segunda sesión del Concurso hípico.—Becerrada promovida por el Club Guerrita.

Día 31.—Corrida de seis novillos-toros de la ganadería de don Eduardo Miura. Matadores: Manuel Rodríguez (Mojino), José Alvarez (el Tello) y otro aplaudido espada.—Ultima sesión de fuegos artificiales por un pirotécnico de esta población.—Baile en la tienda del Círculo de la Amistad.—Juegos florales a las nueve de la noche en el Círculo de la Amistad.—Exposición regional de aceites organizada por la Cámara de Comercio e Industria.—Tómbolas y rifas a favor de instituciones culturales.—Teatros, circos y otros espectáculos.

Trenes especiales. Las empresas ferroviarias establecerán servicios excepcionales de trenes para las corridas de toros y prepararán además a precios reducidos los extraordinorios consiguientes con billetes valederos por todo el período de duración de los festejos.

Los ganados que concurran a esta feria podrán pastar en la parte de la dehesa de Rabanales contratada al efecto.

Córdoda 4 de Mayo de 1914.—El Alcalde presidente del Ayuntamiento, *Manuel Enríquez Barrios*.-El Secretario, *Manuel Varo Repiso*.

EN LOS ANDENES

MARCHA DEL CENTRO FILARMONICO

Ayer, en el correo de Madrid, marchó con dirección a Londres el cuadro artístico del Real Centro Filarmónico cordobés de Eduardo Lucena.

A las dos empezaron a acudir los expedicionarios al domicilio social de la expresada entidad artística, en donde les dirigió la palabra el presidente don Francisco Santolalla, manifestando que debía acompañar a todos el buen humor y la alegría propios de los artistas y de los hijos de Córdoba, y expresando el deseo de que la excursión que momentos después iban a emprender fuese un nuevo timbre de gloria para el Real Centro Filarmónico.

El señor Santolalla fué calurosamente ovacionado al final de su discurso.

A las tres en punto se dirigieron todos a la estación, acompañados de parientes y amigos, dando pruebas de entusiasmo al ver próxima la realización de una nueva excursión artística.

El número total de los expedicionarios asciende a setenta y cinco y les acompañan el presidente y el secretario de la sociedad don Francisco Santolalla Natera y don Cipriano Martínez Arias; el jefe de la Agencia municipal del Turismo don José Luis Chiappi y el escultor don Wenceslao Fernández Soto.

En la estación fueron despedidos por una nutrida comisión del Ayuntamiento, compuesta del alcalde presidente don Manuel Enríquez Barrios, los tenientes de alcalde y concejales don Salvador Muñoz Pérez, don Sebastián Barrios Rejano, don José Sanz Noguer, don Rafael Jiménez Amigo, don Manuel Tienda Argote, don Francisco Doval de San Román, don Luis Martínez Navarro, don Pedro Gálvez Rodríguez don José López de la Manzanara y don Diego Jordano Icardo.

Asistió la banda municipal de músicos, que interpretó escogidas obras de su repertorio.

Entre los numerosos concurrentes figuraban don Antonio Santolalla y familia, don Enrique Poole, don José Rodríguez Cisneros, el Director del Conservatorio provincial de Música don Cipriano Martínez Rücker, el Cónsul de Francia en Córdoba don José Sánchez Muñoz, el Delegado de Hacienda señor Bonilla, los abogados del Estado don José Menéndez Casanova y don Andrés Roldán, el Juez municipal de la derecha don Salvador Márquez, el oficial letrado de la Diputación don Joaquín Velasco Natera, los funcionarios municipales don Ramón Márquez Urbano y don Rafael Ortiz Redondo, don Rafael Vidaurreta, señores Barbudo Sanz (don Isidro y don Fernando), don Juan Ortiz Redondo, los arquitectos señores Calleja, el diputado provincial don Francisco Amián, el exconcejal don Enrique Villegas Montesinos, don Manuel Alfaro y numeroso público.

Llegado el correo de Sevilla, que continúa para Madrid, se efectuó el embarque sin el menor incidente.

En el mismo tren en que marcharon nuestros paisanos iba un grupo de artistas de bailes andaluces, compuesto de veinte señoritas sevillanas, discípulas del maestro de baile don Manuel del Real, que también van a Londres contratado por la Comisión organizadora de la Exposición.

Les acompañan tres músicos de laúd, bandurria y guitarra.

A la hora reglamentaria partió el tren, tributándose a los expedicionarios una cariñosa despedida por parte del pueblo cordobés, deseándoles que vuelvan de Inglaterra colmados de laureles para su bandera, ya galardonada, pues de seguro colocarán a la altura que merece el nombre del Real Centro Filarmónico de Eduardo Lucena.

INFORMACIÓN MILITAR

Bien venido

Procedente de Tetuán se encuentra en Córdoba el capitán del batallón de cazadores de Madrid don Andrés Aguirre.

También está en Córdoba en uso de permiso el capitán de artillería don Luis Olaros.

Concursista

Para tomar parte en el concurso hípico que se ha de celebrar esta feria, ha llegado el primer teniente del regimiento de dragones de Santiago don Eugenio Blanco.

La sesión municipal de ayer

Bajo la presidencia del alcalde don Manuel Enríquez Barrios, ayer, por la tarde, se reunió en cabildo público el Ayuntamiento, concurriendo los tenientes de alcalde y concejales señores Navarro Piña, Pérez de Luque, Caballero Molina, López de la Manzanara, Gálvez Rodríguez, Jordano Icardo, Gavilán Bravo, Fernández de Mesa, Sanz Noguer, Revuelto Jiménez, Aguilar Catalán (don Ricardo y don José), Barrios Rejano, Aparicio y Aparicio, Moreno Serrano, Aguilar Delgado, Crespo Romero, Morán Bayo, Jiménez Amigo, Doval de San Román, Carrillo Pérez y el secretario don Manuel Varo Repiso.

Fué leída y aprobada el acta de la sesión anterior.

Antes de entrar en el orden del día, el alcalde señor Enríquez Barrios presentó una moción, de carácter urgente, proponiendo que el personal empleado en los jardines cobre con cargo al capítulo correspondiente a aquellos, en vista de haberse acordado la rescisión del contrato de arrendamiento.

Seguidamente se entró en el despacho del orden del día, dándose cuenta de una moción del negociado de Quintas proponiendo que se designase al concejal que debiese ser comisionado para la presentación de los mozos ante la Comisión mixta, así como al delegado que debiera concurrir a dicho acto. Se acordó nombrar al síndico de la expresada Comisión señor Barrios Rejano y al oficial del Negociado señor García Varo.

Luego fueron aprobados los asuntos siguientes: un certificado de recepción y liquidación de las obras de un grupo de bovedillas para adultos en el cementerio de la Salud; una instancia de don Antonio Escribano para abrir un claro de puerta cochera en el muro que cierra la casa número 2 de la calle de León Torrellas; una instancia de don Manuel González Trapero para que se le gratificase por el servicio que prestó el 22 de Febrero sacando del Guadalquivir el cadáver de un hombre que pereció ahogado, y las cuentas favorablemente informadas por las comisiones respectivas.

No habiendo más asuntos de que tratar fué levantada la sesión.

LA BOLSA

Cotizaciones del día 23

Efectos públicos españoles.—4 por 100 perpetuo interior, 80 25 pesetas.—5 por 100 amortizable, 99'80.—Cédulas hipotecarias 4 por 100 98 45.

Valores de Sociedades nacionales.—Banco de España, 454 00.—Compañía Arrendataria de Tabacos 000 00.—Banco Hipotecario 000 00.—Banco Hispano Americano 00.—Banco Español de Crédito, 000 00.

Cambios sobre el extranjero.—París a la vista, 5 30.—Londres a la vista, 26 53.

Del Gobierno civil

Licencia de caza

El Gobernador civil concedió ayer licencia de caza al vecino de Benamejí don Salvador Gómez Marín.

De ferrocarriles

El jefe de la estación de Montilla ha dado cuenta al gobernador civil de que el tren número 84 tuvo que parar ayer un minuto en el kilómetro 8, a causa de haber arrollado una caballería.

Traslado de un preso

Por este Gobierno civil se han dado las oportunas órdenes para que el recluido en la cárcel de esta capital Luis Mármol Lucena sea trasladado a la prisión de Castro del Río.

La Comisión mixta de Reclutamiento

En la sesión celebrada el día 12 del actual la Comisión mixta de Reclutamiento adoptó los acuerdos siguientes:

Declarar prófugos a los mozos de Posadas Agustín Roldán García, Francisco García Rodríguez, Manuel Hidalgo Lara, José Garrote Vaquero, Enrique Gutiérrez Gavilán Francisco Rojas Alcalde y José González Lozano, y al de Montemayor Francisco Garrido Rancho.

Exceptuar del servicio en filas a Manuel Cortés Rojas, Luis Tena Márquez Francisco Alcalde Luque, Bartolomé Moreno Rubio, Antonio Díaz Campoy, José García Garrido, Cesáreo Borja Márquez, Gregorio Mir Sánchez, Rafael Ramírez Martínez, Manuel Sánchez Sánchez, Manuel Santiago de la Rosa, Nicolás Guzmán Vega, José Muñoz Tarifán y Enrique Castellano López, de Posadas; Gabriel Llamas Córdoba, Juan Moral Mata, José Cuesta Moreno, Eduardo Llamas Díaz, Ceferino Aguilar Jiménez, Lorenzo Moreno Moreno y Juan López Jurado, de Montemayor.

Declarar soldados a los mozos de Posadas Timoteo Martínez Parejo, Antonio García Lozano, Manuel Pizarro Morán, Antonio Medina Muñoz, Juan Toledano Velasco, Juan Lozano Benítez, Rafael Alonso Hidalgo, Francisco Lozano Moreno, José González Aguilar, José Zafra Estévez, Diego Alvarez Igaño, Francisco Fernández Villalba, Manuel Mena Vives, Blas García Carrique, Antonio Carrillo Reyes, Manuel Páez Valles, Norberto Primo Sánchez, Pedro Antonio Palomo Rodríguez, Marcelino Dehesa Torres, José Fernández Alonso, Rafael de la Torre Campoy, Antonio Herrera Siles, Francisco Gómez Gallardo, Manuel Gamero Páez, José Rodríguez Fenoy, Antonio Muñoz Moreno, Antonio Díaz Rojas, José Rivera Nadales, Antonio Rami López, Adolfo Díaz Bonso, Rafael Sánchez Ortega, Juan Martín Moreno, José Gómez Jiménez, Antonio Lara Ortega, José Fenoy Priego, Antonio Ramírez Márquez, Manuel Villalba García, Francisco Herrera Gómez, Manuel Muñoz Oros, Abundio Flor Tamayo, Rafael Egea Rubio, Carlos Casino Fernández, Rafael Bonilla Benavides, José Rivero Reyes, Antonio Bonilla Sánchez de Toro, Antonio Peña Figueroa, Juan Guerrero Ruiz, Rafael Martínez Simón y Antonio Paredes García, y a los de Montemayor José Zafra Castro, José Navarro Raquena, Juan Jiménez Jiménez, Fernando Carmona Povedano, Francisco Carmona Espinosa, Salvador Carmona Vargas, Juan Cabello Llamas, Bautista Luque Merino, José María Ayala, José Aguilar Vargas, Justo Aguilar Mata y Rafael Luque Sánchez.

Declarar excluidos totalmente del servicio militar a los mozos de Posadas Juan Fenoy Rodríguez, Antonio Aranda Alfaro, Francisco Carmona Estévez, Juan Fenoy Rojas y Manuel Moreno Ortega; a los de Montemayor Agustín María Alcántara, Juan Quijano Ordóñez y Juan García Velasco.

Excluir temporalmente del servicio de las armas a Rafael Sánchez Campoy, Antonio Serrano, Manuel Barrena Uros, Francisco Sánchez Azcárraga, José Rivera Cantos y Antonio Rubio Carmona, de Posadas, y al de Montemayor Francisco Recio Luque.

En la sesión del día 13 dictó los siguientes fallos:

Declarar soldados a los mozos de Fernán-Núñez José Alvarez Moral, Alfonso Aguilar Jiménez, Alfonso Osuna Portero, Francisco Luna Rodríguez, Cristóbal Alcalde López, Pedro Torres Antúnez, Miguel Rodríguez López, Francisco Laguna Serrano, Bartolomé Jiménez Jurado, Juan Serrano Espadero, Salvador Roldán López, José Salazar Luna, Juan Perales Miranda, Luis Reyes Luque, Juan López Sánchez, Pedro Pintor Bonilla, Mariano Luque Alvarez, Rafael Crespo Laguna, Bartolomé Jurado Aguilar, José Luna Cuesta, Rafael Zarita Villalba, Pedro Luque Cabello, Francisco Castillo Huertas, Teodoro Verdugo Delgado, José Jurado Pintor, Pedro Moyano Moral, Juan Moral Mohedano, Pedro López Lama, Francisco Jurado Estévez, Fernando Miranda, Antonio Rosales Ruiz, Fernando García Jiménez, Benito García López y José Pavón Ortega; a los de Fuente Palmera José Conrado Crener, Manuel García Tristel, Antonio Pedraza Robles, Julián Reyes Hens, José Reyes Márquez, Manuel Peñalver Rivas, Felipe Bolancé Martínez, Manuel Hens Laguna, José Vidal Mohedano, Emilio Aguilera Castil, Juan López Mengual, José Balmón González, Antonio Rivero Carmona, Antonio Rodríguez Carrasco, Angel Escudero Lucio, Juan Ruiz Rodríguez, Juan Hens Crenes y José Márquez Hidalgo; a los de Guadalcázar Manuel Hidalgo García, Julio Gómez Alonso, Rafael Alcalde Guerra, José Reyes Revuelto, José Adame Castel, Pablo Baena Guerra y Francisco González Peláez.

Exceptuar del servicio en filas a los de Fernán Núñez José Jaén Raya, Juan A. Blancat, Juan Díaz Hidalgo, José Rosal Huertas, Francisco Alvarez Jiménez, José Rodríguez Toro, Pedro Crespo Jaraba, Antonio Romero Luna, Alfonso Ariza Gómez y Francisco Ocaña Laguna; a los de Fuente Palmera Manuel Castel Alvarez, José Reyes Crener, Manuel Alvarez Fernández, Rafael Orejuela Jiménez, José Mohedano Hens, Juan Hidinger Bolancé, Florencio Reyes Moro, José Adame Parrilla, Juan Navarro Medina, Juan Rodríguez Sánchez, Francisco Aguilar Jiménez y Antonio Arroyo Martínez, y al de Guadalcázar Antonio Jiménez Sánchez.

Excluir totalmente del servicio militar a los mozos de Fernán Núñez Juan García Carmona, Alejandro García Toro y José Naranjo Ortega; a los de Fuente Palmera Juan Bautista Montero, Cristóbal Laguna López, Juan Díaz Hens y Manuel Lorite Mena.

Excluir temporalmente del servicio de las armas a los mozos de Fernán Núñez Luis Alcalde Moyano, Antonio Luna María y Antonio Jara Luna; a los de Fuente Palmera José López Prados, Antonio Vidal Balmón y Manuel Hidalgo García.

Declarar prófugos al mozo de Fernán Núñez Manuel Moyano García, al de Fuente Palmera Salvador Bernal Ruiz y al de Guadalcázar Rafael Alonso Guirado.

DE INSTRUCCIÓN PÚBLICA

Título

Se ha recibido el título de licenciado en Medicina y Cirugía expedido a favor de don Enrique García y García.

Nombramiento

Ha sido nombrado maestro interino de la segunda escuela de niños del Viso don Antonio Ruiz Caballero.

Escuelas graduadas

En la última visita girada por el Inspector de la segunda zona de esta provincia don José Priego ha implantado el régimen graduado de alumnos en las escuelas de Pozoblanco, la Añora y Villanueva de Córdoba.

Recompensas

A propuesta del Inspector de la segunda zona señor Priego le han sido otorgados expresivos votos de gracias, por las respectivas juntas locales, a los maestros don Ernesto García Rodríguez, doña Micaela Redondo y doña Manuela Domínguez, de Pozoblanco; doña Juliana López Rivera, de la Añora; doña María de los Angeles Paul y doña Francisca Caballero Linares, de Pedroche; don Angel del Rey, don Secundino Cáceres y doña Carlota Cruz Ayllón, de Torrecampo, don Isidoro Moreno, doña Francisca Segura y doña Isabel García Quintana, de Villanueva de Córdoba, y enviado oficios laudatorios a don Pedro Carmona y doña Encarnación López Ramírez, de Conquista.

El Congreso Andaluz

De fundamental importancia para la nación española son los fines que en la actualidad persigue el Centro Andaluz de Protección Nacional.

El amor a la patria chica ha impulsado a un puñado de andaluces, pensando en nuestra madre España, a una labor altamente simpática: la de esparcir verdaderas y fructíferas semillas de Patria grande.

Entonando un himno al trabajo, glorioso estimulante de los pueblos cultos; amparándose en el seno de la verdadera caridad social y poniendo el pensamiento en aquellos gloriosos antepasados que acometieron empresas casi irrealizables, los organizadores se lanzan a una obra en la que no han de fracasar, porque están seguros de que los hijos de Andalucía, en primer término, y los españoles todos, no dejarán morir por consunción lo que nace hoy al fuego purísimo del entusiasmo en las entrañas del más acendrado patriotismo.

Así, pues, a las Diputaciones, Ayuntamientos, Cámaras de Comercio, Academias y Ateneos Científicos Literarios y Artísticos y Asociaciones gremiales de Andalucía, les dicen que el benéfico Centro Andaluz de Protección Nacional, inspirado en la idea del filántropo andaluz don José Gámez Fariñas, por acuerdo de su Junta de Gobierno ejecutiva, ha determinado que el anunciado Congreso que ha de efectuar dicho Centro durante los días 28 29 y 30 del actual mes de Mayo, en Madrid (y que ha de servir de base para la obra fundamental que persigue) se ajuste a las siguientes secciones y bases de las mismas, según se ha hecho constar en el acta de la reunión verificada el día 19 de Abril último.

El Congreso se dividirá en cinco secciones, a saber: 1.ª de Construcción, que se sujetará a estas bases: *a*) Presentación del plano general del «Barrio Modelo Jardín denominado Alfonso XIII» sobre proyección fija.—*b*) Estudio de edificios.—*c*) Estudio de servicios públicos: comprendido Iglesia, Escuelas, Mercado y medios de Locomoción y comunicaciones.—*d*) Estudio de los dos modelos de casas a construir, sobre proyecciones fijas.

2.ª De Cultura e Higiene, que se ajustará a las bases siguientes: *a*) Cultura moral.—*b*) Cultura social.—*c*) Higiene privada y pública; en sus aspectos local, regional y nacional.

3.ª De Agricultura, Industria y Comercio, según las bases a continuación: *a*) Establecimiento de una «Exposición Nacional Permanente», con el carácter de contratación y venta de todos los productos.—*b*) Creación de la «Caja Protectora del Trabajo.» Medios que deben emplearse para su consecución.

4.ª De Ciencias, Literatura y Bellas Artes; conforme a las bases a continuación: *a*) Establecimiento de una «Sección Especial» destinada a estos altos ramos en la «Exposición Nacional Permanente», de contratación y venta.—*b*) Orientación práctica para la propaganda y protección de las obras nuevas. Medios más factibles para la vulgarización de las mismas.—*c*) Influencia de las obras científicas y literarias en el desenvolvimiento social.—*d*) Las Bellas Artes como educadoras del espíritu popular.

5.ª De Moral Social Práctica: Estudio razonado sobre el objeto y fin de las secciones anteriores, deduciendo del mismo una resultante de práctica evolutiva en correlación a la teoría expansiva de las clases medias productoras; y 6.ª De Propaganda. *a*) Esparcimiento del fin sustancial benéfico que persigue el Centro.—*b*) Establecimiento en las demás regiones de entidades derivadas o relacionadas directamente con dicho Centro y formalismo para la creación de sucursales de la Caja Protectora del Trabajo.—*c*) Ventajas que podría reportar el intercambio de los productos y obras españolas en las Américas latinas y en los Estados Unidos Americanos.

Las personalidades designadas como congresistas por la Junta Ejecutiva del Congreso Regional Andaluz enviarán su conformidad oportunamente o designarán las de en quienes deleguen su presentación al secretario y al domicilio social del Centro Andaluz de Protección Nacional, calle de Tudescos, núm. 30, principal, Madrid.

En las oficinas del Centro, sitas en la expresada calle y número, se facilitarán a los congresistas y personas interesadas en el Congreso cuantos detalles pertinentes al mismo juzguen necesarios.

El Centro Andaluz de Protección Nacional obsequiará a los señores Congresistas con un acto de importancia, en el que públicamente se estrechen fraternales lazos en bien de la Nación española.

Firman la convocatoria, de la que recogemos las anteriores noticias, el presidente doctor don Serafín Martínez Gatica y el secretario don Julián Martín Moreno.

BOLETIN OFICIAL

Resumen del número correspondiente al día 21 de Mayo:

Ayuntamientos.—Extracto de los acuerdos tomados por el de Montilla en sus sesiones del mes de Noviembre, por el de Espejo en las de Febrero y por el de Fernán Núñez en las de Abril últimos.—Balance de las operaciones de contabilidad verificadas en el de Cabra hasta el 30 de Abril último.

Audiencia provincial de Córdoba. — Lista de los jurados que han de intervenir en las vistas de las causas del juzgado de Cabra señaladas para el cuatrimestre actual.

Juzgados.—Edictos del de Córdoba encargando la busca de un burro, una burra, tres ruchas y un rucho que desaparecieron el 2 de Marzo del cortijo Camachuelo, del expresado término, y citando a Antonio Aguilar Rodríguez (a) Banderías y otros; del de Baena interesando el rescate de cinco mulos robados el 13 de Mayo de la finca Ceuta, de dicho término; del de Priego llamando a José María Antón Expósito y del de Córdoba a Francisco Reyes Ruiz.

Parque de Intendencia de Córdoba.—Anuncio del concurso que celebrará el 5 de Junio para adquirir varios artículos.

Fábrica militar de subsistencias de Peñaflor. Anuncio del concurso que celebrará en Córdoba el 2 de Junio para adquirir los artículos que expresa.

Del Juzgado de Instruccion

Las guardias de feria

A continuación publicamos el servicio de guardia del juzgado de Instrucción de esta capital durante los días de feria.

Día 25, juez don Mariano González Andía, escribano don Pedro Fernández Pintado y oficial don José Carmona.

Día 26, don Salvador Márquez, don Luis Ramírez y don José Carmona.

Día 27, don Juan Alvear, don Juan Antonio Montero y don Antonio Alcántara.

Día 28, don Mariano González Andía, don Pedro Fernández Pintado y don José Carmona.

Día 29, don Salvador Márquez, don Luis Ramírez y don José Carmona.

Día 30, don Juan Alvear, don Juan Antonio Montero y don Antonio Alcántara.

Día 31, don Mariano González Andía, don don Pedro Fernández Pintado y don José Carmona.

Horas de Audiencia

Desde el día 29 del actual al 30 de Septiembre próximo las horas de audiencia en el juzgado de instrucción serán de ocho a doce de la mañana.

Meditaciones.

ALREDEDOR DE LA CIENCIA

III

La Medicina en sus comienzos fué sacerdota; los sacerdotes conocían remedios para varias enfermedades y la Biblia nos habla, entre otras, de la lepra; los egipcios conocían algunos medios terapéuticos, que nos trasmiten los papiros de Ebers (1.500 a. J. S.), el de Berlín, el de Leyde que habla de la inflamación y de los tumores, el de Kahoun y el de Zoega.

En Grecia, la Medicina en los primeros tiempos fué hermana de la magia, después se dignificó con las conquistas filosóficas de las escuelas jónica y pitagórica, pero, como escribe Boinet, hasta las escuelas de Crotona, de Cirene, de Cnido y de Coos, no hubo verdaderas doctrinas médicas. Las más célebres son la de Coos y la de Cnido. La primera, principalmente, intentaba descubrir la causa de las enfermedades; la segunda, estudiaba principalmente los síntomas.

Generalmente es reputado como fundador de la Medicina, el más ilustre representante de la escuela de Coos, Hipócrates, que floreció por los años 460 a. J. S. Su obra se basa en la prioridad que el ilustre médico daba al hecho. Su medicina era esencialmente filosófica. «Conviene—escribe—asociar la Medicina a la Filosofía y la Filosofía a la Medicina, porque el médico filósofo es igual a los dioses», por esto basa sus teorías en la filosofía pitagórica. Pocos o nulos eran sus conocimientos de anatomía y fisiología. Sus ideas sobre la enfermedad tenían por base el humorismo.

En la Patología general de Amalio Jimeno leemos el siguiente párrafo de Hipócrates, que admirablemente nos da a conocer sus doctrinas: «El cuerpo del hombre contiene sangre, pituita, bilis amarilla y bilis negra; esta es su naturaleza, y según ella goza de salud o padece enfermedad. Está bueno cuando cada una de estas sustancias conserva su justa proporción en can-

Ministerio de Cultura 2006

tidad y fuerza o cuando están naturalmente mezcladas; está enfermo cuando alguna de ellas aumenta o disminuye o está mal mezclada.» La enfermedad era para el ilustre médico de Coos «un esfuerzo de la naturaleza para hacer volver a su estado normal los actos de la economía, alterados en su marcha regular.»

La terapéutica hipocrática consistía principalmente en sangrías, vomitivos y purgantes.

La doctrina hipocrática—dice Boinet—ha guiado los primeros pasos de la Medicina, pues florece con el humorismo moderno.

Después de la escuela de Cnido, rival de la de Coos, es notable por su celebridad y la hor científica la de Alejandría. Alejandría, fundada en el siglo IV, era, cuando Atenas perdía su valor científico, el sitio de reunión de todos los sabios. Se fundó el Museum, que era una verdadera Universidad, donde se estudiaban todas las ciencias. Es curiosa la enumeración de las obras que allí se escribieron. Euclides compone sus elementos de Geometría y sus tratados de Catróptica, Armonía y Óptica; Eratóstenes, director de la Biblioteca en tiempo de Tolomeo V, sabio astrónomo, escribe grandes obras que se han perdido; Tolomeo escribió su Almagesto y su Geografía; Apolonio de Perga escribe el tratado de secciones cónicas, que marca un gran progreso en la Geometría; también laboran y escriben Aristito, Timocaro, Erasistrato, Herófilo, Hiparco, Eudoxio, Dioscorides, Tiranión, Ammonio, Daris, Aristarco, Polivio y otros muchos. En Alejandría se tradujo al griego la Biblia, por los setenta intérpretes, y su biblioteca era tan numerosa que en el reinado de Tolomeo Evergetes, parte de los volúmenes tuvieron que custodiarse en el templo de Serapis y, según nos refieren los historiadores, en tiempo de César, en que ardió el edificio, se donaban con más de cuatrocientos mil volúmenes.

En este emporio de la Ciencia, disecaron cadáveres Herófilo y Erasistrato, llegando hasta a operar en los condenados a muerte, dando un gran paso la anatomía y la fisiología.

Gabriel Delgado.

LOS JUEGOS FLORALES

En la casa del diputado a Cortes don Pedro López Amigo se reunió ayer, en las primeras horas de la noche, la Comisión organizadora de los juegos florales, con asistencia del alcalde y presidente de ella señor Enríquez Barrios y el director de la Academia de Ciencias don Luis Valenzuela.

La distinguida señora doña Dolores Vázquez de López Amigo, con la exquisita cortesía que la distingue, obsequió con un delicado «lunch» a los invitados.

La velada fué muy grata, pues en la suntuosa morada de los señores López Amigo y en torno principalmente de su encantadora hija Paulita Romá, en justicia proclamada como una reina de la belleza de Córdoba, hablaban reunido otras encantadoras señoritas, que parecían formar una corte de delicadas figuras de la juventud de nuestra capital. Entre ellas estaban Mariquita de Hoces, Brigidita Jiménez Vázquez, Carmen Carrillo Tiscar, Rosarito de Alvear, Anita Rodríguez, Paquita Hernández, María Luisa Simón y Paulita Carbonell.

Las acompañaban, además de la señora de López Amigo, la Condesa viuda de Hornachuelos, y las señoras de Alvear, Jiménez Amigo, Enríquez Barrios, Márquez Urbano (don Salvador) y otras distinguidas damas y señoritas, como las de López Amigo y Alvear.

La reunión dejó en todos una impresión muy grata.

La Mutual Latina

JUNTA GENERAL ORDINARIA

Ayer, a las once de la mañana, la importante sociedad de seguros Mutual Latina se reunió en junta general ordinaria en su suntuoso domicilio social del paseo del Gran Capitán.

Ocupó la presidencia don Carlos Quero Goldoni, acompañándole don Manuel González López, don Manuel Enríquez Barrios, don Fernando Quero Goldoni, don Francisco de Luque Salas, don Manuel Gutiérrez, don Juan Eusebio Seco de Herrera, don Antonio Conrotte y don Antonio Ortiz.

El señor Gutiérrez leyó una concienzuda memoria del presidente señor Quero Goldoni.

Luego se dió cuenta del estado de la asociación, en la que el día 31 de Diciembre había 28.742 suscriptores, con un capital de 17.842.081'24 pesetas.

Seguidamente fué leído el balance general de la sociedad y se dió cuenta de una relación de los títulos de la Deuda depositados en el Banco de España y pertenecientes a los asociados. De ellos se deduce que el 31 de Diciembre se tenía 293 resguardos, correspondientes a 1.215 títulos, con un valor efectivo de pesetas 1.854.711'07.

También fué leída la relación de los depósitos constituídos en el Banco de España como fianza de la gestora, y la demostración de la Caja de Contraseguro de 1913, habiéndose repartido 42.714'60 pesetas entre 109 beneficiarios.

Por último, se dió cuenta de la liquidación practicada del mismo contraseguro y cantidades que han cobrado los beneficiarios respectivos, a razón de 208'05 por 100.

Los documentos expresados, cuya lectura fué acogida con grandes muestras de aprobación, quedaron sobre la mesa, para que los examinasen los asociados.

El vicepresidente señor Enríquez Barrios, por encargo del Consejo de administración, saludó en términos afectuosos a los asociados y expresó la satisfacción de todos por el próspero desenvolvimiento de la sociedad, la que constituye una hermosa y consoladora muestra del ahorro y la previsión.

Su hermoso discurso fué muy aplaudido.

Terminado el acto, al que asistió crecido número de asociados, el acreditado fotógrafo señor Montilla obtuvo varios grupos.

Por la noche, a las ocho, el Consejo de administración, los empleados y buen número de asociados, se reunieron en fraternal banquete en la fonda de la Estación, para celebrar la próspera situación de La Mutual Latina.

Ocuparon la presidencia don Carlos Quero Goldoni, presidente del Consejo; don Manuel González López, consejero delegado; don José Cuenca, delegado en Madrid; el director don Manuel Gutiérrez y los consejeros don Fernando y don Eduardo Quero Goldoni.

Durante la comida reinaron mucha animación y cordialidad. No hubo brindis.

A la terminación, cuando abandonaron el local los señores que presidieron el acto, fueron objeto de una cariñosa ovación.

Sinceramente felicitamos a la próspera sociedad de seguros La Mutual Latina que, con rectitud intachable cumple sus fines y proporciona ocupación a crecido número de empleados, constituyendo en Córdoba un valioso elemento de trabajo.

DE SOCIEDAD

Ha regresado a Córdoba nuestro querido compañero don José Ozuna Pineda, gerente del DIARIO DE CÓRDOBA.

En Montilla han contraído matrimonio la bella señorita Pilar Jiménez Ozuna y el joven industrial don Julio Tortosa Caballero, siendo apadrinados por don José Calatrava y su señora esposa.

Felicitamos al nuevo matrimonio, deseándole una interminable luna de miel.

Se encuentra en Córdoba el exgobernador civil de esta provincia don Fidel Garrea Olmos, quien se hospeda en la casa de su íntimo amigo don Jaime Aparicio.

Se halla algo indispuesto el secretario interino de este Gobierno civil don Rafael Roca.

Ha regresado de Granada el diputado provincial don José Ortiz Molina.

Se halla en Córdoba el alcalde de Zuheros don José Jiménez.

Han llegado de Sevilla don Luis Clarós y su esposa doña Concepción Courtoy.

Están en Córdoba los Condes del Aguila.

Mañana empezará la venta de papeletas de la rifa que en el real de la feria, contiguo a la tienda de la Cámara de Comercio, ha instalado la Junta de señoras cooperadoras de las Escuelas salesianas del barrio de San Lorenzo.

La expresada Junta nos encarga que demos las gracias a todas las personas que la han favorecido enviando regalos.

Teniendo en cuenta el gran número y la valía de estos, la belleza de las señoritas que se encargarán de expender las papeletas y los sentimientos nobles y caritativos de nuestro pueblo, se puede augurar una buena recaudación en favor de las escuelas que reportan grandes beneficios a las clases trabajadoras.

Además de los premios de las Rueda Personas y de los enviados por las autoridades y particulares, se rifará cada día un billete del Banco de veinticinco pesetas con las sumas donadas por diversas entidades.

Ha llegado a Córdoba, con el objeto de pasar en esta los días de feria, el párroco de la iglesia del Carmen, de Lucena, don Rafael Martínez Navarro.

En el correo de Madrid marchó ayer el notario de este Colegio don Luis Medina Rojas.

Ha llegado a esta capital para pasar la temporada de feria el diputado provincial don Sebastián Criado Canales, acompañado de su familia.

MOVIMIENTO DE VIAJEROS

Ayer se hospedaron en los hoteles y fondas de esta capital los siguientes viajeros:

Hotel Suizo.—Don José Delgado Cabrera y don Juan Creixell Pasera.

Hotel de Francia.—Don Juan Díaz, don Sebastián Criado y familia, don S. Loredo e hijo, don Miguel Corres, don Nicolás Prats, don Luis Rute, don Felipe Vega, señora de Toledano e hija, don Félix Pérez, don Tomás Peré, don José Bartolomé, don Manuel M. Quelpo, don José Asensio y don Angel del Campo.

Hotel de España. — Señor Marqués de la Vega, don Javier García, don José Fernández Estrella, don José Allegr, Mr. Franz Midischis, Mr. Franz Work, don Arturo Fishnur, don José Luis Cuenca, don Carlos Palanca, don José Ariza, don Mariano Tirado e hijas y don Joaquín Cemeany.

Hotel Simón.—Don Fermín Hernández Moreno, don Antonio Parra, don José García, don Guillermo Vizcaíno, don Pedro García, don Francisco Rodes, don Angel Sánchez, don Matías Segri, don Manuel Galisteo, don Miguel Gómez y familia, don Miguel Romero, don Bonifacio Gómez, don Antonio Lara, don José Fernández y don Antonio Rodríguez.

Hotel de Oriente.—Señor Bellini, don Jerónimo Cuenca y hermana, Mr. y Mme. Henry Forest, don Emilio Alvares, don Manuel Valderrama, don Eduardo Martínez Camarero, don Antonio Fernández Lozano y don Adolfo Barrachina.

DE INTERÉS

El industrial don Miguel Gómez hace presente a los señores socios de la Real Sociedad hípica cordobesa que prepara a precios a la altura de todas las clases sociales las meriendas para el Concurso del 28 y 29, que se componen de lo siguiente:

Merienda para tres

Emparedados de jamón.
Gallina trufada.
Chuletitas a la bechamé.
Jamón dulce.
Mortadela de Bolonia.
Queso y almendras.
Una libra dulce.
Una botella Champan Domecq.
Una idem Oro.
Precio: pesetas 25.

NOTA.—Estos precios se entiende que son en su establecimiento Marqués de Boil número 3. En el Hipódromo los precios son con arreglo al carnet que se le facilitará al que lo solicite en aquel lugar.

La acreditada **LAMPARA Z** de filamento metálico estirado, se vende a precios reducidos, Cardenal Herrero 40.

GACETILLAS

La Academia

La Academia de Ciencias, Bellas Letras y Nobles Artes de Córdoba celebró anoche su última sesión ordinaria hasta que terminen las vacaciones del verano.

Acordó adquirir cinco ejemplares del libro de poesías de don Julio Valdeomar.

El Director de la Corporación señor Valenzuela manifestó que, en vista de que se habían presentado tres trabajos verdaderamente notables al tema de los Juegos florales relativo a la vecindad en Córdoba de Cervantes o de individuos de su familia, estimaba oportuno que la Academia propusiera al Ayuntamiento la aplicación a dos de dichos trabajos de los premios que quedaran desiertos en otros temas o, en el caso de que se adjudicaran todos, la creación de dos extraordinarios, siendo aceptada la proposición.

Después el inspirado poeta don Pedro de Lara leyó varias de sus bellísimas composiciones, que fueron oídas con suma complacencia por todos los concurrentes, quienes felicitaron al autor en términos muy expresivos.

Por último, el señor Valenzuela, con frases elocuentes, hizo un resumen de los trabajos realizados por la Academia durante el curso, dando las gracias a las personas que han contribuído a la labor de la Corporación y le han donado libros.

Concurso infantil

Damos las gracias más expresivas al señor Alcalde por la atenta invitación que nos ha dirigido para asistir al concurso infantil de trajes que se celebrará esta tarde, a las seis, en la tienda del Ayuntamiento instalada en la feria.

Primera Comunión

Mañana, a las ocho, se celebrará en la parroquial del Sagrario de la Catedral una solemne función religiosa en la que recibirá por primera vez el Pan de los Angeles el niño Rafael Belmonte Vigueras, hijo de los Marqueses de Santa Rosa.

Accidentes

Ayer fueron asistidos en la Casa de Socorro las siguientes personas:

Antonio Navarro León, de 53 años de edad, que vive en la calle Pedro López (Huerta de San Pablo), de una contusión en la región rotuliana derecha.

José García Ahumada, de 52, que habita en la calle Mayor de San Lorenzo, número 176, de una contusión en la región superciliar izquierda.

José Rodríguez Serrano, de 18, habitante en la calle Juan Tocino, número 9, de una herida incisa en el dedo meñique de la mano izquierda.

José Rodríguez Collar, de 18 meses, con domicilio en la calle Cardenal Goossens, número 34, de una ingestión de sosa cáustica.

José Pizarro Santos, de 8 años, vecino de la casa número 26 de la calle Macho Trigo, de quemaduras de segundo grado en ambas piernas.

Antonio Gálvez Martín, de 59, residente en el Hospicio, vecino de Sevilla, de erosiones en la región nasal y labial.

Y Gregorio Martín Cabos, de 9, avecindado en la calle Siete Revueltas, número 9, de una contusión en la región metatarsiana izquierda.

Fosfatina Falieres
ALIMENTO PARA LOS NIÑOS

Gran Teatro

Con notable éxito se verificó anoche el estreno de la opereta en tres actos *Una Manovra d'autunno*, del maestro E. Kalmann.

Distinguiéronse en la representación, que en conjunto resultó muy esmerada, Amalia Raula, Fernanda Rezzoli y Jaime Patrizzi, y de ellos Amadeo Granieri, Adrián Marchetti y Héctor Rezzoli.

Esta noche se celebrará la representación de *El Conde de Luxemburgo*.

La Exposición de Londres

Bajo la presidencia del alcalde don Manuel Enríquez Barrios, ayer, por la tarde, se reunió en el Ayuntamiento la Junta organizadora de la asistencia de Córdoba a la Exposición de Londres, concurriendo los señores don Salvador Muñoz Pérez, don Rafael Jiménez Amigo, don Manuel Tienda Argote, don Adolfo Castiñeyra, don Enrique Poole, don Nicolás Albornoz, don Manuel Galindo y don Antonio Moreno.

Se acordó, de conformidad con los datos enviados por la Comisaría del Turismo, remitir a Sevilla, donde serán embarcadas para Londres, las reproducciones en yeso, fotografías y demás elementos de propaganda.

El Concurso hípico

Desde mañana y de diez a doce, las localidades para el Concurso de los días 28 y 29 pueden ser adquiridas en la Secretaría del Círculo de la Amistad.

Para conceder mayores facilidades, en los días del Concurso establecerá El Sport un cómodo servicio de carruajes al Terrazgo de la Alhaida, donde ha de efectuarse el Concurso hípico, al precio de 1'50 pesetas el billete de ida y vuelta. Separadamente costará una peseta cada viaje, tanto de ida como de vuelta. Los carruajes saldrán de las Tendillas.

El billete de socio, que se entrega al pagar la cuota, servirá para usar del derecho de colocar los coches en el sitio designado al efecto.

Detención de un carterista

Ayer, a las ocho de la noche, dos sujetos desconocidos siguieron al comerciante don Jesús Fernández Lama desde la calle de Figaro hasta la de los Moriscos donde, uno de los individuos en cuestión le sustrajo la cartera, y ambos desconocidos emprendieron la fuga, pero uno de ellos fué detenido pocos momentos después por el guardia municipal Angel Camuñas, con el auxilio del brigada Agustín Baena y de un músico de la Banda municipal.

El carterista se llama Manuel Estévez Victoria, es natural de Ubrique (Granada), tiene treinta y dos años de edad y habita, según dijo, en Osuna.

Se le ocuparon cuatrocientas pesetas en billetes del Banco de cien pesetas y cien en billetes de veinticinco.

Manifestó que su compañero se llama Antonio Cartagenero, de veintiseis años.

Merece elogios el servicio prestado por los dependientes de la autoridad local antedichos y nos complacemos en tributárselos.

Los exploradores

La Marquesa del Mérito ha recibido importante número de preciosas cintas donadas por señoritas de la buena sociedad cordobesa para el festival que se ha de celebrar en la plaza de toros a beneficio de los exploradores cordobeses.

Van muy adelantados los trabajos de organización para la anunciada becerrada.

Ya han ofrecido su cooperación los ganaderos don Florentino Solomayor, don Antonio Guerra y don Francisco Pérez.

Hotel Barcelona

El competente industrial de Córdoba don José Galán Díaz, dueño de la acreditada fonda «La Universal», de esta población, ha adquirido el hermoso Hotel Barcelona, uno de los mejor acondicionados de Madrid, donde está establecido en la calle de Capellanes, número 7.

Perteneciéndole desde el día 6 del corriente, se ha apresurado a introducir en él importantes modificaciones, para ofrecer toda clase de comodidades al público en general y particularmente a sus numerosos amigos y clientes de Córdoba y la provincia. Damos la enhorabuena al señor Galán por esta importante ampliación de su industria, en la que le deseamos la prosperidad que merece por su competencia e incansable trabajo.

Mosaico romano

En el cortijo de Carrasquilla la Alta, de este término, perteneciente a los duques de Alba, ha sido descubierto un hermoso mosaico romano.

Nuestro querido amigo don Manuel Varo Repiso, administrador de la expresada finca, ofreciéndose con ello una nueva muestra de su cultura, dió cuenta del hallazgo a los duques de Alba quienes, con plausible celo, se apresuraron a autorizar al señor Varo para que disponga el traslado del mosaico a un lugar adecuado.

El mosaico es muy hermoso, comprendiendo adornos en rojo, amarillo, blanco y negro.

Damos la enhorabuena por su patriótica determinación a los duques de Alba y al señor Varo por su celo en favor de la hermosa obra de arte y nos felicitamos del bien que con ello conceden a Córdoba, conservando una tan hermosa muestra de su riqueza histórica y artística. En la determinación del mérito del mosaico intervino el ilustrado notario de Bujalance señor Díaz del Moral.

Buen servicio

Merced a la oportuna intervención del vecino del Campo de la Verdad Antonio Salvador Raquena, no han perecido ahogados en el Guadalquivir los niños de siete y ocho años, respectivamente, Juan y Manuel Márquez, que se bañaban en el sitio conocido por Peñones de San Julián.

Obra de arte

Como verdadera obra de arte puede reputarse un magnífico edredón bordado con la máquina de coser «Gritzner», de la que los señores Castellano y Compañía son los únicos depositarios, y que exhiben en su tienda de la calle Alfonso XIII número 6.

HUERTANOS

Abonad vuestras tierras de regadío con el abono especial de la casa

MEREK

Informes: Ambrosio de Morales, 3. Córdoba. De 4 a 7 de la tarde.

La vista de causas

Hasta el día primero del próximo mes de Junio no se celebrarán ya juicios orales ni con intervención del jurado en esta Audiencia.

Defunción

Ayer falleció en esta capital don Miguel Arcas Lozano, hermano del conocido comerciante don Camilo.

Enviamos a la apreciable familia del finado nuestro sentido pésame.

Caída

Ayer tuvo la desgracia de caer en el mercado de Sánchez Peña la niña de nueve años Carmen Márquez Carmona, causándose una herida leve en la nariz.

La Exposición de aceites

En la mañana del próximo día 29 se verificará en el pabellón levantado al efecto por la Cámara de Comercio en el real de la feria la clasificación de muestras y adjudicación de premios del Concurso regional de aceites de oliva.

El diputado a Cortes por Córdoba don Pedro López Amigo ha donado como premio para dicho certamen una artística figura con aparato para luz eléctrica, premio que también ha sido expuesto, con los restantes, en el escaparate del establecimiento de los señores Sánchez hermanos.

La Exposición promete obtener un éxito muy brillante, pues son numerosas las muestras presentadas hasta el día y los aceites de calidad excelente.

Ampliación

En la nota para la esquela mortuoria de doña Rafaela Manosalbas Basallo, que publicamos ayer, se omitió, por olvido, entre la familia de la finada a su hija doña Carmen y se nos ruega que lo consignemos así.

Nacimientos y defunciones

Ayer se hicieron en los Juzgados municipales de esta capital las inscripciones siguientes:

Distrito de la Derecha.—Nacimientos: cuatro varones y tres hembras.—Defunciones: dos varones y dos hembras.

Distrito de la Izquierda.—Nacimientos: ningún varón y una hembra.—Defunciones: dos varones y una hembra.

Denuncia

Ha sido denunciado el carrero Enrique Legaina por contravenir las Ordenanzas municipales, descargando un carro de paja en la calle de Aibar Rodríguez a hora en que no están permitidas esas operaciones.

Cintas para carreras moharé, grandes surtidos se han recibido en EL SIGLO.—A. Zafra.

Al Hospital

Los camilleros de la casa de socorro condujeron ayer al Hospital de Agudos a la gitana Manuela Heredia Castro, que se halla atacada de viruela.

Desaparición

Del cortijo de Cabeza de Aníside, del término de esta capital, ha desaparecido una caballería de la propiedad de Pedro Criado Ruiz, la cual se supone que haya sido hurtada.

La Mutualidad Hispano Francesa

Esta Sociedad celebrará su asamblea general ordinaria en su domicilio social, calle de Ramírez Arellano, número 8, de esta capital, el día 26 del actual, a las once de la mañana.

Avisos útiles.

—Es ciertísimo.—Lo afirman cuantas personas han tenido ocasión de verlo y pueden confirmarlo las que dudan que los surtidos presentados en La Sevillana esta temporada superan en mucho a los anteriores y serían suficientes, si ya no lo estuviere, a colocar a esta casa entre los mejores centros de novedades de España.

Aviso importante

La Sociedad «Unión industrial cordobesa» fábrica de gaseosas, agua de Seltz y jarabes, cuyos excelentes productos son bien conocidos del público, ha determinado para mayor comodidad de sus favorecedores, servirles a domicilio por medio de sus repartidores, habiendo hecho también en obsequio a los mismos una considerable rebaja de precios según indica la siguiente nota:

Gaseosas.—Tapón automático y de corcho de cabida 12 onzas, varias clases, 1'25 pesetas docena.—De bola, cabida 6 onzas, varias clases 0'75 idem.

Agua de Seltz.—Sifón grande, uno 1'25 pesetas.—Idem chico, 1 idem.

Jarabes.—Especial de almendra, litro 1'75 pesetas.—Corrientes de limón, zarzaparrilla y naranja, 1'50 idem.

Venta de cervezas.—Los precios señalados son sin envase.

Como garantía de los productos de esta fábrica, se advierte al público que toda botella lleva el sello placa de esta Sociedad y su precinto de papel correspondientes.

Plaza Angel de Torres número 3.—Teléfono número 3.

Un invento notable

En la Exposición de máquinas agrícolas del Real de la Feria puede verse la *Cadena hélice*, el aparato más sencillo, irrompible y barato para elevar agua.

Representante en Córdoba y su provincia, don Atanasio Sáinz de la Torre, calle Barroso, número 10.

—Maquinaria agrícola.—En el sitio designado por la Cámara Agrícola han sido instaladas dos máquinas de esta clase que han de llamar, por la perfección de su mecanismo, la atención de cuantos labradores visiten nuestra feria. Son dos tipos diferentes de trillo, el inglés sistema Var-Collado y el sistema Collado tipo 1914 y proceden de la fábrica de don Juan Collado, de Albacete, representada en Córdoba y su provincia por el conocido industrial Antonio del Pozo, Alfaros 76, que facilitará catálogos y cuantos antecedentes se deseen.

—Para conocimiento del público.—Adriano Pintado Merlo, como depositario en Córdoba, calle Barroso, número 9 (antes Pierna) de los vinos de Valdepeñas de los señores Santamaría, Merlo y Hermanos, pone en conocimiento de su numerosa clientela y del público en general que el mozo Domingo Campos que durante muchos años perteneció a esta casa, dejó de depender en la misma, y como sigue dedicándose a la venta de vinos a domicilio en esta capital, y no siendo dichos vinos de los acreditados de esta casa, se hace presente para conocimiento del público.—*A. Pintado*

—Los convalecientes y los que por excesos de distinta índole sientan disminuídas sus fuerzas, se tonificarán pronto usando la Hemoglobina Asimilable Stengre.—Venta, farmacias.

—El cabello completa la fisonomía de las personas; si varía su cantidad, su color o su forma, cambia también el aspecto del individuo, y una mujer hermosa y un hombre viril no se conciben sin el cabello abundante y lustroso. Estas cualidades se consiguen con el uso del agua «La Flor de Oro», que se vende en las perfumerías y droguerías.

Rostro afable y corazón alegre

Si una señorita en la flor de la juventud está pálida, ojerosa, inapetente, tosa, se cansa al menor esfuerzo, tiene náuseas, vómitos, desarreglos de la menstruación, etc., use el Jarabe de HIPOFOSFITOS SALUD y al poco tiempo recobrará el color de sus mejillas, la actividad, la salud y la alegría. Dos frascos sólo de Jarabe HIPOFOSFITOS SALUD ponen a la enferma en la plenitud de la vida.

Veintitrés años de maravillosos resultados. Si se ofrecen similares rechácense.

ACADEMIA GUERRA

Preparación para carreras militares.

Director, el Comandante de Infantería don Carlos Guerra, profesor que ha sido durante siete años en la Academia del arma con la cooperación de un competente profesorado militar y civil.

Alumnos internos, medio pensionistas y externos.

Bachillerato militar.

Ave María 2 y 2 dup.° TOLEDO

Curacion de la Neurasienia

La neurastenia, hablando en propios términos es un de fallecimiento, una debilidad del sistema nervioso cuya consecuencia inmediata es una disminución de la vitalidad funcional de todos los órganos. El curso y los síntomas de esta enfermedad varían a menudo. Unas veces el sistema muscular es el más atacado; de donde resulta un decaimiento general, con no interrumpida sensación de lasitud, andar pesado, repulsión por todo ejercicio corporal. Otras veces lo más deprimido es el cerebro: en tal caso se trata de una neurastenia cerebral, con pérdida de la memoria, cansancio intelectual, falta de energía, ideas tristes, melancolía.

Muchas son las causas de neurastenia: el exceso de trabajo, los sacudimientos morales y todo cuanto puede quebrantar el sistema nervioso. También puede sobrevenir la anemia de resultas de una calentura, de dolores de estómago, de anemia. En la mujer suele complicar la menopausia y la irregularidad en las épocas.

El remedio que siempre ha dado excelentes resultados contra la neurastenia, es el regenerador de la sangre, tónico de los nervios, las Píldoras Pink, que tonifican el sistema nervioso de modo rápido y constante y que dan al mismo tiempo al organismo las fuerzas de que carecía.

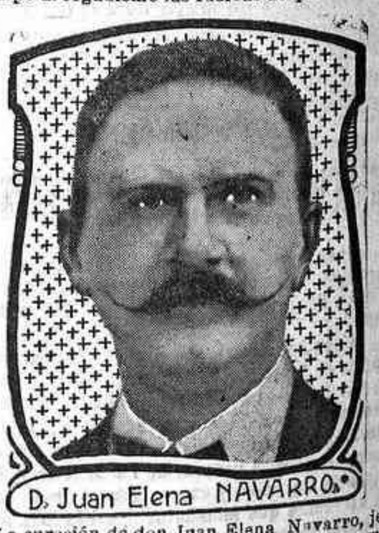

La curación de don Juan Elena Navarro, jefe de la estación de Torre del Campo (Jaén) es prueba convincente de la eficacia de las Píldoras Pink en la curación de la neurastenia.

«Tengo mucho gusto en participarle—nos escribe el señor Navarro—que las Píldoras Pink me han curado de la neurastenia que padecía. A decir verdad no tenía dolores en tal o cual sitio determinado; pero mi malestar era general y sentía zumbidos de oídos muy penosos. Llegué a ser presa de irritabilidad extrema la, siempre preocupado y triste sin motivo: ya no tenía gusto en nada: la menor cosa me fatigaba y me aburría. Las Píldoras Pink me han mejorado rápidamente y me han curado por completo en poco tiempo. Estoy sumamente satisfecho del excelente resultado que me han dado.»

Las Píldoras Pink se hallan de venta en todas las farmacias, al precio de 4 pesetas la caja, 24 pesetas las seis cajas.

(c) Ministerio de Cultura 2006

POR TELEGRAFO Y TELEFONO

(De nuestro servicio especial)

MADRID 23 y 24.—De cuatro de la tarde a cinco de la madrugada

Madrid

Dato

Dato, aunque está muy mejorado de la dolencia que sufre, no asistió esta mañana a su despacho oficial.

El Subsecretario de la Presidencia recibió a los periodistas y les dijo que no creía que el Jefe del Gobierno hubiera despachado con el Rey.

Añadió que ayer no fué el Presidente al Congreso porque no supo hasta última hora que iba a hablar Maura; de haberlo sabido hubiera asistido a la sesión, haciendo un esfuerzo y contrariando la voluntad del médico que le asiste.

Anunció que esta tarde iría para contestar a Maura.

Telegramas de provincias

El Subsecretario antedicho manifestó que se había recibido un telegrama de Almería dando las gracias al Gobierno por la solución de la huelga marítima y otro de Riveira exponiendo la alarma que hay allí entre los fabricantes de conservas con motivo del proyecto de elevación del impuesto sobre la sal.

Visitas a doña Cristina

Esta mañana cumplimentó a la Reina doña María Cristina el Conde de Pié de Concha.

También la visitó el Infante don Fernando al regresar del Escorial, donde oyó Misa en la tumba de su esposa.

Manifestaciones de Sánchez Guerra

El Ministro de la Gobernación, al hablar con los representantes de la prensa, les dijo que, como consecuencia de la terminación de la huelga marítima, se habían reanudado la navegación y la vida en los puertos.

Añadió que esta mañana fué a ver a Dato, que se halla restablecido, por lo cual esta tarde asistiría al Congreso.

Tratando de la sesión celebrada ayer en el Congreso afirmó que, tanto en su primera como en su segunda parte, se mostró discreta la mayoría, a pesar de los tirones y las intenciones de los demócratas.

Comentarios al discurso de Maura

Toda la prensa comenta el discurso pronunciado ayer en el Congreso por don Antonio Maura.

«A B C» dice que el Parlamento ha fallado de modo inapelable la cuestión marroquí.

Añade que el Gobierno no puede contrariar la voluntad nacional, que desea la rectificación de la funesta política de Jordana.

Y afirma que Maura amparó ayer la razón y la justicia y prestó a la Patria un inolvidable servicio.

«El Liberal» manifiesta que los demócratas están de enhorabuena, pero teme que no pasará mucho tiempo sin que Maura diga que quiso decir otra cosa en su discurso y que se le atribuyen conceptos que no quiso emitir.

«El Imparcial» califica de injustas las acusaciones contra Dato y el Conde de Romanones y agrega que Maura planteó, además, una difícil solución, pues partiendo de la realidad precisa confesar que estamos en pié de guerra mucho antes de que se firmara el Tratado con Francia.

«El Debate» afirma que los ministros dieron la sensación de no estar en el banco azul, sino debajo de este.

«El Universo» dice que la situación es espectativa del próximo desenlace y que la solución se obtendrá dentro del partido conservador.

«La Mañana» asegura que las gentes empiezan a preguntarse si se las habrá engañado haciendo ver un político nefasto en Maura.

Añade que cuando este arremetió contra el Conde de Romanones, su figura se empequeñeció, llegando casi a esfumarse.

«El País» y «El Socialista» combaten a Maura y el primero propone que se le nombre residente general en Marruecos.

Para una exposición

Hoy ha visitado al Ministro de Hacienda una comisión de catalanes que viene a gestionar el apoyo del Estado para la Exposición que ha do celebrarse en Barcelona en el año 1916.

Balance del Banco

El balance del Banco de España correspondiente a la semana que hoy termina ofrece este resultado:

Aumenta el oro 1.440.663 pesetas.

Aumenta la plata 4.127.656.

Y disminuyen los billetes 9.154.925.

Un combate

Un periódico acoge el rumor de que, según referencias de Orán, ha habido un grave combate en la zona española.

Dícese que hemos tenido veinte bajas, casi todas de indígenas.

Testimonio de gratitud

A las tres y media de la tarde llegó Dato al Congreso.

Enseguida le visitó en su despacho Salvatella, comisionado por los marinos para darle las gracias por las gestiones que ha realizado para solucionar la huelga.

Una opinión de Villanueva

Villanueva, comentando el discurso de Maura, ha dicho que la única solución favorable del problema de Marruecos es el protectorado civil sin cortapisas, pues el comisario civil debe tener todas las atribuciones.

La sesión del Congreso

Los comentarios de la sesión celebrada esta tarde en el Congreso son variadísimos.

Casi todos reconocen su importancia, pues en ella se han deslindado los campos conservadores.

Elógiase la discreción de Dato.

También se consigna, con encomio, el hecho de que Maura se abstuviese de arreciar sus ataques contra el Gobierno.

Los demócratas censuran los argumentos empleados por Dato, considerándolos impropios de su temperamento.

El Consejo de Fomento

Hoy se ha reunido el Consejo superior de Fomento para examinar varias peticiones de créditos.

Ha acordado celebrar sesión plena el primero de Junio.

Sin despacho

El Rey no ha despachado hoy con los ministros, pues pasó la mañana en las caballerizas escogiendo las jacas que utilizará en las partidas de polo concertadas para el próximo verano en San Ildefonso.

Méndez Alanís

El Director general de Policía estuvo en Palacio para dar las gracias al Rey por haberle concedido el ascenso.

El Monarca le felicitó.

Conferencia

Durante los ruegos y preguntas en la sesión del Congreso se reunieron en el despacho de los ministros Dato, Sánchez Guerra y el Conde de Romanones, conferenciando extensamente.

Observóse, y fué objeto de muchos comentarios, que al entrar y salir Romanones tomaba precauciones para que no le vieran.

Acerca de un rumor

El Subsecretario de Gobernación no tenía esta noche noticias que confirmaran el rumor acogido por un periódico, relativo a que se haya librado un terrible combate en Marruecos.

Huelga de mineros

Barriobero ha dicho al Subsecretario de Gobernación que los mineros de Rio Tinto le comunican que el lunes próximo se declararán en huelga, en vista de que la compañía no cumple el laudo convenido.

LAS CORTES

SENADO

A las 3'30 de la tarde principia la sesión en el Senado, bajo la presidencia de Azcárraga.

En el banco azul figuran los ministros de Hacienda e Instrucción pública.

El Arzobispo de Tarragona pide la concesión de pensiones a las viudas de los militares que contraigan matrimonio «in artículo mortis.»

Pónese a discusión el dictamen favorable al Real decreto estableciendo las escalas graduadas de sueldo para el profesorado de las Escuelas Normales.

Después de breve debate es aprobado y se levanta la sesión.

CONGRESO

Comienza la sesión á las tres en punto, presidida por González Besada.

Figuran en el banco azul los ministros de la Gobernación, Gracia y Justicia y Guerra.

La Cámara está animadísima.

Santa Cruz denuncia el hecho de que en Tarragona se juega á los prohibidos descaradamente.

Sánchez Guerra promete informarse.

Giner de los Ríos dice que en el correccional de Santa Rita se cometen abusos muy graves.

Sánchez Guerra le contesta que se enterará y, si es cierto el hecho, se impondrá un enérgico correctivo.

Rosales (don Martín) defiende su proposición incidental pidiendo que se anulen los últimos nombramientos de jueces.

El Marqués de Vadillo le contesta insistiendo en que se ha atenido extrictamente á la Ley.

Interviene Raola, que también censura al Ministro.

Rectifica Rosales y pide que el lunes intervenga Dato en la discusión del asunto.

Entrase en el orden del día.

Dato hace el resumen del debate sobre Marruecos.

Unenme al señor Maura—empieza diciendo—vínculos de amistad y de admiración y me duelen las censuras que ha dirigido al Gobierno.

El problema de Marruecos es un problema nacional y á él han cooperado todos.

Al ocupar el poder encontré una situación imposible de variar momentáneamente.

Ni Rodes ni Pablo Iglesias se atreverían á abandonar nuestra acción en Marruecos si fueran gobernantes, sino que, inspirándose en el patriotismo, imitarían á los socialistas franceses.

Nosotros queremos una patria rica pero digna, á la que se respete en el extrangero.

Estamos conformes conque el protectorado debe ser civil pero el salvajismo de la región reclama el auxilio del ejército; por eso desde los tiempos de O'Donnell se ha procedido así.

Recuerda que Maura, en una reunión memorable, sostuvo que, costara lo que costase, jamás un pie extranjero distinto del español debía pisar el Norte de Africa.

Afirma que si no garantizamos el orden en Marruecos nos exponemos á que las armas extranjeras lo hagan.

Niega que pretendamos realizar una empresa de conquista y sostiene que desde que su gobierno ocupa el poder ha mejorado la situación.

Dice que el Estatuto de Tánger ha probado la lealtad de las naciones, especialmente de Francia, con la que nos unen lazos de estrecha cordialidad.

Desmiente la especie de que la ocupación de Lauxín fuera determinada por la acometividad de Primo de Rivera, que desobedeció las órdenes de Alfau.

Hace constar que se han reducido los contingentes de tropas españolas, aumentándose los de las indígenas y que se han tomado importantes posiciones sin sufrir bajas, figurando en la vanguardia de las tropas que efectuaron las operaciones las fuerzas que nos habían combatido antes.

Rechaza la idea de crear una comisión parlamentaria, pues subvertiría los poderes y establecería una confusión inadmisible.

Dato concluye su discurso en estos términos: me han llegado al alma las censuras dirigidas por el señor Maura á este Gobierno.

El criterio del señor Maura es respetabilísimo pero estamos sometidos á la mayoría y esta estima que debe prevalecer únicamente la política pacifista.

Dejaríamos el poder y veríamos con gusto que Maura tomase esa tarea.

Grandes aplaucos.

Evolucionaremos pero mirando siempre al bien de la Patria.

Maura le contesta: mantengo mi criterio íntegramente. Yo, como el señor Dato, estoy obligado á cumplir mi deber y á decir la verdad al país.

Estimo que se equivoca quien obra oponiéndose al criterio que expuse ayer; donde estaba estoy y sigo viviendo en la casa solariega de mi conciencia.

Dato le replica: en la cuestión de Marruecos estoy absolutamente identificado con los ministros y con las autoridades militares.

También yo tengo honrada conciencia y vivo desde hace treinta años en la casa solariega de mi partido.

Rodes interviene en el debate.

Las palabras de Dato—dice-- aumentan mis pesimismos. Queremos reunirnos en el solar patrio y dedicarle los esfuerzos que se esterilizan en Marruecos; queremos la paz á toda costa; el país juzgará quiénes lo sirven y quiénes lo comprometen.

Maura, contestando á una alusión, dice que reconoce que la construcción de la escuadra obedeció á una conferencia celebrada en Cartagena, pero no á la cuestión de Marruecos.

Suspéndese el debate y se levanta la sesión.

La guerra en Marruecos

Agresión de los moros

Un telegrama oficial de Larache dice que al salir las tropas indígenas de la posición de Tesina para efectuar la aguada fueron atacadas por los rebeldes, que mataron a un soldado moro e hirieron a otro.

Acudieron fuerzas de la misma posición y rechazaron al enemigo, que sufrió bastantes bajas.

Sumisión de cabilas

El Comandante militar de Alhucemas participa que se han presentado comisiones de los poblados de Tafous, Ygraiach e Ysemorin, de la cabila de Bocoya, para solicitar el perdón, el cual les ha sido concedido en nombre de España, cumpliendo órdenes del general Jordana.

Este concede gran importancia a la sumisión, pues es la primera vez que dicha cabila siente el peso de nuestra autoridad.

Visita a un campamento

Comunican de Larache que el teniente coronel Valdés, el comandante Ovilo y el capitán Planas, del tabor de Alcázar, visitaron el campamento francés de Arbaa, correspondiendo a la visita que el jefe de dicho campamento hizo al mencionado tabor.

La comisión citada recibió de los franceses constantes muestras de simpatía hacia España y su ejército y aquellos también demostraron vivos deseos de estrechar las relaciones de amistad con nuestra nación.

Desgracias en Tetuán

Dicen de Tetuán que al dueño de un establecimiento de comercio se le incendió un quinqué y lo arrojó a la calle en el momento en que pasaba un moro, con tan mala fortuna que le prendió fuego a las ropas.

El moro sufrió tan graves quemaduras que falleció a consecuencia de ellas.

El comerciante también es indígena.

El automóvil que presta el servicio de transporte del correo atropelló a una mora que conducía varios haces de yerba.

Sólo le causó heridas leves en la cabeza.

Ataque a un campamento

Participan de Ceuta que anoche unos sesenta moros, divididos en grupos de tres, intentaron sorprender el campamento de Hagar.

Salieron fuerzas del mismo y, después de tres horas de combate, les obligaron a huir.

Nuestras tropas no tuvieron bajas.

El Cataluña

Mañana zarpará del puerto de Ceuta el crucero Cataluña, con rumbo a Méjico, para relevar al Carlos V.

Intento de fuga

Dicen de Ceuta que tres moros de las milicias voluntarias intentaron fugarse.

Las tropas españolas les dispararon, matando a uno y consiguiendo detener a los dos restantes.

Provincias

Un suicidio

Comunican de Málaga que en Benagalbón se ha suicidado, disparándose un tiro, Antonia Romero Lara, esposa de Eugenio Martínez, preso con motivo de los sucesos que ocurrieron en aquel pueblo hace algunos meses.

Huelga en perspectiva

La dependencia mercantil de Cádiz, en vista de que los patronos no aceptan el acuerdo de cerrar los establecimientos a las ocho de la noche, están decididos a declararse en huelga.

Augusta viajera

Ha llegado a León la Infanta doña Paz.

Un rayo y una bomba

Telegrafían de Orense que en el pueblo de Tujo un rayo ha matado a un hombre y una mujer.

En otro pueblo de la misma provincia, Orioso, una bomba explosiva ha causado importantes desperfectos en la casa de un vecino.

Ha sido detenido un sujeto, por sospecharse que sea quien la colocó.

Una manifestación

En Vélez Málaga se ha celebrado una importante manifestación de agricultores para pedir que se conceda el margen de protección de diez pesetas al azúcar de caña.

Extranjero

Una explosión

Comunican de Turenne que en una fábrica de algodón pólvora ocurrió una terrible explosión, la cual destruyó por completo el edificio.

Resultaron tres muertos y veinte heridos.

Las víctimas de la aviación

En Anabruck cayeron de un aeroplano dos oficiales aviadores, quedando muertos en el acto.

Suceso desgraciado

Telegrafían de Viena que en el hipódromo militar de Galitzia reventó el cierre de un cañón resultando tres artilleros muertos y dos heridos.

Un Congreso y una exposición

Los Reyes de Italia inaugurarán el Congreso internacional de marina e higiene marítima y la Exposición colonial italiana.

Funesto desenlace

Dicen de Constantinopla que han fallecido, a consecuencia de las quemaduras que sufrieron, tres marinos alemanes de los que cooperaron a la extinción del incendio del cuartel de Tocklila.

La revolución en Albania

Comunican de Durazzo que el Ministro de la Guerra ha presentado la dimisión en vista de que las tropas se niegan a combatir contra los insurrectos.

Estos se concentraron en Schiak y avanzan hacia Durazzo. La artillería internacional pretende detenerlos.

La Familia Real albanesa, defendida por las tropas de desembarco, se ha refugiado a bordo del vapor italiano Misurata Valana.

A última hora circula el rumor de que los insurrectos han ocupado a Durazzo.

Sección Religiosa

Santo de hoy.—San Juan Francisco Regis, confesor.—**Mañana.**—San Gregorio, papa y confesor, y San Urbano, papa y mártir.

Jubileo circular.—Hoy en la iglesia de San Pedro Alcántara, costeado por don Angel Aguilar, por su esposa.—Mañana en la misma iglesia, costeado por don José Zurbano Miranda, por su esposa.

Corte de María.—Los asociados visitarán hoy a Nuestra Señora del Sol, en la Catedral.—Mañana a Nuestra Señora de la Encarnación, en su iglesia.

Iglesia de los Dolores.—En esta iglesia continúa la novena del Espíritu Santo: después de la Misa de las cinco y media se rezará el Veni Creator y la Letanía de los Santos. Esta novena concluye el día 30 y el 31 principiará el octavario del Espíritu-Santo, que se celebrará en la misma forma.

San Francisco.—Hoy tercer día de la novena al Espíritu Santo. Durante la Misa de ocho y con exposición solemne de S. D. M. se hará el ejercicio mandado por Su Santidad el Papa León XIII. Hay concedida indulgencia plenaria, aplicable a las almas del Purgatorio, confesando y comulgando cada uno de los días de la novena.

San Rafael—Hoy 24 se hará el ejercicio mensual en la forma acostumbrada: a las siete se celebrará la Misa de comunión general. Por la noche media hora después de oraciones, con exposición de S. D. M., se rezará el santo Rosario y se hará el ejercicio propio del día, estando encargado del sermón el Dr. D. Francisco Múñoz Romero, Rector de la parroquia de San Pedro.

Estos cultos serán costeados por doña Carmen Fernández, en sufragio por sus difuntos.

En los Salesianos. Hoy último día del triduo que los salesianos y sus cooperadores celebran en honor de su excelsa Patrona María Auxiliadora, dando principio a las seis y media de la tarde. Predicará don Bernardo Bacáicoa Turiso.

A las ocho habrá Misa de comunión general, en la que se cantarán escogidos motetes; a las diez y media Misa solemne, cantada por la Escolanía del Colegio, con panegírico a cargo del muy Revendo Padre Cosme Lorente, Superior de los Misioneros del I. C. de María.

†

Las misas que se celebren el día 25 en el Sagrario de la Santa Iglesia Catedral, desde las siete y media en adelante, serán aplicadas en sufragio por el eterno descanso del alma del señor don Joaquín Chaparro Fernández Huidobro (que en paz descanse).

Su desconsolada esposa, hijas y hermanos ruegan a sus amigos y personas piadosas lo encomienden a Dios nuestro Señor en sus oraciones.

Hay concedidas indulgencias en la forma acostumbrada.

ESPECTACULOS

Gran Teatro

Compañía italiana de ópera cómica y opereta de Amadeo Granieri.

Función para hoy.—(9.ª de abono)—La opereta en tres actos, titulada: «El Conde de Luxemburgo».

A las nueve y cuarto en punto.

Precios: Palcos principales y Proscenios segundos sin entradas, 25'00 pesetas.—Butaca con entrada, 4'00.—Delantera de anfiteatro con idem, 1'50.—Delantera de paraíso con idem, 1'00.—Entrada principal o anfiteatro, 1'15.—Entrada de paraíso, 0'60.—Idem para plateas y palcos, 1'25.

En estos precios están incluidos los impuestos.

Teatro Circo del Gran Capitán

Cinema artístico.

Función por secciones para hoy.—Primera, a las ocho y media.—Segunda, a las diez y media.

Los colosos del baile Trío Lara.

El notable excéntrico Becerra.

La aplaudida canzonetista de aires regionales Paquita Sicilia.

Estreno de interesantes películas.

Precios: Palcos sin entradas, 6'00 pesetas.—Sillas con entrada, 1'00.—Anfiteatro con id., 0'40 céntimos.—Entrada de palco, 1'00 peseta.—Entrada de grada, 0'20 cénts.

En ambos precios está incluido el impuesto.

Restaurant de Miguel Gomez

calle Marqués de Boil (antes Morillos)

Teléfono núm. 140

Plato del día: Riñones de vaca a la cordobesa.

Se vende Rioja clarete a 13 pesetas arroba y a 1 peseta el litro.

¿Quiere usted

tener la seguridad de comer aceite puro, a más el convencimiento exacto de que solamente le venden la flor de los mismos?

Visite el despacho LA OLIVARERA, Cister, 4, verá las Aclaradoras Grifo y fíjese bien que los consumidores de dicha casa son beneficiados altamente, además de comprar aceites puros y finos son de un paladar riquísimo.

Sus ricos vinos de mesa, Valdepeñas, Moriles fresco, Moriles fino, coñac Domeq, aguardientes de Cazalla y Rute, vinagres, todo de uva, garantizan su pureza y los sirve a domicilio.

SUBASTA

En subasta particular que se celebrará el día 30 de Mayo actual, a las 11 de la mañana, en la casa núm. 14 calle Ambrosio de Morales, de esta capital, se concierta el arrendamiento por seis años, contados desde el treinta de Septiembre próximo, de la dehesa nombrada Aguilarejo, Gordejuela y Moroquil con sus agregados, sita en las proximidades de la estación férrea de Villarrubia, de este término. El pliego de condiciones queda de manifiesto desde este día en la casa núm. 9 calle Maese Luis.

✠

EL SEÑOR

Don Miguel Aroca Lozano

Ha fallecido el 23 de los corrientes, a los 53 años, habiendo recibido los auxilios espirituales

R. I. P. A.

Su viuda doña María Navarro Velasco; hijos don Rafael, don Antonio, doña Teresa y doña Dolores; hermanos, sobrinos y demás parientes del finado ruegan a sus amigos y a las personas piadosas se sirvan encomendarlo a Dios nuestro Señor y asistir al funeral que por el eterno descanso de su alma se ha de celebrar hoy, a las cinco y media de la tarde, en la iglesia parroquial del Sagrario, por cuyo favor les quedarán agradecidos.

El duelo se recibe en la iglesia y se despide en el cementerio.

✠

OCTAVO ANIVERSARIO

EL SEÑOR

Don Mariano Fernández de Mesa y Daza

Falleció el día 26 de Mayo de 1906

Y SU ESPOSA

Doña María Porras Perez

Falleció el 27 de Agosto de 1813, habiendo recibido los Santos Sacramentos y la bendición de Su Santidad

R. I. P. A.

Las misas que se celebren el día 26 en la parroquial de San Juan y Todos los Santos, desde las ocho y media serán aplicadas en sufragio por el eterno descanso de las almas de dichos señores.

Con la misma intención estará expuesta Su Divina Majestad en la iglesia de las Esclavas del Sagrado Corazón de Jesús y el aniversario que se celebre en la parroquial de Nuestra Señora de la Asunción, de la villa de Pedro Abad.

Sus desconsolados hijos, hijos políticos, nietos y demás familia suplican a sus amigos los encomienden a Dios nuestro Señor y a la Santísima Virgen del Carmen.

Hay concedidas indulgencias.

(c) Ministerio de Cultura 2006

LA CONFIANZA

Gran establecimiento de productos alimenticios

Acaba de recibirse un extenso surtido de géneros.

Bacalao de verano, Noruega clase buena, fresco. Salchichón de Vich, buena marca, semicular. Pastas catalanas para sopa, de la fábrica más renombrada de Barcelona. Galletas de varias fábricas, muchas clases, precios módicos.

Quesos de Holanda, Bola, Nata, Manchego superior fresco y añejo y Roquefort. Vinos y cogñac del Excmo. señor Marqués del Mérito. Anisados finos del Mono, Ojén, Moscatel y otras marcas. Vino Rioja embotellado de la Vinícola de Ribac en botellas y medias. Anisado superior de Constantina por litros a 1'50 y 2 pesetas litro.

Cafés del almacén más importante de Barcelona clases Moka, Caracolillo y Puerto Rico, tueste perfecto.

Sopa de yerbas al gusto español, fresquísima, buen aroma. Arroz valenciano en moreno, blanco, Bomba y en saquitos. Habichuelas valencianas, de Castilla blancas, moradas y atigradas. Lentejas lo más selecto. Aceite, vinagre, miel y meloja de la sierra de esta provincia. Vino de Valdepeñas puro por litros y arrobas. Chorizos, morcillas y embuchados, clase primera, de Jabugo y Candelario. Conservas de peseados, muchas clases, la mejor marca. Conservas de vegetales y frutas muchas clases.

Garbanzos de Castilla y del país, varias clases. Caldos sopas y jugos aromatizantes Maggi. Purés y féculas varias, todo fresco y de inmejorable calidad.

Este Comercio, ya anunciado y conocido de algunas familias que han tenido la atención de visitarlo y favorecerlo comprándole sus artículos, está a la disposición del público en general y su dueño insiste en invitar a todos y principalmente a las personas de gusto exquisito y delicado, que sean amantes del aseo, de la curiosidad, de la higiene y previsoras de conservar la salud que se pasen por este Almacén para que vean y se hagan cargo de cómo están colocados los géneros y que minuciosamente se fijen en todo y comprueben si es verdad lo anunciado, que compren y prácticamente ensayen y conocerán las buenas calidades de los géneros:

El dueño de esta casa tiene verdadero empeño en conseguir y servir a una clientela especial que han de ser principalmente todas aquellas personas de gusto delicado y fino, todo a precios relativamente económicos.

Se garantiza la exactitud de las pesas y medidas y además se ofrecen otras ventajas y comodidades a los compradores.

Tengan confianza en LA CONFIANZA. Súrtanse de ella que atodos nos conviene.

Alfonso XIII, número 24 (antes Liceo)

La Unión y El Fénix Español

COMPAÑÍA DE SEGUROS REUNIDOS

Capital social. . . . . 12.000.000 de pesetas

COMPLETAMENTE DESEMBOLSADO

CUARENTA Y SIETE AÑOS DE EXISTENCIA

Representantes en todas las provincias de España, Francia y Portugal.

SEGUROS SOBRE LA VIDA ● SEGUROS CONTRA INCENDIOS

SUBDIRECTORES EN LA PROVINCIA,

A. VAZQUEZ & VELASCO

OFICINAS, ALFONSO XIII, N.º 49 (ANTES LICEO).—CÓRDOBA

Esta Compañía ha adquirido las carteras de La Urbana, La Polar, La Urbana y El Sena, ramo de vida, y La Realidad de incendios.

Alamo negro

Tenemos el gusto de ofrecer grandes existencias a los labradores y constructores en varas para carretas, raberos para arado, varales para carro, tiros y limones para carretas de la importante alameda de Majaneque, **a precios muy económicos.**

Almacén de Maderas LA CORDOBESA

de M. Ruiz y Compañía

CÓRDOBA

Grandes fábricas de productos alimenticios, chocolates, dulces, pastas para sopa, cafés crudos y tostados molidos puros, Thes de la China y

Ceylan. Especias en grano y molidas pureza absoluta, azafranes. Se recomienda por sí sólo nuestro exquisito Chocolate Royal, de venta en los principales establecimientos de confitería y ultramarinos.—Giménez Hermanos.—Albacete.

La Estrella

SOCIEDAD ANÓNIMA DE SEGUROS

Domicilio social: Madrid, Espoz y Mina, núm. 6

Capital desembolsado 5.000.000 de pesetas

Seguros de incendios.—Seguros sobre la vida.—Seguros marítimos.—Seguros de paquetes por ferrocarril.

BANQUEROS: Banco de Gijón, Banco de Oviedo, Banco Hispano-Americano, Banco Español del Río de la Plata.

LA ESTRELLA tiene hecho el depósito prevenido por la Ley.

Subdirector en las provincias de Córdoba, Granada y Jaén

D. Antonio Conrotte. Oficinas: Alfaros, 28 y 30. Córdoba

Representantes en todas las capitales y pueblos importantes de España.

Accidentes del Trabajo

La Estrella trabaja este ramo a primas muy reducidas y respondiendo del riesgo de hernias

Delegado en las provincias de Córdoba, Granada y Jaén

Don Antonio Conrotte, Alfaros 28 y 30.—Córdoba.

CORSETERÍA MADRILEÑA

Corsés rectos

Fajas higiénicas

LIBRERÍA, 14.— CORDOBA

ASFALTO.—A los propietarios de fincas urbanas. Para las construcciones de pavimentos y zócalos de asfalto para preservativos de las humedades, en toda clase de habitaciones y dependencias, por la economía de los precios y por la garantía de diversas clases de trabajos. Diríjanse á Antonio Gavilán Muñoz, al Campio, Córdoba.

Arrendamiento.—Desde el día, hasta el 24 de Junio del presente año, se alquila el piso principal de la casa número 1, de la calle Horno del Cristo, con cuatro buenas habitaciones, todas con balcones á la calle y cocina independiente. También puede alquilarse dicho piso principal, á cualquiera de las familias que deseen pasar en Córdoba toda la temporada de nuestra renombrada feria de la Salud, ó sea desde el 15 de Mayo, al 15 de Junio del presente año, ó por menos días. Encarnación, 17, darán razón del precio y condiciones. 8—6

VENTA.—En en el establecimiento de bebidas «La Montañesa», se hace de sillas, mesas y veladores de madera usados á precios muy económicos. 10—5

En el cortijo del «Aljibejo», á tres kilómetros del real de la feria, camino de Córdoba la Vieja, se admiten ganados para pastar, desde el día 20 del actual hasta terminar la feria, al precio de 0'50 pesetas por día. 8—5

Arrendamiento.—Desde el día 24 de Junio próximo se arriendan las casas Alfonso XII, 58, y Esparteria, 32, ambas con amplias habitaciones, y agua del Cabildo y cuadras. Para tratar, Esparteria, número 16. 5—3

Arrendamientos.—Desde San Juan próximo se arriendan las casas calle del Soldado, núm. 56 (Alfonso XII), propia para labor, y la Duque de la Victoria, número 6, contigua á la calle Gutiérrez de los Ríos, propia para alguna industria. Para tratar del precio y condiciones, San Fernando, núm. 52, de 10 de la mañana á 1 de la tarde. 5—3

En el cortijo de «Malpartida» de este término, se apareció á primero de mes, un novillo de dos años colorado, señalado ambas orejas y herrado de la llana derecha. Podrá recojerlo la persona que justifique ser su dueño en la calle Alfonso XIII, núm. 51. 5—5

ALMONEDA.—Se venden varios muebles, dos camas entre cama y catre, mesas, enseres de cocina, mostrador pequeño, un coche para niño con cuatro ruedas, todo á la mitad de su precio San Francisco, número 34. 10—6

Arrendamiento.—Desde el día y con caracter permanente, ó solo para la temporada de feria, se alquila una cuadra con siete plazas para caballerías, perteneciente á la casa número 17, calle Encarnación, con puerta independiente á la primera calleja de la calle Carniceros, inmediata á la plaza de Santa Catalina. Encarnación, 17, darán razón del precio y condiciones. 8—5

Aviso á las señoras.—La antigua y acreditada casa de sombreros San Pablo, 38, acaba de recibir un inmenso y variado surtido en sombreros para señora y niños. Se hacen reformas á precios módicos. La casa que más barato vende por ahorro de los excesivos gastos de establecimiento. 38, San Pablo, 38. 5—4

Coche familiar.—Se vende uno seminuevo de construcción francesa, lujosamente vestido, con diez luces de cristales biselados, de cuatro asientos, torno de palanca niquelada, y muy ligero. Informará el cochero, José Valera, calle Osio, núm. 4. 10—8

IMPORTANTE PARA LOS LABRADORES

GRAN SURTIDO de Máquinas Agrícolas procedentes de la Casa Jhon M. Sumner y C.º de cuya venta a **precio de costo** nos hemos encargado. A continuación detallamos precios de algunas de las máquinas más conocidas por el labrador.

ARADOS BRABANT GEMBLOUX EN 7 TAMAÑOS.—De pesetas 135 a pesetas 225 uno.
ARADOS GIRATORIOS PARA TIMON.—A pesetas 60 uno.
ARADOS GIRATORIOS CON ANTE TREN.—De pesetas 75 a pesetas 100 uno.
BISURCOS y CUATRISURCOS.—De pesetas 100 a pesetas 125 uno.
GRADAS ZIG-ZAG DE 2 y 3 CUERPOS.—De pesetas 45 a pesetas 75 una.
DISTRIBUIDORAS DE ABONOS POR CADENA SIN FIN.—De pesetas 400 a pesetas 500 una.
TRILLOS.—De pesetas 100 a pesetas 125 uno.
SEGADORAS AGAVILLADORAS PLANO.—De pesetas 500 a pesetas 550 una.
GUADAÑADORAS.—De pesetas 350 a pesetas 500 una.
SEGADORAS ATADORAS PRANO.—De pesetas 600 a pesetas 750 una.
Y muchas otras clases de Máquinas que no se detallan.

Dirigirse al Depósito de los SRES. GARTEIZ HERMANOS, YERMO Y C.ª

Avenida de Cervantes, núm. 8. — — Córdoba.

FERNANDO GUIJO

Dentista

Gondomar sin núm. (donde está la fotografía)

BRONQUITIS, TOS FERINA

y toda clase de toses nerviosas y rebeldes de los catarros agudos y crónicos. curadas radicalmente con el

FERINOL

Precio del frasco: 3 pesetas.

De venta en todas las Farmacias y Droguerías.

Al por mayor en los Centros de Específicos.

FERINOL

De venta en Córdoba: Fuentes Hermanos, Droguería.—Señora viuda don Mariano Urbano, Alfaros, 11 al 17.—Unión Farmacéutica Cordobesa.—Don Francisco Yepes, Conde de Cárdenas, 21.

AGRICULTORES

no comprar **ABONOS** sin solicitar precios de

La Sociedad Minera y Metalúrgica

— DE —

Peñarroya.

Superfosfatos de cal. | Nitrato de sosa.
Sulfato de amoniaco. | Sulfato de cobre.
Sales potásicas. | Sulfato de hierro, y

Abonos compuestos para toda clase de cultivos

Agencia en Córdoba: DON JOSÉ CAÑETE DEL ROSAL

Oficinas: Colón, 9 dupdo.—Almacenes: Las Margaritas

ANUNCIO

El Suizo Chico, casa de comidas montada á la altura de las mejores en su clase, en donde mejor y más barato se come, además tiene cómodas habitaciones con luz y timbres eléctricos, está situada en la calle de la Concepción, núm. 29, Córdoba. 20—6

DOLORES de muelas, úlceraciones de la mucosa y demás enfermedades de la boca y garganta desaparecen siempre con el Elixir Besoy. Dos pesetas. ¡Infalible!

Previene y cura, previene y cura, previene y cura.

TODAS las personas que sufren de dolores de cabeza, reumáticos, nerviosos etc., etc., deben ensayar el Analgésico Besoy.

Un papel ó un sello, 25 céntimos. Una caja de sellos, 2 pesetas.

TOS la quita en un sólo día Licor Balsámico Besoy. Una peseta.

Purgante Besoy.—Muy eficaz y agradable. Para un niño, 10 cénts. Para adultos, 25.

--Farmacias y Droguerías--

Automovilistas

Venta de grasas, aceites, gasolinas y de los colosos neumáticos «Quaker». Importación de piezas y accesorios para automóviles. Alquiler de automóvil para excursiones y paseos. Fernández y Compañía, Gondomar, 1. 4

VENTA.—Se hace de una pequeña imprenta, compuesta de una máquina Bostón de palanca, folio prolongando y varios tipos, todo en perfecto estado. Darán razón, Diego Méndez, 11 (antes Horno del Camello). Córdoba. 20—4

Angel Herrera

Ambrosio Morales, n.º 1.—Córdoba.

Agencia de transportes y reclamaciones á los ferrocarriles, bajo la dirección, de D. Pedro Mendieta.

A los propietarios de fincas de campo

Se construyen albercas de riego, depósitos, estanques, etc., á precios baratísimos, por personal técnico competente en esta clase de obras que se garantizan por veinte años, tardando solo de 8 á 15 días en cada obra. Para más detalles en la calle Osario, 25, duplicado, Córdoba. Horas de 5 á 8 de la tarde.

VERDADERA OCASION.—Se vende un magnífico piano francés semi-nuevo. Para verlo y tratarlo, Sánchez de Feria, número 13, principal derecha. 10—4

Se venden: un coche milord caja francesa, seminuevo, guarniciones, tronco y limonera, inglesas; y una escopeta browin de cinco tiros repetición. Razón, Campo San Antón, 3. 9

ALMONEDA.—En la calle de Molina Sánchez (Lagartijo) núm. 1, barrio de la Merced. Se hace de varios muebles en muy buen estado. 5—4

Farmacia véndese en Bujalance. Para tratar en dicho pueblo, con don Francisco Díaz. 10—3

VENTA.—Se hace de la casa núm. 37, calle de Arenillas; para verla, desde las cinco de la tarde en adelante. 6—6

SE VENDEN.—Una máquina trilladora, Ramses, una empacadora, una prensa para vinos y 10 carretas para bueyes, todo en buen uso. Pueden verse a la hora que deseen los señores compradores en la hacienda de La Laguna. Para tratar con el señor Administrador de la misma don Antonio Guerra. 10—6

Pastos.—Se venden los de cien fanegas de tierra, cercado en los llanos de Aguilarejo, desde el día de la fecha hasta el 24 de Junio próximo. Para tratar, Góngora, 32. 13

Ocasión

Se vende una caldera de vapor vertical y una máquina horizontal con fuerza de ocho caballos. Para precios y condiciones, Caparrós y Comp.ª, Almacenistas de Coloniales. 62

Se venden dos sillones para peluquero, completamente nuevos, forma moderna, y unas puertas de cristales con montante. Para verlos y tratar, Alfonso XII 74, barbería, Córdoba. 10—3

A los industriales

Carbones grasos, antracitas, coke, bencinas y benzoles, de la Sociedad Minera y Metalúrgica de Peñarroya. Para precios y condiciones dirijanse al Agente Regional de la misma Sociedad para la venta de Superfosfatos, abonos compuestos y productos químicos. José Cañete del Rosal, oficinas, A. Canalejas, 9. Almacenes, Las Margaritas.

Gran almacén de persianas.—En la acreditada estrería de la calle Esparteria, 12, ofrece á su numerosa clientela y al público en general, un gran surtido en persianas y transparentes de madera y junquillo para la presente temporada, á precios sumamente económicos, Francisco Candela Alfonso, Esparteria número 12 (frente á la calle Pedro López). 5—4

La Oportunidad

Grandes almacenes de maderas del país y extranjeras. Máquina de aserrar. Leña á 0'90 pesetas quintal. Campo de San Antón, núm. 3 (Puerta Nueva).

Gran Sastrería

DE

Antonio Valenzuela del Cerro

GONDOMAR, NUM. 4

Especialidad en prendas de talle.

Para la presente temporada ha recibido un gran surtido.

VENTA DE OCASION Y ARRENDAMIENTO.—Se vende una buena berlina cupé inglesa, en 600 pesetas, y seis depósitos nuevos de barro, con cabida para unas 80 arrobas de agua cada uno, en menos de la mitad de su valor. Razón, en el paseo del Gran Capitán, «Chalet Armenta», donde se arrienda un bonito piso. 10—5

VENTA.—Se hace de una bicicleta de piñón fijo, en buen uso. Para verla Agustín Moreno, 123, establecimiento. 3—3

ALMONEDA.—Se vende una cómoda con tablero de mármol, mesa de comedor de caoba, dos camas, buf te, sillas, algunos cuadros, un ropero y otros varios objetos. Maese Luis, 17. 3—1

CASAS.—Se venden dos en muy buenas condiciones, en el barrio de Santiago. Informará, A. del Pozo, Alfaros, 76. 1

ARRENDAMIENTO.—Desde el día ó desde San Juan próximo se arrienda el piso bajo de la casa núm. 11, de la calle Madera alta: la casa núm. 10, de calle Sánchez Peña, y desde San Juan la casa núm. 13, situada en la calle Candelaria. Para tratar de su precio y condiciones, Jesús María, núm. 1, darán razón. 10—1

Se venden: un estrado, una mesa de comedor de caoba, una mesa figura de caoba y dos lavabos. Para tratar, Alfaros, núm. 67. 5—1

HORNO DEL CRISTO

CONFITERIA Y PANADERIA

DE

LUIS ROLDÁN

Bataneros 1.-Teléfono 266

Especialidades: En bollos de leche, pasteles de sidra y tortas de aceite.

Tos convulsiva

Se cura con la Grindelina del Doctor Fontán. Mejoría visible desde las primeras dósis. Frasco dos pesetas. Representante, Marcos Benavente. Venta en farmacias y droguerías.

Se necesita una persona piadosa de buena educación, de unos 45 años, para el cargo de ama de llaves para sacerdote, fuera de la población; inútil presentarse sin buenas referencias. Informarán, calle Jesús María, núm. 7. 10—6

VENTA.—En la calle de Alfonso XII, núm. 51, se venden varias herramientas de guarnicionero. 5—3

LABRADORES.—Garantizad vuestras cosechas de cereales y paja en la importante compañía de seguros «La Estrella», á pagar á la fecha que os convenga. Subdirector, don Antonio Conrotte, oficinas, Alfaros, 28 y 30. Córdoba. 30—8

ASFALTO

Se construyen en las mejores condiciones de solidez, de gran utilidad higiénica en habitaciones, cabrerizas, zahurdas y otros sitios análogos, por el maestro práctico de obras Isidro González, San Hipólito, 6. Córdoba. 5—3

CASANA, DENTISTA

MARQUES DE BOIL 2.

Sucesor de M. BELMONTE

(c) Ministerio de Cultura 2006