

# FLORES Y ABEJAS

SEMANARIO DE INFORMACION DE LA PROVINCIA DE GUADALAJARA  
DECANO DE LA PRENSA PROVINCIAL 19 DE OCTUBRE DE 1976 II EPOCA - AÑO LX - Núm. 3.134  
PRECIO DEL EJEMPLAR: 8 PTAS. — Se publica los martes. Depósito Legal: GU - 21 — AÑO 1958

**DISCOTECAS**  
**ZANKA**  
**Y**  
**PUB**  
**Y**  
**PUB**  
**Y**  
**PUB**  
**Y**  
**PUB**  
UNA CADENA DE AMISTAD

No confie sus ojos y oídos a cualquiera.  
Consulte  
**optica muñoz**  
Miguel de Fluiter 19, Guadalajara  
Lucas del Campo 4, Alcalá de Henares

Director: SALVADOR TOQUERO CORTES - Propietario: José González Bermejo - Redacción, Administración y domicilio de la Empresa periodística Pío Cuesta, 3. Tl. 21 15 67

## En Sigüenza y Atienza

# APRETADAS JORNADAS DE TRABAJO (del gobernador civil y el presidente de la Diputación)

★ Se reunieron con los alcaldes y vecinos de aquellos dos partidos para estudiar los problemas

Continuando su propósito de conocer toda la problemática provincial, el gobernador civil, señor Calatayud Maldonado, visitó, ayer lunes y hoy martes, las ciudades de Sigüenza y Atienza. Le acompañan en el viaje el presidente de la Diputación Pro-

vincial, señor López de Lucas, el subjefe provincial del Movimiento, señor Pérez Antón; el jefe del departamento de Acción Política Local, señor Navío Martínez, y otras personalidades. La jornada en Sigüenza, que tuvo lugar el día de ayer, incluyó

una sesión informativa, celebrada en el salón de sesiones del Ayuntamiento, en el curso del cual, efectuaron informes todos los alcaldes del partido, así como el presidente de la Diputación, con referencia a la problemática actual de sus municipios y de los planes de obras pendientes o en desarrollo.

Por la tarde, el señor Calatayud Maldonado recibió en audiencia a cuantos vecinos o autoridades quisieran despachar con él alguna cuestión de carácter privado.

Finalmente, las autoridades asistentes a la jornada visitaron el parador del Castillo y algunos lugares típicos pernoctando en Sigüenza.

La jornada de hoy tiene repetición en Atienza, donde durante toda la mañana se ha venido desarrollando la sesión informativa y comunitaria, en diálogo abierto.

Para esta tarde, además de las audiencias privadas, el señor Calatayud Maldonado tiene el propósito de visitar la localidad de San Andrés del Congosto, para conocer, sobre el terreno, diversos aspectos de la problemática que plantea la expropiación de tierras como consecuencia de la construcción del pantano de Alcorlo, se reunieron con los alcaldes y vecinos de aquellos dos partidos para estudiar problemas.

## La Iglesia de Santiago, buen marco para la música sacra

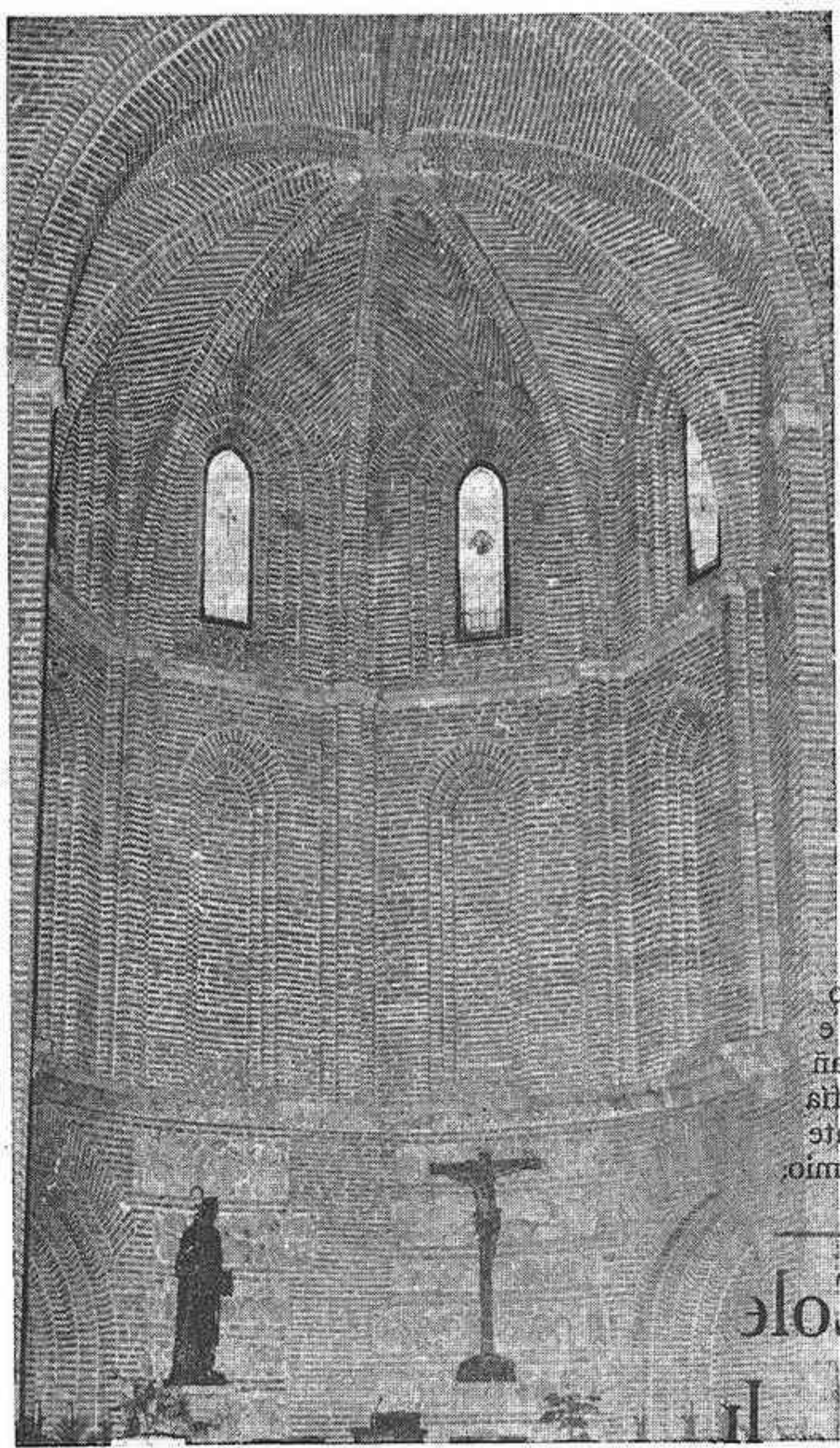

Todavía están frescos los ecos magníficos y contundentes del Coro de Santa María de Hamburgo, traído por la Caja de Ahorros de Zaragoza, Aragón y Rioja, al marco incomparable de la restaurada iglesia de Santiago, cuando ya se anuncia, para las siete y media de la tarde del próximo domingo, día 24, la presencia de la Coral Polifónica «Miguel Fleta», de Zaragoza, con idéntico patrocinio.

El acontecimiento viene a testimoniar el auge de las oportunidades que el aficionado a la música viene encontrando ya en nuestra ciudad y las enormes posibilidades de este marco, con una resonancia de altísima calidad.

### IV Certamen Nacional de Arte

## J. Luis Alonso, de Zamora, galardonado con el primer premio

El pasado día 13 se procedió a emitir el fallo correspondiente al premio de Escultura del IV Certamen Nacional de Arte, patrocinado por la Caja de Ahorro Provincial.

El jurado ha estado integrado por los mismos artistas concurrentes al certamen, en número de 21, de los 30 citados participantes, con obra seleccionada, entre un total de 57, aportando 81 obras.

Dicho jurado ha sido el siguiente:

José Luis Alonso Coomonte, Luis Alonso Muñoz, Julio Álvarez Gutiérrez, Enrique Cabillo Alonso, Angel Cañada Zorrilla, Juan Cañas López, Juan Cruz Morales, Carlos Cubillo García, José Luis Fernández Fernández, David Lechuga Esteban, Carlos Marinas Rubio, Angel Mateos Bernal, Julián Méndez Sadía, Ramón Molina Albentosa, Juan Antonio Palomo, Agustín Roso Esteller, Eduardo Sierra Subirá, Eduardo Soriano Menéndez, José Torreguarda, Wenceslao, Antonio García Mencual.

Actuó de secretario, don Pedro de Lucas Castillo, responsable del Servicio de Obra Cultural de la Entidad patrocinadora.

Después de sucesivas votaciones y la correspondiente eliminación de obras, se proclamó vencedor a don José Luis Alonso Coomonte, autor de la escultura «Muro de amor», adjudicándosele el premio de 200.000 pesetas con que estaba dotado.

El artista premiado, al conocer la decisión del jurado, estableció en el mismo acto un pre-

(Pasa a la página siguiente)

## Morir en Guadalajara

### DE 10.000 A 13.000 PTAS. LO MAS BARATO

No se respeta, con mucha frecuencia, el plazo de 24 horas para enterrar

(Vea reportaje en pág. 12)

## Sesma: en el «dique seco» y con riesgo de tener que abandonar el fútbol

(Vea información en pág. 7)



## CARNET SOCIEDAD

El día 2 de octubre, festividad de los Santos Patronos de la Policía Gubernativa, ha sido concedida por el excmo. señor ministro de la Gobernación, la cruz al mérito policial con distintivo blanco, al inspector del Cuerpo General de Policía, don Juan Antonio Azagra Pérez, «por haberse destacado en su entrega al cumplimiento del deber y por sus condiciones de preparación, acreditando con ello el prestigio del Cuerpo al que pertenece».

Dicha condecoración se otorga, a propuesta del excmo. señor director general de Seguridad, para compensar los servicios de carácter extraordinario.

Se premia así el brillante historial profesional de este inspector al frente de distintos servicios y brigadas de la Comisaría de Policía de Puertollano.

## José Luis Alonso, de Zamora, galardonado con el 1er. premio

(Viene de la página anterior)

nio de 150.000 pesetas, sacadas de su premio, para el concursante mejor entre los menores de 25 años participantes en el certamen, decisión que fue acogida con tanto asombro como admiración.

Efectuada la votación para este premio, se otorgó a David Lechuga Esteban, con su otra titulada «Cabeza de insecto».

La entrega de estos premios será efectuada el próximo día 30, dentro de los actos que van a tener lugar con ocasión del LII Día Universal del Ahorro.

José Luis Alonso Coomonte nació en Benavente (Zamora), hace 44 años, y tiene una extensa biografía de realizaciones y un brillante palmarés de galardones y premios.

## Pedro García y la zona boscosa de Brihuega

Decía Horario que muchos términos que han caído en desuso tendrán un segundo nacimiento, y caerán aquellos que ahora están en alto honor, si el uso lo quiere, en cuyas manos están el arbitrio, el derecho y la regla del habla.

Hay una analogía entre las palabras y las herramientas, según la diversidad de los usos a que se aplica. Así como hoy existen nuevas herramientas, tenemos palabras nuevas. Han desaparecido herramientas, por ejemplo, las de un taller de guarnicionero; del mismo modo se han perdido las palabras que daban un significado a las herramientas. Al no haber mulas (o quedar muy pocas), no hace falta un guarnicionero y desaparecen las palabras ataharre, albarda, lomillo, enjalma... (los jóvenes es posible que en mucha proporción desconozcan estas palabras).

Asocio el sentido de mensaje que tiene la lengua con el mensaje que nos envía un pino —y valga dicha asociación—. La palabra pino no da sombra. El progreso debe también ser espiritual y proteger la Naturaleza. Pensaba yo todas estas cuestiones cuando me eché monte arriba para conocer la extensión que se alza entre Moranchel, Masegoso de Tajuña, Valderrebollo, Barriopedro, Olmeda del Extremo y Cifuentes que ha sido objeto de repoblación forestal. Me acompaña Pedro García Moreno, Guarda Mayor de ICONA. Pedro vive en Brihuega donde lleva ya 19 años y ha merecido una MEDALLA por méritos al trabajo. Hemos estado en su casa.—Pase usted, pase usted, me dice —viendo mi cortedad en entrar.—Su esposa sale también y me alarga la mano que antes ha limpiado en su delantal. Viene de la cocina donde termina de secar los cubiertos. Pedro es un hombre que, curtido por los aires del campo, lleva estupidamente los 62 años

que confiesa que tiene. Le faltan dos dedos de la mano izquierda. El piso está muy bien amueblado. Tiene dos hijos: Engracia, licenciada en Filosofía y actualmente profesora de Mondéjar y Gerardo, administrativo en la fábrica de Eurocerámica del Jardín de la Alcarria.

—Quiero enseñarle —dice García— el Diploma de la concesión de la Medalla (yo leo 1 de octubre y un año. Medalla de la Orden Civil del Mérito Agrícola.— Firma: Tomás Allende.)

Quería yo hacer el viaje por Barriopedro, pueblo que desconozco.

—Mire usted (me aclara), esa pista no está en condiciones para ir en coche. El viaje lo haremos mejor por Cifuentes.

Se me escapa la ocasión de ver Barriopedro.

He tenido en mis manos relación que don Zenón de Somadevilla —marqués de la Enseñada— hizo de este pueblo: pertenecía al Conde de Cifuentes, ocupa el término de esta villa de Levante a Poniente media legua y que produce trigo, cebada, etc.

Pedro me dice: Barriopedro tiene una bonita iglesia, el cura viene de Masegoso, buena carretera, pinares, es pobre. Ahora en verano viene algún vecino que vive en Madrid o en Alcalá, 14 ó 16 vecinos en invierno.

Subimos por el único sitio practicable a ver el monte de Solanillos del Extremo, mojón con Cifuentes. Ahí ha situado ICONA una casilla para un vigilante, cuya plaza este año desempeña mi hijo Mario; magnífica atalaya desde donde se divisan los dos Gárgoles, Ruguilla, Azañón, Solanillos, Moranchel, Masegoso, La Olmeda y Cifuentes (me dejaré, quizá, alguno) en un soberbio paisaje lleno de pinares. Hay una emisora para enviar al MÓJON CIMERO del Pico Ocejuna cada hora las novedades. Cerca de la casilla hay una fuente con abrevadero y donde acude el jabalí.

Desde allí merece la pena contemplar la puesta de Sol. El vigilante acaba su turno a las diez de la noche. Ahora Masegoso, los Gárgoles, etc., aparecen como puntos de luz. El pino sólo es una mancha negruzca. La falta de luna hace que sólo vea yo, metido en mi seiscientos, rodeado de matorrales; escasa zona de luz. La que me deja «la corta» de mi anacrónico vehículo.

Mario OCHAITA MAZARIO.

### IMPRESA - PAPELERIA

Máquinas de escribir y calcular

Entrega inmediata de trabajos

## De Mingo

Plaza José Antonio, 5

Teléfono 21 16 41

Talleres: Carretera de Fontanar, kilómetro 1

GUADALAJARA

## Cartas al director

### La mesa del Cine-Club explica lo ocurrido

La Mesa del Cine-Club «Don Bosco», quiere manifestar lo siguiente:

1. Que las gestiones mantenidas con la dirección del Colegio Salesiano, encaminadas a conseguir que la actividad del Cine-Club no fuera suprimida, han resultado infructuosas.

2. Que durante los cuatro años de existencia ininterrumpida, el Cine-Club, ha constituido el principal centro cultural en nuestra ciudad, tanto pro lo que se refiere a la calidad de las películas ofrecidas como en lo relativo al elevado número de sus beneficiarios que han tenido oportunidad, sin desplazarse a Madrid, de contemplar la obra de los grandes cineastas marginados de los circuitos cinematográficos comerciales.

En su pantalla, hemos contemplado las realizaciones de la cinematografía de cualquier procedencia e ideología, sin discriminación alguna salvo las impuestas por la muy no abundante oferta de las distribuidoras y por la anacrónica censura oficial.

A sus sesiones han tenido oportunidad de asistir, a precio asequible a todas las economías, cualquier persona que lo deseara sin restricción ni limitación de especie alguna, y en consecuencia, su labor ha incidido directamente en toda Guadalajara, constituyendo sin duda un auténtico Cine-Club popular.

A los que hemos asistido regularmente a sus proyecciones no nos puede dejar indiferente el que ahora nos priven de presenciar primero y discutir, criticar y analizar después, desde distintos ángulos y puntos de vista, realizaciones de autores de la talla de Visconti, Wajda, Buñuel, Truffaut, Losey, Bergman, Tanner, Eisenstein, Huston, Sanjinés, Glauber Rocha y tantos otros.

3. Que si bien el Colegio Salesiano es el creador del ente cultural, ya que son suyos los Estatutos de la asociación y la infraestructura —local y máquina de proyecciones— también los que año tras año hemos venido acudiendo a su salón de actos, nos sentimos en buena parte titulares del mismo y su desaparición nos duele profundamente, máxime cuando arraigada su existencia y merced al bagaje obtenido en conocimiento cinematográfico y experiencia organizativa, podía potenciarse y mejorar sensiblemente su actividad.

4. Que la dirección del Colegio pretexta par impedir la continuidad, olvidando cuatro años de fecunda labor cultural y social, no exenta de lógicas imperfecciones, que ciertos acontecimientos acaecidos en el salón de proyecciones durante los primeros meses del presente año, conexiones íntimamente y reflejo del climax político que vivía nuestro país, no sólo habían alterado la imagen y finalidad para la que el Cine-Club había sido constituido, sino que además había provocado tensiones en nuestra ciudad.

Tales alegaciones las rechazamos de plano, por cuanto aquellos sucesos no desvirtuaron en modo alguno la esencia del Cine-Club, que radica en el conocimiento del séptimo arte, pero tampoco lo incompatibiliza ni anatematiza, más bien al contrario complementa su actividad

contribuyendo a un completo desarrollo humano, y de cualquier forma como se pretende en aquellos sumamente susceptibles y acostumbrados a una uniformidad por decreto.

Igualmente condenamos enérgicamente, que tales pretextos puedan justificar, echando por tierra cuatro años de actividad, la clausura del Cine-Club que nosotros creíamos, al contrario que la actual dirección del Colegio Salesiano, habíasido instituido con objeto de servir no a una parte, sino a toda la comunidad alcaresña.

5. Asimismo queremos anunciar que aficionados al cine de nuestra ciudad trabajan para crear, si fuera posible, un nuevo Cine-Club popular, independiente y plural.

Guadalajara, 8 de octubre de 1976.

# ULTIMA HORA

## Asamblea del Cine-Club

El cine-club de nuestra capital, que actualmente pasa por unos momentos trascendentes de cara al futuro, tiene programado una asamblea general de los socios del mismo, el próximo sábado a las doce de la mañana en los locales de la Organización Sindical, para estudiar el problema, el futuro y la situación cinematográfica en Guadalajara.

### AVISO A NUESTROS COMUNICANTES

Este periódico, queriendo seguir en todo momento una línea abierta de cara al público, con propósito de que tengan cabida en él, todas las informaciones y opiniones, comunica que, para que sea publicada la carta de un lector deberán constar, como es de rigor los nombres, apellidos y dirección. Si por cualquier circunstancia quisiera que sólo figurasen publicadas sus iniciales, nos lo tendrá que indicar en la misma, pero conociendo esta Redacción, de manera inequívoca, su identidad.

Anúnciese en  
"FLORES Y ABEJAS"

## Colegio Oficial de Ingenieros Industriales de Madrid

BECAS PARA ESTUDIANTES DE LAS ESCUELAS SUPERIORES DE INGENIEROS INDUSTRIALES

### CONVOCATORIA

El Colegio Oficial de Ingenieros Industriales de Madrid ha creado Becas de estudio en favor de aquellos alumnos de las Escuelas de su ámbito que, necesitando recibir ayuda económica, se encuentren matriculados o estén pendientes de matriculación como alumno oficial.

Las Becas para el presente año académico son:

— DOS COMPLETAS, para Madrid y DOS para Las Palmas de Gran Canaria, dotada cada una con 75.000 pesetas.

— OCHENTA PARA COMEDOR de la Escuela o Centro similar en Madrid, por una cuantía máxima mensual de 3.500 pesetas cada una, abonadas de octubre a junio, ambos inclusive, y SEIS para Las Palmas de Gran Canaria.

— AYUDAS COMPLEMENTARIAS: Para Madrid, 100.000 pesetas, y para Las Palmas de Gran Canaria 50.000 pesetas.

Las solicitudes habrán de presentarse dentro de los 30 días naturales siguientes al del último de aparición en la Prensa. Los estudiantes interesados pueden obtener información precisa sobre requisitos que han de cumplir las solicitudes y demás extremos, dirigiéndose al Colegio Oficial de Ingenieros Industriales de Madrid, Carrera de San Jerónimo, núm. 5 - Madrid-14.



# Ruinas y despoblados del Alto Tajo

El campo se despuebla y los pueblos se quedan desiertos, con el razonamiento lógico de que la ruralia está más olvidada que los centros industriales y comerciales de las ciudades. Hasta el punto de que aldeas y pequeños núcleos campesinos se están quedando desiertos y otros salen a pública subasta, según es notorio. Como dice un poeta, muchos poblados que antes vivían bien, son hoy:

"Montón, ya, de piedras y maderas, escombros de lo que antes fueron [muros].

Fueron en tiempos cobijo de gente [labradora

que, piedra a piedra, manchadas de sudor, hora por hora, de línea austera dibujó tu forma. Hoy te rodea el silencio; se fueron ya las últimas familias del pueblo..."

Esto nos recuerda la obra francesa de 1965, «Villages désertés e histoire économique», estudio que abarca los hombres y la tierra con trabajos dedicados a estudiar la problemática de las deserciones rurales en Europa, desde el siglo XI al XVIII. De España se ocupa Nicolás Cabrillana, páginas 461-512, ilustrando su trabajo con ocho mapas o planos, tomando como base las «Relaciones topográficas de los pueblos de España», mandadas hacer por Felipe II de 1575 a 1578; el «Diccionario Geográfico de Tomás López, 1780, y los extractos enviados al Conde de Florida-Blanca, siendo ministro de Carlos III. Quizá sin olvidar las «Relaciones catastrales del Marqués de la Ensenada», en tiempos de Fernando VI. Cabrillana señala unos 4.000 poblados, precisando

hasta donde le es posible si la despoblación tuvo lugar en una fecha determinada o no, manejando una bibliografía que determinan o intuyen las circunstancias del exodo.

Cuando los pueblos y villorrios y;

"Los campos que otros días el sol vistió de oro,

premio a la esperanza de unos hom-

[bres que tanto hicieron por lograr la es-

[piga, por cuidar los rebaños transhuman-

[tes, hoy no son sino páramos desiertos",

por el olvido en que los tiene una política suicida y una red de intermediarios rapaces.

Pero centrémonos en algunos despoblados del alto Tajo, pues en los manuscritos del historiador molinés Sánchez Portocarretero, se lee que «Peralejos (de las Truchas) tiene rastro de lugar mucho más antiguo, debe de haber mudado el primitivo nombre». Añade luego: «muestra, con otras cosas, cuevas cerca del río Tajo con señal de haber tenido puertas, y un aljibe, que parecen obra de moros.» También huellas en el término de este pueblo en el alto Tajo, de un remoto poblado que aún llaman Zarzoso, sin explorar arqueológicamente, por lo que se ignora la época en que fue fundado y despoblado.

Es sabido que el área propicia, geográficamente hablando, para los asentamientos humanos, fue siempre el curso fluvial y las alturas defensivas, configurando así el escenario natural de los pueblos, según nos muestra el acontecer histórico de todos los tiempos.

El mencionado Lic. López de la Torre y Malo, anota en la página 110, que «Bethara es un despoblado adjudicado al Común (de Villa y Tierra en el antiguo Señorío de Molina): era lugar en 1410, pero las guerras entre Castilla y Aragón, despoblaron muchos Lugares.» Antes ha dicho, que «Pálmaces son unas caserías que en el siglo (XVII) fundaron los Diputados del Común, y antes había havido Lugar» y que «Vadillos es un despoblado a orilla del río Cabrilla, que pertenece al Común», en el término de Peralejos de las Truchas. Y muchos despoblados más, que no caben en los límites de un artículo de periódicos o revistas de información general no diaria.

José SANZ Y DIAZ.

## Productos vegetales

M I L V U S  
INFUSIONES de Manzaniila,  
Tila, Té y Poleo  
PRECISAMOS para capital y  
provincia:  
UN REPRESENTANTE  
Farmacia  
UN DISTRIBUIDOR  
Alimentación y Hostelería.  
Interesados, dirigirse al  
APARTADO 278. LEON

## se vende

Local comercial de 390 m.2, bien situado con luces y vistas a cuatro calles, propio para exposición. Facilidades de pago: Información Teléf. 22 23 62 y 22 22 42

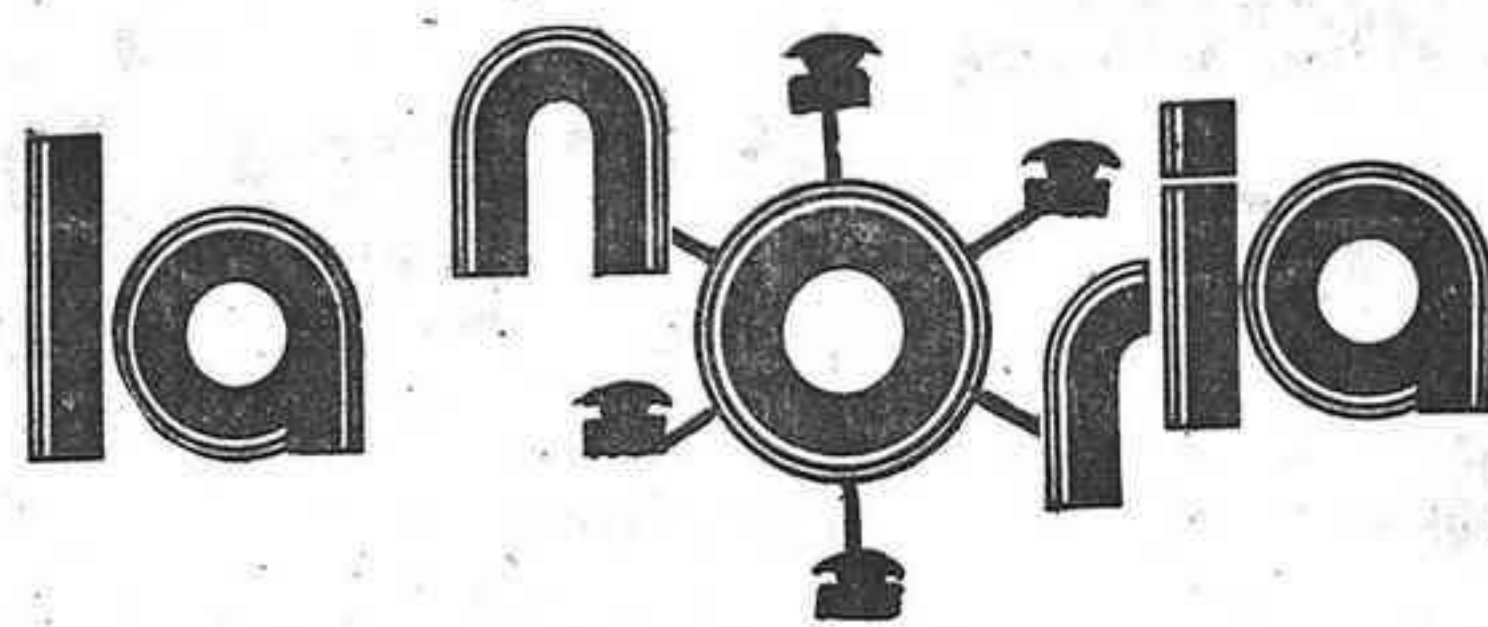

## DISCRIMINACION VERGONGOSA PARA UN MUERTO

Casi en silencio, sin publicidad; cubierto por un manto de indiferencia o vergüenza nacional, ha muerto en el hospital, víctima del salvaje atentado de un piquete de los muchos que han operado durante la última huelga de Vizcaya, el trabajador Vicente Velasco Garren, de veintinueve años, sin otro delito, otro juicio u otra acusación que la de haberse opuesto —en ejercicio del libérrimo derecho de cualquier principio humano— a secundar un paro para el que era conminado.

El día 29 de septiembre, en Orozco, un joven de dieciséis años, cuya identidad se ha ocultado, fue objeto de una fenomenal paliza y resultó con el rostro y la espalda destrozados por un rastrillo, sin otra acusación que la de ser hijo de un comerciante que se negó —también en legítima defensa de su libertad— a cerrar el establecimiento como forma de secundar la huelga. Para él, como para el muerto, no ha existido más que una débil nota de agencia, perdida entre la barahunda informativa de algún periódico, y no precisamente de los que se dicen de mayor tirada e influencia.

Ni para el muerto, ni para el que vive malamente —si es que llega a contarlo—, ha habido declaraciones de ministros, funerales de obispos o despliegue informativo de la prensa «libre». A la familia que queda sin el salario o a los padres del joven destrozado no ha ido a visitarles ningún personaje importante ni siquiera un segundo de a bordo. Para los dos, silencio, disimulo, vergüenza, propósito de ocultación. La huelga es un ejercicio democrático y hay que mimarla para que el extranjero se entere de que aquí somos muy respetuosos y que nuestras protestas callejeras son un dechado de corrección y buenas formas. Salir ahora con un muerto total y un casi muerto sería como echar un borrón a nuestra brillante página democrática; como un espachurro, como un contrasentido, como una bofetada. No podía ser. El muerto y el herido han tenido mala suerte noticiable. Lo han sido en el momento más adverso. Sobre los dos —¡Pobres!— no podía haber otra cosa que silencio. Carlos González Martínez, el estudiante muerto en Madrid en circunstancias no muy claras, aún dentro de la desgracia de morir, tuvo más suerte. Se le organizaron misas por los amplios confines de la geografía nacional, y hasta ha tenido la satisfacción —si es que cabe en las cosas del más allá— de comprobar cómo a sus exequias acudían personas que no pisan la iglesia ni por equivocación, y que al cortejo de compañeros estudiantes se sumaban grupos de trabajadores, como consecuencia de una buena orquestación de la ceremonia. Para este último muerto, un auténtico trabajador, un hombre sencillo de pueblo, arrastrado a la ciudad, no ha habido funerales, ni compañeros entristecidos, ni campañas en fábricas. Este, a lo que se ve, era un «reaccionario», un cretino, un boicoteador de la «honrosa actividad» de un piquete que enseña democracia y libertad a palo limpio. Para este pobre muerto, equivocado e iluso, pueblerino e ignorante, no podían hacerse declaraciones rimbombantes ni merecía la pena que un ministro fuera a consolar a su familia. Este pobre muerto tenía como destino la pira de la indiferencia, la de la componenda, la del chapuceo, la de la peligrosa complicidad con un futuro cada vez más desdibujado, más frívolo y menos convincente.

Para este pobre muerto no va a haber otra cosa que mi respeto, mis oraciones y mi pena. Y las de usted, amigo lector, si es que quiere acompañarme.

## ¿A QUE JUEGA TVE?

Gracias a las noticias filtradas por algún periódico y al servicio de Eurovisión, alguien ha encontrado ocasión de conocer las reales proporciones de los actos que tuvieron lugar en San Sebastián y Madrid, como consecuencia del quintuple y bárbaro asesinato del señor Araluce Villar y personal de servicio y escolta. El resto de los ciudadanos, los que se «alimentan» de la información que desgrana la televisión oficial, nos hemos quedado en ayunas. Las imágenes, cuando las hubo, no pudieron ser más ramplonas, más frías o más escuetas. Y tanto en un sitio como en otro se dijeron y se escribieron en pancartas cosas muy gordas; tanto, al parecer, que no cabían en el recuadrillo que se ensancha hasta límites insospechados cuando hay que hablar de otros personajes que traen otros «vientos», cuando hay que rendir culto al muslo o algo más, o hay que darle su rentable oportunidad a los detergentes, a las lavadoras y al bebercio.

Se decía —cuando la «dictadura» de Franco— que la televisión estaba manejada; que practicaba todos los días un lavado de cerebro en la masa ciudadana de efectos perniciosos. Se decían auténticas perrerías, y lo decía en especial la prensa noble, limpia, clara y bienintencionada. Hoy, o la televisión ha mejorado mucho, o ya no lava cerebros, o la prensa noble, limpia, clara y bienintencionada ha terminado por imponer sus criterios correctores. O que usted, yo y algún que otro español, nos hemos vuelto tontos de repente. Que por cierto, en el régimen de respeto y libertad que pretendemos instalar, es cosa que puede pensar cualquiera,

Salvador TOQUERO.

## Agricultores

de la provincia afectados por la sequía de 1976

## La Caja de Ahorro Provincial de Guadalajara

en su permanente atención al Sector Agrario, aporta con fondos propios de la Entidad, una cantidad global equivalente a la establecida por el BANCO DE CREDITO AGRICOLA para ayuda a los damnificados a través de esta Caja, mediante Préstamos Especiales, en las mismas condiciones:

- Hasta 200.000 pesetas sin fiadores.
- 4 por 100 de interés anual a cargo del prestatario.
- Plazo máximo 4 años, el primero exento de amortización de capital.
- Admisión de solicitudes hasta el día 1 de diciembre próximo.



Nuestro único interés, el progreso de Guadalajara



## El cine-club, sin local y en peligro

Las dudas que se tenían respecto a la continuación del Cine-Club se han confirmado. Puestos en contacto con un miembro de la mesa del mismo, nos ha confirmado que el colegio salesiano no renovará el permiso, por lo que en estos momentos, el Cine-Club se encuentra en la calle y descompuesto. Sobre los motivos para que la dirección del colegio salesiano tomase tal decisión, se encuentra la no conformidad de esa misma dirección con la temática de las películas proyectadas. Las mismas fuentes nos han comentado: «Nos han dicho que tenían un carácter antirreligioso, cosa que es completamente falsa; que las películas proyectadas iban contra ellos, cosa que es igual de incierto».

La temática, según parece, no convencia demasiado al padre superior, que, añaden, «quería que el Cine-Club fuese de carácter estrictamente religioso, término que no acertamos a comprender, si no es aplicándolo a que todas las películas fuesen del tipo «Marcelino pan y vino». La cultura no tiene caracteres, es simplemente cultura, en donde entra desde lo religioso a lo social, político, humano y costumbrista».

En fin, que así están las cosas. Sin embargo, el Cine-Club no quiere abandonar y está haciendo gestiones para continuar en otro sitio. Que esta institución cultural —sin caracteres— continúe, es importante, porque la labor que estaban haciendo para la promoción del cine no comercial en nuestra ciudad era meritoria, y esto no se puede perder de la noche a la mañana.

S. B.

# GUSAN

JOYERIA PLATERIA  
ARTICULOS DE REGALO  
Generalísimo Franco, 22  
Teléfono 21 20 04  
GUADALAJARA

LEA FLORES Y ABEJAS

## registro civil

### NACIMIENTOS

Día 5.—Raquel Jabardo Rubio, hija de Rodolfo y María del Pilar María Antonia Llama Langa, hija de José y Josefa.

Día 7.—Ignacio Vicente Arroyo, hijo de Pedro y María Josefa.

Día 8.—Gustavo Moratilla Abad, hijos de Pedro y Consuelo.

Día 9. — María de Loreto Díaz Manzanares, hija de José y Palmira; Paula Ballesteros Sanz, hija de Cecilio y María Jesús; María del Pilar Abellano Valentín, hija de José y Concepción; Nieves López Ramírez, hija de Gerardo y Josefina.

Día 10. — Leticia Sampedro Taberné, hija de Francisco y Bienvenida; Estela del Amo Moreno, hija de José y Benita.

Día 11. — María del Pilar Betanzos Ciordia, hija de Francisco y Concepción; Laura Jiménez Díaz, hija de Esteban y María del Carmen; Luis Galve Plaza, hijo de Antolín y Margarita; Ipe y María Antonia; Angel Al-Sergio Vacas Monge; hijo de Fevare Espinosa, hijo de Enrique y María del Carmen; María del Pilar Magro del Lamo, hija de Donato y Paula; Noelia Lobo Collado, hija de Luis y Aurora; Eva Martínez Alonso, hija de Francisco y Alicia.

Día 12. — María Soledad López Ibáñez, hija de Benjamín y María Soledad; Ana Cristina Viejo Guijosa, hija de Jesús y Ana; David González Fernández, hijo de Jesús y Magdalena; Enrique Domingo García, hijo de Damián y Saturnina; José Luis Carrero Alonso, hijo de José Luis y María del Carmen.

Día 13. — María Teresa Alvarez Herrero, hija de Jaime y María Paz.

Día 14. — Francisco José Sánchez Marqueta, hijo de Felipe y

Natividad; Ana María Espada García, hija de Demetrio y María Mercedes; Soraya Alarcón Blanco, hija de Angel y María; David Guerrero Fraile, hijo de

Día 15. — Gregorio Santamaría Miguel Angel y María Angeles. Vicente, hijo de Gregorio y Mercedes.

¡Bienvenidos!

### MATRIMONIOS

Día 11. — Manuel Barranco Moreno, con María Jesús de la Riva García; Juan Antonio Meleiro Rodríguez, con Concepción Recio Tabernero.

Día 12. — Juan Antonio Cabeza Moreda, con María del Pilar Muñoz Ablanque; Fernando Orestes Olalla Pola, con Mercedes Catalán Paniagua; Santiago Blázquez Núñez, con María Concepción Pacheco Martínez; Enrique Benito Lorente, con Felisa María del Pilar Rojo Letón.

Día 16. — José Gabriel Pastor Barrio, con Margarita Manzano Cristóbal; Juan Miguel Cristóbal García, con Carmen Micaela Pastor Barrio; Javier Hita Ruiz, con María de los Angeles de Pedro Barahona; Luis Cáceres Almarza, con Julia Rodríguez Tarros.

¡Les deseamos toda clase de venturas!

### DEFUNCIONES

Día 9. — Crisanto Fernández Marcos, de Mave, 63 años, casado.

Día 10. — Francisco Gamero Martínez, de Tamajón, 76 años, casado.

Día 12. — Julián Herranz Marco, de Torrubia, 56 años, casado.

Día 13. — Juan José Reizabal Alarcón, de Madrid, 63 años, soltero.

¡Que el Señor les conceda el descanso eterno!

## ANUNCIOS ECONOMICOS

A 6 PESETAS PALABRA

Los anuncios para esta sección se reciben en nuestras oficinas, Francisco Cuesta, 3, 2.º, o llamando al tef. 21 15 67, por las tardes, de 4 a 6. Ultimos días: sábado, de 6 a 8

### RADIO Y TELEVISION

Reparación T. V. y electrodomésticos. Dr. Creus, 35. Tel. 22 06 82. Extécnico de Hita).

### PROPIEDAD INMOBILIARIA

Las ofertas de esta sección están dedicadas exclusivamente a los anuncios de agentes colegiados de la Propiedad Inmobiliaria y propietarios de fincas.

RUSTICAS, solares, terrenos industriales, casas, pisos, navas. Anibal Hernández. Teléf. 21 14 86

### ALQUILERES Y VENTAS

ISFER. Fincas, traspasos, pisos alquileres. Generalísimo, 43. Teléfono 22 07 60.

### TRATAMIENTOS

SAUNA GIMNASIO. Tratamiento de belleza. Eduardo López Plaza. Benito Hernando, 27. Teléfono número 21 30 15.

### Para la tarjeta de RENFE

## Se elabora el censo de universitarios alcarreños que viajan a Madrid

Se pone en conocimiento de los universitarios residentes en Guadalajara que cursen estudios en la Universidad Complutense de Madrid, que con el fin de realizar las gestiones oportunas por parte de esta Delegación y del excmo. señor gobernador civil ante el Rectorado de dicha Universidad en lo concerniente a los viajes por Ferrocarril, deben personarse en las dependencias de esta Delegación (Promoción Estudiantil) y dar sus datos antes del día 27 de octubre.

El delegado.—Ilegible.

## 786.457 ptas. recaudadas ya para la construcción del monumento a Franco

Ayuntamiento de Durón, 1.000; Hermandad de Labradores de Durón, 500; Fernando Martínez García, 50; Adrián Mayor Loranca, 50; Isidro Hernández Hernández, 50; Julián Delgado Rebollo, 25; Victoriano Pérez Nieto, 50; Jesús Rojo Henche, 25; Juan Crespo Arcas, 100; Petra Nieto San Andrés, 5; José Pérez Martínez, 22; Eugenio Camarero Fernández, 75; Bernardino Nieto Sa cristán, 100; Fernando Molina Massan, 100; Antonio Fernández Camarero, 500; Julián Laroja Furando, 125; Catalina Pardo López, 25; Vicente Colmenero Pérez, 100; José Verde Raposo, 100; Pablo Cambronero Martínez, 100; Francisco Martínez Villaverde, 100; Paulino Alcalde García, 30; Mariano Romera Gutiérrez, 25; Felipe Crespo Arcas, 25; Domingo Martínez Martínez, 25; Julián Herraiz Tomico, 100; Antonio Velasco Bringas, 500; Cándido Lasso Escudero, 2.000; Amando García León, 1.000 y Vicente Carabantes, 100.

Suma y sigue, 786.457.

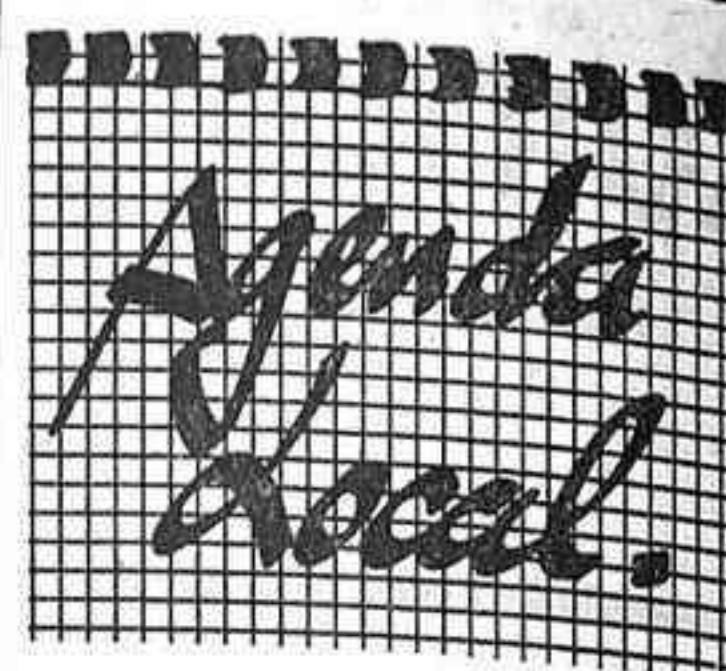

### GUIA DEL ENFERMO

#### FARMACIAS DE GUARDIA DURANTE LA SEMANA

Hoy martes: don Abdón Jiménez, Miguel Fluiters, 11; miércoles 20: doña Mercedes Dueñas, Miguel Fluiters, 39; jueves 21: don Francisco Arranz, Benito Hernando, 37; viernes 22: doña Carolina Malo, Alamin, 26; sábado 23: don Fernando García, Colonia Sanz Vázquez, 1 (por la tarde, de 4 a 8, en turno de refuerzo), don Abdón Jiménez, Miguel Fluiters, 11, don Manuel Ibarra, Cooperativa Virgen de la Esperanza, bloque 5.º y don Ildefonso Rodrigo, Francisco Aritio, 53; domingo 24: doña María Ascensión Diego, Reinoso, 5; lunes 25: don Manuel Ibarra, Cooperativa Virgen de la Esperanza, bloque 5; martes 26: doña Milagros Gamo, Molina de Aragón, 3.

#### CUPON PRO-CIEGOS

Los números premiados la pasada semana fueron los siguientes:

Día 11 (lunes), 378.  
Día 13 (miércoles), 199.  
Día 14 (jueves), 795.  
Día 15 (viernes), 600.  
Día 16 (sábado), 897.

#### DESPACHOS DE VENTA DE PAN

El próximo domingo, día 24, corresponde abrir a los siguientes:

La Madrileña (Parque Sandra); Cifuentes, 17; Páez Xaramillo, 12 (Galería de Alimentación); Marqués de Villaverde, 6; Generalísimo Franco, 26 Plaza de Prim, 1; Barriada de La Gavina (bloque Jarama); Román Atienza, 6; Alamin, 4; Francisco Aritio, 85 (Estación) Los Manantiales (carretera de Madrid).



Información facilitada por el Observatorio Meteorológico del Instituto de Enseñanza Media «Brianda de Mendoza»:

Desde el 11 al 18 de octubre.

#### TEMPERATURAS

Máxima: Día 17, con 20°  
Mínima: Día 15, con 6°

#### PRECIPITACIONES

Agua recogida, 39 litros por metro cuadrado.

#### VIENTO DOMINANTE

Suroeste: Velocidad, 10 kilómetros por hora.

## Hágase, ahora, administrador de fincas

Convocatoria para obtención del TITULO PROFESIONAL DE ADMINISTRADOR DE FINCAS (rústicas y urbanas), indispensable para ejercer esta actividad, e incorporación al COLEGIO NACIONAL. Profesión libre de grandes posibilidades (compatible con cualquier otra actividad). Se exige ser español, VARONES y MUJERES, edad sin límites (véase GUIA). Título: Bachiller superior, Graduado Social, Perito mercantil, etc. (al solicitar la GUIA GENERAL DE INFORMACION es indispensable que indique el Título o Títulos que posea: Bachiller superior, Perito mercantil, Profesor Mercantil, Perito Agrícola, Licenciado en Derecho, etc.). Pruebas racionales y asequibles que puede preparar en su misma casa. Plazo de instancias RIGUROSAMENTE IMPRORRROGABLE (hasta el día 30). Si le interesa, APROVECHE ESTA UNICA Y EXCEPCIONAL OCASION (ahora es el momento).

URGENTEMENTE (HOY MISMO) recoja personalmente o pida por correo (adjuntando veinte pesetas en sellos para gastos) la GUIA GENERAL DE INFORMACION, con modelo oficial de instancia. Dirijase a CENTRO DE ESTUDIOS ADAMS, Sagasta, 23, MADRID-4. Teléfs. 445 93 35 y 445 92 88

Vino BOJURO  
FUERTE Y DE BUEN PALADAR



# Balconcillo DEPORTIVO

Con buen tiempo y mejor entrada

## (1-1) Deportivo y Linares, conformistas

### Los nuestros, a la defensiva, fueron superados

El Linares venía a Guadalajara precedido de cierta fama de equipo peligroso y en consecuencia Delfín Álvarez planteó un partido eminentemente defensivo, en el que no había esquema táctico ni nada que se le pareciera. Al menos nosotros no vimos nada parecido a un esquema de juego, y como nosotros, la mayoría de los espectadores.

Las tácticas del fútbol han evolucionado con el tiempo, y desde la famosat W. M. hasta el llamado «fútbol total», se ha pasado por diferentes sistemas de juego, acorde con los tiempos. Pero es que sobre el césped del Pedro Escartín, no había ni W. M., ni 4-2-4, ni 4-3-3, ni nada por el estilo. No se puede hablar ni de que hubiera defensa media y delantera, aunque así figure un poco más arriba en la alineación. Había un sistema de marcajes férreos y a ultranza a lo largo de todo el campo, donde los jugadores alcarreños jugaban; en algunos casos, ni eso, pues sólo corrían a merced de los visitantes.

Los jugadores deportivistas se emparejaron con sus contrarios desde el pitido inicial hasta que el señor Jiménez Morales dio por concluido el partido. Bustamante se convirtió en la sombra de Pedraza, situándose en la defensa; cuando el exterior zurdo del Linares bajaba a defender allí iba Bustamante tras él, dejando desasistida la zaga alcarreña ante los rápidos y bien dirigidos contraataques de los visitantes.

Casanueva se emparejó con Salas y Pedro con Chicha, mientras que Calero quedaba situado de hombre libre. Salgado, libre de adversario a quien marcar apoyaba a Casanueva y Pedro en su labor de secantes y se desdoblaba en funciones atacantes, convirtiéndose a la postre en el elemento más peligroso de los locales.

El teórico centro del campo, estaba formado por Mesa, Cedillo y Pintado pero ninguno de los tres fue capaz de superar a los contrarios. Cedillo, demasiado retrasado aunque intentase en ocasiones sumarse al ataque, era desbordado por José Luis; Mesa, en labores de secante, hizo un primer tiempo inédito para entonarse en la segunda mitad, y Pintado, si exceptuamos el gol, no hizo nada de nada. En la delantera, Juani tuvo una tarde gris y Galván, luchador y peleón, no pudo nunca con Durán.

Frente a este sistema defensi-

C. D. Guadalajara, 1 (Pintado)

Linares C. F., 1 (Salas)

**CAMPO PEDRO ESCARTIN:** Tarde soleada aunque con viento. Buena entrada y terreno de juego en buenas condiciones. Cedillo entrega al capitán visitante, en los prolegómenos del encuentro, un banderín con motivo de la primera confrontación entre ambos equipos.

**ALINEACIONES**

C. D. Guadalajara: Carlos (2); Casanueva (1), Pedro (1), Salgado (3); Bustamante (0), Calero (2); Juani (0), Mesa (1), Cedillo (0), Pintado (0), Galván (0).

Linares C. F.: Gómez (2); Padilla (2), Durán (2), Codina (3); Juani (2), Torres (3); Chicha (2), Salas (3), José Luis (2), Cubiche (3), Pedraza (3).

**SUSTITUCIONES**

Por el Linares, a los 11 minutos del segundo período Edu (1) reemplazó a Chicha, y en el 31, Juanito (—) a Salas. En el Deportivo las dos sustituciones reglamentarias se produjeron en los minutos 31 y 38 de la segunda mitad, entrando en el terreno de juego Vázquez (1) por Juani, y Varela (—) por Pedro.

**ARBITRO:** Señor Muñoz Morales, del Colegio Castellano, auxiliado en las bandas por jueces del mismo colegio. Muy meticuloso; en la primera mitad tuvo una buena actuación aunque fue muy protestado por el público. En la reanudación, tuvo un marcado matiz casero. Mostró tarjeta amarilla a Mesa, por una dura entrada a Cubiche (minuto 19), Chicha (minuto 52) por entrar en falta a Pedro, a Salas (minuto 72) por protestar, y a Casanueva (minuto 88 por zancadillear a Juanito cuando se escapaba hacia el portal alcarreño.

jo el esférico dentro del portal visitante, tras dar en la bien poblada barrera.

Con el empate nueva reacción

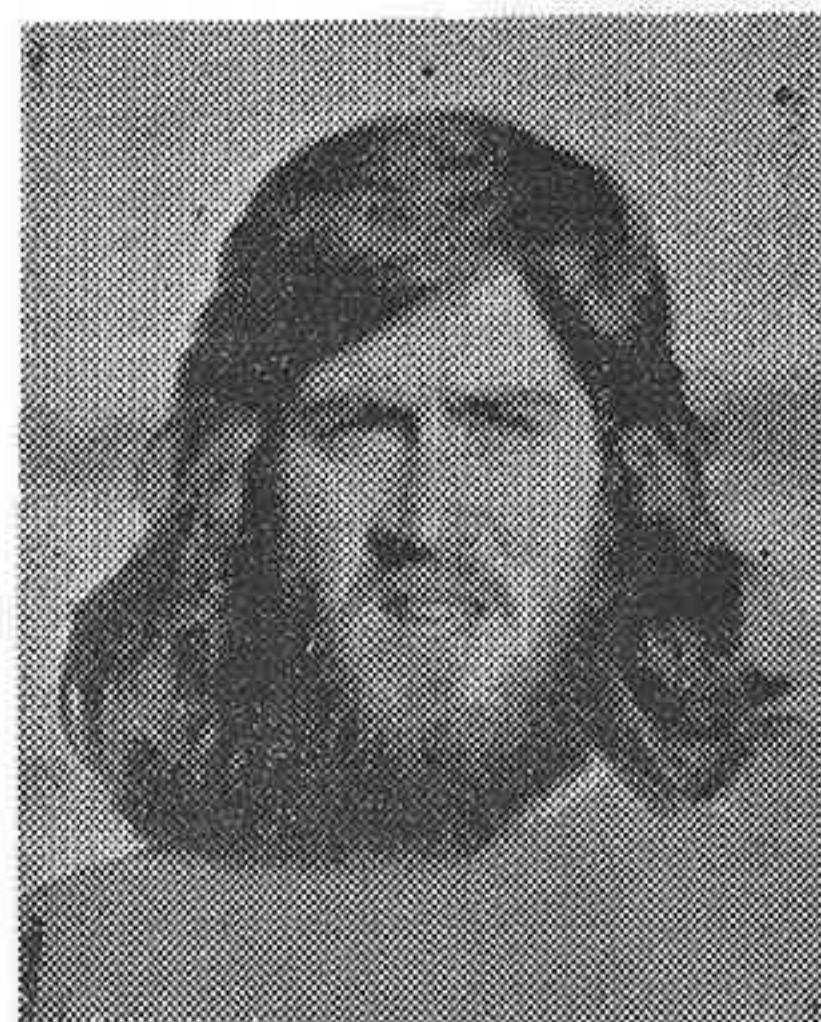

**PEDRO:** Voluntad no faltó ante tanto trabajo

### El mal menor: un negativo

vo, con cinco hombres en la zaga, el Linares dominó en el centro del campo, lanzando aquí a los delanteros, que con sus continuos cambios trajeron en jaque a la defensa alcarreña. En conjunto, el partido fue una exhibición por parte del Linares, que daba la impresión de estar jugando en su propio feudo, mientras que los alcarreños se conformaban con el empate inicial.



**SALGADO:** Sobresaliente en defensa... y en ataque

Las únicas ocasiones en que el Deportivo Guadalajara llegó a la portería defendida por Gómez fue a merced a rápidos contragolpes que cogían descolocada a la defensa. Pero allí se acababa el

peligro puesto que los delanteros morados estaban con el santo de espaldas; primero es Juani quien a los trece minutos de partido falla estrepitosamente, enviando el balón a las nubes, cuando, tras un saque de esquina, centra Bustamante, yendo el balón al extremo derecho alcarreño situado delante del portero; en el minuto 27, en jugada similar, es Galván el que estrella el esférico en el cuerpo del guardameta.

El Linares dispuso de una magnífica ocasión de marcar en un fallo de Carlos, en el minuto 35, al adelantarse Salas a la acción del portero local, pero su remate de cabeza sale desviado. Nuevamente, en las postrimerías del encuentro, Carlos, que excepto el fallo anterior tuvo una buena actuación, hubo de intervenir en un fallo colectivo de la defensa alcarreña que tras un saque de esquina dejó rematar a placer a Salas, alejando Carlos el peligro.

Tras el descanso continuó todo igual: superioridad del Linares en todos los terrenos y un equipo, el Guadalajara, incapaz de reaccionar y conformista. Pero en el minuto 32, en un rápido contraataque visitante subió al marcador el primer gol conseguido por Salas de cabeza al rematar un centro de Padilla desde la derecha. Este gol animó a los deportivistas, que se lanzaron al ataque, y durante unos minutos el Deportivo jugó como se debe ju-

gar: con pases al primer toque y al hueco y en profundidad, dejando a un lado el juego lento, premioso, horizontal que había exhibido hasta entonces. En una internada Cedillo es objeto de falta dentro del área, señalando el señor Jiménez Morales golpe franco indirecto desde el punto de penalti. Y con la falta llegó la salvación, pues Pintado introdu-

del Linares que, poco a poco fue a menos, y los dos equipos se conformaron con el resultado. Para unos, el Guadalajara, porque era el mal menor; para otros, el Linares, porque suponía la consecución de un positivo, aunque, de haber presionado más, a buen seguro que a estas horas estaríamos lamentando la derrota del Deportivo Guadalajara en el Pedro Escartín.

Angel ASENSIO.

### TERCERA DIVISION - GRUPO IV CLASIFICACION

	J	G	E	P	F	C	Ptos.
Almería ... ..	7	5	1	1	20	10	11+ 3
San Fernando ... ..	7	3	3	1	11	4	9+ 1
Cecereño ... ..	7	2	5	0	8	6	9+ 1
Murcia ... ..	7	4	1	2	12	9	9+ 1
Linares ... ..	6	3	2	1	6	2	8+ 4
Portuense ... ..	7	3	2	2	9	6	8+ 2
Jerez Dep. ... ..	6	3	1	2	14	7	7+ 1
Díter Zafra ... ..	7	2	3	2	11	8	7+ 1
Valdepeñas ... ..	7	2	2	3	12	8	6
Sevilla Atlético ... ..	7	2	2	3	12	16	6
<b>GUADALAJARA</b> ... ..	7	1	4	2	9	13	6- 2
G. Melilla ... ..	7	2	2	3	7	11	6- 2
Jerez Indust. ... ..	6	2	2	2	3	6	6
Ceuta ... ..	6	2	1	3	5	5	5+ 1
Algeciras ... ..	6	2	1	3	10	11	5- 3
Badajoz ... ..	7	2	1	4	12	15	5- 1
Orihuela ... ..	6	2	1	3	4	8	5- 1
Betis Dptvo. ... ..	6	2	0	4	7	16	4- 2
Mérida ... ..	7	2	0	5	5	16	4- 4



# VESTUARIOS

**ALES:** «Al Guadalajara le falta experiencia»

**ALVAREZ:** «Dentro del equipo no hay ningún problema»

**SESMA:** «Carlos y Martín son buenos porteros»

La nota desagradable de este encuentro se dio al final del mismo, cuando Salas, el hombre que hizo el gol del Linares era trasladado en una ambulancia a la clínica, con posible conmoción cerebral a resultas del choque con Carlos en aquella jugada del minuto 16 del segundo tiempo. Por su parte, Carlos, que parecía tener un pómulo hundido, le será efectuada una radiografía, aunque las primeras impresiones es que no parece tener importancia.

En el descanso hablé con García Hernández, uno de los hombres más queridos por el público; su paso por las filas del Guadalajara dejó buen sabor de boca a los aficionados, y todavía, hasta hace unos días, se tenía la esperanza de que Sanchís le dejara vestir de nuevo de morado.

—Es imposible, jugué unos minutos frente al Palencia.

—¿Añoras al Guadalajara y a Guadalajara?

—Por supuesto que sí, aquí he vivido jornadas inolvidables; el dramatismo de los últimos partidos de liga, la promoción, el ascenso, fue una gran experiencia.

—¿Te habría gustado seguir?

—Naturalmente que sí, pero si te he de ser franco, en el Castilla tenemos mayores oportunidades de ir a equipos de mayor categoría.

—Paco, ¿cómo has visto estos primeros 45 minutos?

—El Linares es un gran equipo; al Deportivo le veo algo lento.

Sesma, con su brazo en cabestrillo, también andaba por allí.

—Ya ves, fue el viernes en un entrenamiento, me he vuelto a resentir.

—José Luis, todos nos preguntamos por esos seis goles de Jerez.

—Creo que no tiene razón hablar ya de aquello; lástima, porque se estaba jugando bien, pero...

—De seguir así tú, se queda el portal un poco desguarnecido.

—Carlos es un buen portero y Martín también; yo no creo que haya problemas en ese puesto.

Y terminó el partido; 1-1, como mal menor, estaba bien. Delfín Álvarez, tranquilo, contesta a nuestras preguntas.

—Se ha jugado frente a un gran equipo; para mí el mejor de este grupo; no estoy disgustado ni con el juego que hemos hecho ni con el resultado.

—Sin embargo, la táctica —sobre todo en la primera mitad— ha sido revolucionaria.

—Conocía bien a este equipo y había un hombre al que había que sujetar, me refiero a Pedraza, con él estaba Bustamante; Mesa cubría a Cubiche y Pedro y Casanueva a Salas y Chicha.

—Y Sesma lesionado por cierto tiempo.

—Considero que Carlos está suficientemente capacitado para cubrir con garantías ese puesto.

—Delfín, ¿esperabas dejar escapar este positivo?

—No lo esperaba, pero sabía de la categoría del rival y podía ser factible frente a un equipo de la categoría del Linares.

—El público coreaba tu nombre y no precisamente para alabarte.

—Siempre ocurre, el público se mete con el entrenador cuando el equipo no gana.

—¿Y tiene o no razón?

—Tenemos que jugar con lo que tenemos; esta es una cuestión que ya la hemos discutido montones de veces; los chicos hacen lo que pueden, pero enfrente tienen equipos muy fuertes que nos superan en experiencia.

—Se ha oído que en el descanso del partido de Jerez tuviste ciertos problemas con los jugadores; estos se molestaron y quizás el 6-0 haya sido una consecuencia de ello.

—Eso no es cierto; yo no he tenido roces con ningún jugador, no hay dentro del equipo ningún problema.

—Y ya van dos negativos, ¿lógicos?

—Lo que es ilógico es que tengamos negativos frente a equipos mucho más potentes que nosotros, frente a grandes equipos.

—¿Porqué no cambiaste a Juan antes, si se veía que hoy no tenía su tarde?

—Yo confío mucho en este chico, esperaba quizás una genialidad suya.

Un compañero le pregunta si va a comer equi los turroneos de seguir en esta línea el equipo.

—Yo trabajo honradamente, hago lo que puedo, y que creo que es lo más conveniente.

Apenas Enrique Ales, entrenador del Linares se viste, aparece ante nosotros, para hablarnos del partido.

—Ha estado bien jugado por ambos lados; el Guadalajara me causó una gran impresión cuando le vi en Sevilla, hacen buen fútbol, pero pecan de inexperiencia, cuando la tenga será a tener en cuenta en este grupo.

—¿Qué es lo que más le ha agradado de nuestro equipo y qué errores ha tenido?

—Me gustan mucho Mesa y Bustamante; tememos siempre a Pintado lanzando faltas; la mayoría de mis jugadores estuvieron con él en el Sevilla y ya le conocen; errores —dice— le repito lo de antes, exceso de juventud, inexperiencia.

—¿El público?

—Correctísimo.

—¿El árbitro?

—Casero, ha cortado jugadas inexistentes.

—¿Resultado justo?

—No; el gol del Guadalajara fue una falta inexistente; hemos tenido ambos equipos ocasiones de haber hecho más goles.

—¿La lesión de Salas?

—Totalmente fortuita.

—En resumen, ¿el Guadalajara?

—De todos los equipos que nos hemos enfrentado en esta liga, para mí el que mejor fútbol practica; sabe estar en el campo, pero también hay que tener en cuenta que está muy bien dirigido desde el banquillo.

PASITEREC.

## PROXIMA JORNADA

### III DIVISION (GRUPO IV)

Portuense - Jerez Industrial  
Sevilla Atl. - San Fernando  
Valdepeñas - Murcia  
Badajoz - G. Melilla  
Díter Zafra - Almería  
Jerez C. D. - Cacereño  
Linares - Mérida  
Orihuela - Betis D.  
Ceuta - Algeciras  
Descansa: GUADALAJARA.

### SEGUNDA REGIONAL

Marchamalo - Cebrereña  
Arenas - Azuqueca  
Burgohondo - Sigüenza

### TERCERA REGIONAL PREFERENTE

Hogar - Cabanillas  
Villamanta - Horche

### TERCERA REGIONAL ORDINARIA

Alovera - T. de Ardoz  
Meco - Albalate  
Los Santos - Yunquera  
Atl. Alcalá - Humanes  
Vicasa - Camarma  
Almonacid - El Casar  
Chiloeches - Brihuega  
Descansa: Torija

### JUVENILES

### LIGA NACIONAL (GRUPO VII)

At. Madrid - Guadalajara

### REGIONAL

Chiloeches - Horche  
Guadalajara B - Guadalajara OJE  
Azuqueca - Marchamalo  
Sigüenza - Cabanillas  
Yunquera - Alovera

## LUXONIA

GAFAS GRADUADAS

por óptico especialista  
PRECISION - RAPIDEZ  
Generalísimo, 7. Guadalajara

## Sesma: otra vez en el «dique»

★ Su lesión de ahora puede provocar hasta su retirada del deporte activo

En el entrenamiento del pasado viernes se volvió a lesionar Sesma. Otra vez el brazo izquierdo en cabestrillo. El mismo de Villarreal, que le había tenido apartado de los partidos oficiales hasta hace quince días.

nes: operar, con seria amenaza de no recuperar todo el movimiento del brazo, o escayolar para largo, así como para seis meses, y sin garantías absolutas de quedar bien para el deporte activo.

El muchacho andaba triste, aunque sereno. Ha encajado el nuevo percance y sus previsibles consecuencias con entereza, como auténtico deportista, con igual honradez y hombría de bien con que lleva defendiendo el marco del Guadalajara desde hace ya siete años. Pienso que incluso ha empezado a aceptar su retirada con la serenidad del hombre preparado, del hombre inteligente.

La papeleta más difícil le queda al Guadalajara, que tiene que encarar la realidad con propósito de soluciones eficaces. La misma lesión de Sesma, en la temporada 1974-75, nos llevó a categoría regional. Se perdió demasiado tiempo con el sí y el no de los porteros que había en la plantilla. Después, cuando ya no había remedio, nos dimos todos cuenta de que no servía ninguno, de que no estaban maduros para tanta responsabilidad.

Ahora, dentro de la desgracia, estamos a comienzo de temporada y la solución puede ser más fácil. Pero hay que tomar decisiones con energía y con urgencia. Si Martín o Carlos valen, adelante con ellos; que nó, a por otro de categoría para completar el tercero. Tropezar dos veces en la misma piedra sería lamentable.

ALVAR.



Le hemos visto en la clínica del doctor Sanz Vázquez cuando se le practicaban reconocimientos y radiografías para dictaminar el verdadero alcance de la lesión.

El mismo nos ha dado toda la versión. Por desgracia se sabe el tema. Le ha ocurrido ya en cuatro ocasiones. A lo que se ve, su luxación de hombro no se reduce

Si el criterio o el diagnóstico no han cambiado del sábado a hoy, no hay más que dos opciones.

## Pelota a mano

### I trofeo federación de antiguos alumnos de universidades laborables

Con gran ilusión hemos emprendido el camino de la organización del primer trofeo antedicho y con mayor, la han recibido los aficionados y sobre todo los participantes que ya han respondido en número de 7 parejas en primera categoría y 6 en segunda.

Los DOCE trofeos que han de repartirse a las tres primeras parejas clasificadas en cada categoría y el sistema de eliminatorias a doble partido, empleado por primera vez en nuestros torneos, han despertado en el aficionado el ansia de ver los nobles partidos llenos de virilidad y belleza.

El frontón del Colegio de San José, ya es popular; semana tras semana es frecuentado por cien-

tos de aficionados en su mayoría de Guadalajara y también los hemos visto de los pueblos cercanos donde tiene profundas raíces este deporte, aunque hoy no se practica.

Informamos a todos los participantes y a cuantos aficionados lo quieran presenciar que, el sorteo para las primeras eliminatorias, se llevará a efecto el próximo día 20 (miércoles) a las 19,30 horas en las oficinas del Club, sitas en la Delegación Provincial de Educación Física y Deportes, calle Francisco Cuesta, 2, 6.º

EL CLUB.

## Vino BOJURO

FUERTE Y DE BUEN PALADAR

## DISPONGO COMPRESOR

GRAN POTENCIA PARA DESMONTES Y PERFORACIONES

Razón: Transportes J. Santos. Teléfonos 22 34 98 y 22 43 58

GUADALAJARA



# (1-1) Cedió un punto el Deportivo juvenil frente al Valladolid

Mal partido el jugado por el Deportivo y el Valladolid, en el que únicamente se registraron seis tiros a puerta, cinco por el Valladolid y uno (el del penalti y gol) el Deportivo.

Durante todo el partido dominó el Valladolid el centro del campo, siendo el Deportivo quien jugaba al contraataque, que nunca llevó el peligro al marco vallisoletano. El equipo visitante supo aprovecharse de la circunstancia de su mejor preparación física para llevar la iniciativa durante todo el partido; sin embargo, tampoco respondió a lo que de un equipo como el Valladolid se esperaba.

En cuanto al Deportivo, le vimos bien atrás, donde se ha reforzado con un portero que si bien tuvo un fallo que costó un gol, realizó una parada de las que catalogan a un guardameta; en cuanto a la defensa, bien, con un Mena que sube y baja, cubriendo bien su zona; con un Prieto y Lucio, que afirman la zona de retaguardia por su dureza y sobriedad, y un Valentín que acusa subisonez pero que apunta maneras y en unos cuantos partidos puede convertirse en un gran defensa. En cuanto a la media, poco podemos decir salvo

que no marca al contrario, que no crea juego y carece de velocidad por la lentitud de Ladis y la premiosidad de Cubero, siendo Javi, a nuestro juicio, el mejor de esta zona y probablemente del equipo hasta el momento. En cuanto a la zona ofensiva, lo único que se puede decir es que los balones les llegan muy forzados. De todas formas, como en años anteriores, ha demostrado ser inoperante e incapaz de inquietar a las zagas contrarias.

Pero yendo con el partido, podemos decir que el Valladolid tuvo una buena oportunidad de marcar nada más comenzar que neutralizó Lizana. En el minuto treinta de esta primera mitad, un remate inofensivo del delantero centro visitante se le escapa de las manos a Lizana y entra mansamente; un fallo incomprensible.

También en el minuto treinta y siete, una extraordinaria jugada de Javi es culminada con un pase a Lucas, quien se interna en el área y es derribado, decretándose el correspondiente penalti que tradujo Javi en el primer y último tiro a puerta del Deportivo, que felizmente acabó en las mallas vallisoletanas. La segunda mitad continuó con la misma tónica y fue de gran aburrimiento.

Dirigió el encuentro el señor Manzano, que a nuestro juicio no tuvo una buena actuación, a cuyas órdenes los equipos se alinearon:

**VALLADOLID:** Chamorro, Poncela, Cuaresma, Moisés, Poveda, Alejandro, Pascualet, San Pedro, Javi (Villalba), Aragón.

**DEPORTIVO:** Lizana, Prieto, Valentín, Mena, Lucio, Ladis, Masa (Tony), Cubero, Lucas, Javi, Segovia (Guillermo).

**TORCAL.** Otro procedimiento es ir al

## Folklore de Guadalajara

# Cantares populares del antiguo señorío de Molina

Ya dijimos en alguna ocasión, que la provincia de Guadalajara posee en trajes, costumbres, danzas y cantos populares una riquísima y variada tradición folklórica que, con hondas raíces en la historia local de cada ciudad, villa pueblo o aldea, sale en todos los rincones al paso del observador, conservando todavía su pureza típica a través de los siglos y que los avances de la civilización industrial no han podido borrar.

Nosotros hemos recibido en libros, ensayos y artículos buena parte del folklore del antiguo Señorío de Molina, trabajos que a veces merecieron ser incluidos en libros y ensayos de autores extranjeros, admirados de nuestra riqueza artística popular. Los «Mayos», «El bandeo» en las procesiones, etc. y las numerosas recogidas en el volumen «El secreto del lago» (sobre la laguna de Taravilla; la luz de la selva», de Peralejos; «La Cueva de Ruy Gómez», también de Peralejos de las Truchas, y muchas más).

Como estimamos interesante, decimos ahora que en el actual partido judicial de Molina de Aragón en general y en particular en los pueblos de Checa, Alustante, Peralejos de las Truchas, Taravilla, Poveda y otros, existe la superstición o medicina popular siguiente. Se lleva sal en grano gordo a la pila del agua bendita de la parroquia y sin que nadie se de cuenta, echan un grano de sal por cada verruga que se tenga (curación de verrugas), diciendo: Verrugas traigo, verrugas vendo; aquí las dejo y me voy corriendo».

monte y se cogen tantos cucos de enebro como verrugas se tengan, se envuelven en un papel y se esconden por una segunda persona, mientras el interesado está vendado. Dan unas vueltas por los alrededores, se le quita venda y si no encuentra los cucos, a medida que estos se vayan secando, se le caerán las verrugas a trocitos.

En cuanto al folklore rimado, veamos las siguientes coplas: alusivas a pueblos del partido de Molina, algunos lindantes con la sierra de Albarracín:

*"Por Piqueras salió el hambre, por Tordesillos pasó, en Setiles hizo noche y en el Pobo se quedó.*

*Orihuela está en un hondo, Motos en un Pedregal y en el picacho más alto, la Virgen del Tremedal.*

*El que haya visto las Minas y los Arcos de Teruel, y el Caracol de Austante, nada le queda que ver.*

*Peralejos y Molina, y el pueblo de Maranchón, se beben casi to el vino que crian en Aragón.*

*De Alustante y Alcoroches salen los bufenos soldados, de Checa los fanfarrones, de Orea los desgraciados.*

*Mejina y Pinilla corral de vacas, Terzaga y Peralejos guapas muchachas.*

*Los pastores no son hombres, pues viven como animales, se encieran en la paideras y duermen en los corrales.*

*Miralas por donde vienen tan peinadas y compuestas, para que algún desgraciado cargue con la cruz a cuestas.*

*Has pensado relucir como cazo en espetera*

*y te has venido a quedar como culo de caldera. Echas los humos muy altos y la chimenea es baja, ¿entiendes lo que te digo?, que eres pobre y vas muy maja. En tu vida te enamores de las mozas de verano, que son como la valluecas mucha pompa y poco grano. Las muchachas de Mejina son jóvenes y bonitas, pero son más pedigueñas que las ánimas benditas.*

Rivalidad de Patronos religiosos en las fiestas comarcales: *Al glorioso San Mateo no pué el Cristo de Chequilla, ni San Roque el de Mejina, ni San Juan el de Pinilla.*

Alusivas a hechos sucedidos, sobre la costumbre de vestir y colgar los Judas la víspera de la Pascua de Resurrección. Resulta que los Mozos de Peralejos de las Truchas, se lo quitaron esa noche a los de Pinilla de Molina y luego le prendieron fuego, cantando en son de chufia: *En Pinilla nació el Judas, por Vallorente pasó y por su mala cabeza Peralejos lo quemó.*

Sobre Molina de Aragón: *Tres cosas hay en Molina que causan admiración el Alcázar, el Giraldo y la Torre de Aragón.*

Los molineses, antaño, les gastaban bromas a los pueblos inmediatos: *Canales y Ventosa, Rillo y Corduente, llevan leña a Molina ¡la pobre gente!*

El folklore del antiguo Señorío de Molina es rico y abundante, y no cabe en los estrechos cauces de un artículo.

José SANZ Y DIAZ.

## RESULTADOS

**III DIVISION (Grupo IV)**  
San Fernando, 0; Portuense, 0. Murcia, 3; Sevilla Atl., 2. G. Melilla, 2; Valdepeñas, 1. Almería, 4; Badajoz, 2. Cacereno, 1; Diter Zafra, 1. Mérida, 1; Jerez C. D., 0. **GUADALAJARA, 1; Linares, 1** Algeciras, 4; Orihuela, 1. Jerez Ind., 1; Ceuta, 0. Descansó: Betis.

**SEGUNDA REGIONAL**  
Azuqueca, 2; Marchamalo, 1. Sigüenza, 2; Torpedo 66, 1.

**TERCERA REGIONAL PREF.**  
Cabanillas, 3; Fuenlabrada, 2. Arévalo, 1; Hogar Alcarreño, 0. Horche, 1; Atl. Valdeiglesias, 2.

**TERCERA REGIONAL ORDIN.**  
Torija, 2; Alovera, 5. Yunqueira, 1; Meco, 1. El Casar, 1; Vicasa, 0.

**JUVENILES**  
**Liga Nacional (Grupo VII)**  
Guadalajara, 1; Real Valladolid, 1.

**JUVENILES - CATEGORIA REG.**  
Guadalajara OJE - Chiloeches (aplazado)  
Humanes, 0; Azcuqueca, 2. Marchamalo, 1; Guadalajara B, 2. Humanes, 0; Azcuqueca, 2. Alovera, 1; Sigüenza, 0. Horche, 6; Yunqueira, 0.

**BALONCESTO**  
Interprovincial masculino  
Fedisa Avila, 114; Guadalajara, 56. Interprovincial femenino  
CREFF (Toledo), 33; Lovable, 29.

## COMPRO PAPEL Y LIBROS

Archivos, revistas, periódicos, boletines. Calle Alarcón, 117. Teléfonos 22 03 39 y 22 05 90. VILLAR

## Baloncesto

# Buen debut del LOVABLE A un minuto del final iba empatado a 29

Comenzó el domingo el torneo en el grupo interprovincial de la II División de Baloncesto femenino.

Guadalajara participa en él con el equipo Lovable C. B., que integra, además de sus jugadoras habituales, a las más destacadas del desaparecido Medina.

Su presentación, ante el fuerte equipo del CREFF, en Toledo fue altamente satisfactoria en cuanto a rendimiento del conjunto, que a punto estuvo de traerse los puntos.

Después de un encuentro muy

igualado, se produjo igualada a 29 en el minuto 19 del segundo tiempo, y a los 39, a uno del final, marchaba delante por un punto, aunque después acabó perdiendo por 33-29, merced a la parcial actuación de los árbitros en estos momentos decisivos, después de que habían pasado casi desapercibidos en el resto del partido, con una actuación imparcial.

Jugaron por el Lovable: Loles (8), Gloria (8), Bea, Marisa (3), Peña (8), Celia (2), Pilar y Anita. Destacaron Loles y Bea.

## ESTUDIO FOTOGRAFICO

# ALFONSO REYES

Trabajos industriales Blanco y color  
Bodas Trabajos para aficionados  
Bautizos  
Comuniones Fotocopias (entrega rápida)  
Banquetes Murales para decoración, etc.  
SERVICIO A DOMICILIO  
Luis de Lucena, 3 - Teléfono 21 16 37 - Guadalajara

## TABIQUES y DIVISIONES, S. A.

FABRICANTE DE LOS PRODUCTOS DE COMPARTIMENTACION PARA OFICINAS

# Divisiones comelsa

## Tabiques



BUSCA DISTRIBUIDOR

de sus productos en la provincia de Guadalajara que esté introducido en el ramo de la construcción o mobiliario y artículos para oficina

Será necesario disponer de personal de venta, montadores y almacén

Interesados dirigirse a:

TABIQUES Y DIVISIONES, S. A.  
Apartado 141  
Berrioplano. PAMPLONA  
Teléfono 30 04 75





**CAJA DE AHORROS  
DE ZARAGOZA, ARAGON Y RIOJA**  
Nuestra Caja es nuestro pueblo.

**Actos en conmemoración de su centenario**

**Domingo 24 de octubre**

**12 horas**

# Festival Folklórico Popular

con la actuación del grupo

**«Nuestro Pequeño Mundo»  
y Manuel Royo (humorista)**

**(Plaza de Toros)**

**1 de la tarde**

**Actuación de las marionetas de TINA FRANCIS**  
dedicada a todos los niños de Guadalajara  
**(Recinto de la plaza del mercado)**

**7,30 de la tarde**

**Recital de la Coral Polifónica**  
**"MIGUEL FLETA", de Zaragoza**  
**(Iglesia de Santiago Apóstol)**

**Entrada libre a todos los actos**

**1876 Cien años a su servicio 1976**

## Ultima hora sobre la potabilidad de las aguas

La Delegación Provincial de Sanidad, con fecha 15 de los corrientes, nos ha remitido la relación de fuentes declaradas potables o no potables, como consecuencia de recientes análisis de sus aguas. Esta relación viene a modificar o complementar la publicada en nuestro número anterior, y para una general orientación, nuestra redacción ha resumido ambas relaciones, tratando de facilitar una información general al día de hoy.

Somos conscientes de que se dan algunas anomalías como en el caso de la fuente del Mesón Hernando (declarada no potable

en la relación primera) y la fuente de la carretera N-II (debajo del Mesón), calificada en la segunda como potable, y en el supuesto de que ambas sean una misma cosa que tampoco sabemos.

También que no queda suficientemente claro el caso de algunas fuentes de casco urbano, que no se especifica cual, en el supuesto de que haya varias (Horche).

### FUENTES POTABLES

#### GUADALAJARA

Fuente de la vía del ferrocarril. Fuente del río (debajo del Hospital).

Fuente de la carretera N-II (debajo del Mesón).

#### TARACENA

Fuente de la carretera. Fuente de abajo.

#### LUPIANA

Fuente del empalme del Monasterio.

#### FONTANAR

Fuente del lavadero.

#### MARCHAMALO

Fuente del Val.

#### CABANILLAS

Fuente pública. Fuente de la Red.

#### IRIEPAL

Fuente de arriba.

### FUENTES NO POTABLES

#### GUADALAJARA

Fuente de la Niña. Fuente debajo del Mesón Hernando.

#### LUPIANA

Fuente casco urbano.

#### FONTANAR

Fuente de abajo. Fuente de la red general.

#### IRIEPAL

Fuente casco urbano.

#### HORCHE

Fuente casco urbano. Fuente de la red general.

Nota: Las personas que se suministren de las fuentes con agua potable, deberán añadir una gota por cada litro de agua, de lejía de hipoclorito (se usa para lavar la ropa), que no lleve detergente incorporado y que tenga una concentración de 20 gramos de cloro libre en un litro.

Las calificaciones posibles para un agua son: Potable, no potable y Sanitariamente tolerable. No existe la calificación de «contaminada». El agua de la Fuente de la Niña tiene Escherichia Coli, germen que normalmente vive en el intestino de las personas, y clostridios sulfitorreductores, que también viven en el intestino humano. La presencia del primero indica «contaminación», valga la palabra, fecal reciente y la del segundo, «contaminación antigua».

### DELEGACION PROVINCIAL DEL SERVICIO DEL MUTUALISMO LABORAL

#### ANUNCIO DE CONCURSO

Precisando esta Delegación Provincial del Servicio del Mutualismo Laboral, adquirir unos locales para instalar sus oficinas, se pone en conocimiento de aquellas personas naturales o jurídicas a quienes pueda interesarles, que hasta el día 15 de noviembre de 1976, se admitirán ofertas en exclusiva, señalando en las mismas el plazo máximo de vigencia que mantiene el concursante y que reúnan las siguientes características:

—Superficie: Unos 3.000 metros cuadrados.

—Lugar céntrico, aunque no tenga valor comercial.

—Distribución en dos plantas, que correspondan a baja y primera o primera y segunda. También deberá incluirse, caso de que en el edificio esté prevista la construcción de sótanos, oferta de todos o parte, como solución alternativa bien con destino a planta de aparcamiento o para instalación de los servicios, almacenes, etc.

—Que tengan acceso independiente del general del edificio y, a ser posible, que el servicio de aire acondicionado sea también exclusivo.

—Que la resistencia de los forjados sea, como mínimo, de 400 kilos por merto cuadrado.

—Que la altura de los techos sea, como mínimo, de 2,70 metros

En la oferta deberá hacerse constar el estado actual en que se encuentra la construcción, así como sus características técnicas, plazo para su entrega y forma de pago. A ser posible, esta oferta se referirá no solamente al valor de la estructura, sino que se incluirán cerramiento de fachada, solados, revestimientos, iluminación, servicios sanitarios, aire acondicionado y otras condiciones de entrega, especificando la calidad de los materiales.

Las ofertas se presentarán en sobre cerrado y lacrado, dentro del plazo señalado, en el registro de la Delegación Provincial del Servicio del Mutualismo Laboral.

La apertura de los sobres se efectuará ante notario el día que al efecto se señale y que será comunicado individualmente, con la debida antelación, a cada uno de los oferentes.

El importe de los gastos ocasionados por este anuncio, será por cuenta del adjudicatario.

**Imprenta DE MINGO**





**Tesoros  
que no debemos  
malgastar**

# MEDICAMENTOS: RESPETO

## Sólo el médico puede prescribirlos

Cada medicamento es un tesoro acuñado por hombres inolvidables. Es el fruto de mentes privilegiadas.

Es una generosa herencia a disposición de nuestra salud. ¡Un respeto para los medicamentos! Están ahí, por si Usted los necesita. No los malgaste.

Nadie debe usar medicamentos inadecuadamente.

Ni abusar de ellos. Porque, en el mejor de los casos, sería un gasto necio. Pero, también podrían en otros casos resultar contraindicados, o enmascarar síntomas, o crear resistencias del organismo ante tratamientos verdaderamente dramáticos.

Nunca se auto-recete. Nunca aconseje a otros.

Deje que su médico diga «qué», «cuánto» y «cuándo» le conviene a Usted. El tiene motivos para saberlo.



La Sanidad Nacional y la Seguridad Social velan por su salud. Colabore con ellas.



## En Budia

# Están dando clase en el comedor de la antigua escuela

(cuando hay un grupo escolar que podía estar funcionando)

## Es un ejemplo más del aislamiento de los pueblos, a donde no llegan las soluciones con rapidez

Desde luego que nuestra enseñanza está llena de hechos pintorescos. No vamos a poner ejemplos porque a lo mejor llenaríamos medio periódico, sólo recordando los casos de escuelas que han tenido que remozar a los pocos años de su construcción, o las que hubo que reparar antes de que se inaugurasen. Y esto, sólo en Guadalajara.

Ahora en el pueblo de Budia, en cuya escuela se dan cita niños de los lugares cercanos, una parte de ellos tienen que recibir las clases en el comedor, dado que su antigua aula se encuentra en

condiciones ruinosas, con abundancia de goteras, yesones que se caen del techo y demás «delicias». Nos han informado que el propio director de la escuela escribió una carta al alcalde del pueblo y a la Inspección de la Delegación Provincial de Educación y Ciencia, diciendo que no se hacía responsable si el estado de la escuela podía ocasionar una desgracia.

Ustedes pensarán y se compadecerán de los pobres niños de Budia y los alrededores, que ha-

biendo habilitado ya el comedor de la escuela, van a acabar dando clase en la iglesia o en la plaza del pueblo. No creemos que se llegue a estos límites, ya que lo más curioso del caso es que en Budia se ha construido un magnífico —en apariencia, por lo menos— grupo escolar de dos pisos, con tres aulas en el superior, servicios, comedor, cocina y calefacción en el bajo, que puede acoger a 120 alumnos, cuando en la escuela actual se imparte enseñanza alrededor de noventa. Al grupo escolar nuevo sólo le queda para estar finalizado una mano de pintura en el exterior y el visto bueno del arquitecto del Ministerio de Educación.

En fin, que pudiéndose haber utilizado el nuevo grupo escolar a partir del 15 ó 20 de julio, estamos a 19 de octubre, y los chicos dando clase en el comedor o arriesgándose a salir con un casto de la escuela.

El caso lo hemos traído como ejemplo, como significativo ejemplo del aislamiento en que se encuentran muchos pueblos algunas veces de la Administración provincial, y no digamos si en algunas delegaciones se practica todavía el famoso «guadalajarismo». El gobernador civil se ha desplazado esta semana a Sigüenza y Atienza, para conocer de lleno la problemática de aquellas dos comarcas «in situ». Sería conveniente que las delegaciones de servicios hiciesen lo propio, y tomasen buena cuenta de lo que ocurre en una de las provincias de España que tiene más municipios, con problemas que llegan tarde y mal hasta los sitios donde pueden ser solucionados, o, como en el caso de Budia, con soluciones fáciles que debieran ya haberse puesto en práctica. La distancia de la capital muchas veces significativa aislamiento, y no debe ser así, aún en un país con un sistema de administración centralizado.

WHITMAN.

### EXCMO. AYUNTAMIENTO DE GUADALAJARA

#### NOTA

Esta Delegación, participa a todos los propietarios de sepulturas de este Cementerio Municipal, que la limpieza de las mismas terminará el día 28 de los corrientes, a las dieciocho horas.

Asimismo se pone en conocimiento del público en general que, el día 1 del próximo mes de noviembre, Festividad de Todos los Santos, el Cementerio permanecerá abierto desde las 8 de la mañana, hasta las 6 de la tarde.

Guadalajara, 10 de octubre de 1976.-El concejal delegado, Francisco Borobia.

### SE VENDE PISO

C/ Amparo, 48. 120 metros. Cuatro dormitorios, salón-comedor, baño y aseo. Agua caliente y calefacción central. Reciente construcción. Razón en el mismo.

### RAZOLA

ES EL SASTRE DE LA DISTINCION PORQUE EMPLEA PANERIA DE LAS MAS ALTAS CALIDADES

## L.B.S. de España, S.A.

### PRECISA

Para sus divisiones de:

SWEDA: Cajas Registradoras.

CITIZEN: Máquinas de oficina.  
(Escribir y Calcular)

COPYER Máquinas Fotopiadoras

TURN-O-MATIC: Ordenador de Col.

## Distribuidores oficiales

Interesados, dirigirse a L. B. S. de ESPAÑA, S. A.

General López Pozas, 2-Madrid-16  
Teléfono 250 35 05.

# La Casa de la Cultura: sus fines (2)

A continuación ofrecemos el segundo trabajo que «BUDIERCA» ha preparado sobre las Casas de la Cultura; institución que no existe en Guadalajara, y que tan buena labor haría para desarrollar y coordinar, de una vez por todas, el sombrío panorama cultural alcarreño.

Impulsados por nuestro afán de completar nuestra información sobre las Casas de la Cultura, hemos encontrado un libro de Pérez Rioja, editado por la Asociación Nacional de Bibliotecarios y Arqueólogos, que viene a concretar el carácter que deben tener estas instituciones.

Hay que señalar el sentido de Casa abierta a todos, donde nadie se siente extraño, ni menoscabado o cohibido, ya que a ella se acude voluntariamente desde el niño que comienza a leer, al estudiante, al obrero, al industrial, al funcionario, hasta el profesor e investigador.

En este aspecto, debe ofrecer una amplia gama de actividades que se dirijan a niños y adultos. Para los primeros, serán de carácter educativo y recreativo, fomentando la participación en grupos, tales como periódicos y murales, recitales, marionetas, exposiciones de todo tipo, lectura de cuentos para fomentar su interés por la misma lectura, etcétera.

Respecto a los adultos, las Casas de la Cultura no tienen limitación de actividad, abarcando desde las palabras (conferencias, coloquios, teatro leído, tertulias... hasta la plástica (conciertos o recitales, audiciones musicales comentadas, ballet, mimos, exposiciones variadas, cine - club, cineforum, etc.). Así mismo las Casas de la Cultura tienen la posibilidad de atender a la educación de adultos, programando cursos de idiomas modernos, taquigrafía y mecanografía, bachillerato...

Para conseguir todo esto, la Casa de la Cultura necesita la

## HITA

### MUEBLES

### ELECTRODOMESTICOS

Cambiamos su colchón de lana por otro de muelles de las mejores marcas.  
Cervantes, 1 — Cifuentes, 33

LEA FLORES Y ABEJA

integración y colaboración de grupos plásticos, de teatro, sociedades fotográficas, cine-clubs, así como de los colegios profesionales (médicos, farmacéuticos, abogados, arquitectos, doctores y licenciados).

Finalmente, es la propia Casa de la Cultura la que debe programar aquellas manifestaciones del espíritu menos cultivadas, en atención a un desarrollo cultural armónico para toda la comunidad. No olvidemos que es el patronato rector, una vez constituido, el que debe programar y coordinar todas estas actividades, y que este patronato es representativo de todas las sociedades culturales a integrarse en la Casa de la Cultura.

BUDIERCA.

## Excma. Diputación Provincial de Guadalajara

### Anuncio de subasta de obras

En el Boletín Oficial del Estado número 232, de fecha 27 de septiembre pasado y Boletín Oficial del Estado número 245, de fecha 12 del actual, se publican anuncio extenso de subasta para contratar la ejecución de las obras siguientes, comprendidas en el Plan Provincial de Obras y Servicios para el bienio 1976-77:

Grupo I: Subasta de las obras de pavimentación, abastecimiento, distribución y saneamiento en Maranchón y diez más.

Tipo de licitación: 25.689.989 pesetas.

Grupo II: Subasta de obras de pavimentación, abastecimiento, distribución y saneamiento en Sacedón y 19 más.

Tipo de licitación: 54.600.696 pesetas (rectificado).

Plazo de presentación de proposiciones: Hasta las trece horas del día 21 de octubre actual, en la Secretaría General de la Corporación.

Apertura de plicas: Al siguiente día 22, a las trece horas.

Proyectos y pliego de condiciones: Se encuentran de manifiesto en la Secretaría de la Diputación Guadalajara, 14 de octubre de 1976. — El presidente, Francisco López de Lucas.

## Tenemos almacén sobran

Para mercancías ¿Les interesa? Llámenos. Transportes Santos. Teléfono 22 34 98

## Venimos vacíos por la tarde

De Madrid. ¿Les interesa? Llámenos. Transportes Santos. Teléfono 22 34 98

## Imprenta DE MINGO

# Bachilleres-Perito merc.-Título Medio

## Título profesional de Administrador de Fincas

Convocatoria para obtención del TÍTULO PROFESIONAL DE ADMINISTRADOR DE FINCAS (rústicas y urbanas), indispensable para ejercer esta actividad, e incorporación al COLEGIO NACIONAL. Profesión libre de grandes posibilidades (compatible con cualquier otra actividad). Se exige ser español, VARONES y MUJERES, edad sin límites (véase GUIA). Título: Bachiller superior, Graduado Social, Perito mercantil, etc. (al solicitar la GUIA GENERAL DE INFORMACION es indispensable que indique el Título o Títulos que posea: Bachiller superior, Perito mercantil, Profesor Mercantil, Perito Agrícola, Licenciado en Derecho, etc.). Pruebas racionales y asequibles que puede preparar en su misma casa. Plazo de instancias RIGUROSAMENTE IMPROPRORROGABLE (hasta el día 30). Si le interesa, APROVECHE ESTA UNICA Y EXCEPCIONAL OCASION (ahora es el momento).

URGENTEMENTE (HOY MISMO) recoja personalmente o pida por correo (adjuntando veinte pesetas en sellos para gastos) la GUIA GENERAL DE INFORMACION, con modelo oficial de instancia. Diríjase a CENTRO DE ESTUDIOS ADAMS, Sagasta, 23, MADRID-4. Teléfs. 445 93 35 y 445 92 88



**antes  
lo hicimos,**

**ahora  
lo repetimos...**

**...seguimos  
edificando  
sólidas y  
confortables  
realidades**

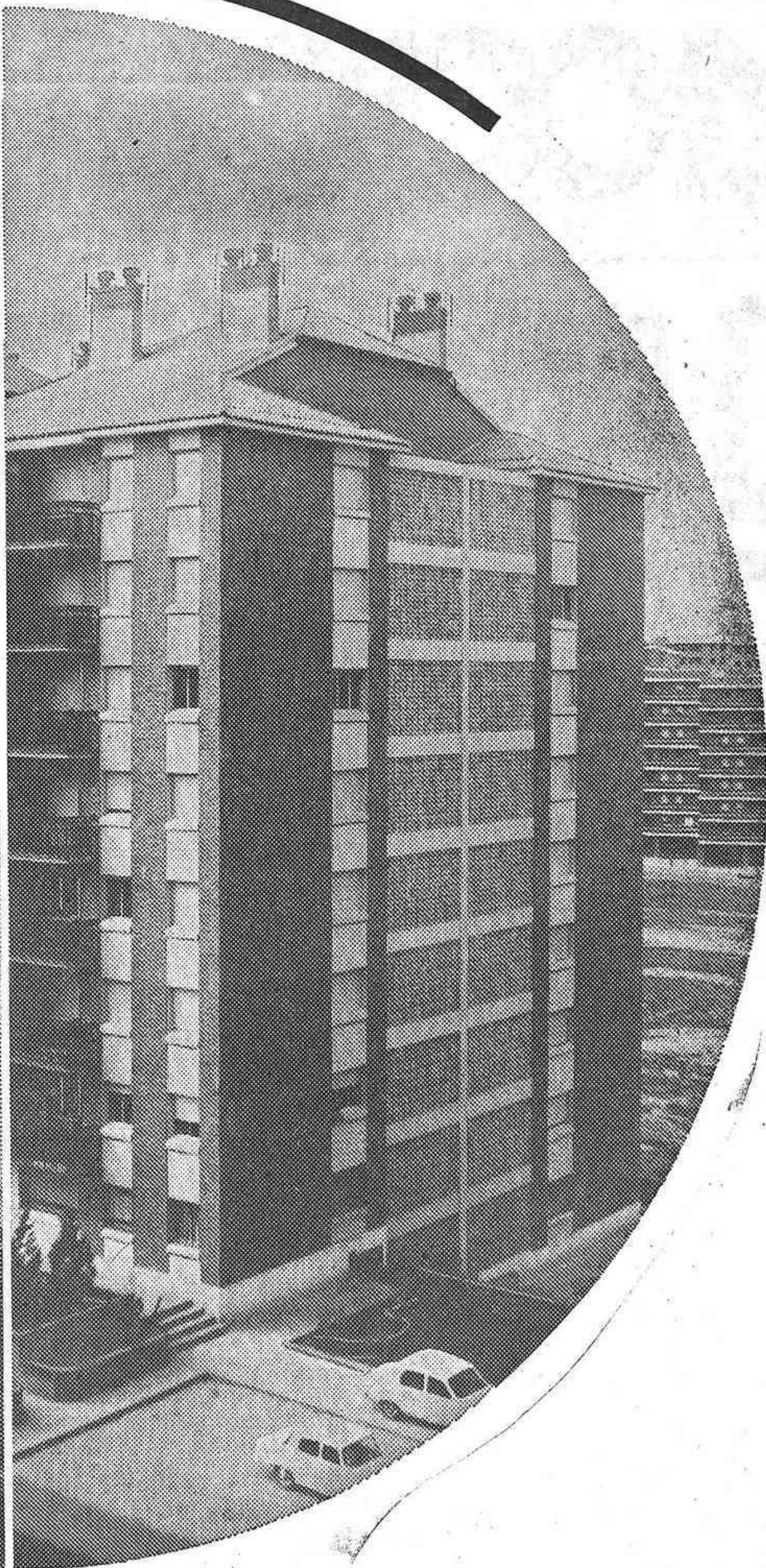

# ZODIACO (EL BALCONCILLO)

204 viviendas de residencia permanente acogidas al Grupo 1.º

## LOCALES COMERCIALES Y OFICINAS

- 5 dormitorios  
cuarto de baño y aseo  
salón-comedor  
cocina y terraza  
121,59 m<sup>2</sup> - 1.680.000 Ptas.

- 4 dormitorios  
cuarto de baño y aseo  
salón-comedor  
cocina y terraza  
104 m<sup>2</sup> - 1.458.000 Ptas.

- 3 dormitorios  
cuarto de baño  
salón-comedor  
cocina y terraza  
89,04 m<sup>2</sup> - 1.230.000 Ptas.

Parquet  
Calefacción central  
Ascensores de subida y bajada  
Plazas de garage  
Locales comerciales

Con la colaboración financiera de la  
**CAJA DE AHORRO PROVINCIAL DE GUADALAJARA.**

**15 años para pagar.  
Exenciones tributarias.**

PISO PILOTO, INFORMACION Y VENTA, EN LA PROPIA URBANIZACION (AVDA. DEL EJERCITO, S/N - TEL. 22 45 92)

Promociones Inmobiliarias de Guadalajara, S. A.



**PROINGSA**

- Cantidades a cuenta avaladas por la Póliza 39.035 de 7-4-76 de la Cia Española de Crédito y Caución, S. A., e ingresadas en la Caja Provincial de Ahorro de Guadalajara, cuenta especial n.º 2.026.
- Viviendas de Protección Oficial, Grupo 1.º Exp. GU. GI. 9517/73.

- Fecha de Calificación Provisional: 31-7-74. Terminación de obras: 1er. trimestre 1977.
- Autorización de cantidades a cuenta Delegación Provincial Ministerio de la Vivienda de Guadalajara fecha 19-4-76.
- Autorización del Registro de Publicidad de la Delegación de Guadalajara núm. 3/76



# ACCION INFORMATIVA

Por Fernando Chápuli

## LO QUE CUESTA MORIR

(en Guadalajara)

Morir es un vocablo frío, horripilante y macabro que a muchos pone nerviosos.

La superstición y las viejas creencias que se resisten a ser aniquiladas han formado un grueso e infranqueable velo que encierra relatos a veces tan desagradables que conscientemente dejamos al margen en un lejano olvido. Temas legendarios desde los tiempos más antiguos y que la tradición popular ha ido arrastrando nos testifican, sin ningún fundamento médico o natural, relatos macabros de difuntos, tales como el crecimiento del cabello y las uñas tras el óbito, la evo-

nuestra capital es casi una ganga, ya que en ninguna ciudad de España los precios son tan bajos como aquí. Ya es un aliciente importante, ¿no les parece? En Barcelona, pongamos como ejemplo, viene a costar el doble.

### EL OBITO

Cuando el enfermo próximo a expirar le sobreviene el óbito, los transtornos y los problemas que la muerte acarrea para la familia son innumerables; la funeraria realiza un básico papel en ese momento de incertidumbre, ya se encarga de todos los servicios y tramitación que un enterra-

del mismo, hasta un límite aproximado de 60.000 pesetas. No se puede enterrar un cadáver sin ataúd, suponiendo éste el 45 por 100 del precio total del entierro.

### ARCA DE TRASLADO

Cuando hay que trasladar un cadáver fuera de la provincia o límites, el arca debe tener revestimiento interior de plomo o zinc, un filtro depurador de gases... constituyendo el traslado, sepelio ordinario y suele valer unas 25.000 pesetas con todos los servicios incluidos. El traslado más económico es en avión y el más costoso en barco. Como dato curioso diremos que desde Guadalajara a Lyon, en 1970, un traslado costaba 14.542 pesetas; sirva este ejemplo para hacernos una idea.

### EMBALSAMAMIENTO

Para realizar cualquier traslado o después de las 72 horas del óbito, hay que embalsamar. Esta momificación se realiza abriendo la arteria femoral a la altura del triángulo de Escarpa, y se inyecta formol, utropina y alcohol, a igual que en pulmones y vientre, y luego se espolvorea Hexamiliten-tetramina por los orificios naturales. La momificación en muertes naturales suele durar cerca de una hora y cuesta de 25.000 pesetas como límite máximo, y bajando el precio si es más pobre la disolución que se inyecta.



Entrar aquí vale de 10.000 a 13.000 pesetas, lo más económico

Otro dato curioso es que un cadáver sin embalsamar dura unos 10 años en nicho y 5 en sepultura de tumba.

### EL ENTIERRO

Dentro del llamado entierro se incluye el funeral, éste suele costar unas 500 pesetas, sin tener en cuenta las velas a las que da lugar, a igual que otros servicios, como colocación del cadáver, corrido de tapa, etc., etc. Según se nos ha manifestado, un problema grave en funerarias es la acumulación con otras misas fúnebres, sobre todo, por la tarde, cuando se cierra el cementerio, a las seis. La solución estaría en realizar la misa en la capilla del camposanto y no en las parroquias, como se viene haciendo.

El alquiler de la carroza o vehículo fúnebre cuesta unas 500 pesetas; los cargadores del ataúd y personal unas 900 pesetas, las pompas fúnebres 125 pesetas; el autobús para parientes y conocidos del finado con el itinerario domicilio mortuario-parroquia-cementerio, unas 1.500 pesetas, cada corona de flores, sea natural o artificial, unas 3.000 pesetas, tasas, impuestos, esquelas, taxis, y otros servicios hacen un total, juntamente con las cifras apuntadas en anteriores apartados, sin incluir el embalsamamiento y arca de traslado, de 10.000 a 13.000 pesetas, siendo lo que CUESTA MORIR EN GUADALAJARA.

## El precio de un ataúd puede llegar a las 60.000 pesetas

Cuando el finado no cuente con familia o los ingresos de ésta no pueden satisfacer dicha cantidad, los gastos del entierro corren por cuenta del Ayuntamiento en el primer caso, en el segundo, por acuerdo mutuo con los parientes, la funeraria pone un precio especial más económico, pagando ésta las pérdidas a que hubiera lugar.

A las anteriores cifras hay que aumentar el tipo de sepultura que se elija: temporal o perpétua. En las sepulturas existen clases diferentes. De primera clase, situadas en el patio del cementerio denominado Ntra. Sra. de la Antigua, en el que hay panteones y sepulturas perpétuas; pagándose 1.000 pesetas a los 10 años. Las de segunda clase se encuentran en el llamado patio

de la Soledad, en el que existen panteones muy antiguos y perpétuas; es el patio con mayor solera de los cuatro que hay. Se paga 750 pesetas a los 10 años. En el tercer patio hay temporales de primera clase, panteones como el conde de Romanones y perpétuas. En el último patio, llamado de Santa Isabel, hay tumbas perpétuas, sepulturas de tercera clase, fosas comunes, columbarios y osarios.

Una sepultura perpétua viene a costar unas 23.000 pesetas con cabida para cuatro cuerpos. La temporal, con cabida para seis o siete cuerpos se rige por precios independientes y renovar la cuesta 300 pesetas cada cinco años. Caso de no producirse tal pago, los restos pasan a la fosa común, conociéndose por medio de un fichero que posee el Ayuntamiento, la identidad de cada esqueleto.

A estos precios hay que aumentar la labor del marmolista en la piedra, los gastos dependen del gusto familiar.

### LA INCINERACION

La incineración de cadáveres

## Lo más barato, de 10.000 a 13.000 pesetas

cación de toda la vida momentos antes de expirar, el hallazgo de cadáveres en el interior de ataúdes arañando la tapa y un sin fin de patrañas, que no han podido ser demostradas bajo ningún concepto. Casos de muertes provocadas por colapso a lo largo de la historia, relacionadas con cementerios, tinieblas y objetos, nos manifiestan que han sido en su mayoría —por no decir en la totalidad— fruto imaginativo del experimentador lleno de miedo y de sensaciones nefastas, que se alejan rotundamente de la realidad. Miles de anécdotas relacionadas con la muerte le han dado ese carácter misterioso y enigmático, que en ocultas oquedades de nuestro cerebro, todavía existen como ascuas incombustibles. Nuestro propósito no es ni mucho menos hacer novela de algo ya tan tratado desde que el hombre habita la tierra. Es tratar, de forma fría —que es como se concibe—, la pregunta o la afirmación tan conocida de «cuánto cuesta morir». Es cierto que la frase entre comillas tiene dos significaciones o una doble interpretación: el valor moral, doliente y significativo, se nos escapa de las manos, por no ser nuestra intención. Hemos pretendido hacerla realidad, bajo el punto de vista económico, atendiendo únicamente a las cifras que un fallecimiento trae consigo en Guadalajara. Según datos facilitados a «Flores y Abejas», morir en

miento trae consigo.

Ojeando el Reglamento de Policía Sanitaria Mortuoria, sacamos una conclusión que en la mayoría de las veces no se cumple teóricamente. El artículo 15 de dicho Reglamento dice así: «Los cadáveres permanecerán en el domicilio mortuario hasta después de la confirmación de la defunción por el médico adscrito al Registro Civil. Esta permanencia no podrá ser inferior a 24 horas, con carácter general, ni exceder de 48 horas desde la del fallecimiento». Por todos es conocido que dicho artículo no se cumple por lo general, cuando el finado tiene familia; en lo contrario sí. Es un acuerdo entre la familia del interfecto y el médico que firma la orden de entierro. Oficialmente esta cláusula se verifica, pero teóricamente nó, ya que permanece menos tiempo del legislado.

Un certificado de defunción con partida de ésta incluida suele costar unas 125 pesetas y la tramitación del expediente unas 500.

### EL ATAUD

La caja, que por lo general suele ser de madera de pino, está construida con tablas de 15 milímetros de espesor, unidas solidamente entre sí y forrada en su interior. Un arca modesta suele costar unas 4.500 pesetas; a partir de ese precio, va encareciéndose según la artesanía y perfección

sólo se puede realizar en Madrid, siendo una forma de inhumación extraordinaria, si atendemos a la parte higiénica y de lugar. Las cenizas ocupan muy poco espacio. Suele costar este proceso unas 500 pesetas.

### REFRIGERACION

El proceso de invernación para conservar cadáveres en duelos, cada vez tiene más aceptación por parte de la familia, ya que el finado puede ser visto a través de una campana de cristal por un tiempo casi indefinido. Las instalaciones más avanzadas en este aspecto están en Barcelona. Guadalajara cuenta con una cámara frigorífica, que está instalada en la Residencia de la Seguridad Social.

Imprenta DE MINGO



# RESIDENCIAL Nuevo Alamín

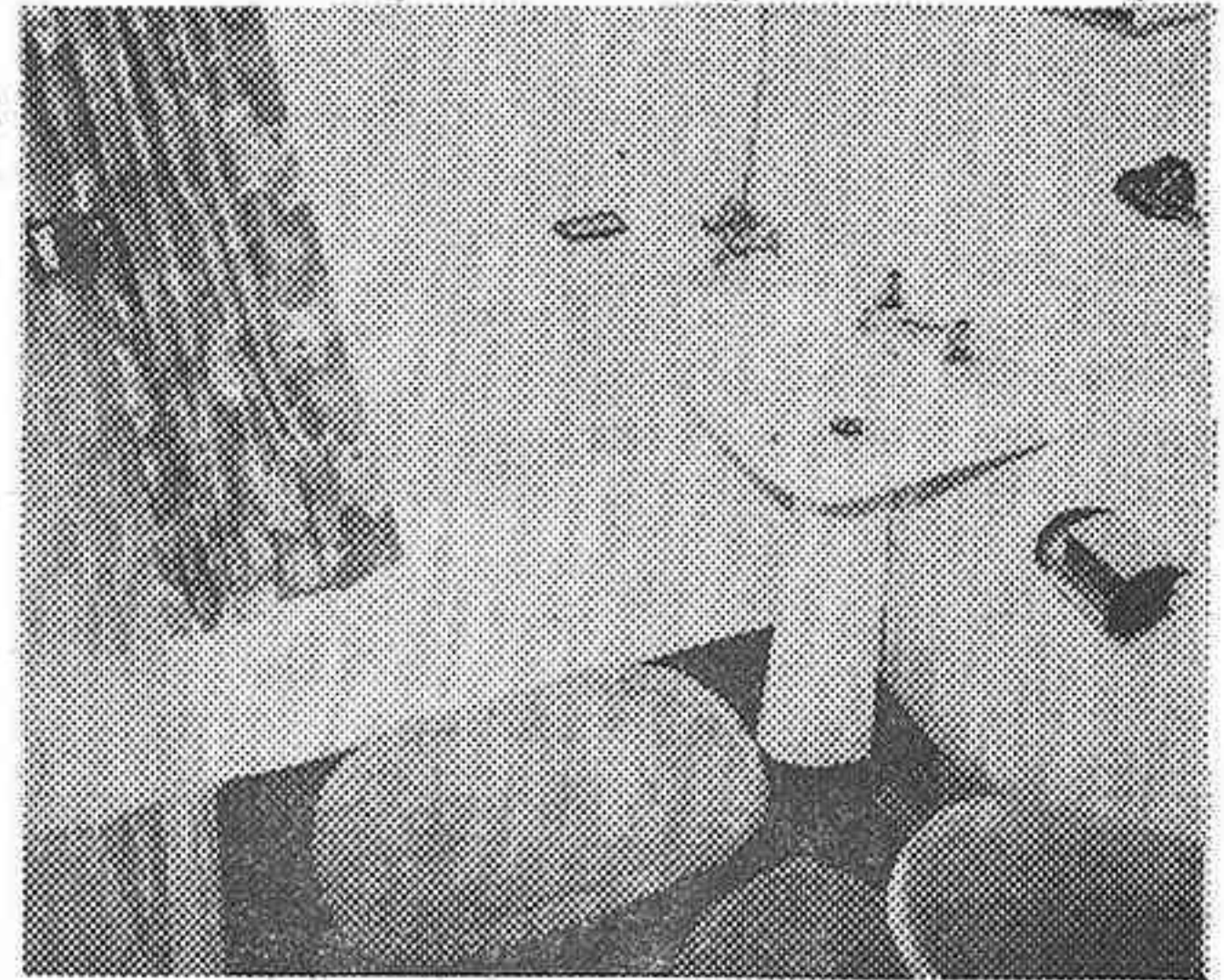
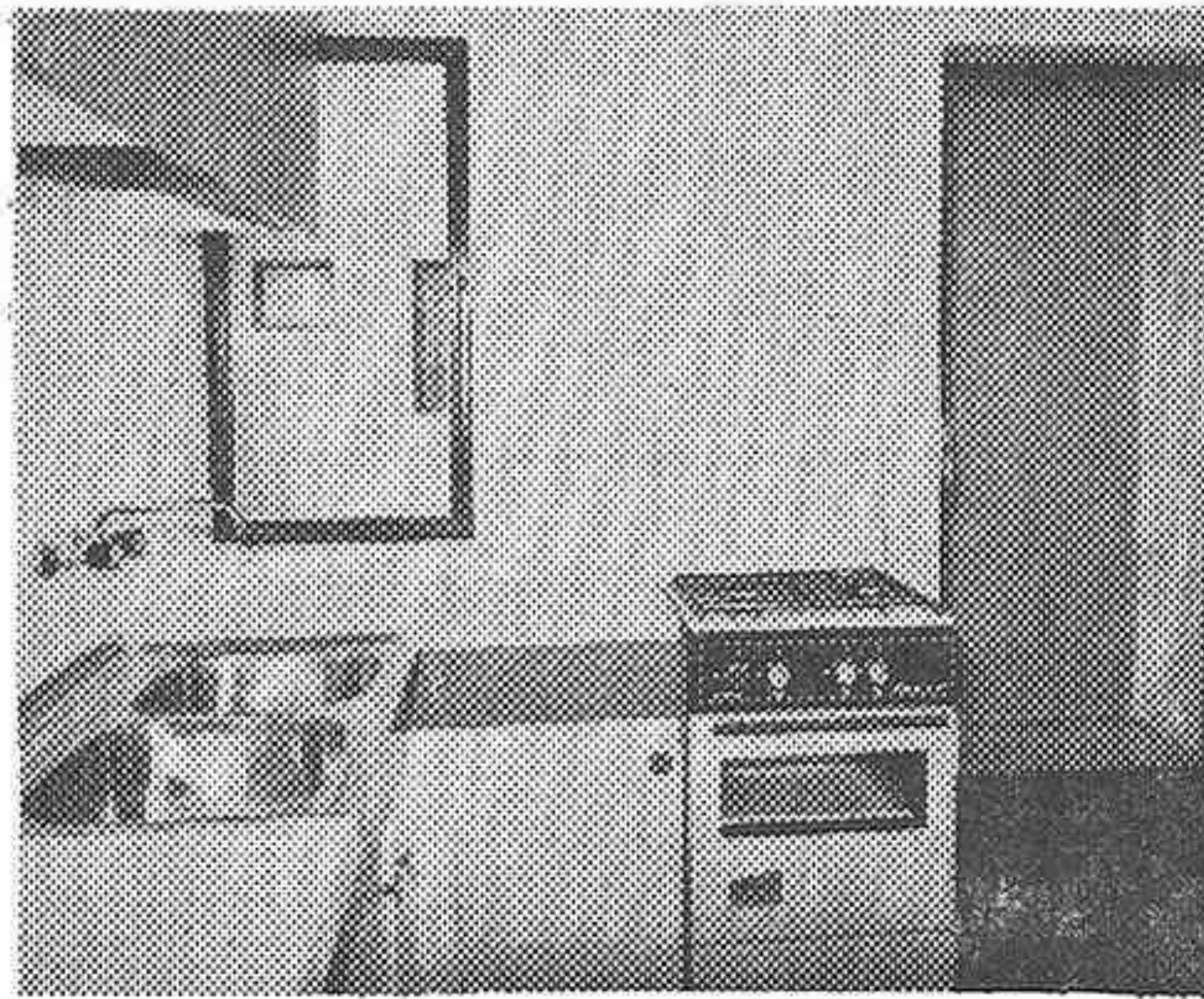
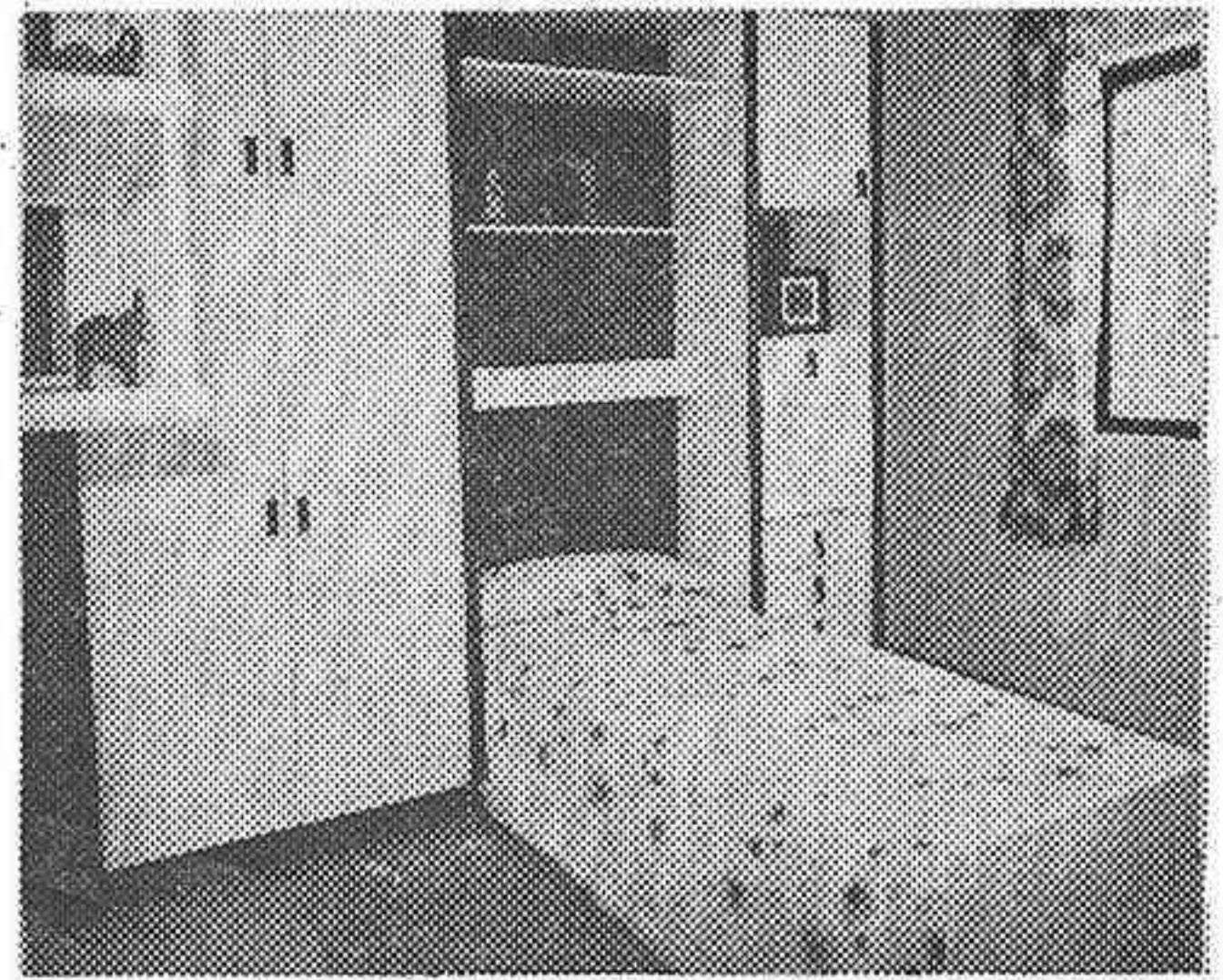
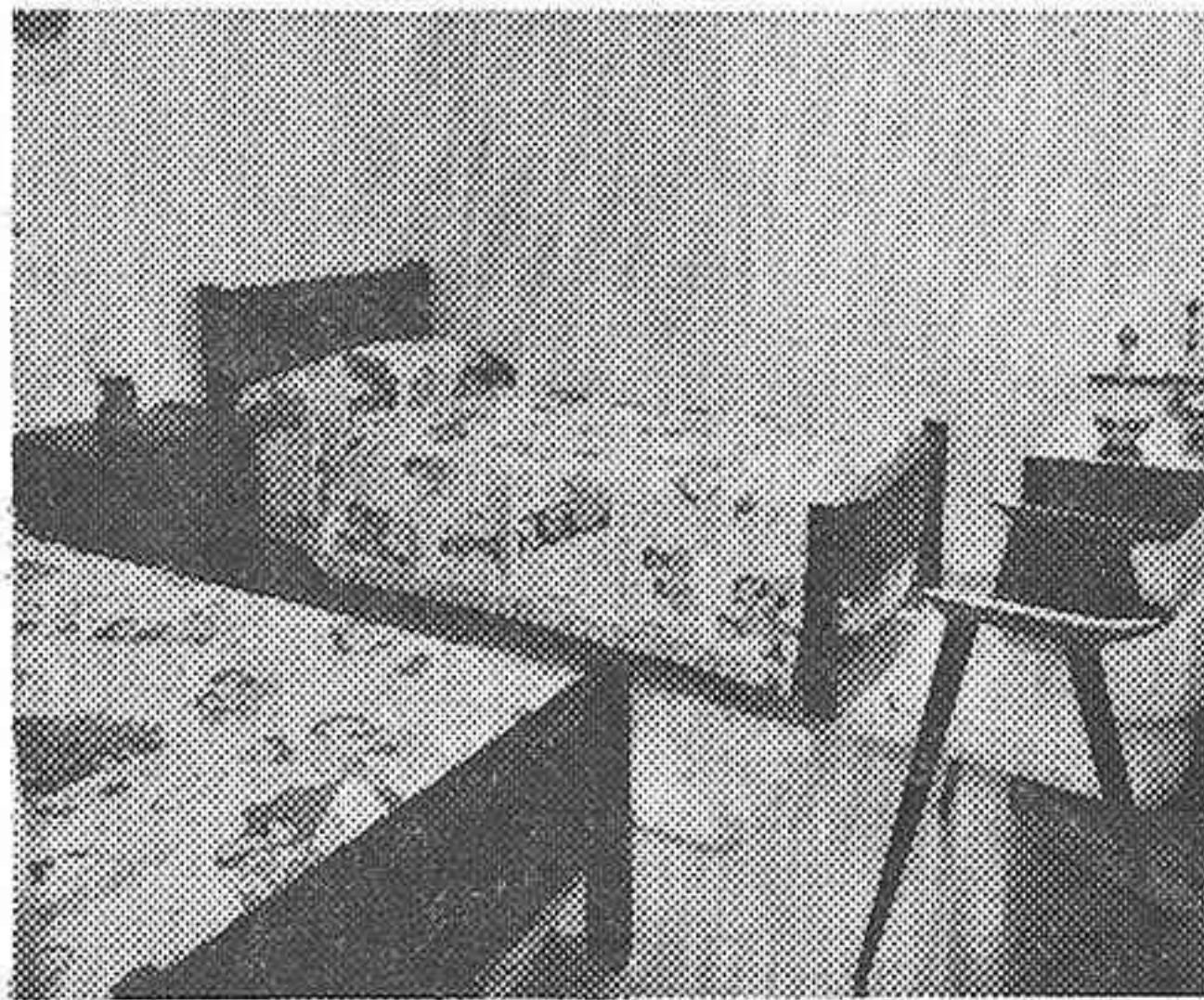
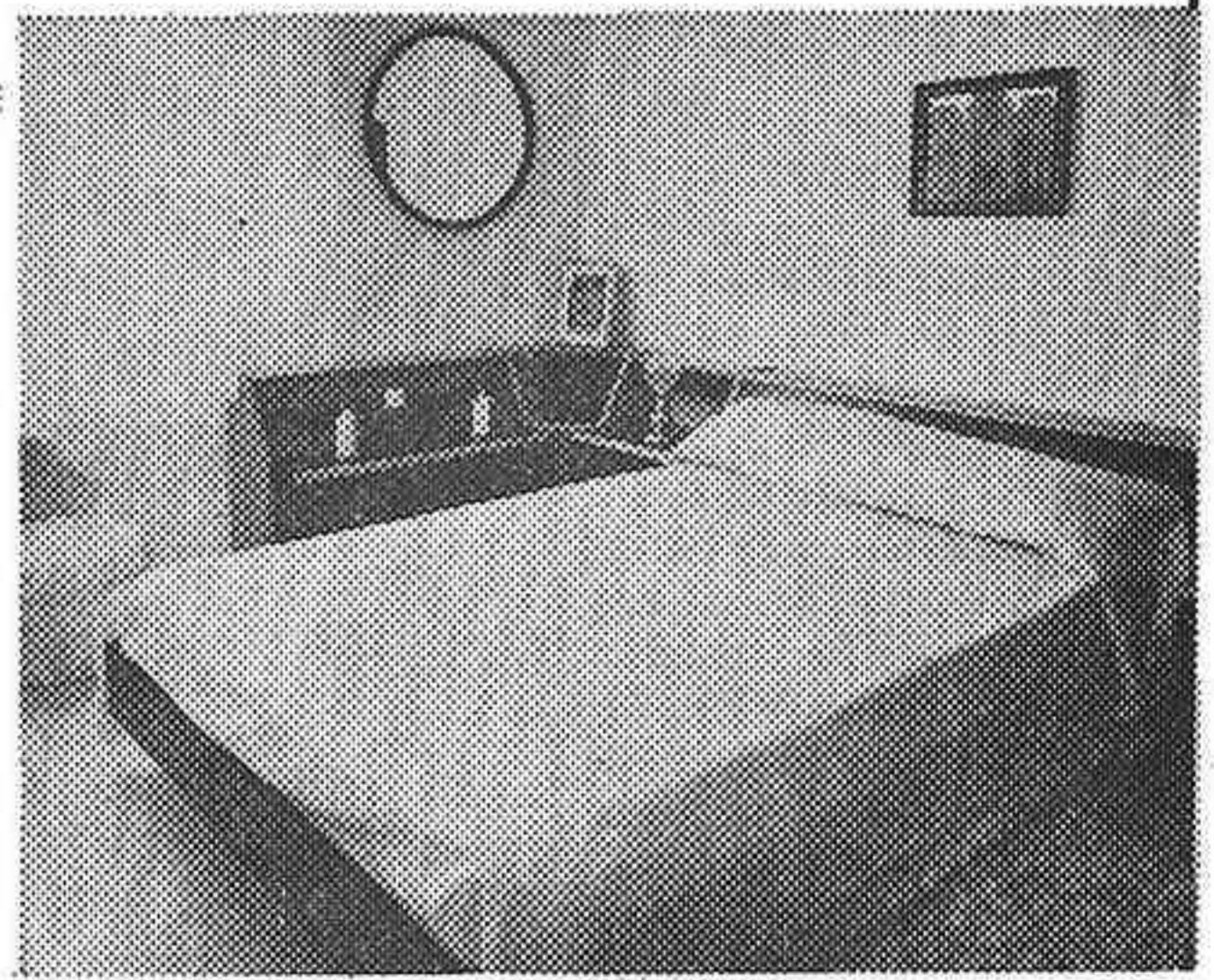
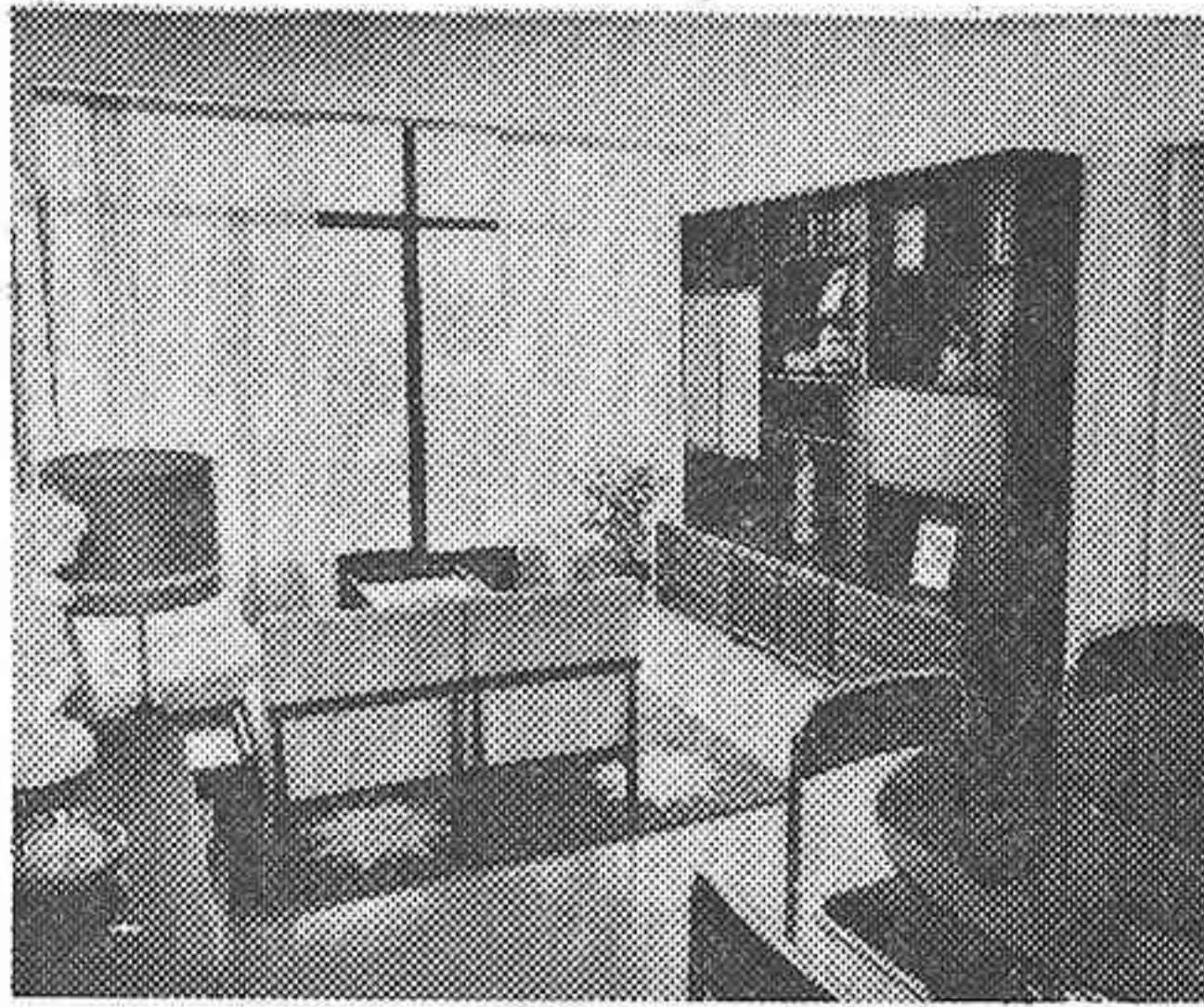

**Pisos  
con el  
100x100  
de calidad.**

**Visite piso piloto,  
incluso festivos.**

Estos son los pisos de Residencial NUEVO ALAMIN. Pensados y hechos a la medida de usted. Su estructura ha sido realizada detalladamente, para que usted pueda decorar con elegancia y gusto.

Tiene tres amplios dormitorios. Un salón-comedor con un gran ventanal que da a una espaciosa terraza. El cuarto de baño y la

cocina con tendedero están completamente alicatados hasta el techo. La carpintería exterior es metálica.

Y para mayor comodidad: Instalación eléctrica por calor negro. Portero automático. Dos ascensores de subida y bajada. Antena colectiva de UHF y VHF... y otras muchas gratas sorpresas que usted podrá descubrir visitando nuestro piso piloto.

Tipos de viviendas	Superficie construida	Precio total adjudicación	Entrada mínima	Aplazamiento promotora	Préstamo B. Crédito Construcción
A	85,41 m <sup>2</sup>	870.413.-	100.000.-	271.413.-	a amortizar en 18 años 499.000.-
B	84,55 m <sup>2</sup>	861.649.-	100.000.-	267.649.-	494.000.-



Información y solicitudes:

**FUNDACION GENERAL MEDITERRANEA  
PROMOTORA ALCARREÑA**  
Cerro El Alamín, Tel.: 22 25 08 - GUADALAJARA

Expediente: GU - VS - 516/74 - Régimen legal: 276 viviendas subvencionadas. Fecha calificación provisional: 10 - 2 - 74. Autorizado para percibir cantidades a cuenta por Delegación Provincial M.V. de Guadalajara, con fecha 5 - 3 - 76, póliza de afianzamiento con MAPFRE INDUSTRIAL, S. A. n.º 04862820079. Las viviendas habrán de destinarse a domicilio y residencia permanente del titular.

Anuncio autorizado por la Delegación Provincial del Ministerio de la Vivienda n.º 5/76



## temas de la CIUDAD

EL PUEBLO DE GUADALAJARA SIGUE DESINFORMADO RESPECTO A LA SITUACION DEL AGUA

Primero fueron los cortes de agua, después el barro, siguió la no potabilidad de algunas fuentes. En resumidas cuentas: muchas cosas —y no precisamente buenas— que explicar al vecino, al usuario, y no todas lo suficientemente claras respecto a la información que se ha dado sobre ellas. El último caso lo tenemos en la cuestión de las fuentes calificadas por la Jefatura Provincial de Sanidad como «potables», «no potables» y «sanitariamente tolerables». ¿Qué significan todos estos términos? ¿Qué molestias pueden ocasionar a quienes ingieran esas aguas? ¿Por qué no se ha dado a conocer las características de las mismas hasta hace unas semanas? Todo esto y algunas cosas más le quería preguntar al jefe provincial de Sanidad, señor Beato, cuando en la tarde de ayer le llamé a su despacho. Me dijo que iba a pasar una información detallada al gobernador civil, y que éste, si lo creía oportuno, lo daría a conocer a la prensa. Por mi parte voy a pensar bien, y confío que pronto las autoridades responsables puedan responder —no sólo leernos un informe— a la ristra de preguntas de todos los tipos que el vecindario se formula. Para el que ha estado bebiendo toda la vida en la «Fuente de la niña», decirle que ese agua tiene «Escherichia coli», sin más, suena un poco a película de risa. Las explicaciones deben darse pronto y tienen que ser claras. El vecino de Guadalajara ya ha tenido bastante con soportar los cortes de agua —antes— y la calidad de la misma —ahora— como para estar confundido con la potabilidad de las fuentes.

¿QUE PASA CON EL PROYECTO DE LA NUEVA RESIDENCIA?

Desde un tiempo a esta parte, no se ha vuelto a oír a hablar del tema. No sabemos en que situación está el proyecto, desde que un día oímos en un pleno municipal que se iban a vender unos terrenos cerca del colegio Diocesano en los cuales se ubicaría dicha Residencia de la Seguridad Social. Lo que si nos consta es la «situación límite» en que se encuentra la actual, en donde conseguir una cama es harito difícil, por lo que algunas veces te arriesgas a tener que ser operado de apendicitis en «La Paz» por el mismo motivo. La actual Residencia no se puede estirar indefinidamente hasta que un buen día los responsables de su construcción se decidan —o puedan— hacer la nueva.

Santiago BARRA.

## INGLES

Clases particulares. Diplomado: Santiago Barra de Lucas. Tnte. Figueroa, 11  
Teléfono 21 24 72

## A la hora de cierre

# El agua embarrada es "no potable" y debe ser tratada

### ● Solución de la Jefatura Provincial de Sanidad: utilizar filtros en los domicilios

El vecindario de Guadalajara está preocupado por la calidad del agua. Ultimamente, a esta inquietud, se ha sumado la producida al conocer que algunas de las fuentes clásicas de la capital y pueblos de los alrededores es «no potable». Fuentes de donde muchas personas llevan bebiendo agua desde hace 20 años, y ahora se enteran de que «no son potables». ¿Pero en que consiste esta «no potabilidad»? ¿Qué puede ocurrir a quien beba dicha agua? ¿No es potable tampoco el agua embarrada que en muchas ocasiones debemos beber? Preguntas, muchas preguntas, que no habían tenido una adecuada contestación hasta el momento. Se había lanzado la piedra de la primera información, pero no se había completado la misma.

En el transcurso de la semana pasada, nos pusimos en contacto con el jefe provincial de Sanidad, señor Beato, con la intención de que aclarase públicamente, y de una vez por todas, la situación real.

El pueblo tiene derecho a saber por lo menos los riesgos que tiene al beber este agua. Esto debe darse por descontado. Hablamos el lunes con el señor Beato, quien nos manifestó que, de momento no podía hacer una declaración pública. Hoy martes, por la mañana, hemos conseguido que la Jefatura Provincial de Sanidad nos de un avance de lo más esencial a ser tratado en la rueda de prensa a celebrar esta tarde a las siete. El próximo martes, pues, entraremos de lleno sobre el tema.

Por el momento, podemos decir, que el problema fundamental, a juicio del jefe y subjefe provincial de Sanidad, señores Beato y Vicente Martín, consiste en hacer llegar al consumidor los procedimientos para poder servirse de este agua. Respecto a las «no potables» hay dos tipos:

#### CONSUMO NORMAL

Esto se refiere al agua suministrada por Mancomunidad, que

es la que sale por los grifos de las casas, en el caso de que venga acompañada de barro. Su calidad es repugnante —nos cuenta el señor Beato— porque no hay quien la beba. ¿Qué hacer? Como una de las soluciones se podría considerar el adoptar en cada casa unos filtros de «tierra de Diatomeas» (que es un tipo de algas), los cuales lo instalarían los fontaneros. La solución podría suponer en pesetas, algo más de mil, pero «aunque el agua salga más limpia, no podemos certificar que sea potable», nos ha dicho el jefe provincial de Sanidad, añadiendo que «además habría que añadir dos gotas al litro de agua de una lejía al 20 por 100, debiendo de esperar 30 minutos para que tome contacto». Del mismo modo, el filtro habría que cepillarlo periódica-

mente para retirar la arcilla. FUENTES

En otra página ofrecemos una relación detallada de las fuentes calificadas como «no potables», y el tratamiento que requiere el agua poder consumida. Hemos preguntado si el beberla según viene, puede dar lugar a dolencias, y la respuesta ha sido afirmativa, «aunque mucha gente no crea que algunos trastornos han podido ser ocasionados por beber este tipo de aguas», nos han puntualizado en la jefatura provincial de Sanidad.

Potencialmente todas las aguas son susceptibles de convertirse en no potables, por lo que hacer caso de las recomendaciones sugeridas parece ser una cosa digna de tener en cuenta.

S. B.

## Inauguración de la agencia Ford en Guadalajara

### ● Vendido el cupo del «Ford-Fiesta» hasta mayo

Ayer, a las siete de la tarde, fue abierta al público la nave que la marca Ford ha levantado en el polígono de «El Henares», como agencia en nuestra provincia.

La nave tiene 1.700 metros cuadrados y se halla en una parcela de 2.300, próxima a la entrada al polígono, por el acceso de la carretera de Marchamalo.

Don José González, asistido del personal de la agencia, atendió a los numerosos invitados y público que acudió a presenciar, en directo, el nuevo vehículo Ford-Fiesta, atracción de máxima actualidad en el mercado del coche.

El cupo concedido a Guadalajara hasta final de año es de 56 vehículos, que ya ha sido comprometido. Del mismo modo, todos los automóviles de este tipo que hayan de venir a Guadalajara, hasta el mes de mayo próximo

inclusive, ya tienen peticionario. Su precio, puesto en carretera, es de 210.000 pesetas, resultando de evidente competitividad.

El señor González, con quien sostuvimos un amplio cambio de impresiones, nos dio a conocer también una noticia tan sorprendente como interesante: Ford va a fabricar repuesto de las principales marcas de vehículos del mercado nacional y va a montar taller para asistencia a todos ellos, con una idea comercial totalmente distinta y revolucionaria. Todas las piezas llevarán una garantía de seis meses, cualesquiera que sea el número de kilómetros rodados, y la eficacia de las reparaciones el de uno, también sin tope de kilómetros, con un marcado propósito de competencia en rapidez y precio.

# MUSICA

## Recital del orfeón «Santa Teresa»

El pasado día 15, festividad de Santa Teresa, en el salón de actos del Palacio del Infantado, y con organización de la Sección Femenina,

tuvo lugar un recital del orfeón «Santa Teresa», que patrocinó aquella organización.

Fue un recital completo, variado y de muy diversa dificultad.

La primera parte incluyó, preferentemente, piezas sacras, muchas de ellas de reciente incorporación al repertorio. La segunda tuvo matiz popular, y en ella estuvieron los mejores logros y los más encendidos aplausos.

El maestro Simón, solistas y conjunto, cosecharon un triunfo estimable.



—Pillín, con que agua del Sorbe, ¿eh?

Vino BOJURO  
FUERTE Y DE BUEN PALADAR

Anúnciese en las páginas de «Flores y Abejas»