LOS EXITOS PARCIALES AYUDAN AL DERROCAMIENTO DEL FRANQUISMO

España Popular

SEMANARIO AL SERVICIO DEL PUEBLO ESPAÑOL

AÑO I.—NUM. 28 | Gerente: JOSE ARMISEN | Redactor Jefe: J. IZCARAY | México, D. F., Noviembre 16 de 1940 | Redacción y Administración: Calle Rosales Núm. 2.—Depto. 8. | 10 CENTAVOS

Registrado como artículo de 2a. clase en la Administración de Correos, con fecha 28 de febrero de 1940.

PCE ARCHIVO

La lucha contra el hambre y el terror y por la paz, plataforma de acción común para todo el pueblo

La lucha heroica y titánica que nuestro pueblo lleva a cabo contra el poder franquista, se intensifica y se extiende. Así lo confirman, no solamente nuestras informaciones particulares, sino también las noticias insertas en periódicos que más bien muestran simpatía por el régimen que en España impera.

Esta lucha no es uniforme ni se desarrolla con la misma intensidad en los diversos sectores sociales ni en las diferentes zonas del país. En algunas provincias y entre ciertas capas de la población, se halla todavía en una etapa rudimentaria y no ha pasado de las formas elementales del chiste, del rumor y de las protestas esporádicas. En cambio, en otras provincias —en Madrid y en Asturias, principalmente— y en el seno de la clase obrera, ha asumido un alto nivel y formas superiores de combate organizado.

Es evidente que en las amplias masas populares de España no se ha logrado aún la necesaria unidad de criterio en torno a las experiencias de nuestra guerra, a las características de la situación interior e internacional, a las perspectivas que esta situación ofrece, a la salida concreta que hay que proporcionarle. A pesar de que las experiencias derivadas de nuestra guerra y de los acontecimientos posteriores son terminantes e indiscutibles, hay elementos que no ven claro en ellas. Atemorizados, desorientados por los constantes peligros que encierra el terror franquista, creen honradamente que aún no es posible organizar la lucha en gran escala con carácter nacional, que hay que reducirse a plantear tímidas reivindicaciones aisladas en tanto la situación no ofrezca posibilidades más amplias. Les atemoriza también la presencia de tropas extranjeras y, en su subestimación de la potencia revolucionaria del pueblo, opinan que hay que subordinar el destino de España a una supuesta solución "democrática" de la guerra imperialista, a la victoria de Inglaterra, aún cuando no sienten la menor simpatía por el imperialismo británico.

Todo esto son, ciertamente, factores negativos que no debemos ignorar. Pero no podemos tampoco desconocer la importancia de los factores positivos: una visión cada vez más clara de las realidades existentes y de los problemas planteados; la intensificación y la ampliación crecientes de la lucha de nuestro pueblo —con la clase obrera a su vanguardia— contra sus opresores; y las probabilidades de éxito que esta lucha presenta a medida que se organiza más y mejor.

Nuestro pueblo, dirigido por la clase obrera, ha obtenido ya triunfos indiscutibles y ha arrancado al franquismo concesiones que, hace un año, eran pocos los que imaginaban que se le pudieran arrancar. Estos triunfos, aparte el valor que en sí mismos encierran han servido para llevar al ánimo de amplias capas populares la convicción de que, no solamente es posible luchar contra el franquismo, sino que es posible luchar con éxito cuando se lucha bien. Y han incorporado al combate a gentes antes

Pasa a la pág. 4.

EN SEVILLA

EL PUEBLO AYUDA A LOS QUE LUCHAN CONTRA EL FRANQUISMO CON LAS ARMAS EN LA MANO.

Cada cual lucha contra el franquismo empleando los medios de que le es dado disponer. El pueblo los ayuda a todos. Ahora tenemos, procedentes de Sevilla, dos ejemplos de cómo el pueblo ayuda incluso a quienes luchan con las armas en la mano, ayuda que es la que más cara puede costar a los que la prestan.

Hace algún tiempo, hubo un tiroteo en una calle de barriada entre fuerzas franquistas y un obrero. El obrero, herido, subió por las escaleras hasta la azotea de una casa de vecindad. Todos los vecinos lo vieron subir y callaron ante la policía. Sólo un sastre reaccionario se atrevió a denunciarlo y el obrero fué detenido. Pero el sastre se vió desde estonces rodeado de tal ambiente de peligrosa hostilidad por parte de los demás vecinos, que hubo de abandonar la casa y cambiar de barrio.

En otra ocasión semejante, un obrero que huía de la policía, se refugió en el zaguán de una casa para despistar a sus perseguidores. El dueño de la habitaciós se dió cuenta de lo que ocurría, le abrió la puerta y lo escondió dentro hasta que el perseguido pudo escapar a la mañana siguiente.

Así es como el pueblo manifiesta y practica su solidaridad, arriesgándolo todo, con los bravos camaradas que luchan contra el bestial poder de Franco.

El siete de Noviembre del segundo año de guerra

DE NUESTRO CORRESPONSAL EN MOSCU

El 7 de Noviembre comienza con una mañana clara, inusitada en este frío Otoño de 1940. Las banderas rojas contrastan con el cielo, de un azul pálido. El gran edificio que hay en la Plaza Roja, frente al Kremlin y al Mausoleo de Lenin, aparece aodrnado todos los años, en tal fecha como hoy, con once banderas rojas. Cada bandera representaba una República —once Repúblicas federadas en la Unión—. Pero este año en lugar de once banderas rojas que simbolizan once Repúblicas Soviéticas, hay dieciséis. El mundo socialista se ensanchó en dos puntos. Cinco nuevas Repúblicas soviéticas constituyen el balance del año que queda atrás. Riga, Viborg, Vilna, Talin, Czernovitz, viejas ciudades cargadas de historia, festejan hoy el 7 de noviembre igual que Moscú.

En numerosas ciudades, en aldeas sometidas ayer al terrateniente odiado, tierras de hambre y miseria, óyense canciones libres de trabajadores libres. Aquí, en las tribunas de la Plaza Roja, entre stajanovistas de las empresas de Moscú, entre los Diputados del Soviet Supremo, están los Delegados de los trabajadores de Estonia, Letonia y Lituania, representantes de jóvenes empresas socialistas que conquistaron, gracias al trabajo el derecho de enviar sus mejores obreros a Moscú. ¿Cuántos de estos hombres estaban hace un año en la cárcel? Pero no hay por qué establecer hipótesis lejanas. Al lado de ellos se encuentra Mathias Rakosi que, todavía hace una semana, condenado a trabajos forzados perpetuos ,era prisionero de una cárcel capitalista. Los representantes de los pueblos y los revolucionarios liberados son testigos vivos de la enorme fuerza del país del Socialismo, al que deben su libertad.

Mathias Rakosi llegó ayer mismo a Moscú. En la estación, amigos cordiales dijéronle: "Ahora a descansar de la cárcel". Pero Rakosi denegó: "No. Mañana a la Plaza Roja. El descanso vendrá después."

Ante nosotros se encuentran tropas de la guarnición de Moscú alineadas para la revista militar. Parece un cuadro habitual: Filas estrechas de soldados rojos, capotones pardos, temibles máquinas de combate que brillan al sol matinal. Pero también hay aquí novedades. Por ejemplo, todos los soldados, todos los jefes, lucen hoy nuevos gorros: tibios gorros de invierno cuya piel gris les defenderá contra los grandes fríos. Los combatientes del Ejército Rojo llevaron, por primera vez, estos gorros durante la campaña de Finlandia. Actualmente todo el Ejército los lleva, lo cual evidencia la soicitud cariñosa con que es cuidado el estado de salud de cada soldado, que es estilo y rango del Ejército Socialista.

Entre los cañones, ametralladoras, tanques y aviones que vemos hoy en el desfile, muchos fueron creados por el trabajo de inventores soviéticos, por obreros e ingenieros de las industrias de guerra, sobre la base de la experiencia de las guerras contemporáneas. Pero lo mejor no son las armas, —con ser magníficas— sino los hombres que las utilizan. En la tribuna de la Plaza Roja, sobre la balaustrada de mármol del mausoleo de Lenin, vemos a los más destacados de ellos. Al lado de Stalin, Kalinin, Kaganovich, Mikoyan, Dimitrof y Schvernik, encuéntranse hoy Vorochilov y Budionny. Hoy pasa revista militar el antiguo obrero agrícola e hijo de campesino pobre de Moldavia, Simeón Timoshenko, que mandó una División Legendaria de la Caballería de Budionny durante la guerra civil, y dirigió la campaña liberadora del Ejército Rojo en Ucrania Occidental. Sus méritos extraordinarios durante los combates contra los finlandeses blancos valiéronle el máximo premio del país socialista. El título de héroe de la U.R.S.S. El General Tiulenev, comandante de las tropas del Distrito militar de Moscú, que fué también Comandante de la Caballería de Budionny en los años de la guerra civil, ríndele honores.

Con recia voz que los altavoces repiten en toda la Plaza, Timoshenko saluda a los trabajadores de Moscú, a los Delegados de las nuevas Repúblicas. En el breve discurso, sin retórica inútil, dá una gran lección. Necesidad de fortalecer la capacidad y vigilancia de todo el pueblo, de todo el Ejército. El Ejército Rojo declara al Comité Central del Partido Bolchevique y al Gobierno Soviético que contestará con golpe contundente a cualquier tentativa contra las sagradas fronteras socialistas. Y las últimas palabras del Mariscal Timoshenko apágansе entre un hurra clamoroso y el tronar de cañones que disparan en honor de la Revolución de Octubre.

Los representantes diplomáticos extranjeros y agregados militares, siguen atentos la revista militar

Sigue en la pág. 6

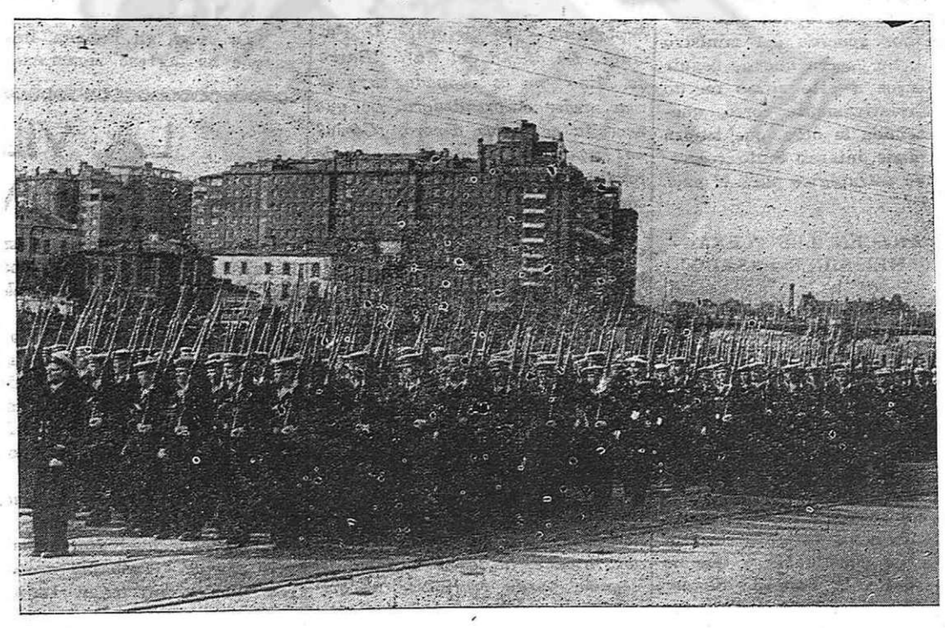

El día siete de Noviembre, aniversario de su revolución victoriosa, en la U.R.S.S. se han celebrado formidables revistas militares de las fuerzas que están al servicio de la causa de la paz y de la liberación de todos los pueblos. He aquí un regimiento de marinos soviéticos desfilando por las calles de una importante ciudad de la Unión Soviética.

Molotov en Berlín

Los pueblos y la clase obrera mundial tiene plena confianza en la U.R.S.S.

El Presidente del Consejo de Comisarios del Pueblo y Comisario para las Relaciones Exteriores, camarada Mólotov, ha llegado a Berlín. Va acompañado por un número crecido de técnicos y peritos. Después de sus primeras entrevistas con los representantes del gobierno alemán, no ha hecho declaraciones de ninguna especie.

La Prensa capitalista, principalmente la Prensa y las agencias británicas, han hecho circular por todo el mundo opiniones y rumores poco serios y no basadas en ninguna declaración oficial del gobierno soviético. Estas informaciones no pueden, pues, ser tenidas en cuenta.

La clase obrera y los pueblos, cuya confianza en la justa política de la URSS crece a medida que la guerra imperialista va haciendo estragos, tienen sus ojos puestos en el gran País del Socialismo, y esperan con ansiedad el resultado de las negociaciones de Berlín.

Las patrañas de los "grandes" diarios interesados en crear confusión no logran desorientar a los trabajadores ni a los pueblos. Estos conocen cuáles son los fundamentos de la política soviética y tienen la certidumbre de que, sean los que sean los acuerdos concretos que en Berlín se adopten, la URSS seguirá sirviendo en la medida de sus posibilidades la causa de la paz y de la liberación de los pueblos que es raíz y razón de su existencia.

El choque de tendencias

Nuevos hechos, nuevas experiencias

Hace unas cuantas semanas comentando el choque de tendencias que cada día con mayor virulencia y de forma más ostensible se evidencia en el bloque franquista, señalábamos que en verdad de lo que se trata es del choque entre sí de fuerzas fundamentalmente económicas cuyos intereses son tanto más contrarios cuanto más aguda y complicada es la situación internacional. Estas fuerzas económicas estan representadas de un lado por requetés, monárquicos y los católicos que en otro tiempo acaudilló Gil Robles, representantes, fundamentalmente, de los grandes terratenientes y de aquellos capitalistas apegados a las normas tradicionales de explotación. De otro lado, los grandes capitalistas, partidarios del sistema llamado "autarquico", los cuales sienten una singular atracción hacia las fórmulas de Falange, cuyos intereses aparecen como más directamente vinculados a Italia y Alemania y al fin que esta pueda dar a la guerra.

Es digno de tenerse en cuenta que el agudizamiento de estos choques se produce justamente en el momento en que la situación interior de España se caracteriza por un fuerte ascenso de la lucha revolucionaria del pueblo y en el momento también en que la guerra imperialista tiende a transformarse en guerra imperialista mundial.

Nuestros lectores estan al tanto de como este agudizamiento del choque de tendencias en el campo del franquismo se expresa a través del contenido de la propia prensa franquista. En España, los verdugos que actualmente detentan el poder afirman constantemente que toda oposición al régimen ha desaparecido y de que el país marcha decididamente por el camino de la "unidad" nacional más amplia y más fuerte. Pero esto no se compagina con los discursos amenazadores y los comentarios de prensa agrios e iracundos en los que constantemente se habla del enemigo interior, de los murmuradores, de los inadaptables, etc. Y en esta alusión no sólo están incluídas las masas populares, enemigas mortales del franquismo sino los "otros": los aliados de la Falange en la guerra, los que han compartido y en

Pasa a la pág. 4.

CADA SEMANA

Gritos sobre las tumbas

Un convento tiene mucho de cárcel. Por esta razón y por muchas más resulta tan fácil transformar definitivamente en cárcel un convento cualquiera. En nuestro país esa transformación —esa utilización predestinada— se ha hecho en serie.

El convento de Celanova no iba a ser una excepción. Ahora sirve de cárcel.

Mas de las cárceles se sale. Sobre todo cuando se lucha por salir de ellas.

Así una mañana, frente al portalón del convento de Celanova se agolparon centenares de personas. También se alineó, rígida y mecánica, una compañía de soldados. Habían de salir sesenta detenidos en libertad provisional, en espera de la revisión de proceso.

Y los presos salieron. Cayó sobre la plaza—esas plazas conventuales: jardín enano y estatua en soledad—un silencio repentino, algo así como cuando, de súbito, se nubla el sol. El pueblo enfrente; los fusiles a un lado. Y de improviso uno de los presos libertados saltó sobre un gran montón de tierra: una fosa enorme que junta los cuerpos de centenares de trabajadores asesinados. Era un ex capitán del Ejército Popular, un trabajador asturiano. Y en medio del silencio, sobre aquel pedestal de tumbas, gritó a la multitud:

—Estos compañeros han sido asesinados por querer la libertad de España. Pero el pueblo los vengará.

Dice el informe de España donde se relata este hecho gigante: "Al principio, la gente miró con terror a las fuerzas militares que ocupaban la plaza. Pero, entre la general extrañeza, éstas no se movieron. Entonces, muchos aplaudieron al camarada y las mujeres se echaron a llorar".

Nuestro pueblo no ha dejado de hablar. Ya grita. Y es posible el grito.

Una mañana estallará el grito último sobre todas las tumbas.

(c) Ministerio de Cultura 2005

NOTICIERO ESPAÑOL

La "Democrática" Inglaterra quiere salvar a Franco y Estados Unidos, Alemania e Italia van también a lo suyo

En definitiva, el pueblo sepañol llega a la conclusión de que si es mucho lo que Hitler y Mussolini han hecho por la burguesía espapañola, los gobernantes ingleses tampoco van a la zaga. Así, en estas últimas semanas el capitalismo británico ha ''mimado" al franquismo haciéndole carantoñas y promesas para intentar atraerlo en contra, naturalmente, de los intereses del pueblo español. La "democratica" Ingiaterra ha enviado a altos representantes a parlamentar con los Gobernantes franquistas. Nosotros sabemos y con nosotros, el pueblo español, que de estas negociaciones nada favorable ha de salir para nuestros obreros, nuestros campesinos y clase media española, porque significan un apoyo a la dictadura franquista en deterioro de las libertades populares. La prensa viene publicando las siguientes noticias:

MADRID, 26 de octubre.—Hoy se anunció oficialmente que el gobierno español enviará el martes próximo tres oficiales de la aviación española a Inglaterra, para que estudien los métodos de defensa y de ataque que actualmente está empleando la aviación militar inglesa.

Días después leemos que:

HABLARA CON EL "CUÑADISIMO"

..MADRID, noviembre 2. (ANTA).—Sir Samuel Hoare, Embajador de la Gran Bretaña ante el gobierno franquista, anunció a los periodistas que, el próximo lunes tendrá una entrevista de "particular importancia" con el nuevo Ministro de Relaciones, Serrano Suñer.

Con anterioridad, y a finales de Octubre:

LONDRES, (AP).—El Embajador de España en Londres, Duque de Alba habló hoy con el Ministro inglés de Relaciones Lord Halifax, en las oficinas de este último.

Como se deduce de las siguientes notas, no es tan sólo el Gobierno británico el que parlamenta con el de Franco. A pesar de que el franquismo hace en estos días alardes bravucones sobre devoluciones de pretendidos derechos que España tuvo en el continente americano y que hoy están en pugna con el imperialismo yanqui, no por eso los representantes diplomáticos pierden sus buenas relaciones de "Five O'Clock Tea":

WASHINGTON, 31 de Octubre (ANTA).—El embajador de Francisco Franco ante el gobierno de Washington, señor Cárdenas, celebró una entrevista con el subsecretario de Estado, Sumner Welles.

El representante franquista declaró que su plática con el funcionario norteamericano no tuvo nada de particular.

Mientras estas relaciones se mantienen no se dejan a un lado las conversaciones, agasajos y regalos mutuos entre los Gobiernos de Alemania, Italia y España:

MADRID, noviembre 2 (AP).—El embajador de Alemania en España, barón Von Stohrer, habló hoy por segunda vez en cuatro días con el ministro de Estado, Ramón Serrano Suñer.

Los funcionarios aludidos se reunieron también el martes de esta semana.

Tampoco el señor Mussolini ha dejado de "participar" en el mantenimiento de las buenas relaciones:

SEVILLA, noviembre 8 (AP).—La comisión encargada de la reconstrucción del Santuario de la Virgen de la Cabeza, en Andújar, recibió una carta de Roma, la cual avisa que el Primer Ministro Benito Mussolini donaría un órgano para dicho Santuario.

NO HAY GARANTIAS PARA EL TRABAJO!

UN DERRUMBE

JAEM, Octubre 30 (ANTA).—En la aldea de Carbonero, cercana de esta ciudad se produjo un derrumbe en una de las minas de carbón pereciendo tres obreros.

En la España actual no existen las garantías más elementales de trabajo. La mencionada nota dice escuetamente que el obrero ha sido accidentado. No hay ni una línea de referencia a los familiares que quedan abandonados. No hay leyes de trabajo que protejan al obrero. ¿Y los sindicatos verticales? ¡Bah! dirán los grandes industriales, que los "dirigen": Un obrero menos, no interesa!

Pero si bien no hay leyes que protejan al obrero, sí se toman medidas intentando ahogar la lucha de la clase oprimida. Así leemos que

Ha sido creado por decreto insertado en el Boletín Oficial, el sistema nacional de Tribunales de Trabajo con autoridad arbitral y de disciplina en todos los diversos sectores de la vida industrial y económica. Igualmente quedó creado un tribunal central como tribunal final de apelaciones. Estos tribunales tendrán también autoridad para juzgar y dictar castigo a todos aquellos que en cuestiones de trabajo perturben el orden económico establecido, o cuya conducta sea incompatible con el honor profesional.

Fácilmente, se comprende que los pretendidos tribunales no tienen otro objeto que ayudar a los sindicatos verticales a realizar su obra de asfixia contra las reivindicaciones obreras en beneficio de los patronos.

Entre otras reivindicaciones parciales el obrero español reclama: garantías en el trabajo, mayores salarios y medidas para disminuir el paro.

CADA DIA HAY MAS MENDIGOS

Pese a los tan cacareados intentos de solucionar el cada vez más pavoroso problema de la mendicidad, este problema aumenta de día en día. No hay trabajo. Y cuando lo hay los salarios reducidos ante la carestía de la vida española no llegan para cubrir las necesidades más elementales. Y la mendicidad aumenta: Nos lo dice la siguiente nota dada en estos últimos días:

El Gobierno ha hecho un llamamiento a los madrileños para que dejen de dar limosna en las calles a los mendigos, y a ese efecto informa que Auxilio Social recauda solamente 360.000 pesetas mensuales, mientras que el costo de la alimentación que reparte a los necesitados es de 2.6000.000 peetas.

EL BARBARO SISTEMA DE LOS REHENES

Leemos que:

En Barcelona ha sido detenido Antonio Busquets Navarro, hermano de uno de los integrantes del Comité que se encargó del Monasterio de Montserrat. El detenido lo ha sido con objeto de ver si aparece su hermano.

La presente nota dice por sí misma sin más comentarios que la intensidad del terror es tal que el tiempo no palia los primitivos métodos, sino que el franquismo se sirve de ellos lo mismo ahora en la "paz" que en la guerra.

NUEVOS PREPARATIVOS DE GUERRA

No hay reconstrucción. Este invierno los obreros españoles vivirán en los mismos hogares destruílod en que vivieron el año anterior; pero sin embargo, sí hay dinero, para preparar la próxima participación de España en la guera imperialista actual. Así leemos que,

EL CAMPO DE AVIACION DE VIGO

VIGO, 27 de Octubre (ANTA'.—Los trabajos para la construcción de un importante campo de aviación en este puerto han sido acelerados por acuerdo del ministro del Aire. Se espera que de seguir los trabajos a este ritmo en un tiempo relativamente corto, quelará concluída la obra, que tendrá muy grande interés tanto comercial como estratégico para el país.

REAPARECEN LOS "CESANTES" DEL SIGLO PASADO

La lucha de tendencias se recrudece. Y las pugnas personales entre los jefes y jefecillos, aumentan en la misma medida. Por la siguiente nota parece ser que "el turno de tendencias" llega hasta los ministerios. Así con ocasión del reciente cambio de carteras entre Serrano Suñer y Carceller

"se ha comenzado a eliminar de los Ministerios a los antiguos empleados que en ellos había y que no pertenecían a la Falange. Se darán facilidades a todos ellos para afiliarse a dicha organización".

Para los modestos empleados de los ministerios un cambio de cartera tiene las conecuencias del despido. Pero ellos, como el resto de los obreros, saben que su misión es la de hacer frente al capricho de las "autoridades" franquistas, organizándose y trabajando hasta la eliminación del Régimen de que son víctimas.

BRAZOS CAIDOS. CASI NO SE SALUDA A LA ROMANA

Solamente en las manifestaciones que forzosamente se ven obligados a participar los obreros que trabajan, mediante la obligatoriedad impuesta por los "sindicatos verticales", se ven brazos extendidos. Es una excepción, pues ya en España el saludo falangista va escaseando más y más. Nadie siente deseos de hacerlo. Ni los mismos que lo implantaron. Para luchar contra este estado de cosas, se ha dado la siguiente disposición:

Por decreto insertado en el Boletín Oficial se dispone que los policías deben hacer el saludo al estilo fascista, o sea levantando el brazo cuando están de servicio.

Esperamos que, en los nuevos informes que llegarán de España, tal medida habrá originado el consiguiente chiste entre la población civil.

Los sindicatos verticales van de mal en peor

Nuevos datos de la hostilidad que sienten los trabajadores hacia ellos

Frecuentemente nos hemos referido, con palabras de los propios dirigentes de los sindicatos verticales a la soledad en que se encuentran estos organismos, profundamente odiados por los trabajadores españoles porque ven en ellos no su sindicato de clase, sino una trampa al servicio de los patronos, de los esplotadores.

Nuevas y últimas noticias nos dicen que el franquismo no solo no ha superado esta situación sino que cada día es más fuerte la oposición de los trabajadores a esa ignominia que se llama sindicatos verticales.

Está vez es el propio Delegado nacional de sindicatos SalvadorMerino, que en una misa de campaña celebrada en Madrid, dijo entre otras cosas: hay que salir del paso de la terrible falsedad que viene circulando sobre lo artificial que es la admisión y desenvolvimiento de los sindicatos. Estos actos —se refiere a la misa de campaña— congregan a los obreros y con ellos piensa el nacional-sindicalismo levantar una sólida estructura. IMPONDREMOS a los obreros y a los patrones las claras normas que nos guían sin desconocer los obstáculos y las dificultades que se nos ofrecen".

¿Qué dificultades y que obstáculos pueden ofrecersele en un estado gobernado por ellos mismos? Muy sencillo, los propios obreros y campesinos, en su resistencia a no colaborar dentro de esos sindicatos y el vacío que hacen a éstos.

Cómo de abajo a arriba no pueden hacer nada, sus esfuerzos se dirigen a conseguirlo de arriba a abajo. Así de esta forma el día cinco de Octubre bajo la presidencia de Salvador Merino se celebró otro reunión más, de los jefes de sindicatos nacionales, en Madrid. Salvador Merino da cuenta de la creación del Consejo Sindical de Coordinación Económica y de su Secretariado permanente. Dice que la disciplina económica del país corresponde a los sindicatos nacionales.

¿Qué quiere decir esto? Que por encima de los sindicatos y para reforzar la misma dirección de las C. N. S. se constituye ese Consejo y su secretariado que ocuparán los más significados capitalistas y terratenientes más afines a la falange para asi poder tener en sus manos la economía del país y contrarrestar la influencia que pudieran tener los capitalistas poco afectos a esta ordenación sindical.

Otra prueba de como forcejea Falange para lograr llegar a la organización vertical que no se logra nunca, es, la creación de la "Hermandad sindical de Trabajadores del Mar" constituída en Santander hace pocos días.

¿Qué significa esta "Hermandad"? Esta "Hermandad" de Santander, esta dirigida por los navieros y grandes compañías de conservas, controlando asi a su capricho los jornales y las jornadas y no dando a los obreros ocasión de poder defender sus intereses y si de trabajar por los intereses de las empresas a título de ayuda á la construcción del nuevo estado cooperativo o nacional sindicalista que ellos mismos ni siquiera saben distinguir.

Un falangista criollo a la vuelta de España, hace unos días, decía; "El obrero sabe bien que es lo que le pueden dar los Sindicatos falangistas. Por eso están alejados de ellos, aunque existe una gran presión ya que no dan trabajo a nadie que no este sindicado".

Esto no los prueba el hecho de que constantemente se vea en en la prensa de España evisos como este, publicado en la prensa de Cataluña y que dice:

"Advertimos a las personas que han solicitado su ingreso, cuyo número esta comprendido entre el 1 y el 15,000 y que no hayan retirado su carnet, la obligación que tiene de recogerlo". Después continúa con promesas demagogicas de beneficios y acaba amenazando con represalias a los que no lo hagan.

Ante esta situación, ¿qué consecuencias debemos extraer? En primer lugar hay que luchar por sabotear los sindicatos de los patronos, de los explotadores, no prestándoles en general la menor asistencia, desenmascarando su carácter patronal contrario a los intereses de las masas trabajadores. Por otra parte, allí donde las circunstancias lo aconsejen y lo permitan, allí donde dentro de los sindicatos se encuentran muchos trabajadores o pequeños campesinos desorientados, es preciso trabajar dentro de esos organismos, para luchar a través suyo por las pequeñas reivindicaciones, por el aumento de salarios, por la reducción de la jornada de trabajo, contra los despidos, etc. etc.

Además, en cada lugar taller o fábrica hay que crear grupos sindicales que orienten y organicen la lucha por las reivindicaciones de trabajo más inmediatos. Con esta prespectiva: frente a los sindicatos de los patrones, monopolizados por estos y por los traidores a su servicio, como Mesa, el antiguo dirijente de la C.N.T., sindicatos de trabajadores, orientados y dirigidos por los trabajadores.

Descenso de la Cultura

No son sólo los italianos los que se cuidan de introducirse, cada vez más, en España, por todos los medios; también los alemanes hacen lo que pueden. Es una tarea en la que unos y otros rivalizan por desnaturalizar a nuestro país. No pasa día sin que, por ejemplo, se publiquen libros glorificando a los dos Estados invasores. A veces, con maniobras muy sutiles. Pero, al fin y al cabo, con ese fin. Ultimamente se ha editado un libro sobre "La literatura española en Alemania", en el que, naturalmente, al establecer el estudio comparativo, los alemanes salen ganando. También no hace mucho ha visitado Madrid el director de orquesta nazi Klatowsky, con objeto, dicen, de incrementar las buenas relaciones artísticas hispanogermanas. Nosotros sabemos muy bien lo que suponen esas buenas relaciones. Y el pueblo español, que las padece, también.

A esto le llaman justicia

En España hay abogados. Las Universidades Españolas producían anualmente varios millares de ellos. Ser abogado, en España, es como no ser nada o como serlo todo. En España también hay presos. Franco y Falange producen más de prisa que los Centros universitarios. Trabajan jornadas extraordinarias e intensivas. Por eso, en Gijón, por ejemplo, los presos suman veinticinco mil en tanto que la Audiencia sólo cuenta con cinco abogados defensores. Los cinco abogados tienen que defender a los veinticinco mil presos. Cinco mil por cada abogado. Franco y Falange tienen una capacidad de trabajo supernormal. Los abogados son hombres. Y hombres normales. No pueden atender la enorme tarea de defender a veinticinco mil acusados. Los familiares de los detenidos, para que presten atención a sus parientes, les llevan toda la comida que encuentran. Porque en España, además de presos y abogados, hay hambre. Mucha hambre. Y los Licenciados en Derecho tienen que comer.

Vigil Escalera es uno de tantos abogados. Además —y ésto es lo importante— es dirigente de Falange. La dueña del Café "Barra do Mino" no es abogado, pero es una mujer emprendedora. Lo que necesita es ganar dinero. ¿Cómo? no importa. ¡Se puede ganar de tantas maneras! Pongamos por caso, con una Agencia de Negosios. La Agencia tendría una especialidad. Vender penas. Porque además esta señora es una sentimental, Los condenados a muerte, de esta forma, tendrá la oportunidad de conmutar la última pena por otra inferior. Para ello sólo haría falta pgar una cantidad a la Agencia. La Agencia se encargaría de lo demás. Es decir, de sustituir, en el momento de la ejecución, al condenado a muerte por otro recluso, que fué sentenciado a menor pena. Como las cárceles están abarrotadas, la tarea es fácil. El negocio puede realizarse aprovechando la aglomeración de reclusos. Así el número de condenados a muerte aumentará hasta el infinito. Porque la dueña del Café "Barra do Mino" es una mujer sentimental. Pero además es emprendedora. Ela lo que necesita es ganar dinero. Y Vigil Escalera, Abogado, es dirigente de Falange.

Sierra es otro dirigente de Falange. Sierra tenía hambre. Aunque el hambre de Sierra era de muy distinta natualeza. Sierra sentía una pasión desenfrenada por las mujeres bonitas. Le gustaba extraordinariamente acostarse con ellas. La actual situación de España le dió la clave para satisfacer su necesidad. El procedimiento era sencillo; Una violación por una conmutaciñn de pena a un detenido.

Los presos, cuando salen para la Audiencia, saben a lo que van. Conocen hasta la pena que les va a corresponder. Y, por si la ignoran, los empleados de la prisión se encargan de comunicársela. Porque los empleados de Prisiones de España son muy inteligentes. Tienen el don de adivinar el porvenir. O la habilidad de estar en combinación con los tribunales para traficar con la suerte y el futuro de los detenidos.

A esto le llaman justicia. ¡Exijamos garantías para los presos!

En cambio, los que deben estar muy orgullosos de ellas son los plumíferos de Falange, como ese José María Alfaro y ese Victor de la Serna —¿a cuánto la línea, amigos?— que acaban de ser condecorados con la Cruz del Aguila Alemana. No importa que los productos españoles se los lleven Hitler y Mussolini y que las gentes se caigan de hambre en la calle. Las condecoraciones visten mucho y, por otra parte, el uniforme falangista, después de tantas traiciones, necesita apuntarse al pecho con insignias extranjeras para no desmentir su verdadera historia.

DESPROPOSITOS

Todavía la prensa falangista anda a cuentas con el quinto centenario del nacimiento de Jorge Manrique. Entresacamos lo que dice uno de esos periódicos acerca del acontecimiento: "Queremos devolver a Jorge Manrique su auténtica faz, la verdadera expresión de su espíritu guerrero y amador."

Su auténtica faz. Y a los falangistas, ¿quién se la devuelve? Porque la suya va cubierta con una sangrienta careta de patriotismo, de falsa españolidad, que no les deja ver por dónde andan. Casi, casi se podría parodiar a Jorge Manrique, pensando en ellos.

Recuerde el alma adormida,
avive el seso y despierte,
contemplando
cómo una patria es vendida,
cómo a un pueblo se da muerte
comerciando.

Comerciando con su propia sangre, que eso es lo que vienen haciendo Franco y sus cómplices.

En la presentación de la Orquesta Nacional en Madrid, dice un cronista que hubo cuatro grandes novedades. A las cuales dedica tanto incienso como para asfixiar a una multitud. Las cuatro novedades corresponden a los señores Muñoz Molleda, Dámaso Torres, Moreno Bascuñana y Manuel Parada. ..Conocen ustedes a estos Baches de vía estrecha? Pues nosotros tampoco. Posiblemente no los conocen ni en su casa. Ahora que el "Imperio" franquista tiene que echar mano de ellos, porque los pocos músicos que en España han quedado, si se dedican a algo, es a componer marchas fúnebres.

Las autoridades de la Marina franquista han discurrido un bonito medio de embotar la mente de las tribulaciones. Han creado en cada buque una titulada Biblioteca del Marino, en la cual introducen todos aquellos libros de "propaganda" que pueden envenenar un alma cándida. Sólo a un alma cándida, porque a los marinos españoles, no. El hambre que ellos padecen junto a su pueblo, como su ansia de libertar a España no los pueden apagar todas las páginas dispuestas por la mano de la mentira. Eso, aparte de los grandes negocios que el franquismo haga con la instalación y desenvolvimiento de las Bibliotecas del Marino.

HASTA EL AIRE HAY QUE PAGARLO

La prensa española, en sus informaciones al extranjero asegura que en España para viajar ya no es preciso el salvo-conducto. Por una vez, los acólitos plumíferos del franquismo han dicho la verdad. Pero una verdad tan sólo a medias. Porque lo que nos ocultan estos señores es, que la población civil se ve obligada a satisfacer mensualmente un impuesto pro salvo-conducto, cuya cuota suele ser de dos pesetas. Este impuesto lo cobra también el Ayuntamiento, es decir, los señores alcaldes y secretarios municipales. Pero además de satisfacer dicha cantidad, en las ocasiones que un campesino o habitante de un pueblo ha de viajar, los jerarcas del Ayuntamiento "convencen" al viajero de que para mayor seguridad debe portar su salvo-conducto, lo que por sellos, papel, etc., etc., supone un buen ingreso para el cacique.

De aquí, que nuestro pueblo —con ese carácter jocoso que le caracteriza— afirme "que es tan grande y maravillosa la España de Franco, que ha de llegar un día en que el ciudadano tenga que pagar una cuota por la salida diaria al trabajo, (el afortunado mortal que trabaja) y hasta por hablar en la calle a los transeúntes".

Es decir, en España, hasta el aire que respiran los ciudadanos supone un ingreso monetario para las "autoridades".

LA VIDA DE LAS MUCHACHAS EN ESPAÑA

Los recientes datos recibidos de España, confirman las informaciones anteriores, sobre la terrible situación de las jóvenes.

Apenas si les está permitido trabajar. En numerosas fábricas han sido despedidas en masa, admitiendo en su lugar, cuando la escasa producción lo permite, a huérfanos menores y viudas de soldados de Franco.

Cuando se les autoriza para el trabajo, es como aprendizas, aunque su capacidad profesional sea más elevada. Trabajan a destajo, con salarios muy bajos. La prostitución ha aumentado de un modo espantoso, como consecuencia lógica de la situación. En Madrid y Barcelona las cifras alcanzan proporciones aterradoras. No son casos aislados por un pedazo de pan. Auxilio Social ha pretendido, a través de su propaganda, ser la organización que agrupase a todas las mujeres. En un principio, algunas jóvenes se acercaron a esta organización, con la esperanza de que se les proporcionase trabajo. Las señoritas de la Falange figuran en Auxilio Social sólo en los actos oficiales o en los momentos de las fotografías, mientras que las obreras se ven obligadas a realizar los trabajos duros.

A pesar de esta situación, la resistencia de las muchachas crece cada vez más. Luchan contra el régimen franquista, especialmente realizando tareas de solidaridad hacia los presos y perseguidos. Sabemos que, recientemente, unas muchachas salieron a recaudar dinero con las chapitas de Auxilio Social en las solapas. Los fondos recogidos, los entregaron al Socorro Rojo. Uno de los grupos fué descubierto e inmediatamente las muchachas fueron fusiladas. Al día siguiente nuevas postulantes repitieron el hecho.

Las muchachas españolas reivindican su derecho a trabajar. Que se las considere según la calidad y categoría de su trabajo. Tienen un recuerdo vivo de los tiempos, bien cercanos, de la República, en los que fácilmente podían aprender un oficio y estudiar.

Quieren vivir dignamente sin que naddie les robe la alegría de su juventud.

EN LUGO

LAS MUJERES ASALTAN UNA PANADERIA

Nuestro pueblo sabe reaccionar adecuadamente contra los abusos que, amparados por las "autoridades" franquistas, cometen los acaparadores y especuladores.

En Lugo, por culpa de las inmoralidades de esta clase llamadas genéricamente "estraperlo", la gente modesta se quedaba días y días sin pan, o bien recibía de vez en cuando un racionamiento insuficiente. En cambio, se expendía clandestinamente el pan, en grandes cantidades, a las familias de los bienquistos del régimen.

En vista de que las protestas pacíficas eran inútiles, un numeroso grupo de mujeres se decidió a asaltar una de las más importantes panaderías de la ciudad. Intervino la fuerza pública y detuvo a unas cuantas mujeres. Pero la población entera siguió protestando contra los abusos de los especuladores y, en las propias barbas de la policía, se gritaba públicamente:

—¿Cuándo va a acabarse esto?

—¡Esto se acabará cuando acabemos con los que tienen la culpa de todo!

La fuerza armada no se atrevió a practicar más detenciones.

(c) Ministerio de Cultura 2005

Manuel Azaña

Símbolo y fracaso de la burguesía liberal española

En Montauban (Francia), localidad situada en la zona no ocupada por los alemanes, acaba de morir don Manuel Azaña, último Presidente de la República Española. El nombre de Azaña ha estado ligado durante una década al proceso político más intenso que ha vivido nuestro pueblo. Examinar su conducta política durante esta etapa, lo que él significó siempre políticamente, es dibujar un símbolo del papel representado por el republicanismo español en los últimos tiempos.

Don Manuel Azaña llegó al campo del republicanismo durante la dictadura de Primo de Rivera. Procedía de las filas reformistas, ya reconciliadas con la monarquía antes del golpe de Estado de 1923. Se le conocía por sus dotes de excelente prosista castellano y de ateneísta distinguido y contumaz. Conspiró durante un breve período y se encontró, de pronto, sentado en el sillón del Ministerio de la Guerra al ser instaurada la República en 1931.

En los círculos en donde se aseguraba conocerle bien se ponderaba su capacidad de gobernante y el acierto que representaba haberle confiado un cargo que exigía tan grande energía para enfrentarse con todo un ejército saturado de monarquismo hasta la médula. Pero el balance de su gestión ministerial no respondió a la confianza que algunos habían depositado en ella. Sus famosas reformas militares consistieron, no en suprimir la cabeza monárquica, reaccionaria y feudal del ejército español, que esto hubiera sido lo revolucionario y lo democrático, sino en autorizar el retiro de los jefes con el sueldo correspondiente a la categoría inmediatamente superior a la que tenían en el momento de promulgarse la ley. A esta disposición se acogieron numerosos jefes y oficiales republicanos; en cambio, los militares enemigos del pueblo prefirieron continuar en sus puestos para conspirar contra la República. Los Franco, los Goded, los Mola, los Sanjurjo, los Queipo de Llano y tantos otros, permanecieron al frente del ejército, preparando, ya desde entonces, la tragedia en que nuestro pueblo había de desangrarse más tarde durante treinta y dos meses.

Esta fué una de las primeras y más graves responsabilidades contraídas por el republicano don Manuel Azaña ante el pueblo español.

MIEDO AL PUEBLO

La gran burguesía española vió en Azaña al hombre que encarnaba y que podía defender perfectamente sus intereses. Ningún jefe republicano tenía su prestigio intelectual. Todos ellos estaban excesivamente gastados. Eran demagogos parlanchines. Algunos, como Lerroux y su banda, eran ladrones profesionales. Azaña, en cambio, era un hombre nuevo en política. Tenía otros usos y otras costumbres de gobernante, muy distintos a los de Lerroux, Albornoz, Marcelino Domingo y demás líderes tradicionales del republicanismo. Les aventajaba, por otra parte, en que en ciertos sectores del Partido Socialista y de la Unión General de Trabajadores, era bien visto y gozaba de confianza y de respeto. Indalecio Prieto, en estrecho contacto con la burguesía liberal española, tuvo una participación importante en la designación de Azaña para sustituir a Alcalá Zamora en la Presidencia del Consejo de Ministros, al ser elevado a la de la República el cacique de Priego.

Don Manuel Azaña pasó a ocupar el cargo de Jefe del Gobierno a fines de 1931. Con su designación, se intentaba hacer frente al poderoso auge revolucionario que se manifestaba en todo el país y que había determinado la implantación de la República. Azaña gozaba fama de hombre enérgico, sereno y resuelto. La burguesía liberal creía que podría imponer respeto a las fuerzas obreras y temor a las fuerzas demasiado reaccionarias que, con ritmo rápido, reagrupaban sus fuerzas y se mostraban cada día más insolentes y amenazadoras.

Al frente del Gobierno y en su condición de representante de un importante sector de la burguesía que llegaba con medio siglo de retraso al poder, Azaña se mostró abiertamente hostil a la clase obrera. Durante aquel período de Gobierno los movimientos huelguísticos fueron reprimidos utilizando métodos tan sangrientos como los que habían aplicado los hombres de la Monarquía. La clase obrera, que había realizado más esfuerzos que nadie por derrocar a la Dictadura y a la monarquía, que en el intento había hecho sacrificios incesantes, tenía derecho indiscutible a llevar adelante sus reivindicaciones, que eran parte integrante de la revolución democrática. De ninguna manera podía contentarse con simples cambios políticos y esperar indefinidamente, dándose por satisfécha con unas promesas que jamás habrían de cumplir los republicanos al servicio de la burguesía. El señor Azaña y los otros jefes republicanos, negaron sistemáticamente este derecho elemental de la clase obrera y se opusieron con todas sus fuerzas a que fuera reivindicado.

Así, mientras la República, dirigida por Azaña, era cada vez más hostil a las fuerzas populares y a los obreros en primer lugar, las fuerzas contrarrevolucionarias, alentadas por este proceder y por la lenidad del Gobierno, arreciaban en su ofensiva y se lanzaban el 10 de agosto de 1932 a un ensayo subversivo, precursor del 18 de julio. Con Sanjurjo a la cabeza, se sublevó una parte del ejército. En el aplastamiento de la rebelión, el Gobierno encontró —a pesar de su conducta— pleno apoyo de las masas obreras. La ocasión aconsejaba, por lo tanto, dar satisfacción al proletariado y a los campesinos, única manera de aplastar definitivamente a la contrarrevolución y de llevar adelante la revolución democrática. Pero Azañá y los demás líderes republicanos y socialistas sentían más temor a la clase obrera que a la reacción. La franca vía revolucionaria les asustaba. Y su miedo les indujo a reprimir la sanjurjada sólo ateniéndose meticulosamente a las "normas jurídicas". Sanjurjo fué sentenciado a muerte e indultado luego. Al indultarlo, Azaña contrajo una nueva responsabilidad ante el pueblo español.

Se comentó mucho entonces la frialdad de Azaña, el "valor sereno" de Azaña, representado en el hecho de que, mientras las tropas sublevadas avanzaban hacia el Ministerio de la Guerra con el propósito de ocuparlo, él, desde un balcón del Palacio de Buenavista, contemplaba el frustrado avance fumando, displicente y tranquilo, un cigarrillo. No había llegado todavía la época de las luchas decisivas. Cuando se contrastó con resultado negativo el pretendido "valor sereno" de Azaña fué más tarde, en el fuego de las trincheras de nuestra guerra nacional revolucionaria, en las terribles y duras jornadas de nuestra lucha libertadora.

Y allí se vió claro que Azaña no era ni valeroso ni sereno, sino capitulador y fugitivo, y que el miedo a la clase obrera y al pueblo había informado siempre la línea de su política.

BURGUES ANTE TODO

Las masas obreras y campesinas de España, tras de participar activamente para dominar la rebelión del 10 de agosto, continuaron exigiendo tenazmente del Gobierno la satisfacción de sus demandas y que se tratara con mano más dura a la reacción, la cual se jactaba de haber logrado una victoria con el indulto de Sanjurjo. Pero Azaña y su gobierno de republicanos y socialistas se mantuvieron en su actitud tradicional, combatiendo las "exigencias" de los obreros y echándoles encima la guardia civil cuando reivindicaban con firmeza sus derechos. Así, en Castilblanco, en Casas Viejas, en Arnedo... Azaña se mantuvo fiel a su posición: en ningún momento, desde que llegó a la jefatura del Gobierno, pensó en realizar ni una sola de las medidas revolucionarias por las cuales había luchado y luchaba el pueblo; ni dió tierra a los campesinos hambrientos ni hizo nada que tuviese la más remota relación con los postulados de la revolución democrática burguesa. Le bastaba, al parecer, con la guardia civil, hasta el extremo de que, después de aquellos sucesos, no hubo necesidad de indultar a nadie, como en el caso de Sanjurjo, pues las fuerzas armadas, mandadas por oficiales reaccionarios, no esperaron a que hubiera sentencia judicial para asesinar a los campesinos.

Amplias masas, que hasta entonces habían tenido cierta confianza en Azaña y en sus colaboradores republicanos y socialistas, comprendieron que nada podían esperar de ellos, puesto que no defendían los intereses populares sino los de los enemigos seculares del pueblo. Sin honor y sin gloria, el Gobierno "izquierdista" caía en septiembre de 1933 para dejar paso a un gobierno de "conciliación", saturado de un fuerte reaccionarismo y presidido por el aventurero Lerroux.

Una vez más, al plantearse abiertamente el dilema de llevar adelante la revolución democrática con todas sus consecuencias o dejar paso libre a la contrarrevolución, Azaña anteponía su condición burguesa a cualquiera otra condición. A Don Manuel Azaña le convenía ignorar que la clase obrera española se comportaba como una clase revolucionariamente capacitada para convertirse en dirigente de la revolución democrática; que la República no podía cumplir de una manera consecuente su misión, si al frente de la misma no marchaba el proletariado.

Pero Azaña había llegado a la vida política española con medio siglo de retraso, en la época de vigoroso desarrollo de la clase obrera, en el período de los grandes y decisivos combates de clase, cuando el bagaje de la vieja democracia formal era, más que nunca, lastre inútil. De ahí que la "serenidad" de Azaña, el "valor de Azaña" flaqueasen ante prueba tan dura. A conciencia de que la República se hundiría en manos de Lerroux, de las fuerzas reaccionarias que éste representaba, Azaña le entregó el poder. Le aterrorizaba más todavía la idea de que la República pudiese salvarse por el esfuerzo del proletariado y convertirse en una República de fuerte contenido popular.

Esta mentalidad, Azaña la destacó fuertemente en su viaje a Barcelona, en víspera de la insurrección de Octubre. El expresidente del Consejo de Ministros fué a la capital catalana con la obsesión de impedir a todo trance que la Generalidad de Cataluña se rebelase contra el poder central. Más tarde cuando fué detenido y procesado y, posteriormente, al dar a la publicidad su libro titulado "Mi rebelión en Barcelona", Azaña insistió constantemente en demostrar cuán "justa" era esa posición suya de no luchar, de no empuñar las armas.

Sin embargo, don Manuel Azaña, un año después de octubre, volvió a recobrar una personalidad de primer rango. La etapa de Gobiernos reaccionarios de Lerroux, Robles Gil y sus comparsas ,no había logrado frenar el ascenso revolucionario del pueblo. Después de las gloriosas jornadas de octubre de 1934, y pese al terror, el pueblo español, y a su cabeza la clase obrera con su Partido Comunista, pasaba a la ofensiva, reagrupaba sus fuerzas, empezaba a forjar el arma de la victoria: el Frente Popular. El Partido Socialista ya no era el mismo de 1931. En su seno, un sector mayoritario se pronunciaba, en primer lugar, por la unidad de acción con el resto de las fuerzas de la clase obrera principalmente con los comunistas. Las Juventudes Socialistas se orientaban por el camino revolucionario, renegaban de la participación socialista en un gobierno con hegemonía burguesa. Y, finalmente, el proletariado español, en 1935, ya tenía lo que le faltaba en 1931: su gran Partido Comunista. Bien a su pesar Azaña tuvo que aceptar esta realidad. Y se formó el Frente Popular. Con un programa muy distinto al programa surgido del Pacto de San Sebastián. Con las masas vigilantes en la calle para que se cumpliese el programa. Con las masas en guardia para que no se repitiesen los errores del pasado. Con las masas alertadas por su Partido Comunista, para que no confiasen tan sólo en las realizaciones hechas desde el poder. Pero con el oculto designio, por parte de los republicanos y de los dirigentes socialistas, de contener una vez más el ascenso de la revolución popular, que avanzaba con ímpetu creciente.

El pequeño burgués Azaña volvió a sentir miedo. Su breve paso por la jefatura del primer gobierno del Frente Popular, se caracterizó por la premura con que buscó la salida a una situación que le producía pavor y espanto. Estar en medio de aquel huracán, verse obligado a tener que dar la batalla definitiva a la contrarrevolución, porque el pueblo así lo exigía, era una misión que Azaña no podía cumplir. Y don Manuel Azaña se fugó para refugiarse en la presidencia de la República. Así hay que caracterizar históricamente el paso de Azaña de una a otra presidencia.

Jefe del Gobierno, Azaña estaba forzado a ser beligerante en una pugna ante la cual su ánimo se contraía deplorablemente. En la Presidencia de la República podía provocar, por lo menos, el absurdo "armisticio" con que soñaba. No armisticio, sino capitulación, sin apenas haber comenzado la lucha, es lo que buscó don Manuel Azaña al llamar a Martínez Barrio para que formase gobierno, a los dos días de comenzada la sublevación franquista. Entonces el pueblo, en la calle, evitó la capitulación, y con su presión constante, avivada por la vigilancia del Partido Comunista, obligó al Presidente de la República a colocarse en una actitud de beligerancia que correspondiese, aunque sólo fuera en forma mínima, a la que tan abnegada y heroicamente mantenían las masas populares de España.

El pueblo español no tuvo, en su dura prueba ,el Presidente de la República que merecía. Mientras se esforzaba por vencer y dominar las grandes dificultades que se le oponían en el camino de la lucha por su liberación, mientras el mundo entero se estremecía de admiración y asombro ante lo que eran capaces de hacer los obreros y los campesinos de España, un ilustre ateneísta, en un rincón apacible y alejado de todo riesgo, escribía sus impresiones en castizo romance castellano, en las cuales no había ni una sola palabra de cariño, de solidaridad, de aliento y comprensión para sus millones de compatriotas que se defendían de la agresión más vil, que peleaban titánicamente, que hacían todos los sacrificios que se les pedía, entre otras cosas, para que España fuera lo que su distinguido presidente de la República no quería que fuese. Que los milicianos se dejasen aplastar por los tanques italianos no tenía gran interés para el intelectual Azaña. Lo que le sonrojaba extraordinariamente —ahí está su "Velada en Benicario"— era que no supiesen leer, que en los controles de vigilancia intentasen descifrar los documentos de tránsito, al revés.

Con esta mentalidad y con su miedo cerval al pueblo, la posición de Azaña, a lo largo de nuestra guerra, fué cobarde y claudicante. Desde el primer día trató de buscar "un arreglo" con el enemigo, ofreciéndole aquel gobierno fantasma que el pueblo hundió a las pocas horas. Y más tarde, toda su actuación no fué sino un intento constante de capitular, sobre todo en marzo de 1938 en que, de acuerdo con Prieto, hubiera entregado nuestro pueblo a Franco de no haber sido por la energía con que las masas populares, dirigidas por el Partido Comunista, se opusieron resueltamente a la vil claudicación.

LA ULTIMA CLAUDICACION

Una noche, por una senda estrecha que conducía a la frontera francesa, don Manuel Azaña abandonó España para siempre. En espíritu hacía tiempo que la había abandonado. Salió de su patria a pie y sin dedicar ni una mirada a los soldados españoles que todavía peleaban para proteger la rettirada de los que huían.

En los campos de concentración de Francia cientos de miles de españoles comenzaban una existencia mísera y dolorosa. Muchos se reincorporaban a la zona española que aún era republicana. Allí todavía se pensaba en continuar la resistencia. Se esperaba la llegada del Gobierno y del Jefe del Estado. Pero don Manuel Azaña prefirió no regresar. Se adelantó unos días a Casado en asestar un golpe tremendo a la República y a la resistencia del pueblo. Se prestó mansamente a allanar el camino a los agentes del imperialismo franco-inglés. redactó una carta vergonzosa en la que dimitía su cargo. Fué su última claudicación. Tan cuidadoso siempre del estilo, esta vez no lo tuvo en cuenta. Ni un recuerdo a los que todavía caían en España, ni una muestra de afecto a los que sufrían en Francia. Ni una idea esperanzadora. Nada. Azaña se desentendía en absoluto de su pueblo, del pueblo que había luchado sin pausa ni tregua. Azaña era consecuente consigo mismo, con su mentalidad de pequeño burgués, de intelectual ensoberbecido. El no había sido nunca, ni quiso serlo, un revolucionario. Era un representante de la burguesía liberal, que sentía cierta tranquilidad de conciencia, cierta tranquilidad material, ante la derrota del pueblo, ante la certidumbre de ver eliminado su pavor. Y por la derrota del pueblo trabajó, como por la derrota del pueblo han trabajado los demás jefes republicanos, socialistas y anarquistas españoles en el curso de la lucha que tantas posibilidades tuvo de ser victoriosa.

Don Manuel Azaña ha muerto año y medio después de la derrota militar del pueblo, sin que de su boca haya salido en todo este tiempo ni una sola palabra de aliento para los que sufren dentro de nuestro país y en la emigración; ni una sola palabra de ánimo para los que luchan dentro y fuera de España; ni una sola palabra de esperanza en el resurgimiento del pueblo. Sus años de gobernante y, sobre todo, los años de nuestra heroica guerra nacional revolucionaria, no le inspiraron sino esa infamia de "La Velada de Benicarló", que es un puñado de cieno arrojado al rostro de nuestro pueblo y una expresión de la cobardía y de la miseria moral de su autor.

Don Manuel Azaña parece haber actuado pensando en ofrecer un ejemplo viviente de la justeza con que José Díaz, en un magnífico artículo, afirmó que "'la burguesía ya no representa a la nación". El ejemplo de España y la conducta de Azaña lo confirman. No fué la burguesía quien, como en los tiempos en que aún era revolucionaria, defendió a España; fué el pueblo; fueron, concretamente, la clase obrera y los campesinos. Mientras la burguesía, empavorecida, pensaba en entregarse a Franco, sólo el pueblo luchaba y defendía la independencia y la libertad de España —de esta magnífica España nuestra en gran parte de cuyo territorio los obreros controlaban los medios de producción y los campesinos— gracias a la actuación de Vicente Uribe— tenían, por fin, tierra y libertad.

Don Manuel Azaña ha muerto sin haber logrado matar el formidable empuje revolucionario de nuestro pueblo. Y nuestro pueblo, impulsado por la clase obrera dirigida por el Partido Comunista, sigue en pie, valeroso, erguido, luchando hasta la victoria, contra el franquismo y contra quienes, como Azaña, son también sus enemigos.

El laborista D.N. Pritt desenmascara la política antisoviética de la burguesía británica

LONDRES, (ICN). — D. N. Pritt, prominente abogado británico y lider destacado del Partido Laborista, acusó recientemente a Sir Stafford Cripps, en una carta abierta, de servirle a Lord Halifax como una "cortina de humo" en la conspiración de la clase dominante británica contra el mejoramiento de las relaciones con la Unión Soviética.

La carta en cuestión publicada en "New Statesman and Nation" de Londres, dice entre otras cosas:

"Querido Stafford:

"Muchos de sus innumerables amigos de Gran Bretaña están muy preocupados. Nosotros sospechamos que Halifax le está usando a Ud. como una "cortina" para vendar a la opinión pública mientras él destruye las oportunidades de mejorar las relaciones con la Unión Soviética".

HALIFAX BLOQUEA LAS PROPOSICIONES SOVIETICAS

"Cuál fué la principal —y primera— cosa porque fué Ud. a Moscú? Para propiciar un tratado comercial— creíamos nosotros. Fué suficientemente malo que, pese al hecho de que el Gobierno Soviético propuso el inicio de negociaciones ya desde el 27 de Marzo, Halifax bloqueara y paralizara dicha proposición durante ocho semanas, antes de que fuera Ud. designado. Pero actualmente es todavía peor; casi tres meses han pasado desde que Stalin le recibió a Ud. y no hay la más mínima señal de un acuerdo".

"Naturalmente, Halifax y los restantes enemigos de las buenas relaciones son demasiado hábiles para oponerse a este acuerdo abiertamente. En cambio, lo sabotean por medios indirectos. Poco después de su entrevista con Stalin, insultaron a la URSS públicamente ignorando su existencia en una cuestión de la mayor importancia: su decisión traicionera de cerrar la carretera de Burma".

LA CUESTION BALTICA

"Una quincena más tarde, sin ninguna justificación legal, se apropiaron o "confiscaron" el oro de los bancos bálticos, que había sido legalmente transferido a la URSS antes de cambiar el status de de los Estados del Báltico. Y entonces hicieron gala abiertamente de su simpatía por los regímenes fascistas del Báltico al rehusar reconocer la decisión de esos Estados en cuanto a incorporarse a la Unión Soviética".

"No hay duda que es pura hipocresía enviarle a Ud. a ofrecer un acuerdo comercial en semejante atmósfera creada por su conducta". "Y me temo que el Primer Ministro no encuentra muy bien poner las cosas en su lugar debido. El ha elegido los acontecimientos de Rumanía como la oportunidad de emitir la importante declaración —Septiembre 5— de que el Gobierno Británico no reconoce ningún cambio territorial en la presente guerra, "excepto con el consentimiento y aceptación de las partes interesadas".

"Puede que él se estuviera refiriendo en parte al gobierno emigrado de Polonia, que ha proclamado, sin ninguna protesta por parte del gobierno del Primer Ministro Winston Churchill, que está en guerra con la URSS, pero es seguro que se estaba refiriendo también a los Estados Bálticos, que fuera de toda duda han pasado a formar parte efectivamente de la Unión Soviética, y estaba afirmando públicamente que la verdadera voluntad de los pueblos de esos países es la expresada por los grupos de banqueros, terratenientes y fabricantes que recientemente cesaron de controlar el poder".

"Esto no puede servir ningún propósito ni producir ningún resultado que no sea el empeoramiento de las relaciones".

EL EX-MINISTRO DEL EXTERIOR EXPLOTA A CRIPPS

"Nos vemos, pues, obligados a llegar a la conclusión de que Halifax y su grupo le explotaron a Ud. y al respeto que mucha gente de aquí le tiene— para vendar a la opinión pública y para ocultarle a la misma el hecho de que las relaciones diabólicas seguidas con la Unión Soviética, que en verdad son inherentes a su política y a sus propósitos, eran y son puestas en práctica precisamente al tiempo que el ataque de Hitler se hacía más intenso y agudo".

La conmemoración del 7 de Noviembre en México

El día 7 de Noviembre se celebró en el Teatro de Bellas Artes, de esta capital, un festival organizado por la Asociación de Amigos de la URSS para conmemorar el 23 aniversario de la Revolución de Octubre.

La primera parte del programa consistió en unas piezas musicales, la lectura de numerosos mensajes de adhesión al acto, entre otros, el de la C. T. M. A continuación hizo uso de la palabra el señor Mancisidor, que recordó también la fecha del 7 de Noviembre de 1936 en que tuvo lugar la heroica defensa del pueblo de Madrid. A continuación hizo una exposición de la actitud de los intelectuales en la revolución rusa y, por último, expuso la situación de paz y felicidad actual de la URSS, terminando con un caluroso elogio y homenaje al gran dirigente de la URSS y de todos los pueblos, camarada Stalin.

Después hizo uso de la palabra el señor Villaseñor, que hizo el balance de un año de guerra imperialista. La situación internacional y los hechos internacionales de los últimos años relacionados con la Unión Soviética, fueron expuestos con gran extensión y claridad con un análisis final y su solución revolucionaria.

LUNCH DE CONFRATERNIZACION

El sábado, día 9, en la Casa del Artista Revolucionario, se celebró un lunch de confraternización para conmemorar el 23 aniversario de la Revolución de Octubre y el cuarto aniversario de la Defensa de Madrid.

Después del lunch inició el acto el camarada Pedro Checa, en nombre del Comité Central del Partido Comunista de España, e hicieron uso de la palabra: Federico Melchor, por las Juventudes Socialistas Unificadas de España; Wenceslao Colomer, por las Juventudes Unificadas de Cataluña; Luis Soto, por los comunitas de Galicia; Leandro Carro, diputado por el Partido Comunista de Euzkadi; Carlos Contreras, del Quinto Regimiento; Edmundo Domínguez, vicepresidente de la UGT; Martínez Cartón, diputado y teniente coronel; general Hidalgo de Cisneros, Jefe de la Aviación de la República Española; Amaro Rosal, Secretario adjunto de la Comisión Ejecutiva de la UGT; Ignacio Mantecón, diputado de Izquierda Republicana; Salgado, por los combatientes de las Brigadas Internacionales; Margarita Nelken, diputado comunista; Dionisio Encinas, Secretario general del Partido Comunista Mexicano; Joan Comorera, Secretario general del Partido Socialista Unificado de Cataluña; y, finalmente, Antonio Mije, del Comité Central del Partido Comunista de España, quien hizo el resumen de las intervenciones.

La gesta gloriosa de la defensa de Madrid, en que todo el pueblo madrileño, capitaneado por el Partido Comunista, contuvo heroicamente a los militares sublevados y a los invasores, fué evocada con emoción y con firme voluntad de proseguir la lucha hasta la vitoria final. En todos los discursos, en todos los ánimos, palpitó la grandeza de la epopeya que nuestro pueblo ha escrito con su valor y con su sangre a lo largo de casi tres años de guerra nacional revolucionaria.

La presión de los pueblos de América, ayudada por la acción diplomática de los Gobiernos de México y de Cuba, acaba de arrancar a las prisiones franquistas a algunos ex-combatientes mexicanos de nuestro glorioso Ejército Popular.

Este éxito impone a los pueblos del Continente Americano el deber de redoblar su ayuda para liberar a nuevos presos, para evitar ejecuciones, para cerrar el paso al inaudito terror policíaco que se practica en los cuartelillos de Falange, en las Comisarías de Policía, en las prisiones y en los campos de concentración del franquismo.

Hay que organizar a todas las fuerzas populares y democráticas de América para una acción intensa en este sentido.

¡NO MAS EJECUCIONES! ¡QUE TERMINE EL TERRO RFRANQUISTA! ¡AMNISTIA!

Ministerio de Cultura 2005

¡Acción rapida y constante de los pueblos americanos para salvar a los republicanos españoles en Francia!

Hemos recibido un manifiesto, del cual reproducimos los siguientes párrafos:

"En estos días se cumple el IV Aniversario de la Defensa de Madrid, de la gesta heroica realizada por los valerosos hijos de Madrid, con la ayuda de todos los pueblos de España y de los heroicos voluntarios internacionales, que contuvieron el ataque bárbaro, desigual, de las hordas de moros, italianos, alemanes y mercenarios de la Legión extranjera, que formaban el llamado Ejército "nacionalista".

"El pueblo madrileño, de gran corazón y amante de la libertad y de la independencia, sostuvo con gran coraje su defensa, porque sabía que, tras los ejércitos que le atacaban, se ocultaba para España un régimen de expoliación de sus riquezas, de miseria, de terror, de aventuras guerreras, al servicio del Imperialismo alemán e italiano, y del egoísmo de los terratenientes y grandes capitalistas españoles.

"Y hoy el pueblo de Madrid, como todo el pueblo español, vive en toda su intensidad esta feroz situación de hambre y de terror.

"El pueblo español, pese a todo, continúa en pie, en lucha contra quienes lo llevan a su destrucción, con el mismo espíritu y valor que le animó en la defensa de Madrid y en todas las batallas por su libertad y su independencia seguro de que, por terribles que sean los sacrificios, y repitiendo su heroica historia, al fin saldrá vencedor.

"Es preciso que nuestra acción detenga esta ola inhumana y terrible. El amor a nuestro pueblo, doliente y ensangrentado; la terrible preocupación por su infancia depauperada, por sus mujeres bajo el hambre y la miseria, por la situación de centenares de miles de obreros, de campesinos, de hombres progresivos y liberales de diversas clases sociales, bajo la prisión y la persecución; la amenaza de la terrible guerra imperialista sobre nuestro país, deben prevalecer sobre toda otra consideración y unir la voluntad y la acción de todos los hombres y mujeres honrados, que deseen cese la situación de terror, de hambre y de amenaza de guerra.

"¡Basta ya de ejecuciones, de represión, de venganza!

"¡Amnistía para todos los presos y perseguidos por motivos políticos!

"¡Que España sea alejada absolutamente de la actual guerra imperialista!

"¡Que la acción de todos los hombres libres y humanitarios, detenga este terrible martirio del pueblo español!

"Agrupación de Españoles Residentes en México.

"Agrupació "Amics de Catalunya"

"Casa de la Juventud Española.

"Agrupament Joveníl "Francesc Maciá".

"Unió de Dones de Catalunya".

En el cuarto aniversario de la defensa de Madrid

¡¡AMNISTIA!! ¡¡AMNISTIA!!

Los éxitos parciales ayudan...

Viene de la pág. 1.

dubitativas, escépticas o cobardes, ampliando así considerablemente el frente de la gran batalla que se está librando contra Franco y dando a esta batalla mayor acometividad y mayor rudeza.

La inmensa mayoría de nuestro pueblo desea el derrocamiento del régimen que hoy lo oprime; pero todavía no se ha producido un acuerdo sobre eómo y para qué hay que derrocarlo; todavía existen divergencias profundas en cuanto a decisión en la lucha, en cuanto a la táctica que conviene seguir, en cuanto a los objetivos que con esta lucha debe perseguirse. Estas divergencias son una de las causas determinantes de la falta de unidad que aún se observa en las filas —cada día más compactas— de los enemigos de Franco. Pero pueden y deben ser categóricamente eliminadas si la lucha se centra —sin que la clase obrera pierda de vista la perspectiva del desarrollo ulterior de nuestro proceso revolucionario— en los tres objetivos fundamentales que interesan a todas las capas sociales y en todo el territorio de España: acabar con el hambre, acabar con el terror policíaco y judicial, e impedir la entrada de España en la guerra imperialista.

A lo largo y a lo ancho del país, todos los sectores sociales, con independencia del grado de madurez política con que luchan, con independencia de su respectiva ideología, coinciden en su resuelta voluntad de lograr estos tres objetivos inmediatos, y se combate, más o menos intensa y organizadamente, por obtenerlos.

En este mismo número ofrecemos al lector algunos elementos de juicio recientes que, unidos a los que le proporcionamos constantemente, le permitirán comprenderlo así. En Galicia, las mujeres de un pueblo se oponen decididamente a las requisas de víveres y logran la devolución de lo requisado. En Asturias, los mineros exijen y obtienen que se les dé un salvoconducto para regresar de noche a sus casas y no tener que esperar en las puertas de los pozos hasta el amanecer. En otra provincia, soldados trasladados de lugar, se arrojan del tren que los transporta y se niegan a continuar el viaje hasta que se les alimente debidamente. En otro lugar. la conmemoración del llamado "Día de los caídos" es interrumpida por un ex-capitán del Ejército republicano, quien irrumpe en la grotesca ceremonia, se sube a una piedra y pronuncia un discurso contra el régimen franquista sin que la guardia civil se atreva a proceder contra él. Más allá, ante un transporte de tropas, las mujeres de la ciudad se manifiestan en la estación lanzando gritos contra la guerra imperialista. Es toda una serie de hechos concretos y de clara significación, confirmatorios de que la clase obrera y el pueblo están dispuestos cada vez más a acabar con la miseria, a poner coto al terror, a evitar que España sea lanzada a la monstruosa hoguera que han encendido los imperialistas. Y —repitámoslo— estas victorias parciales y otras muchas que no cabe registrar aquí, van creando en capas cada vez más amplias del pueblo español la plena conciencia de su fuerza, la certidumbre de que es posible luchar contra el franquismo a pesar de la represión y de la ocupación extranjera, el ascenso de la actividad revolucionaria mediante la intensificación de la que ya existe y mediante la incorporación de nuevos elementos que hoy permanecen inactivos. Y al mismo tiempo, como consecuencia directa, van logrando que nuestro pueblo fíe cada vez más en su propio esfuerzo y que los ilusionados en la hipotética ayuda que pudiera llegarles de la "democraeia" imperialista como resultado del desarrollo de la guerra se vean contagiados de este espíritu.

Tales hechos determinan, pues, cuál debe ser en estos momentos la plataforma común para la lucha de la gran mayoría de nuestro pueblo en todo el territorio español. Contra el hambre, contra la guerra y contra el terror: he aquí las tres reivindicaciones en que todos coinciden y que, por lo tanto, hay que plantear con vigor para dar a la lucha la unidad, la uniformidad, la simultaneidad y la amplia base social de que hoy carece todavía en el grado necesario.

Sobre la base de estas tres reivindicaciones anheladas por todos, es posible unir a la clase obrera e incorporar a la lucha que ella dirige a grandes masas populares, dotar a la lucha de nuestro pueblo de una organización muy superior a la que actualmente tiene y darle una eficacia insospechada. Frente a una clase obrera unida y en función dirigente de una masa popular compacta y organizada, que exije en todas partes con igual firmeza pan, paz y libertad, será muy poco lo que puedan las fuerzas represivas del régimen.

Sería ingenuo y peligroso hacerse demasiadas ilusiones cuancuanto a la celeridad con que esta lucha se desarrolle y obtenga éxitos destacados. El enemigo es fuerte y está dispuesto a defenderse poniendo en juego todos los medios de que dispone. Habrá, pues, que librar muchos y muy numerosos combates, antes de lograr que sea allanado el camino de la liberación de nuestro pueblo. Pero estos combates pueden ser ganados y serán ganados.

El Partido Comunista, que figuró siempre en la vanguardia de nuestro pueblo durante los treinta y dos meses de nuestra guerra nacional revolucionaria, sigue ocupando ahora el puesto de honor que supo conquistar y mantener, y trabaja activamente, pese al terror y a la represión, por hundir al franquismo, orientando y dirigiendo a la clase obrera y a todo el pueblo. Seguirá también en la vanguardia en las ricas batallas del futuro, en esta lucha que será cada vez más poderosa y más tenaz.

Y será a través de esta lucha como la clase obrera española irá conquistando la dirección del movimiento revolucionario en nuestro país, pues esta dirección ha pasado ya definitivamente a sus manos.

El choque de tendencias

Viene de la pág. 1.

muchos casos comparten responsabilidad y poder.

Y es cuando sobreviene el instante decisivo, cuando a Franco se le plantea el problema de tener que corresponder a los compromisos contraidos con el imperialismo italo-germano, que los partidarios del imperialismo inglés ligados a este por la coincidencia de sus intereses económicos se revuelven airados y dificultan de mil formas los deseos de la otra parte que a todo trance se orienta por el camino que señalan Hitler y Mussolini, y que hace a, "Informaciones" de Madrid formular esta amenaza.

"Los indiferentes hacia el cambio de política de la nación, que se dediquen a actividades contrarias a ella, serán aplastados por la indignación de la Falange. Es insufrible que cuando la juventud ex combatiente se esfuerza con bravura en solucionar los problemas que plantea a España la realidad, haya hombres que pongan obstáculos, que se dediquen a intrigar".

NUEVOS HECHOS

En una prisión ejercía la jefatura un doctor, furibundo partidario de los requetés, lo cual le llevaba a mantener agrias y continuas disputas con los falangistas que prestaban servicio en la prisión. De la noche a la mañana fué destituido y trasladado a dirigir otro establecimiento penitenciario. No se marchó sin antes hablar a los presos de esta forma: "Yo siento profundamente lo ocurrido. Los obsequios que sus familias les han enviado hoy, no podrán disfrutarlos cómo hubiese sido mi deseo. Mi destitución es obra del Director General de Prisiones que es un enemigo político mío, que pertenece a un partido político distinto al mío." Este mismo funcionario hablaba a los presos de la próxima restauración de la monarquía y de la promulgación, al originarse el cambio político, de una amnistía amplia y total. Restablecida la monarquía—solía decir el funcionario requeté—todos a la calle y borrón y cuenta nueva."

Lo de "BORRON Y CUENTA NUEVA", viene siendo muy utilizado por monárquicos y requetés desde hace tiempo con el fin de lograr apoyo entre los núcles de población más atrasados políticamente. y entre las familias de los presos. Pero, en general, esta posición política mantenida por los rivales de Falange es aprovechada por los grupos revolucionarios organizados para ahondar las diferencias que separan a los elementos representativos de la burguesía reaccionaria española. Lo demuestra el hecho de que hace unos cuantos meses se celebró en Madrid una manifestación de requetés en pro de la restauración de la monarquía. Los comunistas madrileños se infiltraron entre los manifestantes para hacer más ostensible el carácter de la manifestación contra el régimen franquista.

UN BANQUETE DISONANTE

No son menos significativos otros hechos. Por ejemplo, el general Muñoz Grande que de Ministro secretario del Partido pasó a ser jefe de la zona militar de Gibraltar, ha ofrecido ultimamente una comida al gobernador militar inglés del Peñón. La comida se repitió en el propio Peñón ofrecida por el alto funcionario inglés al español, en agradecimiento a la cortesía tan significativa que Muñoz Grande había tenido, sobre todo, en momentos de tan aguda tensión diplomática cómo los que caracterizan las relaciones entre el gobierno franquista el gobierno británico.

MAS DESTITUCIONES

A la destitución de Sánchez Mazas han seguido las destituciones de los gobernadores de Bilbao, Palencia, Murcia, Guadalajara y Granada. También ha dimitido últimamente el Director General de Prensa, José María Alfaro.

LAS EMBAJADAS DE EE. UU. Y GRAN BRETAÑA

Coincidiendo con la visita de Himler a España donde por parte de las autoridades franquistas ha sido muy agasajado, el Embajador de Inglaterra, en nombre de su gobierno hacía devolución a las autoridades eclesiásticas de Valladolid de la valiosa colección de joyas de plata que a Weliington le fueron regaladas en España al finalizar la campaña contra Napoleón.

La embajada de los Estados Unidos tampoco se queda atrás en el esfuerzo de ayudar a su amigo el Gobierno inglés a allanarle las dificultades que en España le ha creado el imperialismo rival. Así vemos como la esposa del embajador yanki regala edificios a Falange, entrega donativos a "Auxilio Social" y ultimamente se ha mostrado mucho más espléndida que la embajada alemana al contribuir en la raquítica ayuda económica a los damnificados por los recientes inundaciones en Cataluña.

LOS CATOLICOS TAMPOCO PARAN

Los grupos católicos también muestran su enemigo contra la Falange. Y lo hacen celebrando sus congresos a los cuales los falangistas no asisten. Las Juventudes Católicas rivalizan con Falange en atraerse a la juventud burguesa y no renuncian tampoco a competir con sus rivales en ver quien obtiene más éxitos en la tarea de penetración política, imperialista—que unos y otros llaman de "hispanidad"— en América.

EL PAPEL DEL PUEBLO

Así estan las cosas entre los diferentes grupos reaccionarios en España. Los choques y las contradicciones lejos de desaparecer crecen más y más. La guerra imperialista los hace más fuertes e irreconciliables al plantearse el problema de a que bando ayudar. Pero resultaría extremadamente infantil extraer la conclusión que de esta pugna entre las fuerzas que oprimen al pueblo español puede sobrevenir una salida revolucionaria sin más esfuerzos y complicaciones de parte nuestra. Los lobos no se devoran mutuamente de manera tan fácil. El choque de las diferentes tendencias en el campo del franquismo es un signo de las contradicciones que existen en su seno.

Es una muestra de que el franquismo está muy lejos todavía de haber vencido REALMENTE en la lucha contra el pueblo español. Es una prueba contundente del desarrollo que adquiere el combate popular, pero esto no es todo.

Las contradiciones cada día más abiertas entre los verdugos de nuestra patria, favorecerán la lucha del pueblo en la medida en que se sepan aprovechar inteligentemente. Si los requetés dicen demagogicamente que están por el borrón y cuenta nueva hay que aprovecharlo para impulsar la campaña pro-amnistía. Si hay grupos católicos que no quieren que España luche en la guerra imperialista también esta circunstancia debe ser aprovechada porque facilitará la lucha contra la guerra imperialista y por la paz. Agudizar más y más estas pugnas, esta rivalidad de intereses. Pero de una manera organizada, prudente, sin incurrir en errores que alerten al enemigo y sin perder jamás de vista que en la salida revolucionaria, la de la República Popular, lo decisivo, lo que vale es la organización de la lucha bajo sus características propias e independientes; la lucha del pueblo dirigida por la la clase obrera.

NUESTROS PRESOS

DOMINGO GIRON

Todos los defensores de Madrid conocen a Girón. Girón Significa la juventud y el entusiasmo. Una juventud y un entusiasmo unidos a un profundo conocimiento de los problemas de la clase obrera.

Su escuela fué buena. Obrero ferroviario, se forma a través de la lucha sindical, los ferroviarios del Norte le distinguen como uno de los mejores luchadores en el viejo y luchador Sindicato. Sus experiencias sindicales le llevan a ingresar en breve tiempo en el Partido Comunista.

Durante la guerra se ocupa de un arduo trabajo. Es Comisario de los artilleros de Madrid. Como tal figura entre los más heróicos defensores de la capital. Obra suya, casi totalmente, es la actuación magnífica de la Artillería durante todo el sitio de Madrid. Los soldados le quieren porque a la vez que sabe exigirles el más heroico comportamiento, el mejor entusiasmo, sabe comprender sus problemas y sus necesidades como buen compañero. Sabe reír con ellos en plena lucha.

Sus tareas del frente no le hacen abandonar el trabajo político. Durante toda la guerra es miembro activo del Comité Provincial del Partido Comunista de Madrid, alma de la resistencia.

Cuando la Junta casadista levanta su voz de traición, Girón corre a ponerse en contacto con sus soldados, para ponerles alerta contra la entrega. Pero es detenido.

Casado prepara el proceso público de Girón, quiere fusilarlo él mismo, por haber sido leal al pueblo. No tiene tiempo. Pero lo deja encarcelado, sin defensa, para que Franco remate su tarea.

Condenado a muerte su valor no decae. Sonreirá en la cárcel de Madrid, seguro de la fuerza revolucionaria de su Partido y de su clase, como sonreía en noviembre del 36, en medio de sus artilleros.

La C. T. M. examinará la situación de los refugiados españoles

En el orden del día del próximo Consejo Nacional de la C.T.M., figura en punto relacionado con la situación de los refugiados españoles en México. La gran organización sindical mexicana, va a examinar su situación y a estudiar el problema de su absorción en el trabajo.

La desastrosa política del Comité Técnico en lo que se relaciona con la creación de fuentes de trabajo para los refugiados recibidos en México, ha traído el qce después de más de un año de funcionamiento y de haber derrochado enormes cantidades, queden todavía varios centenares de ellos en absoluta desocupación y desamparo.

La criminal actitud de la JARE frente al problema de los refugiados, agrava el problema. Después de tanta crítica hecha por los jaristas a lo realizado anteriormente, resulta que en vez de los fantásticos proyectos de industrialización de que hablaban, no dan más solución a los refugiados que una ayuda de 1,50 pesos diarios durante seis meses, exigiéndoles que se distribuyan por los Estados a disputar el trabajo que pueda existir, con los naturales del país. Y esto, no solamente con los que dejó en el desamparo el Comité Técnico, sino también con los 500 que vinieron últimamente en el "Cuba", y de los cuales la JARE se responsabilizó en lo económico.

Esta actitud de la JARE llega aún más lejos. Los refugiados instalados en el Estado de Chiapas, pese a la falta de orientación y le ayuda de la JARE para resolver su situación, y llevados de su gran moral de trabajadores, han elaborado planes para la instalación de dos colonias agrícolas, un taller mecánico, otro electromecánico, otro de carpintería, una panadería, una tejera y una Institución de enseñanza, pidiendo a la JARE los medios necesarios para su montaje. Y la JARE, sin negarse a esto, da largas al asunto, con el propósito, sin duda, de no resolverlo nunca.

Semejante forma de proceder de la JARE es más grave, en los momentos que se trata de traer nuevos millares de refugiados desde Francia y Norte de Africa. Uña forma de sabotear su venida, es haciendo que no se resuelva la situación de los que aquí están todavía en paro.

Por esto nos parece justísima la iniciativa de la C.T.M., y creemos que un estudio por parte de la Central sindical de la forma de absorber la emigración española dentro de las posibilidades agrícolas e industriales del país, podría ser la base para exigir a los detentadores del tesoro de la República española pusiesen los medios necesarios para la realización de los proyectos que se elaborasen, y que resolverían la situación le los centenares de refugiados que aún están en paro, y de los que pudieran ser salvados de los campos de Francia y Norte de Africa.

Héroes de España

CAYETANO BOLIVAR

Cayetano Bolívar ha sido fusilado. El antiguo militante del Partido Comunista organizador del Socorro Rojo, el Dr. Bolívar a quien todos querían por su bondad y firmeza revolucionaria, ha sido asesinado en la cárcel de Málaga.

Nadie como él lo ha sacrificado todo por la causa de los trabajadores.

Toda la burguesía malagueña lo reconocía como el mejor médico. Pero el pueblo malagueño lo conocía más intimamente. El era el que atendía a los obreros parados, a sus hijos, a los pescadores, olvidándose de reclamar el importe de sus visitas; él es el que los admite en su moderna clínica; a él se le llama en todos los hogares proletarios; él es el que todavía tiene tiempo de luchar por el bienestar de los obreros desde el Partido Comunista.

Y los reaccionarios malagueños no perdonan. La más feroz campaña de calumnias y aislamiento se desencadena contra él. Tiene que abandonar Málaga, arrojado por el odio feroz de la clase enemiga.

En un pueblecito manchego, con admirable consecuencia, vuelve a revivir su historia. Es médico de Villa de Don Fadrique, símbolo de las mejores luchas campesinas. Tampoco aquí le perdonan que anteponga el servicio de los campesinos al de los señoritos y del cura. Cuando en el verano del 32, estalla una huelga en el pueblo, él es detenido y procesado como responsable de aquello. Once meses en la cárcel de Toledo, sometido al peor trato, unido más que nunca a los campesinos, para quienes será siempre uno de los suyos.

Las elecciones del año 33 lo hacen diputado por Málaga. Es el primer diputado comunista en España. Su nombre, que no ha sido olvidado, consigue unir a todas las fuerzas populares malagueñas y hace triunfar el bloque de izquierdas.

Va a una Cámara que le es profundamente hostil, donde una mayoría reaccionaria rechaza todas sus intervenciones. El sostiene la lucha valientemente. Con una firme tranquilidad, una vez y otra representa la voz de los obreros y campesinos de España, expone la línea del Partido Comunista.

Las elecciones del 36 lo vuelven a hacer diputado.

Como diputado y como dirigente del Partido Comunista, es uno de los principales cooperadores del triunfo antifascista en Málaga, al estallar el alzamiento militar. Participa en la defensa de Málaga y al caer ésta, se le encuentra en todos los frentes de Andalucía, animando y dirigiendo a los soldados, que son aquellos mismos obreros y campesinos que él supo curar y defender.

Los casadistas le detienen en Jaen. El va a ser, como tantos otros, como todo el pueblo de España, la moneda que Casado ofrece para salvar su vida.

Trasladado a Málaga es condenado y ejecutado. Su vida clara y firme no podía presentar ningún atenuante ante el odio del franquismo.

Pero también ningún sacrificio podrá conmover tanto el pueblo malagueño, podrá hacer sentir el odio hacia los verdugos del pueblo, hara levantar las voces de los obreros, de las mujeres, de los niños, exigiendo el final del terror, la amnistía, la liberación de los presos.

AURELIO ARTETA

Un gran pintor de nuestro pueblo

Con dolor registramos en estas columnas la muerte de Aurelio Arteta.

Aurelio Arteta era uno de los grandes pintores españoles contemporáneos.

Al estallar la sublevación fascista de julio y, más tarde, la guerra de invasión contra la independencia nacional de España, se unió desde el primer momento a la causa popular. Con su lápiz o su pincel, con su arte, dió decididamente su ayuda al pueblo, reflejando las escenas de heroísmo y abnegación, perpetuándolas y perpetuando la justa verdad del pueblo español.

Leed y Propagad "España Popular"

(c) Ministerio de Cultura 2005

OBREROS, CAMPESINOS Y SOLDADOS HAN DE MARCHAR UNIDOS EN LA LUCHA

Terror y miseria, 0'25 de sueldo y caldo de verdura

Han llegado a nosotros nuevos datos de la terrible situación de los soldados del ejército franquista, de su odio creciente y cada dia más claro, más palpable y más demostrado, hacia Franco y el franquismo pese al terror que impera en las filas del ejército franquista ya que sólo terror se puede llamar a la disciplina que ejercen los señoritos falangistas y los oficiales y jefes, mercenarios y traidores contra los soldados, hijos del pueblo, que arrastran la miseria en que les ha sumido el franquismo dentro de unos uniformes andrajosos llenos de miseria y semidescalzos con unas alpargatas siempre rotas y mugrosas.

En los cuarteles hay una disciplina muy rigida, insoportable y cruel. Los más severos con los soldados son los falangistas que durante la guerra se hicieron sargentos y alferreces. Estos son los más odiados profundamente por los soldados. Con frecuencia por faltas leves, les cortan el pelo, los mandan al calabozo por un mes y otros, son enviados a los batallones de trabajo.

Los soldados andan vestidos cada uno de una forma, con ropas diferentes. Van rotos y sucios. Continúan ganando a pesar de la terrible carestía los 25 céntimos diarios que venían ganando antes del mes de julio de 1936 y no les dan ni tabaco ni jabón, ni calcetines, ni les lavan la pa, etc., etc. Esta situación económica, es terriblemente angustiosa si se tiene en cuenta que el paquete más barato de tabaco cuesta 40 céntimos. Es muy frecuente que los soldados al escribir a sus familiares les cuenten cómo viven en los cuarteles. Una de las cartas que recibieron unos familiares de un soldado que estaba en Larache decía: "Todos los días nos dan de comer verdura, de cenar verdura y por la mañana el caldo de esta verdura". Entre los soldados existe un profundo odio a la guerra imperialista y a los falangistas, porque éstos son los que constantemente hacen la propaganda para la toma del Peñón, en contra de la voluntad popular que no quiere saber nada de más guerras.

Los soldados también odian a la guardia civil. El hecho siguiente, nos hace más palpable y comprensible, hasta dónde llega el descontento entre los soldados que con un desprecio absoluto a la disciplina feroz de los jefes y oficiales, muestran este descontento sin importarles nada; y también de que forma ante el hecho consumado, ante la protesta general, los oficiales optan por callarse y no darse por enterados.

Entre las fuerzas armadas se observan también con bastante frecuencia manifestaciones de descontento hacia el régimen y sus aseesinos. Por todas partes se oyen casos como el siguiente: Procedente de Asturias llegó a León un tren militar lleno de soldados que se dirigían a La Coruña. Al hacer el trasbordo en la estación los soldados comenzaron a romper los cristales y saltar por las ventanillas; algunos oficiales trataron de llamarles al orden, pero al verse desobedecidos optaron por callarse y no insistieron. Pero no tuvo esta habilidad de callarse la Guardia Civil, que intentó impedirlo, y su intervención empeoró las cosas, excitándose los soldados más, insultándolos y llamándoles, "hijos de puta", "asesinos", etc., teniendo que retirarse los Guardias Civiles, en vista de la actitud de los soldados. Estos, como nuestra de que no les arredraba la intervención de la Guardia Civil, tampoco dejaron ni un cristal sano del otro comboy hacia el cual eran trasladados.

"ERAMOS POCOS Y...."

La miseria en que viven los soldados del Ejército, prolongación de la miseria en que está sumido todo el pueblo español y el mayor auge de los sucios negocios tradicionales de la Intendencia Militar, hace que las unidades, que marchan destacadas a algún pueblo tengan que ser suministradas por los propios vecinos, y alojados en las casas de los mismos, es decir, que el pueblo o ciudad donde llega una unidad militar se recrudece el hambre que de esta forma es compartida por el pueblo y los soldados.

A la llegada a la estación de Monforte de un Batallón de soldados que marchaban a descansar a esta ciudad, una mujer vieja que se encontraba en la Estación exclamó: "¡Eramos pocos y parió la abuela! ¡Si antes no comíamos, lo que es ahora no sé lo que va a pasar!" Esto lo dijo al lado de un grupo de Jefes entre los que estaba un Comandante y otros Oficiales, que se sonrieron e hicieron gestos entre sí como diciendo: —Tiene razón. Pero fastidiarse, que es el ejército de Franco.

La situación de miseria se agrava más aún con la permanencia de grandes contingentes de tropas en todos los pueblos, a los cuales los vecinos son obligados a sustentar y alojar por voluntad o por la fuerza.

HAY QUE LLEVAR LA ORGANIZACION REVOLUCIONARIA AL EJERCITO.

Pero es necesario comprender y comprender bien, que cuando unas unidades del Ejército de Franco llegan a un pueblo y los vecinos se ven obligados a tener que repartir su mísera comida, es decir, se ven obligados a pasar más hambre aún, no es culpa de los soldados que son también parte del pueblo y por tanto víctimas también del régimen que padece España, si no que la culpa es de Franco y del franquismo. No es contra ellos, contra los que han de dirigirse las iras populares. Al contrario. Es necesario aprovechar bien este hecho de que los soldados se alojen en las casas de los vecinos. Ellos también son campesinos, y obreros, ellos también tienen a sus familias sumidas en la miseria, en otros pueblos y aldeas, ellos también tienen familiares en la cárcel e incluso fusilados. Es precisamente esto lo que debe aprovecharse, acercándose a ellos, haciéndoles comprender que es lo que motiva el grado de miseria en que viven. Hay que hacerles comprender por qué luchaba el Ejército Popular de la República y cómo vivían nuestros soldados, cómo era nuestro ejército. Es necesario llegarles al ánimo, cosa no difícil por los hechos que conocemos, que ellos son también parte del pueblo que sufre y padece y que no deben convertirse en instrumento de opresión si no por el contrario deben luchar también al lado del pueblo que sufre, padece y lucha por sus reivindicaciones inmediatas. Hay que ayudar a los soldados, por que el salario sea mayor, por que los cuarteles sean locales higiénicos y adecuados, por que cese el terror que tienen por disciplina, por una alimentación mejor, por un uniforme decoroso, por la reducción del tiempo de servicio militar obligatorio, y sobre todo por una idea que debe ser central por la **desmovilización, Desmovilización y Desmovilización.**

Es decir, deben ser aprovechadas todas las circunstancias y esta del alojamiento en casa de los vecinos con mucha más fuerza, por ser más fácil y sencilla, para que los soldados comprendan y se preocupen por los problemas de todo el pueblo, pero también para que todo aquel revolucionario y hombre honrado, luche también y ayude a los soldados en la organización de la lucha, por sus reivindicacioens más inmediatas. Y en la medida que se logre un trabajo revolucionario organizado dentro del Ejército se logrará hacer más combativa y más amplia la lucha del pueblo y minar contra el franquismo uno de los puntales en los que se apoya.

¡Que las bayonetas que Franco utiliza contra el pueblo, se vuelva ncontra él. ¡Por una estrecha colaboración revolucionaria de los obreros, campesinos y soldados! ¡Por la DESMOVILIZACION! ¡Por las mejores condiciones de vida del soldado! ¡Por la Amnistía! ¡Por el cese del terror y del hambre!

Españoles en América

CUBA

La Casa de la Cultura de Cuba, después de la celebración del segundo Congreso está desplegando una gran actividad con objeto de cumplimentar los acuerdos del citado Congreso, los cuales han sido tan justos y tan acertados que produjeron inmediatamente un gran movimiento de propaganda, y de ayuda en toda la Isla y un considerable aumento en el número de socios en todas las organizaciones filiales desde Oriente hasta Pinar del Río, que han comprendido perfectamente la importancia del nuevo programa que logrará la intensificación de la lucha contra el terror de Franco, contra la entrada de España en la guerra imperialista, por la República Popular y por una mayor ayuda a los refugiados de Francia y en el Norte de Africa, a los presos y a los perseguidos desenmascarando al mismo tiempo a los traidores de toda laya, agentes del imperialismo y enemigos del pueblo español.

La Delegación de la Casa de la Cultura de la Habana está celebrando, en su local social, una serie de Conferencias por conocidos intelectuales españoles y cubanos sobre distintos problemas de la guerra de España, que han despertado gran entusiasmo entre la masa de asociados. Intervinieron en las mismas el Dr. Wenceslao Roces; Dr. Juan Chabás; Coronel José Sánchez Rodríguez; Ingeniero Antonio García Izquierdo; José Silva, Secretario General del Instituto de Reforma Agraria durante la República Popular; el periodista Eugenio Soler; el poeta Nicolás Guillén; el Dr. Tomás García y el Dr. Félix Montiel, Diputado y catedrático.

Las Delegaciones de la Casa de la Cultura de Santiago de Cuba, Punta Alegre, Morón, Florencia, Central Adelaida, Ciego de Avila, Céspedes, Vertientes, Camagüey, La Ciega, Cárdenas, Cienfuegos y otros lugares han celebrado importantes mítines de ayuda y solidaridad, por la aminstía y contra la entrada de España en la guerra imperialista. En todos estos actos se han agotado los números a la venta de "España Popular".

Hermandad Gallega ha votado una enérgica resolución de protesta contra el terror franquista y contra el actual gobierno de Centro Gallego al servicio de los verdugos del pueblo español. Al mismo tiempo despliega una gran actividad en la organización de Comités de Zona para la mejor propaganda de las elecciones de Centro Gallego, que deben agrupar a todos los socios honrados para derrocar la actual dirección falangista.

Es preciso que no se tergiversen los postulados de Hermandad Gallega que debe luchar por la libertad de Galicia y por la República Popular Española.

Hermandad Asturiana también señala una gran actividad para conseguir en las próximas elecciones la dirección de Centro Asturiano, bajo un programa popular por la buena administración de la entidad y sobre todo de cara a Asturias y a España.

REPUBLICA ARGENTINA

Las entidades españolas afiliadas a la F.O.A.R.E. argentina están realizando, bajo la dirección de esta organización, una activa campaña de protesta contra la entrega de refugiados españoles en Francia y por la amnistía, verificando al mismo tiempo importantes colectas de ayuda. En Junin, en Villa Crespo, en Mendoza, en Buenos Aires, se han celebrado grandes actos de proetsta contra el terror franquista.

URUGUAY

Del mismo modo en el Uruguay varias sociedades españolas en colaboración con valiosos sectores del pueblo uruguayo siguen sin interrupción el vasto movimiento de ayuda y solidaridad con los refugiados españoles.

Lo que yo ví en España

Carteles contra Franco.-Como mueren los presos.-Las pugnas en el campo del Franquismo.-¿Podrá Franco encontrar una sólida a la situación?

(Conclusión)

"Existe una gran resistencia a cumplir los decretos y disposiciones de Franco. Yo he visto en muchas calles pinturas que han querido ser borradas precipitadamente y en las que se manifestaban contra Franco, lo mismo octavillas llamando al pueblo en la lucha contra Falange. Cualquier consigna dada por los elementos hostiles al régimen corre de boca en boca con la rapidez de la pólvora".

HEROES

"Yo he hablado con falangistas —afirma el autor de estas observaciones —y todos me han manifestado de una manera más o menos velada —dependía en general de la categoría— y con cierta admiración difícilmente disimulada, el comportamiento de los detenidos. Los condenados a muerte mueren en general dignamente vitoreando al partido y a la organización a que pertenecen; son pocos los que desfallecen y menos los que traicionan".

"En el campo existe una gran ocultación de productos y un enorme descontento por las constantes requisas de la Intendencia, Auxilio Social, etc., llegando incluso a la destrucción de ellos antes que permitir que se lleven los productos".

"La impresión general es que pronto habrá un cambio en la situación. Una gran masa favorable a Franco pide volver a la "normalidad", a la situación anterior a la guerra. Quieren a la reacción en el poder, pero están asustados del terror, y de sus consecuencias. La reacción empieza a asustarse al ver la inestabilidad de la situación y sobre todo al comprobar a través de la resistencia de las masas que la idea de la revancha crece. El pueblo no acepta la situación actual. No se siente vencido a pesar del volumen de la derrota y de sus consecuencias. Vive y trabaja con la esperanza de que su situación actual no durará mucho".

EL CHOQUE DE TENDENCIAS

"La guerra ha agravado la situación económica en el país, las viejas pugnas entre monárquicos y falangistas se han recrudecido. Los monárquicos han prometido la libertad a los presos, retorno de los emigrados, vuelta a la normalidad, etc. Esta tendencia agrupaba a todos los que querían sacar a España de la dependencia de Alemania e Italia y ligarla a Francia e Inglaterra. Contra esta corriente se han lanzado Franco y la Falange con ataques violentísimos. Las pugnas entre requetés y falangistas continúan con extraordinaria violencia. Entre los viejos y jóvenes falangistas la unidad tampoco es muy sólida. Existe una lucha sorda que tiene su expresión en las constantes destituciones. Fernández Cuesta, Muños Grande, General Yagüe, los jefes de diferentes provincias y entre ellas merecen destacarse de una manera especial los de Madrid y Barcelona que después de terminada la guerra han sufrido cada una de ellas tres cambios en su dirección".

"Las luchas se extienden a todos los aspectos de la vida del país. En los últimos tiempos las divergencias se han puesto también al descubierto en lo que se refiere a la economía del país; las divergencias entre los partidarios de la autarquía y aquellos que preconizan la "vuelta al pasado" con las correcciones necesarias, dando plena libertad de iniciativa a los capitalistas y estableciendo relaciones normales con los demás países, particularmente con Inglaterra que insisten en la necesidad de estimular al capital y a la inversión extranjera como única forma de reconstruir España. El Sr. Ventosa, es el que más claramente ha formulado esta línea que responde a importantes intereses y que ha sido combatida por un representante de Falange y calificado casi abiertamente como un traidor".

"Entre la Falange y la Iglesia las relaciones no son muy cordiales. La Iglesia en España no acepta los propósitos de Falange de unificar bajo su mando absolutamente todas las organizaciones del país, y, a pesar de no ser legales, la Iglesia mantiene todas sus viejas organizaciones: Juventudes Católicas, Estudiantes Católicos, Accion Social Católica, Editorial Católica y diversas congregaciones que manifiestan constantemente su hostilidad a Falange".

LA SALIDA

"No existe suficiente claridad aún en el pueblo en cuanto a la salida de su situación a pesar de la actividad creciente de los adversarios del régimen principalmente de los comunistas a los que el aparato policíaco de Franco no logra destruir a pesar de que en este año ha logrado detener alguna de sus organizaciones. Existe un odio muy fuerte contra Francia e Inglaterra por su política durante la guerra en España y después, y mucho más fuerte, contra Alemania e Italia cuyas fuerzas ven en el territorio nacional y a las que temen porque saben que fueron las que decidieron la victoria de Franco. Un elemento capital en la situación lo constituye la hostilidad del pueblo a cualquier aventura guerrera de Franco y por otro lado el temor a la guerra en los sectores falangistas y del Ejército".

"En la zona dominada por Franco desde el momento de la sublevación las gentes modestas piensan en las conquistas que se lograron en la otra parte del territorio durante la guerra y los del territorio republicano piensan en lo que han perdido. En un lado se piensa en el retorno de las izquierdas —que así llaman al Frente Popular—en el otro se piensa en el Frente Popular".

"¿Podrá Franco encontrar una salida a esta situación? Necesitaba para ello haber logrado algunos de sus objetivos de la post-guerra antes de que sus adversarios políticos pudieran reaccionar del golpe sufrido. Ha pasado mucho tiempo. Y los elementos hostiles a la Falange han crecido en el pais, la situación de ruina económica no ha sido vencida, la unidad entre las fuerzas políticas dirigentes no es sólida y el peligro de que España entre en la guerra aumentará las dificultades de Franco".

Españoles en la URSS

Los obreros y los campesinos de España, la llaman "la casa". Cuando se refieren a algún familiar o conocido que se encuentra en la URSS, dicen, brillando en sus ojos una sonrisa de orgullo y de cariño, con íntima satisfacción: —"Está allá... en la casa".

El pueblo español demuestra, una vez más, su peculiar acierto para calificar las cosas. la URSS es "la casa". La casa de los obreros y campesinos, de la gente trabajadora y honrada del mundo entero.

Millares de españoles gozan hoy, en emigración momentánea, del bienestar y de la paz del mundo socialista. Recibidos acogedoramente, conviven en el trabajo y en la superación cultural con los doscientos millones de ciudadanos soviéticos.

Durante el curso de nuestra guerra, no menos de cinco mil niños del pueblo de España salieron para la URSS. Fraternales barcos soviéticos llegaron a puertos españoles y se los llevaron entre olas de alegría y agradecimiento. Fueron a librarlos de la escasez y de las estrecheces de la guerra, de los bombardeos feroces del franquismo y de los invasores.

Los distinguidos misters y messiours que gobernaban a Francia y a Inglaterra, directores de finas y exquisitas democracias, —no es ironía, lector, ¿no nos lo dicen todos los días, la prensa, le radio, el cine?— "odiaban", también, terriblemente al fascismo. ¡Bah, se dijeron, propaganda de los rojos!

Solamente la URSS fué a buscar los niños, a los zonas más castigadas.

De dos a tres años hace que allí están. Llevan una vida feliz que podrían envidiar los niños del mundo entero. Decenas de colegios especiales, parques de recreo, lugares de salud. Queridos del pueblo soviético, intensa y cuidadosamente instruídos, pensando en España y en su pueblo.

¡Más propaganda roja!, quizás vuelvan a repetir los referidos y otros nuevos señores. No, querido lector. Prometemos publicar en próximos números las cartas que escriben con su inocencia infantil. A pesar de que llegan a México —las que llegan— censuradas y mutiladas por no menos de una docena de democráticos censores.

Perdida la guerra, nuevos millares de refugiados españoles fueron rescatados por la URSS de la cueldad del gobierno reaccionario francés. Numerosos ex-combatientes e inválidos fueron liberados de las alambradas, del hambre, de las inmundicias, del trato bestial de los campos de concentración de Francia. Para poder hacerlo, el Gobierno soviético hubo de librar verdaderas batallas diplomáticas con el Gobierno capitulador francés que prefería entregarlos a los piquetes franquistas. Bueno es recordar que el Gobieno "democrático" de Francia, en 1939 obligó a que dos barcos soviéticos que acudieron a los puertos franceses para trasladar nuevos miles de emigrados españoles a la URSS, se volvieran vacíos. Apenas se ha hablado de esta canallada.

La vida de nuestros compatritas en la URSS no conoce ninguna de las penalidades y penurias que caracterizan a una emigración. Trabajan, estudian, se capacitan. Todas las puertas de trabajo, de cultura y de recreo de "la casa" están abiertas para ellos. Y por ellas entran para salir en condiciones de cumplir un solo fin: liberar a su pueblo, reconquistar a España.

Su situación forma terrible contraste con la suerte de los refugiados españoles que aún se hallan en Francia. Los verdugos de Vichy, tras de haber sometido a insufribles privaciones y sacrificios, a torturas físicas y morales, a los refugiados en tierra francesa, siguen empeñados en su tarea siniestra de suministrar vidas nobles y honradas a sus colegas terroristas españoles, a los asesinos y verdugos franquistas.

Hasta en el problema de la emigración española, se destaca la diferencia radical que existe entre el mundo del socialismo y el del capitalismo.

Los españoles que se encuentran en la URSS gozan, con todo el pueblo soviético, de una vida laboriosa y tranquila. En el resto del mundo, los pueblos sufren los horrores y calamidades de la guerra imperialista.

Dento de las fronteras soviéticas, nacionalidades y pueblos libres, aumento constante de la producción en todos los órdenes, realizaciones gigantescas, trabajo y bienestar.

Fuera de las fronteras soviéticas, vidas y riquezas aniquiladas, campos arrasados, fábricas destruídas, racionamientos y hambres.

En la URSS, trabajo y paz.

Fuera de la URSS, miseria y guerra.

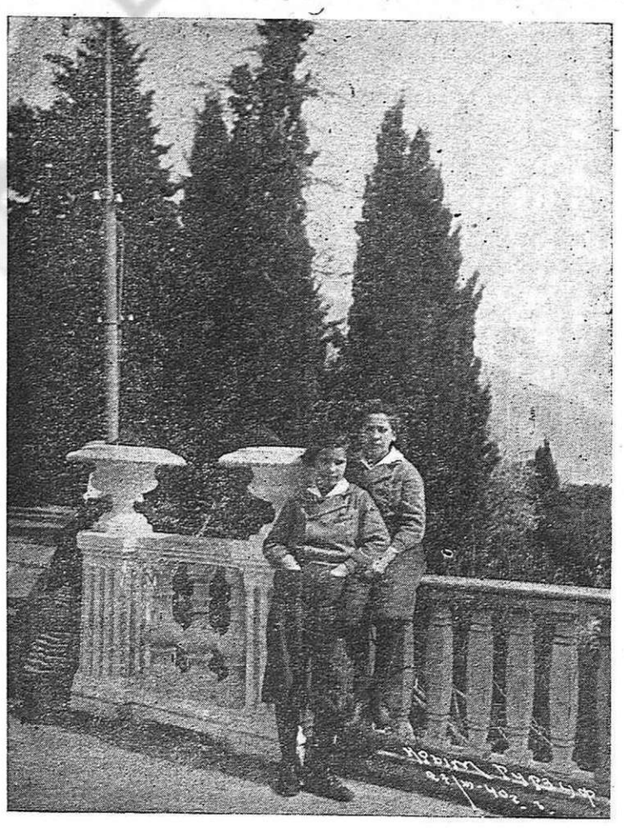

Muchachas españolas de descanso en un sanatorio soviético del Cáucaso.

EN BILBAO MARINOS ESPAÑOLES DAN SU MERECIDO A MARINOS ALEMANES Y LOS GUARDIAS DAN LA RAZON A LOS ESPAÑOLES.

Meses atrás ocurrió es Bilbao un episodio significativo de la energía con que el pueblo español defiende sus derechos. Se produjo un violento encuentro entre unos marinos españoles y otros alemanes, a causa de una provocación de éstos, con motivo de que los alemanes embarcaban cuanto hallaban a mano mientras la población carecía hasta de lo más indispensable.

Ante la agresividad con que los marinos bilbaínos respondieron a la provocación los germanos se suavizaron rápidamente y trataron de convencerlos, diciéndoles que, una vez acabada la guerra con el triunfo de Alemania, su país daría de todo a España. Los españoles no se dejaron convencer y les gritaron a la cara que entre el hitlerismo y el franquismo estaban matando de hambre a España.

Fué tan serena y tan firme la actitud de los marinos bilbaínos, que unos guardias que intervinieron en el altercado acabaron por darles la razón y el pleito no tuvo mayores consecuencias.

Ministerio de Cultura 2005

A LOS VEINTITRES AÑOS DE LA REVOLUCION DE OCTUBRE, LA U. R. S. S. CELEBRA EN PAZ LA CONSTRUCCION DEL SOCIALISMO

Todo el pueblo soviético demostró el siete de noviembre su fuerza enorme por medio de desfiles militares y manifestaciones de trabajadores. En la manifestación de Moscú participaron un millón seiscientos mil trabajadores. En el desfile de Leningrado tomaron parte un millón trescientas mil personas. En la Plaza de Uritski el dirigente de los bolcheviques de Leningrado, Zhdanov, acompañado de los dirigentes de organizaciones de Leningrado, presenció la fiesta. Abrió el desfile militar el personal de la Academia Electrotécnica "Budiony". A continuación desfilaron las tropas de la setenta División de Tiradores, condecorada con la Orden de Lenin. Esta división asaltó y rompió la Línea Mannerheim, atravesó los campos helados de Finlandia y dió a la Patria Socialista numerosos héroes de la U. R. S. S. Seguidamente desfilaron Regimientos de combate y tanques gigantescos, después de los cuales comenzó la manifestación de los trabajadores de Leningrado. El desfile duró varias horas.

En el desfile de Kishinev participaron setenta mil personas. La fiesta tuvo lugar en la Plaza del centro de la ciudad, que no recibió todavía nombre definitivo. Dícese que se llamará Plaza Roja o tal vez lleve el nombre de Gregorio Kotovsky. En esta Plaza celebróse el primer desfile militar de las unidades del Ejército Rojo y la primera manifestación de los trabajadores libres de Kishinev. La Revista militar duró cuarenta minutos. Abrieron la marcha los escolares de Kishinev, muchos de ellos vestidos con trajes nacionales. Los escolares llevaban un transparente con la siguiente inscripción: "Gracias, camarada Stalin, por nuestra feliz infancia". A continuación desfilaron obreros de las diferentes empresas de Kishinev. Celebráronse, también, desfiles militares y mitines en diversos pueblos y aldeas de las zonas fronterizas del Danubio y Prut.

En el desfile de Bakú participaron quinientos mil trabajadores. Sobre la ciudad volaron doscientos cincuenta aviones. El desfile duró tres horas y media. En Kiev desfilaron quinientas mil personas y sobre la ciudad volaron cuatrocientos aparatos. Desfilaron los alumnos de diferentes Academias Militares, los marinos de la flotilla del Dnieper, paracaidistas condecorados, camiones blindados, cañones de diferentes calibres, tanques pequeños y medianos y, por último, gigantescos "acorazados terrestres" armados de numerosos cañones y ametralladoras. Después del Ejército desfiló el pueblo trabajador. Numerosos transportes reflejaban el patriotismo ardiente de los ciudadanos soviéticos y el apoyo de todos los pueblos de la U. R. S. S. a la sabia política staliniana de paz.

En Taskent desfilaron doscientas mil personas. En la revista de aviación participaron cien aparatos. En Minsk abrieron, también, el desfile militar los alumnos de algunas Academias. A continuación desfilaron la Infantería, el Comisario interior y unidades de combate. Después de la revista militar comenzó la manifestación de trabajadores de la capital de Bielorusia soviética. En consignas y transparentes el pueblo de la Bielorusia soviética demostró los grandes éxitos obtenidos por la República bajo la invencible bandera de Lenin y Stalin. Los constructores de tornos de Minsk ilustraron, por medio de dioramas, el incremento logrado en la construcción de tornos en la República. Las consignas invitaban a los trabajadores del país socialista a fortalecer el poderío invencible de la U. R. S. S. Cerraron la manifestación columnas de deportistas que realizaron diversos ejercicios defensivos y gimnásticos. Ciento veinte mil trabajadores de la capital de la República Socialista Soviética Bielorusa desfilaron el día 7. Riga y todos los trabajadores de Letonia celebraron, por primera vez libremente, junto con los pueblos fraternales de toda la U. R. S. S., el aniversario de la gran Revolución de Octubre. La ciudad de Riga apareció vestida de fiesta. En todas partes ondeaban banderas rojas. En la Plaza del Ejército Rojo, unidades militares formaban perfecto rectángulo. Desde la gran tribuna gubernamental, adornada con el escudo de la U. R. S. S., presenciaron el desfile los Secretarios del Comité Central del Partido Comunista de Letonia, Kalniberzinsh y Spure, Presidente del Presidium del Soviet Supremo de la República Socialista de Letonia; Kirchenteins, Presidente del Consejo de Comisarios del Pueblo de la República; Comisarios del Pueblo de la República; Comisarios del Pueblo y miembros del Comité Central del Partido Comunista de Letonia. El Comandante de las tropas del Distrito Militar del Báltico, General Coronel Loktinov, pasó revista a unidades militares. Después del desfile militar se celebró, por primera vez, una gran manifestación conmemorativa de Octubre. A la cabeza de la manifestación marcharon tres mil obreros de la fábrica estectrotécnica "Vef". A continuación desfilaron doscientos setenta y cinco mil trabajadores. En las demás ciudades de la República de Letonia celebráronse también manifestaciones. En el desfile de Liepaya tomaron parte treinta y cinco mil personas. En Talin desfilaron por la Plaza de la Victoria unidades del Ejército Rojo y de la Marina del Báltico. Tomaron parte en la revista aérea ciento cincuenta aviones. Por la plaza desfilaron obreros, empleados y estudiantes de la ciudad. En la mañana del siete de noviembre celebróse en la bahía de Talin revista de los buques de guerra del Báltico.

En las tierras liberadas de la U.R.S.S. se siente la alegría de trabajar. El yugo de la explotación de los terratenientes, es allí un recuerdo de algo que fué y que no volverá. Hoy, los campesinos soviéticos trabajan, cantan y ríen, con el gozo de la libertad.

En el desfile de Almaata participaron ciento treinta mil trabajadores. En la revista aérea tomaron parte doscientos aviones. En la manifestación de Tiflis, tomaron parte cerca de trescientas mil personas. Doscientos aviones volaron sobre las ciudades. En la capital de Armenia, ciudad Erevan, desfilaron ciento veinte mil trabajadores. Más de cien aviones intervinieron en la revista.

Kaunas celebró, por vez primera, las fiestas de Octubre. Desde la mañana del siete de noviembre comenzaron a reunirse en las calles de la ciudad columnas de manifestantes. Las fiestas comenzaron con el desfile militar. Desde la tribuna presenciaron el desfile el Presidente del Presidium del Soviet Supremo Provisional de la República Socialista Soviética Lituana, Paletskis; el Presidente del Consejo de Comisarios del Pueblo, Cedvilas; los Secretarios del Comité Central del Partido Comunista de Lituania, Snechkas, Adomas y Preikshas; los Comisarios del Pueblo y Delegaciones de Bielorusia, Letonia y Estonia. El desfile comenzó con la Infantería y después pasó al trote la caballería lituana. A continuación comenzó el desfile de las columnas de manifestantes. Abrieron marcha las columnas estudiantiles. Detrás de ellas, los trabajadores aprovecharon gozosamente la primera posibilidad de exhibir los resultados de su trabajo.

En Kaunas hay ciento cincuenta mil habitantes. De ellos participaron cien mil en la manifestación. En la manifestación de Lvov tomaron parte más de trescientas mil personas. Hasta ciento cincuenta aviones participaron en la revista aérea. En Sebastopol, desde las primeras horas de la mañana, los navíos de la flota del Mar Negro alineáronse en la rada. En la revista naval, los defensores de las fronteras sur de la Unión Soviética, demostraron su potencia inquebrantable en el Mar Negro y la fuerza de su técnica. En la plaza de la Tercera Internacional se celebró un gran desfile que comenzó con la participación de las columnas de marinos. Doscientos cincuenta aviones participaron en la revista aérea.

En Murmansk más de veinte mil personas tomaron parte en la revista aérea. Por primera vez, los trabajadores de la ciudad de Viborg celebraron libremente la gran fiesta. A las once y media de la mañana veintitrés salvas anunciaron el principio del desfile. Cincuenta aviones participaron en la revista aérea. Columnas de manifestantes entraron en la Plaza una vez terminado el desfile. Desfilaron dos mil manifestantes.

En Vladivostok, en las aguas de la bahía Zolotoirog, alineáronse desde primeras horas de la mañana los navíos de combate de la flota del Pacífico. Nunca se había visto tal cantidad de navíos y submarinos. Hasta doscientos aviones participaron en la revista aérea. Después de la revista celebróse una manifestación de trabajadores con participación de setenta y cinco mil personas. Bielostok presenció el desfile de setenta y cinco mil manifestantes. En Chita desfilaron cuarenta mil personas. Trescientos ochenta aviones tomaron parte en la revista aérea. En Kcernowitz desfilaron ochenta y cinco mil manifestantes. Cien aviones tomaron parte en la revista aérea.

La U. R. S. S. entera, la sexta parte de la tierra, ha celebrado con grandioso entcsiasmo el 23o. aniversario de su liberación.

Los éxitos de la Unión Soviética son garantía de liberación para todos los pueblos

MOSCU, noviembre 8.—El 7 de noviembre el pueblo soviético llenó las calles de las ciudades y las aldeas manifestándose por las consignas que llamaban a la lucha sin desmayo por el reforzamiento progresivo de la capacidad económica y defensiva de la patria socialista. En todos los centros importantes hubo revistas de tropas que demostraron que, en el curso del año transcurrido, el Ejército Rojo y la flota roja obtuvieron nuevos éxitos en su preparación militar. Las experiencias obtenidas en los combates contra los enemigos de la patria socialista y las lecciones de la segunda guerra imperialista, son utilizadas por el Ejército Rojo y la marina para una mayor consolidación de su potencialidad.

Las revistas de aviación se celebraron en las ciudades de Moscú, Riga, Lvov, Tallin, Czernowitz, Kiev, Odessa, Arkangelsk, Murmansk, Sebastopol, Vladivostok, Viborg, Baku y otras muchas ciudades situadas en las proximidades de las fronteras soviéticas. Más de cinco mil aviones de combate de diversos tipos volaron sobre las ciudades en fiesta. El mal tiempo impidió efectuar revistas aéreas en una serie de importantes ciudades de la U. R. S. S. A consecuencia de las malas condiciones meteorológicas no hubo revistas de aviación en Leningrado, Jabarovsk, Petrozavodsk, Jarkov, Vilna, Kaunas y otras ciudades.

De no haber habido tiempo desfavorable, el total de aviones que hubiese participado en las revistas aéreas habría rebasado la cifra de ocho mil.

"Esta fiesta de todo el pueblo —escribe "Pravda" en su editorial— es una brillante manifestación de las victorias del trabajo socialista. En las columnas que desfilaron marchaban los ciudadanos soviéticos que en el año transcurrido obtuvieron nuevos éxitos en la industria realizando y superando los planes del Estado. En el umbral de los veinticuatro años de existencia del Poder Soviético, el socialismo muestra con fuerza cada vez más grande su superioridad sobre el sistema capitalista, afectado por las guerras, por las crisis, por el paro y por el hambre de las masas trabajadoras. El proletariado internacional contempla orgullosamente a la Unión Soviética. En la fuerza de la Unión Soviética, en sus éxitos, los trabajadores de los países capitalistas ven la garantía de su propia liberación.

Cuando el Ejército Rojo expulsó a los intervencionistas extranjeros

MOSCU, Noviembre.—PRAVDA escribe especialmente en su editorial:

"En este once de noviembre cúmplense veinte años de la caída de las fortificaciones de Wrangel en Parekow bajo la presión impetuosa del heroico Ejército Rojo. Wrangel fué la última carta jugada por los intervencionistas anglo-franceses. Todas las esperanzas del imperialismo internacional estaban puestas en el jefe del nido de bandidos de Crimea. Ingenieros ingleses y franceses construyeron en los itsmos de Crimea fortificaciones que eran la última palabra de la técnica militar. La flota francesa vigilaba los caminos que conducían a las fortificaciones. Los intervencionistas poseían técnica, experiencia y preparación militar. Pero detrás de esta técnica sólo había hombres de una causa muerta, clases condenadas a muerte por la historia. Del lado bolchevique combatían clases llenas de vida y de fe en la victoria. Lenin seguía desde Moscú la marcha de las operaciones y daba consejos. Elaboró un plan estratégico. El glorioso jefe proletario del ejército, Frunze, dirigió personalmente las operaciones. Mólotov aseguró en Dombas una fuerte retaguardia proletaria. Kalinin dirigió el trabajo político del Partido en el Frente. Vorochilov, Budionny, Timososhenko, condujeron a las heroicas tropas al combate. Con la derrota de las tropas de Wrangel terminó el período de la intervención.

"Los heroicos combates de Perekow abrieron ante el pueblo soviético un amplio camino para el renacimiento económico del país y para la construcción socialista. El mundo capitalista vióse obligado a retroceder con rabia impotente. Desapareció la esperanza de una restauración del poder de los capitalistas y de los terratenientes.

"El espíritu combativo de Perekow vive en nuestro Ejército Rojo; desde la destrucción de la línea del barón Wrangel hasta la destrucción de la línea del barón Mannerheim, extiéndese el camino del Ejército Rojo: desde la inaccesible muralla turca, en el itsmo de Perekow, hasta las fortificaciones "inaccesibles" del itsmo de Carelia. Hace veinte años el Ejército Rojo, todavía joven, que apenas tenía experiencias de combate, arrojó de la tierra soviética a los guardias blancos intervencionistas y conquistó para el pueblo soviético el derecho de edificar su propia vida a su manera, de modo nuevo. Era todavía inestable la situación del joven Estado Socialista y en el cerco capitalista forjábanse planes de nuevos ataques y nuevas aventuras.

"Veinte años después de Perekow, la poderosa Unión Soviética, amplió por vía pacífica su territorio, el Ejército Rojo llevó la libertad a pueblos hermanos que sufrían la opresión de los capitalistas y terratenienets. La Unión Soviética debe su situación internacional, sus éxitos en política exterior e interior, a la dirección leninista-staliniana del Partido Bolchevique."

El SIETE de NOVIEMBRE...

Viene de la pág. 1.

en la Plaza Roja. Ven nuevamente la enorme fuerza del Ejército Rojo y de la Aviación Roja. Ven máquinas de combate creadas por los héroes del trabajo socialista, por los trabajadores libres del País del Socialismo. Nuevos cañones, nuevos tanques, que el año pasado no pudieron desfilar por la Plaza Roja porque todavía eran tentativa en el papel azul de los inventores. La Ciencia soviética no olvida tampoco el cerco capitalista. Los nuevos cañones de este año son verdaderas moles de acero. Estos cañones, estos tanques, llegaron a la Plaza Roja a lo largo de las calles renovadas de Moscú. Los soldados llegaron por calles donde el transeúnte descubre hoy, libres de andamios, las casas más recientes, de la única capital de Europa que hoy puede construir nuevas casas, nuevas escuelas, nuevos palacios de cultura; de la única capital de Europa donde es posible dormir cada noche, donde cada día es posible vivir, donde cada hora es posible crear: Capital del mundo socialista con que sueñan los hombres de las trincheras y de los Campos de Concentración.

Pero el siete de noviembre en la Plaza Roja no es solamente un desfile luminoso de fuerzas armadas del país soviético. Es también una manifestación imponente de la fuerza y capacidad creadora de la clase obrera. A la cabeza de las columnas de manifestantes de cada Distrito de Moscú marchan los obreros que cumplieron mejor el plan de producción. Desfilan hombres que con su trabajo en el torno o en la mesa del sabio, producen las nuevas riquezas que encontramos a cada paso en la tierra soviética. Recordamos las palabras de Emilian Yaroslavsky, quien escribe hoy en Pravda: "Todo el mundo ha comprobado que el régimen soviético no solamente sabe destruir el viejo régimen capitalista, no solamente ha sabido limpiar el barro, la basura, la podredumbre del régimen monárquico, régimen de burgueses y feudales; que sabe no solamente triunfar con fuerza militar sobre los enemigos del socialismo, sino que sabe construir, construir bien y con solidez. Decenas de millones de trabajadores de nuestro país, vieron las grandes perspectivas que abre ante ellos el régimen soviético, sintieron su propia fuerza, la belleza de la creación de una vida nueva, la alegría de esta creación. Los que sembraban la desconfianza en la victoria del socialismo fueron barridos del camino; fueron desenmascarados todos los restauradores del capitalimo de distintos matices, agentes descubiertos o encubiertos del imperialismo."

Dos horas ha durado el desfile de tropas por la Plaza Roja. Y, como todos los años, los abanderados de los trabajadores de Moscú pasan por la Plaza tras las últimas bayonetas. El desfile de millares de personas por la Plaza Roja, en donde Stalin y sus compañeros de armas saludan a los trabajadores de Moscú desde lo alto del Mausoleo, dura hasta las cuatro y media de la tarde. No importa que haya concluído la manifestación. Durante mucho tiempo aún las calles de la ciudad están llenas del ruido de gente, de fiesta. Es la masa que pliega sus banderas, que enrolla sus retratos, que recoge sus pancartas. Es la masa que, con orgullosa serenidad, contempla el camino que el socialismo recorrió en veintitrés años. Cada siete de noviembre el pueblo soviético hace balance de su trabajo. Ayer mismo, Kalinin enunciaba este primer balance: la producción de la URSS, aumentó en trece meses en un once por ciento comparativamente con 1939. ¡Cuántas máquinas, cuánto tejido, cuánto calzado encierra esta cifra!

Cada ciudadano soviético, cada participante en esta gran manifestación del siete de noviembre, puede decir que en esta construcción grandiosa hay una parte de su trabajo. Por esta razón el día de hoy es un día alegre en el País del Socialismo. Masa recia y fuerte, brillantes ojos, tensos músculos bajo el sol, entre el brillo de las bayonetas, entre tambores y clarines que no acompasan marchas de guerra, bajo banderas multicolores y ondas crecientes de himnos proletarios, bajo aviones rojos y veloces que trazan líneas rectas en el cielo azul, no es sólo una ciudad que hoy celebra su fiesta, no es sólo una nación, no es sólo un pueblo. ¡Es algo más! —Es toda la época soviética.

José Luis Salado.

Un militar del pueblo FRUNZE

MOSCU.—"Izvestia" dedica el artículo de fondo a la memoria de Frunze, diciendo que los trabajadores de la Unión Soviética conmemorarán el 15 aniversario de la muerte del glorioso jefe militar proletario Mijail Vasilievich Frunze. El nombre de Frunze estará relacionado siempre con las victorias heroicas del Ejército Rojo sobre los enemigos de la Unión Soviética que atentaron contra las conquistas de la Revolución de Octubre. Una de las páginas más brillantes de la historia del Ejército Rojo es la derrota de Wrangel que va unida al nombre de Frunze. Este glorioso jefe militar era de un origen muy modesto, y había templado su voluntad de hierro en el trabajo revolucionario ilegal. Frunze por orden de Lenin y Stalin condujo a los Regimientos rojos de victoria en victoria. Su Academia fué su trabajo en el Partido, como su arma, la teoría de Marx-Engels-Lenin-Stalin. Marxista de alta instrucción fué así dirigente militar de nuevo tipo que supo combinar brillantemente la teoría y la práctica del arte militar. Destatcado militar y teórico del arte militar, Frunze creó sobre la base de la enseñanza marxista-leninista una doctrina militar subordinada a los fines generales del Estado socialista, a los intereses del fortalecimiento de la dictadura del proletariado. Esta doctrina sirvió de base a los planes cuya realización convirtió al Ejército Rojo en el Ejército más progresivo y más técnico, así como en el mejor dotado del mundo. Previendo el desarrollo de la técnica militar, Frunze determinó el carácter de la guerra futura: "El poderoso desarrollo de las fuerzas de Aviación y otros medios de lucha nos conduce a poner en duda que, inmóvil y permanente, la línea del frente, tenga eficacia durante un largo período. Siempre habrá posibilidad de atacar al enemigo por retaguardia".

La caída sin gloria de la "Línea Maginot" confirmó plenamente esta profecía científica que caracteriza a Frunze como un gran talento militar. Frunze consideró que había que educar el Ejército Rojo en el espíritu combativo de actividad y de operaciones ofensivas. Y así fué nuestro heroico Ejército Rojo en los frentes de la guerra civil, en Tiaritsin, en el período del golpe clásico contra los flancos y retaguardia de los ejércitos de Kolchak. clásico contra los flancos y retaguardia los ejércitos de Kolchak, en los tiempos de las batallas decisivas por la liberación de Crimea. Las gloriosas tradiciones de los militares legendarios —Frunze, Chapaiev, Shors— viven hoy en el Ejército Rojo que expulsó de las fronteras soviéticas a los usurpadores de la zona del lago de Jasan, que puso bajo su defensa la República Popular amiga de Mongolia.

El Ejército que liberó de la opresión a los pueblos occidentales de Ukrania y Bielorusia, que destruyó la inaccesible "Línea Mannerheim" dirigida contra la frontera noroeste. Actualmente, el comisario del pueblo de la defensa de la U.R.S.S., Mariscal Timoshenko dirige la instrucción del Ejército Rojo, educa los Regimientos y Divisiones en el espíritu de las lecciones de Frunze, enseñando a los soldados y jefes el arte de las operaciones activas.

La grandeza de Frunze está registrada en los hechos heroicos de los hombres soviéticos. El poderoso Ejército Rojo vigila celosamente las fronteras soviéticas: He aquí el majestuoso monumento digno del Jefe militar bolchevique, Frunze.

DUM DUM

El buen ladrón

A Luis Candelas, el bandido de Madrid, le llamaban el buen ladrón, por que robaba a los ricos y daba a los pobres una parte de lo robado, lo cual no estaba mal del todo. Pero ahora acabamos de enterarnos de que los "nazis" practican a su manera la política del buen ladrón. Vivir para ver.

Noticias frescas nos informan de que los bestias pardas están regalando a la Iglesia española objetos robados en templos católicos de Polonia. Este hecho, si nuestra masa encefálica no es un montón inmundo de materia putrefacta, sinifica, entre otras cosas.

1o. Que los nazis son unos ladrones (buenos o malos, da lo mismo; ladrones al fin).

2o. Que, además de ladrones, van a lo suyo, Persiguen a la Igesia Católica dentro de Alemania y en los países que ocupan militarmente, hasta el punto de robarle objetos "sagrados"; pero tratan a cuerpo de rey a la misma Iglesia, cuando ésta radica en España, por que es su aliada, y para que siga siéndolo en la esclavización del pueblo español y en España y dondequiera, tiene la guerra, del lado del Eje.

3o. Que la Iglesia Católica, en España y dondesuiera, tiene una unas tragaderas de ballena para recibir regalos. Y así como un viejo refrán dice: "A caballo regalado no le mires el diente", la Santa Madre afirma: "A objeto regalado no le mires la procedencia".

De todo lo cual se deduce que si los nazis son ladrones, los obispazos españoles son de una desvergüenza capaz capaz de ruborizar a los reyes de piedra de la Plaza de Oriente.

EN GALICIA, LOS CAMPESINOS SE OPONEN CON EXITO A LAS REQUISAS

Uno de los medios de expoliación que el franquismo practica es el de las requisas.

Pero esta expoliación no se lleva a cabo fácilmente, gracias a la heroica resistencia de nuestros compatriotas. Recientemente andaba por Galicia un convoy de soldados requisando productos agrícolas de aquella región. En un pueblo las mujeres de los viñadores y campesinos pobres se estacionaron a la entrada y a medida que iban pasando por allí los camiones exigían que se les entregara una parte de ellas para dar de comer a sus hijos. Ante la amenaza del asalto, los funcionarios encargados de este robo hubieron de acceder a la justa petición de las mujeres y se efectuó el reparto de víveres.

Alentadas por este éxito, formaron una comisión para entrevistarse con el gobernador de la povincia y exigirle que se declarara el mercado libre, que se acabara con las requisas en el pueblo, etc., TODO LO CUAL LES FUE CONCEDIDO.

El gobernador llegó incluso a darles explicaciones por lo ocurrido, y le echó las culpas a un cacique local llamado Camiñas, del cual dijo que especulaba con los víveres requisados.

(c) Ministerio de Cultura 2005