Precios de suscripción

MADRID..... 2,00 pesetas al mes.
PROVINCIAS..... 9,00 ptas. trimestre.

PAGO ANTICIPADO

FRANQUEO CONCERTADO

EL DEBATE

MADRID.—Año XI.—Núm. 3.760 | Jueves 4 de agosto de 1921 | CINCO EDICIONES DIARIAS | Red. y Admón., MARQUES DE CUBAS, 3.--Apart. 466.--Tel. 365

HACIENDA ESPAÑOLA

El cuarto de conversión oportuno

La cuestión de Marruecos complica, naturalmente, la marcha de nuestra Hacienda. Los gastos que se querían evitar, se acrecientan sin remedio y sin límite. El sistema poquitero de nuestros Gobiernos en los gastos necesarios, en contraposición con ciertas munificencias burocráticas, trae fatalmente ese resultado, además de otras consecuencias mucho más lamentables que trascienden a un orden superior.

Sin embargo; insistimos en nuestra tesis de optimismo financiero y aseveramos que los nuevos y crecidos gastos que comporte una campaña eficaz de nuestro Ejército en Marruecos, no sólo la nación puede hacerlos, sino que puede soportarlos sin quebrantar su solidez financiera y sin retardar el desenvolvimiento económico general del país.

La condición indispensable para ello es que las fábricas, las industrias, las producciones españolas, y no las extranjeras, suministren en todo lo posible los materiales de guerra y los elementos de todo género que la campaña requiere. Se ensanchan así y se hacen abundantes y fáciles las posibilidades financieras para el esfuerzo tributario y las operaciones de crédito que conjuntamente e ineludiblemente habrá que realizar. El dinero que queda en el país, como cualquiera riqueza específica, es susceptible de tributación, de embargo, de servicio forzoso, voluntario y retribuido. Por lo contrario, el dinero que sale del país, en pago obligado de ventas o de servicios efectuados por el extranjero, es una fuerza perdida definitivamente para la nación deudora. Esta es la forma de gastos que, hecha en gran escala, debe asustarnos.

Comprendemos que hay momentos y circunstancias en que es preciso pasar por ello. Pero, a los gobernantes y a las clases directoras, que en tiempo hábil y propicio pudieron promover el desarrollo de la industria española y evitar en igual medida el concurso, luego obligado y urgente, de la industria extranjera, les incumbirá una gravísima responsabilidad por la situación así creada.

No sabemos hasta qué punto y en qué grado se manifestará en las actuales circunstancias la necesidad de recurrir al extranjero en demanda de pertrechos, material y aparatos de guerra. Para la alimentación, el vestuario y el servicio de transportes de las tropas expedicionarias bastan los productos y barcos nacionales. Y del mismo modo que hoy tenemos barcos nuestros bastantes para los más esenciales servicios, podríamos tener también elementos de combate fabricados en el país y suficientes para las necesidades de la guerra marroquí. Debemos lo primero a la ley de protección a la marina mercante; ley elaborada por iniciativa del insigne hombre de Estado don Antonio Maura. Con una protección nacional, oportuna y bien aplicada en un vasto plan de desenvolvimiento general de las fuerzas económicas del país, habríamos logrado igualmente bastarnos en los principales y gruesos ramos metalúrgicos, músculos de todo el sistema industrial de la paz y de la guerra. Pero, nuestras fábricas, que trabajaron con máxima actividad para la guerra ajena, están ahora semiparadas dando ocupación tan sólo tres días a la semana, a su personal obrero. ¡Como si nada hubiese que hacer en España! Mientras nos sobran minerales de hierro, plomo, cobre y otras primeras materias, nos han faltado en Melilla materiales de guerra, y nos faltan en la Península ferrocarriles, carreteras, puentes y puertos...

Esto es, sencillamente, buscar nuestra dependencia del extranjero, entregándole las llaves de nuestra seguridad territorial y de nuestra bolsa. Porque al no fabricar en casa, pudiendo hacerlo, lo que nos es esencial para la defensa y la vida, nos ponemos a merced de los extraños, que sólo nos atenderán cuando les convenga, y en todo caso, llevándose nuestro dinero.

Mérmanse simultáneamente, con tal incomprensible conducta de nuestros directores públicos, nuestra potencialidad industrial y nuestra potencialidad financiera. El modo seguro, infalible, de no tener nunca industria, ni dinero, es ese que encanta a los pusilánimes y reacios a todo plan de gran estilo en cualquier clase de empresas. Nada de gallardías, nada de arrogancias, nada de fuertes voces, nada de grandes vuelos, nada de sacrificios de dinero, porque somos muy pequeños, muy pobres, muy ineptos, y todo sería estéril o contraproducente. Y con esta mentalidad de cretinos y este fatalismo degenerador, se mezquinan los gastos necesarios y reproductivos, y se prodigan, en cambio, los secundarios, los superfluos, los oficinescos, porque estos gastos no alarman a las gentes adineradas y a las que gozan de la influencia oficial.

¿Para cuándo el cuarto de conversión que se precisa en las esferas directivas de la nación?

Ramón de OLASCOAGA

A nuestros lectores

TODA LA CORRESPONDENCIA ADMINISTRATIVA DEBE DIRIGIRSE AL SEÑOR ADMINISTRADOR DE «EL DEBATE» (APARTADO 466)

EN RUSIA

¿SUBLEVACION EN PETROGRADO?

Se dice que la ciudad está en poder de los antibolchevistas

RIGA, 3.—Circula con persistencia la noticia de una sublevación general en Petrogrado. Los soviets han sido derrotados y la ciudad se halla en poder de los elementos antibolchevistas.

Esta noticia no ha sido confirmada todavía.

TROTSKY DIMITE

PARIS, 3.—Telegrafían de Reval a los diarios, que con motivo de las repetidas divergencias de criterio surgidas en el seno del soviet central, Trotky ha presentado su dimisión del cargo de ministro de la Guerra.

SUBLEVACIONES CAMPESINAS

CONSTANTINOPLA, 3.—La espantosa situación que reina en Rusia empieza a provocar por todas partes sublevaciones, y especialmente, entre los campesinos. Estos han ocupado el Gobierno de Tambow, Voronej y Orel.

En Voronej se han apoderado de cuatro millones de rublos oro.

Se comunica que en la región que se extiende del Volga a la frontera de Siberia, los campesinos están en plena insurrección.

Una parte del Gobierno de Stravopol, en el Cáucaso Norte, ha sido ocupado por fuerzas antibolchevistas. Un gran número de hambrientos se dirige hacia esta región. Cunde la insurrección, a pesar de los esfuerzos de dos divisiones del Ejército rojo, que hasta ahora no han podido contener el movimiento.

EN PARIS

CONTRA LA AYUDA AMERICANA

PARIS, 3.—Según la «Chicago Tribune» tres ex ministros rusos visitaron ayer al embajador de los Estados Unidos en esta capital, pidiéndole que su Gobierno se opusiera a toda petición de socorros formulada por el Gobierno de los soviets.

ITALIA

Acuerdo fascista-socialista

ROMA, 3.—En el despacho del presidente de la Cámara de los Diputados ha quedado firmado el acuerdo concertado entre los socialistas y los fascistas.

Ambas partes se comprometen a cesar en la lucha y a impedir todo conflicto.

Al abrirse la sesión de la Cámara de Diputados, el señor De Nicola ha sido objeto de una general y prolongada ovación.

INDICE-RESUMEN

De la Semana social (La hora de los brindis), por Salvador Minguijón ..... Pág. 3
Visiones lejanas (Amaira, la rifeña), por «Curro Vargas»..... Pág. 3
Fruslerías (Un par de moros), por Carlos Luis de Cuenca... Pág. 3
Tribuna libre (El problema ferroviario), por José de Roda... Pág. 3
Del Congreso de Friburgo (Los trabajos preparatorios y la preparación), por Federico Reparaz ..... Pág. 3
Deportes, por K..... Pág. 4
Ajedrez, por Antonio María Autrán ..... Pág. 4
Crónica de sociedad, por «El abate Faria»..... Pág. 5
Folletón de EL DEBATE («Currito de la Cruz»..... Págs. 5 y 6

—«o»—

MADRID.—Ayer se reunió el Consejo de ministros. Parece que el Gobierno propondrá al Rey la consulta con los jefes de minorías sobre la futura acción militar en Marruecos.—La Diputación eligió ayer presidente al señor Díaz Agero.—Anoche se perpetró una agresión de carácter social (pág. 4).

—«o»—

MARRUECOS. — Se han visto incendios en Nador y Zeluán. La Alcazaba de este último punto está ardiendo. El general Navarro confía en seguir resistiendo si se le envían pronto refuerzos. Se han comprobado nuevas concentraciones de harqueños en el zoco Bu-Ermana y en territorio de Beni-Said. (Parte oficial de ayer.) Los españoles que defienden todavía Nador tienen ocho muertos y 18 heridos. En Melilla se está reorganizando un grupo de Regulares indígenas.—A la zona francesa ha llegado un destacamento de 499 españoles, bajo el mando del coronel don Saturio García Esteban.—Los españoles de la Argentina organizan un ejército voluntario (páginas 1 y 2).

—«o»—

EXTRANJERO.—Se dice que una sublevación antibolchevista se ha hecho dueña de Petrogrado.—Los embajadores aliados han pedido al Gobierno alemán paso libre para las tropas que hayan de marchar a Alta Silesia.—Los fascistas y socialistas en Italia han firmado un acuerdo para llegar a la pacificación.—Se dice que los griegos se han concentrado en Tracia para atacar a Constantinopla (páginas 2 y 3).

—«o»—

EL TIEMPO (Datos del Observatorio.)

Se han registrado lluvias de alguna intensidad en toda la costa del Cantábrico.

La temperatura máxima de ayer fué de 41 grados en Jaén, y la mínima de 15 en Burgos y Salamanca.

La temperatura de ayer en Madrid fué: máxima, 33,8; mínima, 21,8.

Tiempo probable para hoy: Cantabria y Galicia, algunas lluvias; Resto de España, buen tiempo.

DE MARRUECOS

NADOR Y ZELUAN ESTAN ARDIENDO

Nuevas concentraciones de harqueños en Beni-Said y Bu-Ermana.--Llega a la zona francesa un destacamento de 499 hombres.

Cuestiones africanas

Una vez más me dirijo al pueblo español para que no ceje en su patriótica actitud si QUIERE *que venguemos, y pronto, la afrenta que se nos ha hecho. «Como hacen siempre (dice Kuntz, conocedor de la psicología de los africanos, y refiriéndose a éstos) cuando han visto que estábamos decididos a castigarlos, los indígenas han cedido.»*

¿Lo oye el pueblo español? Más que los cañones, más que los fusiles, puede en la guerra el factor moral. Si Abd-el-Krim (que no debe de tener un pelo de tonto) se convence de que España QUIERE *vengarse y* QUIERE CONQUISTAR *(dejémonos de necios eufemismos), la zona que se nos adjudicó, no tardará en convencerse de que (a pesar del descalabro sufrido y acaso gracias al mismo) España* PUEDE *imponerle su voluntad. Si vé en nosotros una vacilación, una duda, un desmayo, la moral de Abd-el-Krim y de los suyos crecerá de día en día y las voces de los pacifistas serán puñales para nuestras tropas. En el primer caso se apresurará a pedirnos perdón, que debemos concederle teniendo en cuenta que nosotros nos jactamos de la resistencia que opusimos a los invasores de nuestro suelo; en el segundo caso la guerra se hará crónica, y los que allende los Pirineos han notado que en 1496 desembarcamos en Melilla y estamos en sus inmediaciones, seguirán mofándose de nosotros.*

*¿*QUIERE O NO QUIERE *España resolver el problema marroquí?... ¿Sí?... Pues salgamos con nuestra correcta y patriótica actitud y miremos los periodistas muy mucho lo que escribimos, que ojos tiene Abd-el-Krim y le estamos diciendo las fuerzas que tenemos y hasta su calidad. ¿No?... Pues a callar, que llueve. Este es el criterio del alcalde de Maluenda, expuesto en su mensaje al Rey, y vive Dios que creo que ha atinado a reflejar el sentir del pueblo. El alcalde de Móstoles dió el grito de alarma en el pasado siglo: El de Maluenda ha dado en el clavo. Oigamos la voz del pueblo, que es la voz de Dios.*

Otras voces tenemos que oir también: las de la experiencia ajena. Mis gráficos le habrán hecho ver al lector que los sacrificios hechos de 1909 a 1921 se han perdido: que hay de nuevo que comenzar la derruida obra que se ha desplomado, sin que ello nos haya pillado de sorpresa a los que, con tiempo, vimos y aun señalamos los defectos de que adolecía... Y como imagino que al reconstruir lo haremos sobre más sólidos cimientos, y como sobre mi mesa llueven cartas excitándome a que diga cómo sometió Lyautey el macizo de los Beni-Suassem, contiguo a nuestra zona, recordando aquellos tiempos en que yo tenía alumnos y les explicaba las campañas del Norte de Africa, pongo el paño al púlpito, mando al capitán Araña de mis «Diálogos de actualidad» enhoramala, y tomando como discípulos a mis lectores (muchos sabrán más que yo) digo así: No temáis, mis buenos amigos, que me ponga el birrete de doctor ni que os moleste con un tono campanudo. «Llaneza, muchacho; no te encumbres, que toda afectación es mala.» Y yo soy un enamorado de la obra de Cervantes, y no olvido sus consejos... Pues cid: los Beni-Suassem pertenecen a una kabila fronteriza a Argelia, y una buena mañana, hace catorce años, arremetieron contra los franceses y les causaron un descalabro doloroso, aunque bastante menor que el que a nosotros nos han causado los rifeños. De que el macizo de los Beni-Suassen no es precisamente un salón, tendréis una prueba si os digo que un oficial que tomó parte en la campaña que contra los mismos emprendió Lyautey, asegura que en ocasiones hubo que abrir camino a la artillería, volando el terreno con dinamita, y en otras ocasiones hubo que subir a brazo las piezas a sus emplazamientos.

Quedamos, pues, en que si la zona por donde hemos de operar es abrupta a ratos (hay también inmensas llanuras en ella) no es menos abrupta la de los Beni-Suassen. Anotemos otra coincidencia: bereberes (de temple más recio que los árabes) son los que tuvo que batir Lyautey; bereberes son nuestros enemigos; creyentes en Mahoma son todos. Ayer (y no hace siglos) fué cuando se los batió. ¿No serán dignas de tener en cuenta las enseñanzas derivadas de la campaña contra los Beni-Suassen, puesto que terreno, clima, habitantes, religión, época... factores son todos que se parecen como gotas de agua clara a los que nosotros hemos de encontrar al intentar resolver nuestro problema africano? ¿Hacéis signos afirmativos?... Pues entonces habéis de saber que para no ir en derechura del fracaso, los franceses, antes de lanzarse a fondo, organizaron con calma las columnas que habían de salir a operaciones.

«Cuando estemos afirmados sobre nuestras piernas (dice Kuntz) nuestros puños en su sitio, entonces vendrá la respuesta, desarrollando bruscamente una ofensiva atrevida y vigorosa».

Los franceses, pues se mordieron los labios de rabia; se tragaron su dolor, y, sin perder un instante, forjaron el instrumento que habían de emplear para vengarse. ¿Se va enterando el pueblo español? Y cuando Lyautey comprendió que disponía de cuantos elementos necesitaba para arremeter contra sus enemigos, reunió a los jefes y oficiales franceses y les expuso así su plan de campaña. Rodearé el macizo montañoso con dos grandes columnas (copiaba el procedimiento de Martinprey en 1859) y de este modo ese macizo «se convertirá en una ratonera» donde mis adversarios no tendrán otra alternativa sino morirse de hambre o rendirse. *Yo mato su moral antes de haber disparado un cañonazo. Es algo parecido a lo de las grutas almenadas de Pelissier, pero con esta diferencia, sin embargo: que cuando el enemigo pide el perdón se lo otorgan.*

Los que me honráis leyéndome; los que habéis leído mis «Diálogos de actualidad» ya sabéis cual era el humanitario procedimiento del ahumado de Pelissier. Lyautey, como véis, no quiere matar por asfixia a los marroquíes que no se rinden, sino por hambre... «¡Hoy las ciencias adelantan que es una barbaridad!» La agonía por hambre es más fin de siecle que por asfixia. No echéis en olvido la suavidad empleada por Liautey que lleva ya muchos años en Marruecos, y que debe de conocer su oficio a juzgar por la extensión considerable de terreno que ha conquistado. En un gráfico que ha publicado hace tiempo vería el lector lo que ha logrado ese general con su método, que no es otro que, dulcificado, el de la época de Bugeaud.

Sigamos escuchando al maestro. «Que los campos de batalla pregonen bien alto que somos poderosos y fuertes pues el natural atávico de los indígenas los inclina a no respetar más que la fuerza; MENOSPRECIANDO INSTINTIVAMENTE AL DEBIL AUNQUE ESTE ANIMADO DE LAS MEJORES INTENCIONES,, *pero una vez que la batalla haya terminado frecuentemos sus mercados (los de los indígenas) con las manos tendidas» ¿No es verdad, hidalgo español, que tú entiendes así la guerra? Pero no olvides que el africano no respeta más que la fuerza y que para tragarse la fuerza de la civilización necesita ¡ay! como los niños que le sujeten por las narices.*

Resumiré el modo de operar de Lyautey en las montañas. NO LAS OCUPA: *cierra con grandes columnas las salidas de esas montañas hacia las llanuras, y cuando el enemigo se siente encerrado, columnas móviles «que pueden deslizarse con la agilidad de la culebra en los menores repliegues» recorren en todas direcciones la montaña, «llevando tres días de víveres para hacer su itinerario.»*

¿Que si hace uso de los puestos? ¡Pues no ha de hacer! Usaba de ellos Bugeaud; el enemigo de los puestos, y de ellos necesariamente hay que hacer uso en Marruecos, pero una cosa es usar y otra abusar. Y ved las condiciones que reúnen los puestos de Liautey. «Yo quiero que mis puestos den a los indígenas la impresión, no de lo provisional, sino de lo definitivo... *Mis puestos deben ser el núcleo de futuros centros de colonización... Para que los colonos puedan establecerse, es preciso que encuentren al abrigo de los batallones agua y tierra laborable y facilidades de cambio.»*

Donde no hay agua no hay vida. ¿A qué guardar lo que nada vale, de donde huyen hasta las fieras? Utilizar el puesto como barrera, es quererle poner puertas al campo y al campo no se le pueden poner puertas.

¿Pone Liautey los puestos en los cerros más altos? Continuad escuchándole. «Establezco mis puestos en la vecindad de los grandes mercados. En tanto que éstos se hallen al alcance de mis cañones dominaré el país, pues a mi voluntad, puedo hacer la abundancia o el hambre...» «El puesto de Berkan se encuentra en el centro de la vasta y fértil llanura de los Triffas.»

¿Comprendéis? Al puesto sólo le pide Lyautey que pueda alojar batallones en centros que den la sensación de lo definitivo, cerca de donde haya agua y tierra fértil y mercados. El puesto de Lyautey es protector de riqueza, no muralla. Y conociendo la psicología de los africanos, ved cómo marcha el general francés. «Cuando más tropas han llegado a algún sitio, en él permanecen. Marcha hacia adelante; jamás hacia atrás. Y así recibo todos los días peticiones de perdón.» Y sus soldados razzian y vuelan con dinamita la casa de Si Moktar-bu-Tchich (política de atracción), y cuando pretenden engañarle entregándole fusiles viejos al ordenar el desarme de los Beni-Suassen, las columnas móviles francesas registran el macizo y castigan con mano dura a los que ocultan armas. Algo más que fusiles pidió Liautey: 100.000 duros de multa, que al fin rebajó a 50.000, y entrega de cuantos trofeos franceses pudiera haber en manos de los marroquíes.

Sinteticemos. Lyautey es un buen discípulo de Bugeaud. El que trajo las gallinas argelinas, o el modo de dominar a los árabes, fué éste último. Los que han seguido los pasos del marcial francés, del dominador de Argelia, no han tenido que arrepentirse de ello: los que se han olvidado de las doctrinas del maestro, la realidad se ha encargado de demostrarles el error en que estaban.

No podemos ni debemos copiar servilmente el modelo, sobre todo ahora, que da la pícara casualidad que nos encontramos frente a un enemigo bien armado y bien aprovisionado de municiones. En caso como el que nosotros nos hallamos actualmente no se encontró ningún general francés en Africa; pero ello no obsta para que a su tiempo no echemos en saco roto la experiencia francesa ni las voces del alcalde de Maluenda. ¿Cuándo? A su tiempo he dicho, porque uno llegará en que los cañones y ametralladoras que hoy tienen los rifeños no les sirvan para nada, y si, por milagro, a medida que vayan consumiendo municiones las van reponiendo, será cosa de averiguar quién está encargado de hacer tales milagros.

Confiemos en que nuestros generales, escarmentando en cabeza ajena, sabrán traducir y adaptar correctamente al español, si la adaptación es necesaria, las enseñanzas francesas. Dije y quité el paño al púlpito.

Ha llegado el momento de ocuparnos de lo que pasa en la zona de Melilla... El coronel Riquelme partiendo de zoco el Had hacia el Norte (véase el gráfico 2 publicado ayer) ha recorrido 18 kilómetros en la Península de Tres Forcas, entre los Beni-Sicar, sin ser hostilizado... «¿Estar amigos?... Pues si estar amigos no estorbaría que nos entregasen la fusila, no por desconfianza, no, que bien sabemos que los rifeños cuando dicen estar amigos estar amigos *siempre, sino porque como nos han encomendado la misión de protegerlos (¡lindo hallazgo el de la palabra protectorado!) ¿qué dirán de nosotros las naciones extranjeras al saber que los rifeños tienen que conservar el fusil en su poder para protegerse de ajenas embestidas? Para protegerlos contra las cabilas limítrofes está nuestro Ejército: para ampararlos contra las acometidas de los bandoleros de la propia cabila, la Guardia civil o la Policía indígena deben bastar ¿No?... Pues si no bastan, peregrina protección la nuestra y peregrino modo de europeizar a los africanos... dejándoles armados a nuestra espalda y sin pagar impuestos. ¡Cuántos españoles querrían ser rifeños!... No, queridos amigos, no. Pasó la hora de la candidez. Si queréis fusiles y sentir el tufillo de la pólvora y oir el silbido de las balas, que ya sabemos que os agrada como a Carlos XII, tenéis un medio de satisfacer vuestros deseos y aun de ganaro uno buenos duros, combatiendo a nuestro lado... ¿Cómo? oigo gritar alarmados a muchos españoles... Sí, si señores: a pesar de lo pasado hay que hacer uso del elemento indígena como hicieron los franceses no obstante las traiciones de que fueron blanco. Creemos esos grandes centros que creó Raudon en la Kabilia; tengamos dentro de los mismos, en rehenes a las familias de los que combatan a nuestro lado, a las que mimaremos si es preciso y se mirarán muy mucho nuestros directos amigos antes de jugarnos una mala pasada.*

¿Que el Raisuni se va a rendir?... Puede ser; así sea; pero convengamos en que las circunstancias son tales que más lógico parece que se apreste a extremar la resistencia antes que a capitular. A mayor abundamiento entre los yebalas corre como artículo de fe la siguiente profecía: El Muley-Abd-es-Selam, santo musulmán que como es sabido está enterrado al Norte de Tazrut: «Los españoles entrarán en Tittáun (Tetuán); atarán sus caballos a las mezquitas que transformarán en cuadras pero Dios los exterminará y al fin serán expulsados». Y todo ello decía que había de ocurrir en el siglo XIV de la Hégira, o sea en el XX de nuestra Era. ¡Qué casualidad! Acertó el santo (Moulieras que es francés) en lo de que entráramos en Tetuán; se equivocó por lo que atañe a la profanación de las mezquitas; pero si Moulieras no nos embromaen la obra que escribió en 1899 y de la que tomo la curiosa profecía, y en efecto ésta corre, como dice, de boca en boca entre los yebalas, hay que convenir que estas Navas de Tolosa rifeñas que hemos sufrido habrían servido para acentuar la creencia en la evidencia de Abd-el Selam y antes pensará el Raisuni en resistir que en rendirse. Dios dirá.

Armando GUERRA

El descanso dominical de la Prensa

Se equivoca de medio a medio *A B C*.

No ha habido más ridiculeces que las suyas.

Lo primero, al decir que se entera al cabo de los días de un suelto que ha recorrido la Prensa de Madrid y la de provincias.

Lo segundo, al convocar una asamblea y negársele personalidad para ello. No ha sido sólo EL DEBATE sino *La Acción* y *La Correspondencia de España* y *La Libertad* y *El Socialista* (que, o han insertado nuestro suelto, o han hablado en el mismo sentido), y varios periódicos de provincias.

Y le hemos negado personalidad, primeramente porque hay un Comité, cuya misión es velar por el cumplimiento de la ley sobre descanso dominical; y segundo, y sobre todo, porque *A B C*, en este caso, aunque diga lo que diga, no se preocupa por el interés de los periodistas, sino por su interés peculiar de empresa. Interés legítimo, que se puede defender legítimamente sí, entre otras condiciones, se defiende con franqueza, sin afectar otras miras; afectarlas es una superchería, y, en este caso, una superchería burda e inútil.

Nos tiene sin cuidado el trato de *A B C*, y siempre su compañerismo nos pareció excesivamente cacareado para que fuera sincero y cordial.

Quizás sea una ventaja no tratar con *A B C*, tan vidrioso, que no sufre discrepancia, correctamente expresada, y tan fácil en injuriar, que forman ya legión los periódicos y personas contra quienes se ha desatado sin respetar, en ocasiones, ni el santuario del hogar.

En las líneas que nos dedica, al insulto se añade la inexactitud. En la ocasión a que se refiere *A B C*, EL DEBATE se dejó de publicar por compañerismo, no veinticuatro horas, sino tres días.

Pero, en fin, lo único importante, lo que interesa a los periodistas, y señaladamente al Comité es, saber cómo hay una empresa, que se jacta de ser omnipotente en las esferas oficiales, decidida a quitarnos el descanso dominical.

Claro es que se impone la legítima defensa...

LO DEL DÍA

La Misión española en Renania ocupada

Según un telegrama de París, el corresponsal de *Le Gaulois* en Maguncia atribuye al general que preside la Misión española, actualmente de visita en las regiones alemanas ocupadas, ciertas declaraciones que, si no son enteramente apócrifas, deben de encerrar grandes y numerosos errores de interpretación o de trasmisión.

Es inadmisible, es absolutamente incompatible con la hidalguía española, expresarse en términos denigrantes respecto a un pueblo vencido, en su propio territorio y a cubierto de los ocupantes del mismo.

Aunque no dudamos que la información del corresponsal de *Le Gaulois* será rectificada y desmentida en su mayor parte, difícil será desvirtuar su efecto en España y en Alemania. Mejor hubiera sido evitar incidentes de esa naturaleza, prescindiendo de un viaje que, con declaraciones o sin ellas, nos parece inoportuno y desprovisto de finalidad bastante a justificarlo.

Los ex alumnos de la E. S. de G.

Tenemos noticias de que los 23 ex oficiales alumnos de la Escuela Superior de Guerra, separados del Ejército con motivo de ciertos incidentes relacionados con las Juntas militares, se han ofrecido a ir como voluntarios a Melilla, sin perjuicio de lo que resulte del recurso contencioso entablado colectivamente acerca de su separación.

Este rasgo de patriotismo y de pundonor profesional merece algo más que el aplauso de la opinión, al cual, desde luego, unimos el nuestro muy expresivo: merece que se aproveche la ocasión que tan tristemente se ha presentado, para reparar, de un modo gallardo y honroso para todos, los resultados del incidente aludido.

No podemos menos de esperar que la hidalguía y el patriotismo de los oficiales de Infantería les impulsarán a abrir noble y fraternalmente los brazos a sus antiguos compañeros, olvidando resquemores cuyo recuerdo en estos momentos sería mezquino.

DESDE MELILLA

LA VERDAD DE LO OCURRIDO

(DE NUESTRO CORRESPONSAL SEÑOR ROSAL)

Poco a poco voy orientándome y sabiendo lo que pasó en días anteriores, y confieso que me veo obligado a rectificar muchos prejuicios en los cuales encontraba la única explicación lógica de lo ocurrido; era uno de ellos el relativo a la responsabilidad que en la catástrofe alcanzaba a algunas personas, y otro el referente a la traición de los indígenas de Policía y Regulares. En efecto, si hubo alzamiento general de las cabilas, ¿cómo pudo verificarse sin trabajos de preparación y sin excitaciones previas, realizadas con la antelación necesaria? Y la Policía y la oficina indígenas, ¿cómo podían ignorar estos manejos? Era indudable, por lo tanto, su responsabilidad; y la defección de los soldados del país era tan abyecta y tan miserable que me crispaba de ira. Sin embargo...

No hubo tal sublevación simultánea de las cabilas, sino sucesiva; no fué preparada, sino espontánea; no podía conocerla la oficina indígena, porque los trabajos para lograrla fueron seguidos de un resultado rapidísimo. Y en cuanto a la conducta de los soldados indígenas no tiene disculpa, pero sí explicación, y algo es algo. Os prometí que diría la verdad, y creo que la censura no tachará estas líneas.

Con el conocimiento exacto de lo ocurrido se rectificarán muchos errores, se realizará un evidente beneficio y se impedirá que la opinión se extravíe; tarde o temprano ha de saberse y decirse todo, y si hoy se oculta, pudieran creer mañana que el Gobierno tenía un interés bastardo en mantener a España en una ignorancia perniciosa.

Arranquemos del desastre de Abarán como punto de partida; en éste sí hay definidas responsabilidades precisas, que ahora no queremos analizar. La situación, a raíz de aquello, era, por lo menos, comprometida y difícil, aunque no desesperada, ni aun crítica. Los jefes de «mías» reunieron a los notables de las cabilas adictas—de aquellas de cuya adhesión no podía dudarse—, y les hablaron, poco más o menos, así: «Vuestros hermanos, vuestros hijos los soldados de la Policía indígena, están rodeados de enemigo numeroso; nosotros les auxiliamos, y venceremos a ese enemigo; pero vuestra ayuda haría más eficaz, rápida y decisiva nuestra acción.» Y todos, con una rara unanimidad, se ofrecieron. Se les prometió dinero y armamento, se les entregaron unos miles de duros y fusiles, y se formó una harca de 7.000 hombres aproximadamente. La harca se concentró en Tistutin, animada del mejor entusiasmo—eran sus familiares los que iban a defender—, y avanzó resuelta. Pero, sin que se sepa por qué, se les dió orden de detenerse, y de retroceder más tarde y reintegrarse a sus aduares. Lo hicieron sin protestar; devolvieron armas y dinero, y en todo momento dieron pruebas de disciplina y afecto a España. La única cabila que permaneció en su territorio fué la de Beni-Sicar, que por su proximidad a la plaza se consideró más conveniente conservarla como una reserva, ya que figuraba al frente de ella el simpático, noble y leal Abd-el-Kader.

Bruscamente, con rapidez aterradora, se precipitaron los sucesos. Se hace ascender

el enemigo a una cifra inusitada; no obstante, y después de oir a unos y a otros y de aquilatar datos y depurar detalles, puede afirmarse que teníamos en frente 20.000 moros; nosotros teníamos 25.000 hombres aproximadamente, lo que acusa una enorme inferioridad por nuestra parte, porque la fuerza estaba diseminada en posiciones, y los moros, por su movilidad, podían concentrarse en un punto dado en cualquier momento. Solo había una solución: pedir refuerzos, y pedirlos desesperadamente, para que llegasen cuanto antes; esto ya lo hizo Silvestre. Pero además había que defender Anual, conservarse allí a toda costa, sacrificar, sin que quedase uno, a toda la guarnición, y mientras tanto ir estableciendo una cortina de tropas a retaguardia para impedir el paso al enemigo, y aguardar los refuerzos para batirlo.

Silvestre no lo entendió así: Estaba resuelto a morir—*como murió, y Dios le premie su hermoso heroísmo*—pero quiso morir solo; tuvo compasión de los soldaditos que leacompañaban, quiso salvarlos y ordenó la retirada, sin imaginar sus consecuencias funestas. Los Regulares se batieron con valentía.—¿Puede dudarse de unas tropas cuyas bajas «de guerra» exceden del 50 por 100?

Las tropas españolas también dieron al principio de la retirada pruebas de bravura; pero, conforme se agregaban nuevos núcleos se iniciaba el desorden, que fué aumentando y que originó la catástrofe, sin que sirviera de nada el sacrificio de Silvestre.

Este fué el instante que aprovecharon los harqueños: hicieron creer a moros adictos y a Regulares y Policía que los españoles abandonaban Africa, y los indígenas fieles se encontraron ante un dilema pavoroso; si nos combatían eran traidores; si nos ayudaban, quedarían al marcharnos a merced del enemigo que no daría cuartel: y nos combatieron; y las cabilas se alzaron a nuestro paso.

Otro día, quizá mañana—estas notas tienen ya demasiada extensión— os enviaré datos interesantes, e indicaré lo que a juicio mío y al de muchos técnicos, puede ser solución única.

Rafael DEL ROSAL

NOTAS OFICIALES

El enemigo se concentra

Numerosos harqueños llegan a Bu-Ermana y Beni-Saíd

Participa el alto comisario que la situación política en general no ha sufrido variación.

La fuerza se consagra en los sectores a mejorar las obras de defensa y ha construído en Zoco-el Had un blocado para proteger la aguada.

Por la mañana hubo tiroteo entre dos grupos de moros.

En Nador han continuado los incendios del poblado impidiendo densa humareda comunicar con Zeluán y Arruit.

También en Zeluán han incendiado los moros el ferrocarril y otros edificios.

La brigada de Caballería ha practicado un paseo militar por la Península de Tres Forcas y otro la columna del Zoco-el-Had, sin novedad.

Esta madrugada se recibió un telegrama del general Navarro diciendo que aunque el enemigo volvía a cañonear confiaba en poder extremar la defensa, caso que los refuerzos no tardaran en llegar.

En Zeluán vieron los aviadores arder el interior de la Alcazaba y parte de ésta.

De concentraciones enemigas la más importante es la de Nador y hoy se señala la presencia de algunos grupos de Beni-Urriaguel en el zoco de Bu-Ermana de la cabila en Beni-Saíd.»

Lista de bajas

Según datos facilitados por los Cuerpos han resultado en los últimos combates las siguientes bajas:

Capitán de Estado Mayor, Sabater Sotorra, grave; tenientes de San Fernando, don Rafael Sáinz Gutiérez, contuso, y don Fernando Vera Murguia, grave.

De tropa, soldados de Infantería Ceuta, Diego Mateo, leve y del regimiento de Granada, Antonio López, grave.

LAS DUDAS DEL PROFETA

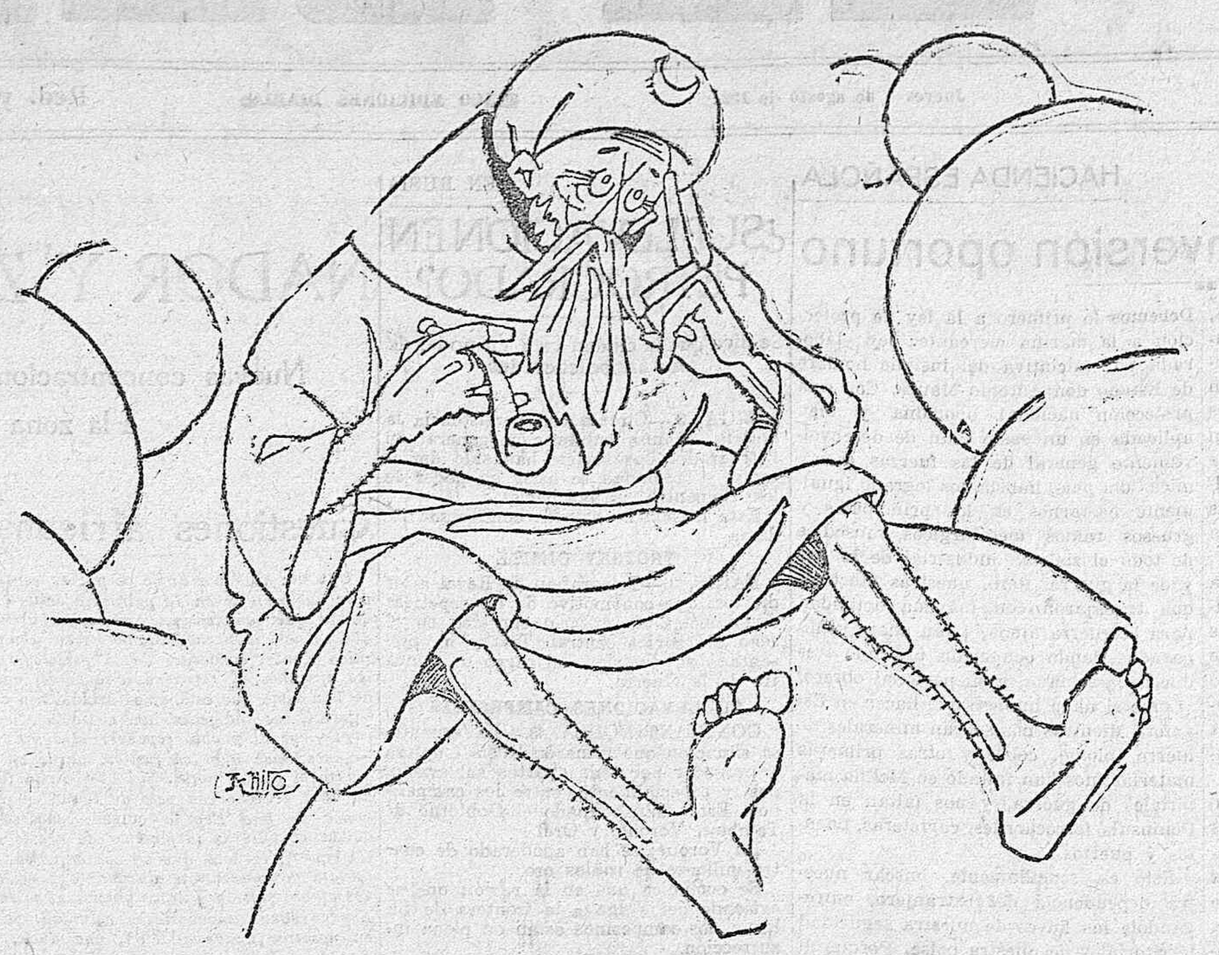

—Sí; a los moros buenos los llevo al Paraíso y a los moros malos los mando al diablo. Pero, ¿qué hago yo con los Regulares?

Noticias de Africa

NADOR HA SIDO EVACUADO

Los defensores de Zeluan, se refugian en la Alcazaba

DE MELILLA

Los que resisten en Nador

MELILLA, 3.—Según noticias de la fábrica de harinas de Nador, que sigue resistiéndose, hay en ella ocho cadáveres y diez y ocho heridos, entre los cuales figuran el teniente de la Guardia civil don Ricardo Fresno y el oficial moro Mohamed Bel Kassen.

Entre los elementos que hay en la fábrica figuran cinco paisanos, dos mujeres y dos niños, el oficial de Telégrafos señor Mingot, el teniente coronel señor Pardo, los capitanes señores Rey, Joly y Villalba; tenientes Lisardo Pérez y Rodrigo Benito, 33 guardias civiles y el resto clases y soldados de tropa.

Precauciones de los indígenas

MELILLA, 3.—Casi todos los indígenas que han quedado en la plaza se exhiben vestidos de europeos. Entre ellos figura el antiguo confidente Mohatar. De este modo pasan inadvertidos, y no se exponen a ser víctimas del furor popular.

Los hebreos de la clase humilde también han recurrido al traje europeo, pues sus vestiduras eran confundidas por los extraños con las de los moros.

Limitación de ganancias

El gobernador militar, general Fresneda, ha reunido a los comerciantes, los cuales le ofrecieron limitar sus beneficios en la venta de víveres, ropas y efectos.

La recaudación aduanera

MELILLA, 3.—La Aduana marroquí, cuyas oficinas, establecidas en la carretera de Nador, recaudaba a diario, por término medio, cuatro o cinco mil pesetas, ahora apenas si logra recaudar dos o tres pesetas. El pasado día ingresaron 19 céntimos. En las oficinas establecidas cerca de Meri-Guari la recaudación nunca llega a 100 pesetas.

La suerte de Silvestre

Lo que dice su ordenanza

MELILLA, 3. — El soldado de Artillería Eusebio Casanovas prestaba servicio como ordenanza del general Silvestre. Refiere que permaneció en Anual hasta los últimos momentos. Cuando las tropas habían evacuado casi por completo la posición, fué instado repetidas veces por el comandante de Intendencia señor Hernández, a las órdenes de Silvestre, para que regresara a Melilla en el último automóvil que había quedado cerca de la posición.

Al fin accedió a marcharse, recogiendo antes algunas maletas y efectos del general.

Antes de llegar a Izumar, posición intermedia entre Anual y Ben Tieb, subió al «auto» un soldado, que a buen paso se dirigía a Dar Drius.

Al llegar a Izumar, el «auto» se detuvo por si el general lo necesitaba.

El soldado en cuestión se apeó del vehículo para ver si aquel se aproximaba. En aquel momento los moros arreciaron en sus disparos, obligando al «auto» a reanudar la marcha rápidamente en dirección a Dar-Drius.

Cuenta el soldado Casanovas que al salir de Anual estaba ileso el general Silvestre. Le acompañaban los coroneles Morales y Manella, el teniente coronel Manera y el comandante Hernández. El fuego se acentuaba por momentos.

Recuerda que los caballos de la escolta del general habían desaparecido.

También cree recordar haber visto hasta última hora en Anual al capitán de Estado Mayor señor Sabaté.

DE CHAFARINAS

Españoles en Orán

CHAFARINAS, 3.—Según noticias recibidas en ésta, se encuentran en Orán bastantes refugiados españoles de nuestra zona, en espera de un vapor que los repatrie a España.

Llegan más refugiados

CHAFARINAS, 2.—Han llegado a estas islas nuevos refugiados procedentes de Muley Bachy y de las llanuras de Zebra y Meser an Mejá.

Lo mismo que los anteriores, los recién llegados han sido objeto de toda clase de cuidados y atenciones por parte de las autoridades y todo el vecindario.

En el nuevo hospital

MELILLA, 3.—El infante don Alfonso ha visitado el nuevo hospital instalado por la duquesa de la Victoria y las damas de la Cruz Roja.

El infante recorrió todas las dependencias, siendo obsequiado con un lunch.

Asistieron las señoritas Merry del Val y Benavente, el director de Sanidad y otras personalidades.

Zeluán arde

MELILLA, 3.—Ante la imposibilidad de seguir resistiendo, los defensores del aeródromo de Zeluán incendiaron el edificio donde guardaban los aeroplanos y se refugiaron en la Alcazaba.

—El general Berenguer ha visitado el aeródromo provisional instalado en el barrio del Hipódromo.

Evacuación de Nador

MELILLA, 3.—Nador ha sido evacuado. Han llegado a la plaza 148 supervivientes entre militares, paisanos, mujeres y niños.

Se alojan en el cuartel de San Fernando todos menos 18 que están heridos; entre éstos se encuentra el oficial de la Guardia civil, señor Fresno.

Los heridos son atendidos en el hospital de los Docker.

NOTAS VARIAS

Una carta de Maura

Con fecha 9 de julio último recibió don Bernardino Sánchez una carta, en la que un amigo suyo, residente en Melilla desde 1911, le decía:

«Aquí se esperan acontecimientos, por lo que los moros se disponen, al parecer, a atacar vigorosamente nuestras posiciones; se están instruyendo militarmente en la táctica europea, y tal vez bajo la dirección de oficiales extranjeros. Y como «nuestras tropas en esta zona son tan reducidas, no sería de extrañar que hubiera algún fracaso».

El señor Sánchez envió dicha carta al señor Maura, y éste le contestó, en otra, lo siguiente:

«Solórzano, el día 30 de julio último, contestando el señor Maura a la mía, dice: «Muy señor mío: Agradezco las noticias que transmite su atenta carta relacionadas con los rumores que en Melilla circulaban hace tiempo, relacionados con la vigorosa ofensiva que los moros preparaban contra nuestras posiciones. Es de lamentar que haya tenido tan sangrienta confirmación el presentimiento.

Constantemente me ha parecido equivocado el sistema que se ha venido siguiendo en el desarrollo de nuestra misión en la zona marroquí; y lo que pido a Dios es que se reconozcan y se enmienden, de la manera que ya consientan los hechos consumados, los cardinales errores a que me refiero.

Le da gracias por la deferencia personal que me atestigua, y quedo suyo atento seguro servidor, q. e. s. m., A. Maura».

El aprovisionamiento en aeroplano

Lo que cuenta un aviador

Días pasados, los aviadores señores marqués de Borja y Bada, que habían estado en Africa utilizando el aeroplano para el aprovisionamiento de las posiciones situadas por los moros rebeldes, fueron recibidos por su majestad el Rey a quien informaron de cuanto en Marruecos vieron.

Un periodista ha interrogado al marqués de Borja acerca de la eficacia y de la dificultad del cometido que se les confiara y el aviador se ha expresado así:

—Lejos de lo que han creído algunos, el aprovisionamiento por medio de aeroplanos es de una grandísima eficacia.

Calculo que por ahora, con los dos aparatos «Havilland» que Bada y yo hemos llevado y cuatro o cinco que ya habrán llegado a Melilla procedentes de Tetuán, también modelo «Havilland», para buscar la unidad de los tipos y con seis u ocho viajes de cada aparato, hay suficiente para aprovisionar de víveres y municiones a todas las tropas que actualmente luchan en el campo, resistiéndose.

Preguntado el marqués de Borja sobre las dificultades de ese aprovisionamiento, contestó:

Es peligroso y ofrece serias dificultades. Cuando nosotros salimos a realizar ese servicio no nos fijamos en el peligro ni en las dificultades, pues sólo pensamos en cumplir con nuestro deber. Si después de haber arrojado a las tropas los víveres y las municiones, caemos en el campo enemigo, nada importa. El servicio está efectuado.

Nosotros salimos de Melilla con el aprovisionamiento preparado y dispuesto para que el observador no tenga más que dejarlo caer al pasar por encima de las tropas.

Al llegar donde éstas se encuentran desciende el aparato a trescientos metros, aproximadamente, dejando caer el peso de todo el aparato sobre un ala: en ese momento el observador arroja los bultos de aprovisionamiento, pues la indicada posición del avión, además de eludir mejor el tiroteo enemigo, facilita al observador el dejar caer los bultos. Inmediatamente de dar cuenta el observador al piloto de que esto se ha realizado, el aparato se eleva y a gran altura vuelve a la plaza de donde partió. El momento de arrojar los víveres es de gran peligro; pero afortunadamente, hasta ahora ha podido hacerse con gran rapidez, evitando las graves contingencias a que se está expuesto.

Hablando después de la impresión que les produjo el estado actual de la columna del barón de Casadavallillos, dijo el capitán aviador:

—Yo creo que la situación de esa columna no es tan desesperada. La resistencia que en los primeros días parecía una cosa imposible, es ahora algo más fácil. A aquellas tropas no les falta agua, actualmente, pues hay aguadas, ni tampoco comida, por tener la suficiente cantidad de ganado para que puedan resistir.

Más escasez tenían de municiones, y con las que se han llevado y se llevan se les va dotando suficientemente. Yo tengo la esperanza de que el general Navarro saldrá adelante, y no habrá que lamentar nuevos desastres en lo que a su columna se refiere.

Añadió el capitán que al pasar por donde se encuentra la columna, las fuerzas de ésta saludaron a los aviadores, los cuales pudieron apreciar perfectamente cómo los soldados recogían los aprovisionamientos que se les arrojaba desde los aparatos.

—Yo calculo—agregó—que la columna Navarro se compone actualmente de unos mil hombres, que se defienden tenaz y heroicamente.

En cuanto a las fuerzas que resisten en Nador y Zeluán, siendo también optimista nuestro interlocutor, no lo fué tanto como al hablar de las de Monte-Arruit. Sólo era una nota de esperanza e ilusión para el aviador el haber podido comprobar que el aeródromo cercano a Nador, contra lo que se ha dicho no ha sido destruído, hallándose intactos los aparatos.

Negó después rotundamente fundamentos a los rumores circulados sobre supuestas defecciones por parte de algunos jefes y oficiales españoles.

No puede asegurarse ni negarse que haya o pueda haber un hecho aislado, pero tampoco es verosímil.

Las tropas, asimismo, están animadas de fortaleza y de espíritu. Las que han llegado a Melilla así lo están y ello ha sido causa eficiente de la tranquilidad que ha renacido prontamente en la plaza de Melilla.

PROVINCIAS

El entierro del alférez Lazaga

El cadáver recibió sepultura en el Panteón de Marinos Ilustres. Asistieron más de 20.000 personas

CADIZ, 3.—Para asistir al entierro del heroico alférez de Navío, don José Lazaga, han marchado a San Fernando en automóviles el gobernador militar, el civil, el alcalde, los generales, jefes y oficiales del Ejército y la Armada, los diputados, senadores, diputados provinciales, socios del Círculo Monárquico, Centro del Ejército, Círculo Mercantil y centenares de personas.

El alcalde de Cádiz antes de marchar envió un telegrama al alcalde de San Fernando, diciendo que a ese pueblo que vio nacer a Lazaga y que guardará eternamente sus cenizas, envía el pueblo de Cádiz la más alta expresión de pesar por la muerte del héroe, y de admiración por la gloria que éste halló en su trágico fin.

El diputado don Juan Lazaga, padre del alférez muerto ha recibido muchísimos telegramas de pésame.

DESEMBARCO DEL CADAVER

CADIZ, 3.—En Avanzadilla, a las seis de la tarde fué desembarcado del cañonero «Laya» el cadáver del heroico oficial don José María Lazaga, al que acompañaban el padre y el hermano del muerto, el comandante del cañonero «Laya» y todos los oficiales y clases de la marinería, francos de servicio.

El ataúd, envuelto en la bandera española se colocó en un armón de Artillería Delante iba otro armón lleno de coronas.

La comitiva se puso en marcha precedida de la Cruz Castrense.

En el acompañamiento iba la familia toda, el Obispo, el Ayuntamiento de San Fernando bajo mazas, el alcalde de Cádiz, Comisiones de concejales gaditanos, de diputados a Cortes y de senadores, el presidente de la Diputación provincial y diputados provinciales, el gobernador civil, el general don Pedro Lozano, con los jefes y oficiales de Estado Mayor, el capitán general del Departamento de la Carraca; otros generales, representantes de la Transatlántica, la Constructora Naval y otras Corporaciones, los comandantes de los barcos de guerra y la música de la compañía de Infantería de Marina y un enorme gentío.

EN EL PANTEON DE MARINOS ILUSTRES

El entierro se dirigió al Panteón de Marinos Ilustres, en donde esperaban los profesores y alumnos de la Escuela Naval.

La capilla del Panteón de Marinos Ilustres y el Clero castrense cantaron un responso.

Ante el cadáver, frente al padre del heroico marino, pronunció un hermoso y patriótico discurso el capitán general del Departamento don Pedro Vázquez Castro, quien recordó las glorias de la Armada española, y refirió los hechos heroicos que en Sidi-Dris realizó el joven oficial del cañonero «Laya», don José María Lazaga, que murió por la Patria, y con valor pasmoso. Por eso sus compañeros del «Laya» pidieron la traída del cadáver al Panteón de Marinos Ilustres, lo que concedió en justicia el Rey.

Seguidamente rezó varias preces el Obispo de Cádiz.

El comandante del «Laya», don Francisco Javier Salas, pronunció un vibrante discurso, del que es este párrafo:

«La muerte que, según el común decir, a todos los mortales iguala, destaca, sin embargo, a algunos con tan singulares relieve que impide que el polvo del olvido les encubra u obscurezca. Así Lazaga, cuya memoria vivirá perpetuamente honrando a la Marina y a la Patria, esta nación desquiciada, rica en heroísmo aislado, que quizás fuera más poderosa si no se despertaseo tanto esfuerzo individual y se consagrase mayor atención a la acción colectiva. ¡Quiera Dios conceder al heroico Lazaga la gloria de lo alto, pues la humana que aquí abajo le podemos otorgar sería bien pequeña recompensa para la grandeza de sus virtudes enormes.»

El acto fué hermoso y de un patriotismo indescriptible.

El padre del marino muerto lloraba emocionado cuando se enterraban los restos de su hijo en el Panteón.

Se calculan en 20.000 las personas que desde San Fernando se dirigieron a Avanzadilla.

—La Peña conservadora de San Fernando, otros Centros y casas particulares, pusieron colgaduras negras.

El comercio cerró sus puertas.

Una Junta caritativa

GRANADA, 3.—En la sesión de hoy en el Ayuntamiento se acordó reconstituir la Junta que se formó en 1909 para socorrer a los heridos en Melilla.

También se acordó costear un funeral por los muertos en campaña.

* * *

TORTOSA, 3.—De madrugada han marchado a Tarragona a incorporarse a sus regimientos los suboficiales cabos y soldados de cuota de esta ciudad que están en servicio activo dentro de los tres años.

A despedirlos acudieron muchos socios de los centros recreativos, Ateneo, Centro del Comercio y familias de los soldados.

Se les tributó una afectuosa despedida, con vivas a España y al Ejército, que se contestaron con entusiasmo.

* * *

ALMERIA, 3.—El Gobierno militar ha cursado órdenes para que se incorporen inmediatamente a sus destinos en los Cuerpos que se hallan en Africa los soldados de cuota del reemplazo de 1919-1920 que se encuentren en el primero y segundo período.

Estos soldados fueron licenciados anoche. Los de 1918 quedan esperando órdenes.

Iniciativas patrióticas

Para los soldados

SEVILLA, 4.—Los empleados de la secretaría del Gobierno civil han ofrecido al alcalde un día de haber con destino a la suscripción nacional por los muertos de Africa.

El director del Monte de Piedad ha entregado, en su nombre, 500 pesetas.

El presidente del Casino ha ofrecido abrir una suscripción y entregar sus productos para la instalación de un hospital con 150 camas.

El provisor don Miguel Castillo ha ratificado oficialmente el ofrecimiento del palacio de San Telmo para hospital. También ha ofrecido su cooperación económica el clero de la diócesis.

El alcalde ha recibido numerosas adhesiones para atender como merecen los héroes de la campaña marroquí.

Los retirados del Ejército

CADIZ, 3.—La Junta directiva de la Asociación de retirados del Ejército y de la Armada, ha visitado al gobernador, en nombre de cuantos forman dicha colectividad, para entregarle una instancia en la que elevan al Rey su inquebrantable adhesión al Ejército y a la Patria protestando de la traición de que han sido objeto nuestros soldados en Marruecos.

EN LA ZONA FRANCESA

Cuatrocientos noventa y nueve españoles refugiados

El general Lyautey los revista

PARIS, 3.—Telegrafían de Orán a «Le Matin», que el general Lyautey ha pasado revista en Taourirt a un destacamento español, constituído por 499 hombres, procedentes de la zona española, al mando del coronel don Saturio García Esteban.

Los oficiales franceses han dispensado una cordialísima acogida a los oficiales españoles de aquel destacamento, los cuales almorzaron ayer en compañía del general Lyautey.

ALEMANIA

DISCURSO DE WIRTH

"El mundo no mejorará ni por ultimátum ni amenazas"

BREMA, 3.—El canciller Wirth, en un discurso pronunciado ayer en esta ciudad, expresó su reconocimiento hacia los hombres de Estado extranjeros que han manifestado públicamente la idea del bienestar de los pueblos, declarando que constituiría un verdadero «sabotage» de este gran ideal democrático el caso de que Norfanty—y no el derecho a la libertad—triunfase en el pleito de Alta Silesia.

El doctor Wirth añadió que las grandes directivas de la actualidad política del Reich son la voluntad para cumplir los compromisos contraídos en el extranjero y una amplia concepción del trabajo, de la justicia y del bienestar social.

Rechazó toda idea de nueva guerra, diciendo que el mundo no mejorará por ultimátums ni amenazas entre pueblos, sino con discusiones amistosas sobre las cuestiones de economía mundial.

Censuró los fines en que Polonia inspira su política, tratando—dijo—de crear una segunda Alsacia-Lorena, peor aún que la primera.

Expresó su confianza en las grandes potencias respecto a Alta Silesia, e invitó a todos los ciudadanos a abstenerse de cualquier manifestación.

EL EX EMPERADOR CARLOS

¿ESTA EN HUNGRIA?

BERLIN, 3.—Un telegrama de Viena dice que el ex emperador Carlos se halla en Hungría, en un lugar seguro.

A pesar de ponerse en duda la autenticidad de la noticia, es lo cierto que la tensión de la opinión en Hungría es enorme.

NOTICIA DESMENTIDA

COPENHAGUE, 3.—Se desmiente de procedencia autorizada la noticia de que el príncipe Waldamar haya invitado al ex emperador Carlos de Habsburgo a establecer su residencia en Dinamarca.

DE ZARAGOZA

ASAMBLEA SUSPENDIDA

ZARAGOZA, 3.—La asamblea que convocada por la Federación patronal había de celebrarse mañana para tratar del retiro obligatorio, ha sido suspendida.

El señor Graupera, que iba a presidirla, no ha llegado a ésta.

LA AGITACION

La trama terrorista descubierta

Barcelona

UNA NOTA DEL GOBIERNO CIVIL

BARCELONA, 3.—Esta noche han facilitado en el Gobierno civil la siguiente nota:

«A consecuencia de las constantes investigaciones llevadas a cabo por la Policía con objeto de esclarecer diferentes hechos terroristas y detener a sus autores, se averiguó que en una casa de campo denominada la Farinera, situada en las inmediaciones del río Llobregat, se ocultaban desde hacía tiempo Andrés Malteu, apodo «El largo», que usa también el nombre de Andrés Bautista, y José Zaleta, apodo «Nano», de quienes se sabía que habían tomado parte en hechos de carácter terrorista.

Detenidos y conducidos ambos sujetos a la Inspección general de Orden público de esta capital, fueron sometidos separadamente a hábil interrogatorio, habiendo hecho interesantísimas manifestaciones en relación con el fin que se perseguía, y por las que se ha venido en conocimiento de que los dos sujetos referidos, en unión de Francisco Martínez Vallés, apodado «Paco», Juan Cussi y los apellidados Ibáñez, Canela, hermanos Rosellón y otros varios, se dedicaron durante algún tiempo a conducir bombas a la cantera que el Martínez posee en la montaña de Montjuich para esconderlas y arrojarlas después en los sitios frecuentados por el público. Estas bombas eran confeccionadas por ellos mismos.

El apodado el «Paco» había hecho construir un aparato de hierro destinado al descarrilamiento de trenes.

Se ha averiguado que los dos sujetos detenidos (Malteu y Zaleta) y Lorenzo Cervera, Juan Tarragó apodo «Menta», Vicente Cervera, Francisco Cervera, apodo «Patilla» y otros sujetos, han sido recientemente los autores de la colocación de bombas en la plaza de Cataluña, frente el café Continental y Círculo de Cazadores; de los asesinatos del inspector de Vigilancia, señor Espejo, y de don Juan Vidal Rivas; de la agresión, en unión de Gregorio Cabré, apodo «Brasileiro», de varios agentes de la autoridad en la calle de Vila y Vila, y de los hechos de igual índole cometidos contra un patrono vaquero en la calle de Cortina, contra el chófer del diario «La Publicidad», contra un linotipista de la misma Empresa periodística en las inmediaciones del Hospital clínico y contra el maquinista de dicho periódico; del asesinato de un dependiente llamado Francisco, hecho ocurrido en la calle de Guardia y del que resultó herido un sindicalista que acompañaba al agredido; de la agresión al señor Alvareda, dueño del hotel Continental; del asesinato cometido recientemente en la calle de Miralles; del atentado contra el encargado de la Casa Alexandre, y de otros muchos.

También estaban encargados de llevar a cabo atentados contra determinadas autoridades, uno de los cuales realizaron en la persona del señor Martínez Domingo, alcalde de esta ciudad.

Estos detenidos, con los atestados en que constan las manifestaciones anteriores han sido puestos a disposición de los Tribunales de Justicia.»

Vizcaya

VUELTA A LA NORMALIDAD

BILBAO, 3.—Hoy ha empezado a reanudarse el trabajo en los departamentos de cok y cadrería de Altos Hornos y La Vizcaya. Mañana entrará el resto de los obreros.

En la zona fabril, la tranquilidad es completa.

Ha sido detenido y encarcelado el presidente del Sindicato metalúrgico Leandro Carro, acusado, como Perezagua, de promotor de la intentona de huelga general.

También han sido detenidos en Ortuella otros dos sindicalistas llamados Eliseo Mesones y Joaquín Rodríguez.

EL PACIFICO

Negociaciones chino-japonesas

WASHINGTON, 3.—Japón y China muestran cierta tendencia a arreglar mutuamente sus diferencias, sin tener que someterlas a la Conferencia de Wáshington.

El Gobierno americano se muestra favorable a esta tendencia.

LOS «DOMINIONS»

LONDRES, 3.—A pesar de la salida de Mr. Meighen para el Canadá, los primeros ministros de las Colonias continúan en Londres celebrando sesiones.

Ayer tarde han celebrado una reunión en el «Foreign Office» y el viernes próximo volverán a reunirse.

Se cree saber que el objeto de sus actuales deliberaciones es la cuestión del Pacífico. En efecto, se confirma que los Estados Unidos se han mostrado opuestos a la reunión de una conferencia preliminar sobre la cuestión, conferencia a la que asistirían, además de los representantes de la Gran Bretaña, el Japón y los Estados Unidos, los primeros ministros del Canadá, Australia y Nueva Zelanda.

Los Estados Unidos han manifestado que los representantes británicos en la Conferencia deberán representar a las colonias, al mismo tiempo que al Gabinete de Londres.

ALTA SILESIA

El paso de las tropas

BERLIN, 3.—Una nota oficial dice:

Esta mañana los embajadores de Gran Bretaña y Francia y el encargado de Negocios de Italia entregaron al ministro germano de Negocios Extranjeros, señor Rathenau una nota diplomática, que dice:

«Los embajadores de Francia e Inglaterra y el encargado de Negocios de Italia, por orden expresa de sus Gobiernos respectivos, tienen el honor de pedir al Gobierno alemán que tome disposiciones para que por todos los medios se permita el transporte a través del territorio de Alemania de las tropas aliadas que la situación de Alta Silesia haga necesarias y en el momento que juzguen preciso los aliados.—Firmado: Charles Laurent, lord D'Abernon, Luigi Querini.»

EDICION DE LA NOCHE

TRIBUNA LIBRE

EL PROBLEMA FERROVIARIO

INCOGNITAS DEL RESCATE

Tratándose en definitiva del rescate de los ferrocarriles, parecía lo más lógico que se hubiera dicho ante todo en el Parlamento lo que costaría en pesetas la reversión anticipada por cada uno de los sistemas que se proponían. De este modo podría darse cuenta el país de lo que al fin y al cabo tenía que pagar, y de cuál era la solución más conveniente, mirado el problema desde este punto de vista.

Pero... «algo tiene el agua cuando la bendicen», y algo muy importante debe tener también el rescate de los ferrocarriles cuando ni el señor Cierva ni el señor Cambó han querido hipotecar su seriedad traduciendo en cifras concretas la aplicación de sus respectivos criterios al rescate de las acciones y al de las líneas.

Y es que ese *algo*, no es un obstáculo insignificante: es una serie de incógnitas con las que forzosamente ha de tropezar cualquiera de los sistemas de rescate que hasta ahora se han propuesto. En todos las hay, pero ninguna parece tan grave como la que se ofrece al Estado al apropiarse de las acciones de aquellas Compañías que viven en régimen de convenio, a las que aludía en mi artículo anterior.

No se puede prescindir de ellas ni aun provisionalmente siquiera, porque algunas de esas Compañías explotan líneas esenciales dentro de la red general. En ese grupo hay que considerar actualmente a las Compañías de Madrid-Cáceres-Portugal, Andaluces y Orense-Vigo, que son precisamente las que siguen en importancia a las del Norte y Madrid a Zaragoza y a Alicante.

¿Qué pasaría con estas Compañías si se fuera al rescate en la forma propuesta por el ministro de Fomento? El señor Cambó lo manifestó bien claramente en una de las sesiones celebradas últimamente en el Congreso.

Todas esas Compañías y algunas más están en régimen de convenio, por virtud de situaciones graves que atravesaron en épocas anteriores; y ese régimen significa prácticamente, que una, dos o varias series de obligaciones tienen transitoriamente reducido el interés que cobran, mientras otras obligaciones posteriores de las mismas Compañías cobran la totalidad, y mientras las acciones no cobran nada.

Estas series especiales de obligaciones tienen, renunciado transitoriamente y mientras dure el convenio, el derecho a que la amortización se efectúe por sorteo y a la par; lo que permite a las Compañías reducir sus cargas financieras y realizar grandes economías, comprando en el mercado para amortizarlas, obligaciones que tienen un valor nominal de 500 pesetas y que se venden a 90, a 80, a 70 y hasta 60 pesetas.

Si se pusiera en vigor el proyecto del señor Cierva, todos esos convenios existentes caen; los derechos postergados de las obligaciones reviven; las cargas financieras de las Compañías suben como la espuma; y pudiera ser inmenso el desastre cuando el Estado fuera propietario único de esas acciones, y tuviera que entendérselas con todos los obligacionistas, cuyas exigencias difícilmente calculables no serían seguramente las de hoy.

«No; no hay derecho, decía el señor Cambó, a endosar al Estado toda la historia negra de algunas Compañías españolas; al Estado le interesa tener líneas, y puede tenerlas por el camino de la ley. Para él es una ruina, una inútil perturbación, pasar por ese trámite de la compra de acciones para obtener después de enormes dispendios, lo que puede alcanzar sin ellos.»

Y no está solo el señor Cambó en su opinión sobre este punto concreto. Vean los lectores lo que con su peculiar manera de argumentar decía el señor Maura pocos días después:

«El proyecto propende al rescate de acciones, cosa complicadísima, porque es claro que verificándose el rescate de acciones no necesitaba escribirse la base 12 (relativa a la transmisión de los derechos de toda clase que tenga el concesionario).»

«¡Pues no faltaba más sino que al rescatar todas las acciones, no entrase en el rescate todo eso! Todo eso, y... lo que no se dice. Porque, ¿cómo se ha de *sorber* la persona sola? Con esa persona y ese haber, *va el pasivo*; y no hasta haber dicho «liquidarás»; porque eso se dice con intención de que ya está saneado al tiempo de *sorberlo*, pero no se sanea, y si hay que *sorberlo, se sorbe con todo lo que tiene, y eso es muy antihigiénico.*»

Es evidente que el valor real del pasivo de las Compañías es una incógnita muy difícil de calcular en las que viven en régimen de convenio, y no tan fácil de fijar como algunos suponen, para las demás Compañías que viven en régimen normal; y como ese pasivo forma parte del importe del rescate, se comprende fácilmente el riesgo enorme de equivocarse al querer fijar «a priori» el precio verdadero del rescate por el sistema de la compra de acciones.

También el rescate de las líneas tiene sus incógnitas, y de ellas me ocuparé otro día.

José DE RODA,
Ingeniero de Caminos.

FRUSLERIAS

UN PAR DE MOROS

Al leer estos días las noticias
que llegan de Marruecos,
hay nombres de personas y lugares
que evocan mis recuerdos.
Recuerdos de unos días venturosos
en aquellos terrenos,
que por aquel entonces disfrutaban
pacífico sosiego.
¡Cuán grato recorrer aquellos sitios,
que antros de muerte fueron,
con la tranquilidad del que no espera
ni el más remoto riesgo!
¡Y qué amarga impresión nos entristece
hoy al pensar en ellos,
y verlos otra vez nidos de víboras
y chacales sangrientos!
De este cambio y contrastes tan amargos
da también triste ejemplo
un nombre: el de Abd-el-Krim, que por entonces
fué gran amigo nuestro.
Era un moro simpático de veras,
generoso, correcto,
con las delicadezas y atenciones
del más fino europeo.
Mi nietecillo estaba malo entonces,
y el recado primero
que llegaba era el suyo, preguntando
cómo estaba el enfermo.
En muy cordiales fiestas y en convites,
en realidad espléndidos,
siempre nos demostraba a los cristianos
su más sentido afecto.
Formaba tribunal con españoles,
aplicando el derecho
en cuestiones de indígenas, mostrando
gran cultura y criterio,
y hasta era periodista, y escribía
en periódicos nuestros,
claro que defendiendo la armonía
y unión de entrambos pueblos.
Cuántas veces me dije: —Este es el hijo
del moro de talento.
Nuestro trato quizá le ha libertado
del fanatismo ciego.
Comprende las ventajas del espíritu
de paz y de progreso,
que la amistad de España les ofrece
a estos torpes rifeños.
Imagina, lector, con qué sorpresa
he visto lo que ha hecho
este moro notable, que, inocente
de mí, ¡creí un modelo!
Valiente afecto la amistad moruna;
yo, desde este escarmiento,
ni «de atar un ochavo de cominos»
capaz la considero.
En cambio, hay otro moro, cuyo nombre
ni siquiera recuerdo,
pero cuyo cristiano y noble apodo
bien presente le tengo.
El moro «San José», mote debido
a que todo su aspecto
nos recordaba al Santo Patriarca
que en imágenes vemos.
Viejecillo, de plácida mirada
y de gesto risueño,
con una barba corta, ya canosa.
¡Un San José completo!
Y no tenía sólo el parecido
como cosa de mérito,
que venía además su ejecutoria
de nobles y altos hechos.
En las minas de Mixau con el moro
hice conocimiento;
le presentó el gerente de las minas
a título de «bueno».
En tiempos en que aún no defendía
fuerzas de nuestro Ejército
a San Juan de las Minas, una noche
los moros acudieron;
y en el trance apurado del combate,
«San José» defendiendo
lealmente a sus amos españoles,
dicen que fué un portento.
Este moro es humilde, es ignorante,
no ejerce un buen empleo
ni alterna con personas importantes;
es solo un jornalero.
Pues bien; según las últimas noticias,
este es el que ha encubierto
y escondido a españoles, hoy en salvo
por ese pobre viejo.
¡Qué diferencia entre Abd-el-Krim el grande
y el «San José» modesto!
La amistad era en uno, como un traje
que se luce y se gasta y cambia luego.
La bondad en el otro es una cosa...
¡«que le sale de dentro»!

Carlos Luis DE CUENCA

DEL CONGRESO DE FRIBURGO

LOS TRABAJOS PREPARATORIOS Y LA REALIZACION

La Internacional de los Estudiantes Católicos, la hermosa idea nacida en la pacífica Friburgo, pronto halló eco en otras dos naciones pacíficas, como Suiza y como ella, alejadas de los ardores criminales de la gran guerra: España y Holanda. En nuestra Patria, una de las primeras preocupaciones de la naciente Confederación de Estudiantes Católicos, fué entrar en relación con los paladines de la campaña santa y noble. En Holanda fué el doctor Brom, la autoridad internacional en cuestiones pedagógicas, el paternal consejero de los estudiantes flamencos, quien tomó como suya la idea suiza, y con suizos y españoles comenzó a laborar por su realización.

Constituído así el Comité iniciador suizo-hispano-holandés, y encarnado en una Comisión, comenzó ésta sus trabajos en la misma Friburgo, donde todos los miembros de ella tenían su residencia. A principios del corriente año se fijó para la primavera la celebración de una gran Asamblea internacional, donde el magno proyecto tomase definitivamente forma y vida. Retrasada más tarde la fecha hasta julio, comenzaron pronto a cursarse las invitaciones a todos los países; y el más completo éxito y el entusiasmo más cálido respondieron en seguida por todas partes a la llamada de amor y de fraternidad internacional.

Bajo tan felices augurios, a mediados del pasado julio, acudimos, por fin, a Friburgo los delegados de veintiséis naciones. Suiza, España, Holanda, los países de la paz y de las neutralidades, logran reunir a Francia y a Alemania, a Italia y a Austria, a Hungría y a Checoeslovaquia; vienen también Inglaterra e Irlanda, los Estados Unidos, Italia, Polonia, Luxemburgo, Bélgica, Dinamarca, Java... De la mano de la madre España, confiadas a su representación, llegan Portugal y la Argentina. En total, pasa de 60.000 el número de universitarios católicos representados; en cuanto a la magnitud de las organizaciones nacionales, figuran en cabeza Alemania y España, con más de 14 000 miembros; luego los Estados Unidos, con unos 10.000; Italia acercándose a esta cifra.

Ya conocen los lectores de EL DEBATE el ambiente entusiasta, lleno de promesas y de esperanzas, en que se desarrolló la sesión inaugural. Las siguientes lo conservaron también; en todas ellas se dieron ejemplos de sacrificios por la idea que nos unía; en todas se llevaron las discusiones con tal facilidad, con tales respetos mutuos y tales deseos de generales armonías, que jamás una nota disonante vino a alterarlas, y ni una sola vez fué preciso acudir a votaciones que decidieran entre criterios opuestos por la fuerza del número.

Pero, no obstante, entre tanto azul de tanto noble sentimiento, había aparecido desde los primeros momentos un nubarrón amenazador, que a todos nos inquietaba. Ya antes de comenzar el Congreso podía temerse su aparición; ya en la asamblea católica celebrada en mayo en Praga, se había dado el triste espectáculo de una retirada de la delegación francesa, por incompatibilidades con la alemana. Y precisamente el mismo representante que allá en Bohemia hizo gala de su intransigencia chauvinista y de su irritabilidad, aparecía aquí, como una amenaza mezquina entre tantas promesas halagüeñas.

Pero por fortuna, ya en las primeras sesiones pudo bordearse este escollo, contra el que chocaban todas las proposiciones de crear un organismo internacional que se llamase Unión, Confederación, Liga, Asociación... Comprendiendo que más era el nombre que el espíritu de la cosa lo que asustaba así a los franceses y alemanes propusieron las Delegaciones inglesa y española unidas, que se creara un organismo internacional, con un órgano ejecutivo, el secretariado de Friburgo, y un lema «Pax Romana». Aceptada por todos la solución, había nacido al fin la Internacional de los Estudiantes Católicos; el objetivo principal de nuestros trabajos estaba logrado; y sólo faltaba dar forma adecuada y miembros convenientes al nuevo ser, para garantizarle una vida independiente y una actividad fácil, fecunda y dirigida siempre a los fines para que nacía.

Un proyecto de los estatutos que debían regir la vida de la Internacional, había sido presentado por el Comité suizo-hipano-holandés a la Asamblea; y ésta nombró una Comisión para estudiarlos y darles forma definitiva.

Reunida esta Comisión, en la que entraban once naciones, bajo la presidencia de Suiza y la vicepresidencia de España, y después de breves debates, ofreció a la Asamblea unos estatutos que poco diferían en esencia de los propuestos al principio.

También en la Comisión hubo que vencer resistencias francesas, con apoyo en belgas y polacos; pero el bloque de Suiza y Holanda, de Inglaterra y España, que cada vez aparecían más estrechamente unidas, destruyó fácilmente todos los obstáculos; y la Internacional nacida en la segunda sesión del Congreso encontró en la penúltima, moldes y órganos de ejecución, al ser aprobados sin discutirlos, los estatutos definitivos presentados a la Asamblea. Artículo por artículo se les fué dando lectura, en alemán y en francés, el doble idioma oficial del Congreso, y ni uno sólo de ellos motivó objecciones o protestas.

Federico REPARAZ

FRANCIA Y EL VATICANO

DICE MONSEÑOR CERRETTI

PARIS, 3.—A su llegada a esta capital, monseñor Cerretti, nuevo Nuncio de Su Santidad, en Francia, manifestó a los periodistas que acudieron a saludarle, su orgullo y alegría por la representación de la Santa Sede que ostenta cerca de la república francesa, declarando que se esforzará siempre en conciliar los intereses franceses con los de la Iglesia, que cree sinceramente solidarios.

Monseñor Cerretti añadió: —Mis relaciones con el Gobierno francés serán tan cordiales como deben serlo, después de la noble determinación adoptada por Francia. Confío en que podré realizar esta labor, y a este empeño dedicaré de todo corazón toda mi buena voluntad.

—Puedo afirmaros—continuó diciendo—que esta actitud, conforme con mi personal sentir, me ha sido igualmente dictada por las formales instrucciones del Soberano Pontífice, cuyo mayor deseo es ver que Francia ocupe de nuevo en el mundo católico su puesto y título tradicional de primera hija de la Iglesia.

Monseñor Cerretti añadió que el nuevo embajador de Francia en el Vaticano había dejado una favorabilísima impresión en la Curia romana, de político instruído y sagaz, recto y justo y cuyas cualidades de inteligencia y tacto no podrían ser superadas. Finalmente, el nuevo Nuncio hizo un resumen de su principal fin; evitar conflictos, crear en todas partes una atmósfera de mejor acuerdo y trabajar incesantemente por la prosperidad común de Francia y la Santa Sede.

Por otra parte, monsieur Jonnart, embajador de Francia cerca de Su Santidad, ha declarado que su impresión de Roma es excelente, y terminó diciendo que en Roma había sido objeto de la más afable acogida, testimoniándosele, por parte de todos, tanta simpatía como buena voluntad, y que las relaciones con la Santa Sede eran en este momento las mismas que si no se hubieran interrumpido jamás.

LO QUE DICE «LE TEMPS»

PARIS, 3.—«Le Temps» escribe a propósito de la llegada a París de monseñor Cerretti:

«El Nuncio Apostólico va a entrar en relación con el Gobierno francés. Las cuestiones que serán objeto de conversaciones entre el Vaticano y París serán discutidas con cortesía, en una atmósfera de confianza y respeto, por bien de todos. Los republicanos pueden dirigirse a monseñor Cerretti, sin prejuicios, para desearle la bienvenida.»

EN LONDRES

VENIZELOS SE CASA

(SERVICIO RADIOTELEGRÁFICO)

LONDRES, 3.—«La Westminster Gazette» anuncia la boda del señor Venizelos con la señorita Tchilizzi. Se celebrará en Londres en el mes de septiembre. Los recién casados serán huéspedes de sir Arthur Crotfield, en Highgate.

LA MUERTE DE CARUSO

Hoy será el entierro

ROMA, 3.—Ha sido embalsamado el cadáver del tenor Caruso, trasladándosele a uno de los salones del Conservatorio, convertido en capilla ardiente.

Durante toda la mañana desfiló por la capilla una inmensa multitud.

El tenor falleció de un abceso renal, y no de peritonitis, como se había dicho. De esta última enfermedad había sido operado siete veces en América.

El entierro, que se verificará mañana jueves, tendrá lugar en Nápoles.

El embajador de los Estados Unidos ha enviado un telegrama de pésame a la familia del tenor Caruso.

LOS TESTAMENTOS

ROMA, 3.—Se han encontrado dos testamentos de Caruso: uno hecho en 1919, en Nueva York, y otro en 1921, en Sernent.

El patrimonio del célebre tenor se eleva a un centenar de millones, los cuales pasar a poder de su familia.

Su mujer disfrutará el usufructo, con la obligación de atender a las necesidades de su madre.

DE TOLOSA — DE LA SEMANA SOCIAL

LA HORA DE LOS BRINDIS

Interviú con M. Lerolle.—Los católicos en el Congreso.—Resultado de la representación proporcional.—Intervención en las leyes sociales.—El obstáculo del Senado

He renunciado al ágape común, pero vuelvo presuroso al local de la Semana, donde monsieur Jean Lerolle me ha citado para la una y media.

Llego a la hora de los «toasts». Un abate, inflamado de entusiasmo patriótico, perora en tonos que me parecen demasiado belicosos, aunque el respetable orador asegura que quiere acabar con las guerras. Esta elocuencia patriótica, que es tan del gusto de los franceses, responde a sentimientos que respeto y venero. Me parece, sin embargo, poco variada, y si no hubiera detrás de ella grandes dolores, grandes heroísmos y grandes amores colectivos, me sonaría a tópico declamatorio.

Acaba el elocuente abate y se levanta una dama belga. Un poco de timidez la cohibe; no acciona, casi no mueve la cabeza; pero su palabra es segura, sobria, nítida, de una justeza admirable. Nos trae el saludo de las obreras belgas, en cuyo nombre habla; manifiesta que esas obreras trabajan por la elevación de la familia, que sus organizaciones tienen un sentido democrático, que están plenamente adheridas a las autoridades eclesiásticas, y acaba diciendo, si no comprendo mal, que la bandera de la democracia cristiana flota aquí sobre nosotros. No veo flotar nada, pero no me atrevo a poner en duda lo que dice la representante de las obreras católicas belgas.

Al levantarse los comensales me pongo en guardia para no dejar escapar a monsieur Larolle. Al fin nos encontramos, y en una habitación destinada a los periodistas, monsieur Larolle, director de «La Libre Parole», ex diputado, ex presidente de la Juventud Católica Francesa, orador elocuente, intelectual de abundante doctrina, hombre de ojos un poco felinos, pero de una amabilidad natural y sencilla, que repugna las sensiblerías efusivas, se sienta, dispuesto a contestar a algunas preguntas.

Es sabido que las últimas elecciones para el Congreso de diputados fueron ganadas por el bloque nacional. Estas elecciones llevaron a la Cámara popular 200 diputados católicos, un resultado que en Francia no puede menos de ser consolador. ¿A qué se debe? Se me asegura que hay un movimiento real de reacción religiosa. Su alcance sería difícil de precisar. Pero además hay otra razón: el sistema de la representación proporcional o escrutinio de lista, que se ha establecido para las elecciones de diputados. Antes de esta reforma se procuraba a veces asegurar la mayoría contra los católicos, separando de un distrito un colegio electoral para unirlo a otro distrito. Hoy no cabe eso.

Esta fuerza parlamentaria ha permitido a los católicos, según nos explicaba anoche en su conferencia monsieur Philippe de Las Cases, tomar una gran parte en la colaboración de las leyes obreras y sociales.

Así, la ley sobre los accidentes del trabajo ha sido mejorada por una proposición de los diputados católicos general De Castelnau y monsieures de Gailhard-Bancel y De Ramel.

En la ley sobre la reorganización de los ferrocarriles, los católicos han hecho adoptar por el Congreso el principio de la prima de buen rendimiento para el personal y el de la creación de una Caja cooperativa, a fin de que los ferroviarios llegasen a ser accionistas de la empresa.

En el Secretariado Social Católico de París es donde se ha preparado el texto de la ley que instituye una «Caisse national d'allocations familiales», cuya creación ha hecho votar el diputado monsieur Delachenal.

Por último, los católicos sociales han tomado una gran parte en la colaboración del proyecto sobre seguros sociales, uno de cuyos redactores ha sido monsieur Boissard, miembro de la Comisión de Hacienda, que hoy ha dado su conferencia en la Semana Social, y al cual ha seguido en la serie de conferenciantes otro diputado, monsieur Chabrun, vicepresidente de la Comisión del Trabajo en el Parlamento.

Por desgracia, el Poder legislativo no es sólo el Congreso. Hay que contar con el Senado, y el Senado no se elige por representación proporcional, sino por delegados de los Municipios, como en España.

En las elecciones senatoriales los políticos de campanario pueden ejercer su dominio, y el resultado es que la Cámara de los senadores presenta otro aspecto menos social y que los católicos no tienen en ella la fuerza que tienen en el Congreso.

Se ha visto que todos o casi todos los candidatos que han sido derrotados en las elecciones de diputados han sido después elegidos senadores. El Senado tiende a deshacer la labor social del Congreso, y prueba de ello es lo sucedido al pasar al Senado el proyecto sobre la reorganización de los ferrocarriles. El accionariado de los ferroviarios, que el Congreso había aprobado, no gusta a los señores senadores. Hoy se teme un cierto movimiento de retroceso en la legislación social, retroceso debido a los radicales favorecidos por los católicos poco o nada sociales.

Algo habría que decir del problema de la formación de un partido católico, pero esta crónica se alargaría demasiado.

Salvador MINGUIJON

Tolosa, 30 julio, 1921.

EL RETIRO OBLIGATORIO

El Gobierno, decidido a que se observe

Ante diversas actitudes de elementos patronales, manifestadas con motivo de la implantación del régimen obligatorio de retiros obreros, el Gobierno, que está dispuesto, en obsequio a la mayor eficacia del régimen, a las reformas que oportunamente rindan mayor tributo a la idea del retiro, se propone mantener en su integridad las disposiciones vigentes mientras el Poder público, y nadie más que él, no determine las modificaciones que procedan y correspondan.

La interesante y sugestiva novela

LAS GAVIOTAS

de PIERRE LHANDE

cuya versión castellana de

Rafael Rotllan

se ha publicado con gran éxito en

EL DEBATE

ha sido puesta a la venta en las principales librerías de España y América.

Los lectores de EL DEBATE que deseen adquirir ejemplares de

LAS GAVIOTAS

pueden dirigir los pedidos desde luego al señor administrador de EL DEBATE, Apartado 466, Madrid. El precio de la obra es cinco pesetas, y los que deseen recibirla por correo deberán remitir además sesenta céntimos para el franqueo certificado

VISIONES LEJANAS

AMAIRA, LA RIFEÑA

Tercas y obsesionadoras vienen a mi memoria unas palabras que oí en 1909 a uno de los generales españoles más cultos, más de su tiempo y más bravos, Ricardo Burguete. «La guerra moderna—nos decía cierta tarde Burguete, en el Casino Español de Melilla—ha reservado a los nerviosismos y a la temeridad, muy raros casos de explicación. Se vence al enemigo con máquinas destructoras, con cálculos matemáticos, con astucia y con... cerebro. La gallarda «pose» del combatiente cuerpo a cuerpo pertenece a la historia. Hoy como ayer es el hierro el que mata; pero no es el brazo quien le da impulso. ¡Admiremos al héroe y descubrámonos ante él; pero neguemos que el heroísmo individual conduzca, hoy por hoy, a la historia!...

España ha sido fecunda en héroes, y... lo sigue siendo; pero han pasado siglos, muchos siglos, y la «gaya ciencia» es sólo una reliquia hidalga, sentimental. Hoy no se combate «por el honor y la dama», sino por algo menos romántico, aunque quizá más grande: por la civilización, por la expansión y por la vida. El bien colectivo orienta y absorbe la iniciativa individual. En el heroísmo aislado hay egoísmo, y los egoísmos, aun los más sublimes, perjudican a las grandes empresas colectivas. Por eso los pueblos prefieren llamarse vencedores a titularse heroicos, pero vencidos.

Nuestra misión en el Rif es hermosa y es humana. Venimos como mandatarios de Europa, frente a la barbarie; venimos en nuestro propio nombre a exigir la garantía de nuestras vidas amenazadas. No tenemos, pues, en frente ni beligerante ni bandera. Tenemos hordas salvajes, fuera de toda ley de humanidad, y a esas hordas es a quienes hemos de someter.

Para conseguirlo, ¡seamos avaros de sangre española, y pródigos, ilimitadamente pródigos, en los medios de destrucción! Europa nos ha enseñado con el ejemplo cómo se da cima, a una de estas empresas colonizadoras, sin apelar al gesto espartano ni al bélico ritmo de la epopeya...»

¡Este puñado de verdades formidables, dichas precisamente por un héroe, que lucía sobre el hombruno pecho la cruz laureada de San Fernando, quiso la suerte que quedasen prácticamente consagradas un mes después en uno de los éxitos más rotundos, en una de las operaciones más bonitas que se efectuaron en el Rif.

El general Aguilera, que parecía haber oído las palabras famosas que hemos transcrito, demostró, probó, lo que no debe ni discutirse: que los moros, fanáticos, arrojados, impetuosos, como el huracán, en la acometida, no pueden, a pesar de todo eso, triunfar, ni «materialmente» luchar contra nuestros cañones y nuestras ametralladoras. En aquel combate del zoco del Andea, la distancia mínima a que los moros pudieron acercarse fué de «mil quinientos» metros. Algunos pelotones de la «harca» trataron en ocasiones de rebasar esa línea; pero cuantas veces lo intentaron, otras tantas fueron barridos por nuestros Schneider y ametralladoras en posición.

Hacía una semana que Aguilera había ocupado el zoco, fortificándolo y acampando allí.

El inteligente e ilustre general contaba de antemano con que los moros le atacarían de un momento a otro. Estableciéronse los servicios de vigilancia y se aceleraron todo lo posible las obras defensivas de atrincheramiento.

Así las cosas, en la mañana del 1 de septiembre, ¡espléndida mañana! y al hacerse la descubierta, fué señalado el enemigo, que en grandes masas de Infantería y Caballería (cinco o seis mil hombres) mantenían fuera del alcance de nuestros cañones.

Aguilera dispuso que se dejase avanzar a los moros hasta que estuviesen a 700 metros.

El instante era solemne.

La morisma, a la cual el color de las chilabas daba un tono parduzco, se extendió formando una media luna perfecta y comenzó a avanzar impetuosa.

El griterío se oía cada vez más cercano...

Aguilera los dejaba avanzar... avanzar... siempre, hasta que llegaron a la distancia prevista.

Entonces retumbó una descarga en toda nuestra línea cuyo eco apagó el estampido de los cañones. Las ametralladoras comenzaron su «tin-tineo» »incansable... Era una lluvia de proyectiles, un ciclón de balas lo que caía sobre la morisma.

Los moros disparaban también, pero con intermitencias y dando gritos feroces, de rabia impotente...

Tocaron nuestras cornetas «paso de ataque», al fin, y los rifeños, tras de unos segundos de indecisión volvieron grupas y salieron huyendo desbandados hacia la montaña.

Una de las ametralladoras, enfilada contra un grupo de 30 jinetes moros que intentaban atacarnos de flanco, los aniquiló en «treinta segundos» justos.

Es un detalle que ha retenido, por lo curioso nuestra memoria, y del pánico que se apoderó de los moros en fuga, da idea el hecho de que muchos se arrojaron a Mar Chica pereciendo ahogados.

La rapidez del ataque y el inmenso partido que nuestras tropas supieron sacar en esta ocasión de su disciplina y de los elementos de que disponían, se tradujo en una victoria sin bajas, puesto que no merecen tal nombre, un soldado herido y unos cuantos contusos.

Los moros, en cambio, dejaron en nuestro poder más de «cien» muertos.

¡Y eso que la «harca» la mandaba el Chaldy en persona, el jefe moro tan temido!

Pero esta vez Amaira, la hermosa y terrible rifeña, no pudo conducir al asalto a los «harqueños». ¡Amaira! ¡Un bello nombre, un poético nombre, que no denuncia a la tigresa que lo ostentó!...

Amaira era la favorita del caudillo moro, de aquel Chaldy, rico, descendiente de Ulemas (sabios), conocidísimo en Melilla cuando el Rogmi lo nombró administrador de Aduanas.

El Chaldy, que, como tantos otros moros, «estaba amigo» de España, desapareció un día..., y se puso al frente de la «harca», como dicen que ha hecho ahora Abd-el-Krim.

La noche tremenda del ataque a Sidi-Musa, el Chaldy capitaneó la bárbara embestida. Nuestros soldados, desde el parapeto, vieron un jinete con blanca vestidura, a quien seguía una mora, que galopaba en un magnífico corcel.

Desde nuestras guerrillas se oyó con toda claridad una voz femenina, que en tono de arenga dirigíase a los combatientes moros. Un griterío y un avance a la desesperada fué el resultado de la arenga.

Nuestros oficiales, en momento tan crítico, dieron la voz:

—¡Por descargas! ¡Preparen..., apunten..., ¡¡fuego!!

La posición entera se iluminó con los fogonazos, y retembló con los estampidos... Los moros retrocedieron deshechos.

Sin embargo, el jinete de la chilaba blanca aparecía por intervalos, seguido siempre de la audaz amazona, la terrible Amaira, mientras los siniestros barrancos del Gurugú repetían en eco:

—¡Cobaddes... «mujeras»...; tirar «fusilas» y venid..., venid aquí, «mujeras»! ¡«Mujeras»..., «mujeras»!

Curro VARGAS

EL CONSEJO SUPREMO

LOS QUE ASISTIRAN

Francia, Italia, apón, Estados Unidos y Gran Bretaña

PARIS, 3.—Han sido cursadas por el señor Briand, como ministro de Negocios Extranjeros, las convocatorias para el próximo Consejo Supremo.

Van dirigidas a Gran Bretaña, Italia, Japón y los Estados Unidos.

Bélgica será convocada a su vez en el caso de ser examinada por el Consejo Supremo la cuestión del enjuiciamiento de los alemanes culpables de crímenes de guerra.

El Japón estará representado por su embajador en París.

El embajador de Francia en Londres ha sido encargado de entregar la convocatoria dirigida a los Estados Unidos al embajador de dicho país en Londres, pues el coronel Harvey es quien ha de representar al Gobierno de Wáshington en el Consejo Supremo.

En esas convocatorias no se habla para nada de la orden del día del Consejo Supremo.

EN EL VATICANO

Un nombramiento

ROMA, 3.—El Príncipe Max de Sajonia profesor de la Universidad católica de Friburgo, y hermano del ex Rey de Sajonia, ha sido nombrado Prelado doméstico de Su Santidad.

Muy importante

Para evitar que las cartas se extravíen o sufran retraso, en toda la correspondencia remitida

a EL DEBATE,

aunque vaya dirigida a cargo o persona determinada, deberá consignarse el

APARATDO 469

NOTAS POLITICAS

Futura acción militar en Marruecos

Parece que el Gobierno propondrá al Rey la consulta con los jefes de minorías

El ministro de la Gobernación niega que se piense declarar el estado de guerra.

Consejo de ministros

Ayer tarde, a las cinco y media, se reunieron los ministros en Consejo, en casa del presidente que todavía sigue indispuesto.

Terminó el Consejo a las ocho, y el subsecretario de la Presidencia dió de él la siguiente referencia:

«Fué muy breve el Consejo, que se limitó a un cambio de impresiones sobre las noticias que de la situación en Marruecos dió el ministro de la Guerra, y al despacho de varios asuntos administrativos, entre ellos expedientes de concesión de créditos extraordinarios para los gastos que exigen los refuerzos de guerra y de Marina que se envían a Africa.

Se acordó que algunos de estos expedientes pasen a informe del Consejo de Estado, que se reunirá uno de estos días.

El ministro de la Guerra abandonó pronto el Consejo para conferenciar con el general Berenguer.

Ahora sólo se comunica con el general una vez al día, por la tarde, tanto para no distraer al general de sus atenciones como para obtener un resumen de todos los acontecimientos del día. Sólo en caso extraordinario se celebrará más de una conferencia.»

Manifestó el señor Rodríguez de Viguri que el presidente, que continúa indispuesto, se acostó en cuanto terminó el Consejo.

* * *

A más de esta referencia, facilitó el señor Viguri una nota de los expedientes aprobados.

Son los siguientes:

Expediente sobre autorización al ministro de Instrucción pública para adquirir una parcela de terreno destinada a la Facultad de Medicina de Madrid.

Otro sobre propuesta de tasación del pabellón y tubería de la Asociación Matritense de Caridad.

Adquisición de terrenos para construir el Instituto Cajal.

Se da cuenta de que procede la adquisición de los terrenos, eximiéndola de los trámites y formalidades de subasta.

Adquisición de terrenos y construcciones en Tablada (Guadarrama) para Sanatorio de tuberculosos, capaz para cien camas. Se da cuenta del informe le la Junta de edificios, en el que se hacen determinadas prevenciones para la adquisición.

La situación política

Por las noticias que de Melilla llegaron ayer, relativas a la evacuación de Nador, se vé que se avecina el momento en que, replegadas nuestras tropas a límites de seguridad, haya de pensarse con serena reflexión en la acción militar futura. El Gobierno mantiene el criterio de que sobre tan arduo problema han de opinar todos los partidos, de modo, que no han de pasar muchos días sin que insinúe a la Corona la conveniencia de que tales opiniones se soliciten. Seguramente no acompañará a esta insinuación el planteamiento de la cuestión de confianza que, como es natural, se derivará o no del resultado de las opiniones que se expongan a su majestad.

PRESIDENCIA

El Consejo de huérfanos

Su majestad ha firmado esta mañana un decreto de cese en el cargo de vocal del Consejo de la Caja de huérfanos del general conde de Algaida y otro nombrando para ese cargo al teniente general de la escala de reserva don Wenceslao Molins.

El subsecretario manifestó que no se había celebrado Consejo en Palacio, y que tampoco lo habría esta tarde.

GOBERNACION

La actitud de los tranviarios

El ministro de la Gobernación extraña la actitud de los tranviarios, puesto que con ella no soliciten nada de los Poderes públicos, ni pueden solicitarlo, porque el Gobierno, después del doloroso incidente, ha hecho lo que estaba en su mano; imponer correctivos a los guardias, hasta a uno que, vestido de paisano, iba en el tranvía y no intervino. Además, lo Tribunales están actuando en el asunto.

Del último servicio prestado por la Policía de Barcelona, no tenía noticias oficiales, pero juzga verídicas las publicadas por la Prensa. El servicio es muy importante por el descubrimiento de los instigadores de los atentados, porque sólo se separa la masa de las autoridades, cuando las juzga inútiles.

De política nada

De política, dijo, no hay nada. Ignoraba que el marqués de Alhucemas hubiera estado ayer hablando con su majestad, pero, dijo, el presidente pensaba exponer al Rey la conveniencia de conocer opiniones de jefes políticos sobre los asuntos de Marruecos.

Hablan algunos de la reunión de las Cortes. Esto es menos seguro, puesto que las opiniones de los partidos se conoce por sus jefes.

Terminó manifestando que la situación de Marruecos ha llegado al momento de pensar en qué se ha de hacer en lo futuro.

ESTADO

Nuevo ministro de Méjico

Ha llegado a San Sebastián el nuevo representante de Méjico, en España, don Miguel Alesio Robles.

MINISTERIOS

NOMBRAMIENTOS

GRACIA Y JUSTICIA

OFICIAL DE SALA

Ha sido nombrado oficial de sala de la Audiencia de Málaga, don Angel Caffarena Sola, excedente.

MEDICO FORENSE

Por traslación ha sido nombrado médico-forense de la prisión preventiva y Juzgado de Zafra, don José Zoido Hernández.

Se ha mandado expedir los correspondientes títulos de procuradores por las Audiencias de Coruña, Cáceres, Granada y Zaragoza, a los señores don Francisco Rodríguez Arruñada, don Francisco Fernández Cid Escobar, don Gabriel Delgado Martínez y don Francisco Guerrigazo.

BENEFICIOS

Han sido nombrados beneficiados: de Málaga, don Juan Antonio Cobo Galán y de Burgos, don Pedro Mingo Estecha.

AJEDREZ

Escuela antigua y escuela moderna

Dos partidas brillantes de Sternitz y Lasker

Algunos señores aficionados que me hicieron el honor de comentar favorablemente el trabajo que publiqué en estas columnas el 15 del mes anterior, referente a las denominadas escuelas antigua y moderna, me piden la reproducción de partidas jugadas por los grandes maestros del «modernismo» ajedrecístico, Steinitz, Lasker, Schlechter y Tarrasch, «donde se vean chispazos de aquellos ajedrecistas inmortales que se llamaron Labourdonnais, Anderssen y Morphy».

Voy a complacer a mis demandantes, pero debo copiar aquí los siguientes renglones que escribí entonces: «No es posible negar que los celebérrimos maestros Labourdonnais, Anderssen y Morphy, poseían un sello característico que les diferencia mucho de los más notables ajedrecistas modernos. Pero su vivéza de imaginación, sus frecuentes sacrificios de piezas y brillantez de combinaciones, no deben ser considerados como símbolo de la escuela antigua, como tampoco la lentitud, la prudencia extremada y el abuso de la teoría, hay que conceptuarlos cual emblema de la escuela moderna.»

Con esto daba yo a entender que la diferencia esencial era de puro estilo, y que en algunas ocasiones, los partidarios de lo antiguo jugaban con lentitud y prudencia y los «modernistas» con audacia y brillantez, aunque sea muy cierto también que en este punto, aquéllos tienen una ventaja enorme sobre los últimos.

Y veamos ahora, en confirmación de lo expuesto, la obra artística realizada por el que fué tantos años campeón del tablero, el viejo y bondadoso Steinitz, en el torneo internacional de Hastings, en 1895, y que obtuvo un premio especial, por ser considerada como la más bella de las partidas de aquel memorable palenque.

BLANCAS — Steinitz	NEGRAS — Von Bordeleben
1.—P 4 R	P 4 R
2.—C 3 A R	C 3 A D
3.—A 4 A	A 4 A
4.—P 3 A	C 3 A
5.—P 4 D	P × P
6.—P × P	A 5 C +
7.—C 3 A	P 4 D

La jugada de las blancas es la que recomendaba Steinitz en su conocida obra: «The modern chess instructor», y empleó varias veces, contra el mismo Lasker. Las negras debieron tomar con su caballo de 3 A R el peón de rey; pero, quizás, von Bandeleben trató de desorientar a su formidable adversario.

8.—P × P	C R × P
9.—O—O	A 3 R
10.—A 5 C R	A 2 R
11.—A × C	A (3 R) × A
12.—C × A	D × C
13.—A × A	C × A

Las blancas han hecho una porción de cambios que le favorece, porque el ataque dirigido contra el caballo contrario, embaraza cada vez más la situación de las negras, que pierden tiempos, y están obligadas a defenderse en una posición quebrantada.

14.—T 1 R	P 3 A R
15.—D 2 R	D 2 D
16.—T D 1 A !	P 3 A
17.—P 5 D !	

Elegante sacrificio de peón, que facilita la rápida entrada en operaciones del caballo blanco.

17	P × P
18.—C 4 D	R 2 A
19.—C 6 R !	T R 1 A D
20.—D 4 C !	P 3 C R
21.—C 5 C +	R 1 R
22.—T × C + !!	R 1 A !

Este es uno de los momentos más hermosos de la batalla. Si las negras tomaran la torre con el rey, se continuaría así: 23 T 1 R +—R 1 D, 24 C 6 R+—R 1 C 2 R, 25 C 5 A +, y perderían la dama. Otra variante: 22 T × C +—R × T, 23 T 1 R +—R 3 D, 24 D 4 C +—R 2 A, 25 C 6 R +—R 1 C, 26 D 4 A R +—T 2 A, 27 C × T—D × C ?, 28 T 8 R, mate. Si a T × C +, replicaran las negras con D × T, la continuación sería: 23 T × T +—T × T, 24 D × T +; y las blancas quedan con una pieza de ventaja. Mas la jugada de von Bardeleben es también admirable, pues si Steinitz se apodera con dama o torre, de la dama contraria, recibe mate en dos.

23.—T 7 A +	R 1 C
24.—T 7 C + !	R 1 T
25.—T × P T + !	Abandonan.

Al jaque hay que contestar: R 1 C, y el final se efectuaría de esta preciosísima manera: 26 T T C +—R 1 T, 27 D 4 T R + !! R × T, 28 D 7 T +—R 1 A, 29 D 8 T +—R 2 R, 30 D 7 C +—R 1 R, 31 D 8 C +—R 2 R, 32 D 7 R +—R 1 D, 33 D 8 A +—D 1 R, 34 C 7 A +—R 2 D, 35 D 6 D, mate.

* * *

Veamos lo que hizo Lasker en el torneo cuadrangular de San Petersburgo el año 1896.

BLANCAS — Pillsbury	NEGRAS — Lasker
1.—P 4 D	P 4 D
2.—P 4 A D	P 3 R
3.—C 3 A D	C 3 A R
4.—C 3 A D	P 4 A
5.—A 5 C	P A × P
6.—D × P	C 3 A
7.—D 4 T	

Ocho años después, en el torneo de Cambridge, Springs, Pillsbury, en igual posición, hizo: 7 A × C !, y ganó la partida.

7	A 2 R
8.—O-O-O ?	D 4 T
9.—P 3 R	A 2 D
10.—R 1 C	P 3 T R
11.—P × P	P × P
12.—C 4 D	O—O
13.—A × C	A × A

Las negras han logrado varias ventajas; conservan sus alfiles, tienen expedita a sus torres la enfilación de 1 A D, y su dama y caballo están dispuestos, eventualmente a un ataque contra la línea real enemiga.

14.—D 5 T	C × C
15.—P × C	A 3 R
16.—P 4 A	T D 1 A
17.—P 5 A	T × C !
18.—P × A	

Tomar la torre es arriesgarse a mayores peligros. Ejemplo: 18 P × T—D × P, 19 P × A—D 5 C +, 20 R 1 T A × P +, 21 T × A—D × T +; y la superioridad de peones, gana. Si el rey trata de escapar por a 2 A, entra en acción la torre negra en 1 A D, y pronto da el golpe de gracia.

18	T 6 T D !!

Admirable sacrificio de pieza que entraña una profunda y bella estratagema, donde sucumben las blancas.

19.—P × P +	T × P
20.—P × T	D 3 C +
21.—A 5 C	

En esta posición, según la revista «Deutsche Schachzeitung», las blancas pudieron salvarse así: 21 R 2 A—T 2 A +, 22 R 2 D—D × P +, 23 R 1 R—D 6 R +, 24 A 2 R, etc. Opino que el crítico se equivoca, pues a R 2 A de las blancas no es la más fuerte la jugada que propone: T 2 A ×, sino D 3 A +, porque si ahora el rey se sitúa en 2 D, el alfil jaquea, y si en 3 D, la dama negra da jaque en 5 A, ganando en ambos casos. Todo lo más que conseguirían las blancas sería entablar, no apartando el rey de 1 C y 4 2 A.

21	D × A +
22.—R 1 T	T 2 A
23.—T 2 D	T 5 A
24.—T R 1 D	T 6 A
25.—D 5 A	D 5 A
26.—R 2 C ?	T × P !!

Segundo y precioso sacrificio de torre, inicial de una bonita posición de mate.

27.—D 6 R +	R 2 T
28.—R × T	D 6 A +
29.—R 4 T	P 4 C D + !
30.—R × P	D 5 A +

Abandonan las blancas porque sufren mate en dos jugadas.

Las dos partidas transcriptas recuerdan, por la belleza y profundidad de estilo, aquellos modelos de perfección que nos legaron los inmortales maestros antiguos precitados.

Ya han visto mis amables comunicantes algo, a la pasada usanza, llevado a cabo por Steinitz y Lasker; otro día, Dios mediante, tendré el gusto de mostrarles algo de igual género, realizado por Schlechter y Tarrasch.

Antonio María AUTRAN

Notas militares

RESIDENCIA

Se autoriza al general de brigada don Eduardo Banda para fijar su residencia en Toledo, en situación de disponible.

CONCURSO

Se anuncia a concurso una vacante de coronel de Intendencia, que existe en la Fábrica de Subsistencias de Manzanares, y una de comandante, que existe de delegado de Cría Caballar de Canarias.

PROFESORADO

Se nombra profesor de la Academia de Ingenieros al capitán don Enrique Vidal.

* * *

En la propuesta del presente mes ascienden al empleo inmediato los siguientes jefes y oficiales:

Estado Mayor: dos tenientes coroneles y dos comandantes.

Infantería: cuatro tenientes coroneles, cinco comandantes, seis capitanes, y trece tenientes de la escala de reserva, dos capitanes, seis tenientes y dos alféreces.

Caballería: Tres comandantes, cuatro capitanes y cuatro tenientes.

Artillería: Un teniente coronel, tres comandantes, cuatro capitanes y dos tenientes.

Ingenieros: Un teniente coronel, dos comandantes, seis capitanes y tres tenientes.

Guardia civil: cinco alféreces, seis sargentos e ingresan tres tenientes de las Armas generales.

Carabineros.— dos alféreces, dos sargentos e ingresa un teniente de las Armas generales.

Intendencia: dos tenientes coroneles, tres comandantes, tres capitanes y tres tenientes.

Sanidad Militar: Un teniente médico.

Clero Castrense: Un capellán primero y un segundo.

Equitación: Un profesor primero y tres terceros.

Oficinas Militares: dos escribientes de primera, tres de segunda e ingresan tres aspirantes.

LA BOLSA

MADRID

4 por 100 Interior (1919).— Serie F, 67,60; E, 67,60; D, 67,60; C, 67,80; B, 67,80; A, 68; G y H, 70.

4 por 100 Interior.—Serie 66,50.

4 por 100 Exterior.—Serie F, 83,10; E, 83,20; C, 84; B, 84; A, 84; G y H, 84.

4 por 100 Amortizable.—Serie C, 88.

5 por 100 Amortizable.—Serie C, 93; B, 93.

5 por 100 Amortizable (1917).—Serie E, 92,75; C, 92,75; B, 92,75; A, 92,75; Diferentes, 92,75.

Obligaciones del Tesoro.—Serie A, 101; B, 100,60.

Ayuntamiento de Madrid.— Empréstito (1868), 74; Ensanche, 85; Villa Madrid (1914), 82; Idem (1918), 82.

Efectos extranjeros.—Marruecos, 68,50.

Cédulas hipotecarias.—Del Banco 4 por 100, 87; Idem 5 por 100, 98; Idem 6 por 100, 104.

Acciones.—Banco de España, 503; Idem Idem (bonos), 291; Tabacos, 256; Banco Central, 100; Explosivos, 290; Azúcar (preferente), contado, 57,50; fin corriente, 57,50; Idem (ordinaria), fin corriente, 28; Nortes, contado, 256,50; Tranvías Madrid, 88.

Obligaciones.—Compañía Naval 6 por 100, 95,25; Idem Idem (bonos), 97,25; Alicantes, primera, 246; Idem segunda, 249,50; Nortes, segunda, 54,25; Idem, quinta, 54; Riotinto, 99,50.

Moneda extranjera.—Marcos, 9,60; Francos, 60,10; Idem suizos, 130 (no oficial); Idem belgas, 38,25 (no oficial); Libras, 27,96; Dólar, 7,77; Liras, 33,25 (no oficial); Escudo portugués, 0,87 (no oficial); Peso argentino, 2,30 (n oficial); Florín, 2,42 (no oficial); Coronas, 0,95 (no oficial).

NOTAS INFORMATIVAS

El negocio bursátil durante la sesión de hoy, ha sido escaso y falto de interés.

El Interior queda sostenido, mejorando 10 céntimos en partida al cerrar a 67,60.

—Los Amortizables 5 por 100 se presentan muy flojos, perdiendo los de la emisión antigua 75 céntimos en la serie C. Los de la emisión del 17 abandonan 1,25.

Los certificados de Marruecos se muestran muy flojos y bajan 1,50. Las noticias que se reciben de aquella zona no son todo lo favorables que fueran de desear y, después de unos días de resistir, pierden cotización en la reunión de hoy.

Los valores industriales se hacen con muy poco negocio, repitiendo las Azucareras preferentes el cambio de 57,50, pero sin consistencia y con mala tendencia.

En el grupo ferroviario la desanimación llega al límite, y se hace una sola operación de Nortes, al contado, a 250,50, con pérdida de 2,50.

En el departamento internacional sólo hay movimiento en la negociación de libras, que, como las restantes divisas, quedan sostenidas.

* * *

Se negociaron:

100.000 francos a 60,10.

3.000 libras a 27,82; la misma cantidad a 27,87; 2.000 a 27,90; 3.000 a 27,92 y cinco partidas de 2.000 cada una, a 27,94; 27,98; 27,98; 27,99; 28 pesetas y 27,96.

5.000 dólares (cheque) a 7,81; 2.000 a 7,80 y 10.000 a 7,77.

10.000 dólares (cable) a 7,85.

50.000 marcos a 9,55 y 200.000 a 9,60.

Y 200.000 francos a sesenta días a 60,80.

JABON ZOTAL
Lo recomiendan los médicos para evitar enfermedades contagiosas

ATENTADO SINDICALISTA

Herido de dos balazos

Anoche, próximamente a las once y media, un individuo hizo dos disparos contra Joaquín Pareja Estrada, de cuarenta y un años, casado, natural de Puerto Rico, domiciliado en la calle de Peligros, 5, hiriéndole en un brazo y en una pierna.

El hecho tuvo lugar en esta calle, esquina a la de la Aduana.

Joaquín, que es encargado del servicio de automóviles de la Ciudad Lineal, y que además posee varios vehículos de esta clase, estaba parado en dicho punto, inspeccionando el servicio.

Cerca de él pasaron dos desconocidos, y uno de ellos disparóle una pistola por dos veces, al paso que su acompañante huía por la calle de la Aduana.

Tras marchaba, corriendo como aquél, el agresor, pistola en mano.

Al verse perseguido por el sereno le hizo dos disparos, no haciendo milagrosamente blanco, y de nuevo volvió a disparar, contra un guardia, que acudía igualmente a detenerle.

La pistola falló, y de no ser así la bala hubiera alcanzado al guardia, dada la pequeñísima distancia que le seperaba del agresor en aquel momento.

El guardia arrebató el chuzo al sereno, dando al criminal un palo en la cabeza, que casi le hizo perder el sentido.

Efectuada la detención, el agresor fué llevado a la Casa de Socorro del Centro a que le curaran de una leve herida en la cabeza, producida por el golpe que el guardia le diera.

Al dispensario de urgencia de la calle de Núñez de Arce fué llevado Joaquín Estrada. Se le asistió de una herida en el brazo izquierdo, sin orificio de salida, y de otra en el muslo de igual lado. Se calificaron de pronóstico reservado.

Después el herido fué conducido a la Casa de Socorro del distrito del Centro, donde aún se encontraba el agresor. Posteriormente fué llevado al Hospital de la Princesa.

El autor de los disparos manifestó en un principio llamarse Inocente Bustillo Lara, de veinte años, soltero, del Sindicato de metalúrgicos, sin domicilio, y dijo que había trabajado mucho tiempo en Zaragoza.

Declaró también que él no había disparado contra Joaquín, sino contra otro sujeto, que es el que había hecho los disparos sobre Pareja Estrada. Extremo éste que se comprobó ser inexacto, merced a los datos aportados por testigos presenciales.

Como luego en la Comisaría el detenido diese otro nombre que el que hubo de dar en la Casa de Socorro, se tiene la evidencia de que ninguno de los dos sea el verdadero.

Fué llevado al Juzgado de guardia, y allí se le encerró en un calabozo.

El herido manifestó que hace unos días despidió del taller de reparación de automóviles que posee a dos individuos: uno por borracho y otro por insubordinado, y cree que la agresión esté ligada a tal circunstancia, aun cuando no reconoció en el agresor a ninguno de los despedidos.

LOS TRANVIARIOS

Entierro del conductor asesinado

LOS COMPAÑEROS PROMUEVEN INCIDENTES

Esta mañana, a las seis media, se verificó el entierro del conductor Juan Castillo.

El cadáver había sido velado durante la noche, en la capilla del Depósito, por personas de la familia y un conductor, en representación de sus compañeros.

Un inspector y tres vigilantes trasladaron el féretro a la carroza fúnebre, tirada por cuatro caballos, y el cortejo se puso en marcha, precedido por el clero parroquial de San Lorenzo.

Presidían el duelo el consejero de la Compañía de Tranvías, señor Innerarity, en representación del Consejo; el director don Cayetano Aguado; el subdirector, señor Campión; el secretario, señor Illana, y un primo del muerto, llamado Juan Navarro.

Seguían casi todos los empleados de la Compañía y representaciones de la Asociación general de conductores de carruajes y empleados del Metropolitano.

En el coche mortuorio figuraban tres coronas: una de la Asociación general de Conductores de carruajes, otra del personal del depósito de Vallehermoso y otra del de la Compañía de Tranvías, en general.

El cadáver recibió repultura en el cementerio de la Sacramental de San Lorenzo.

* * *

Al llegar la comitiva fúnebre a la Puerta del Sol, los tranviarios que acompañaban al cadáver comenzaron a lanzar gritos de protesta contra algunos compañeros que prestaban servicio en algunos tranvías ya en circulación, obligando a varios a que llevasen a encerrar los coches.

En la calle de Toledo también hubo otro tumulto, siendo necesaria la intervención de la fuerza pública para calmar los ánimos.

* * *

El servicio de tranvías, en casi todos los puntos de Madrid, se hizo normalmente hasta poco más de las diez de la mañana.

A esta hora, gran parte de los conductores y cobradores, lanzando gritos de «¡Viva la unión! ¡Vamos a la huelga!», llevaron los coches a encerrar a la estación de la calle de Magallanes y acabaron abandonando el trabajo.

Con este motivo se registraron varias algaradas en la plaza de la Cebada, Puente de Vallecas, Noviciado y otros puntos.

Con motivo de la algarada de esta mañana en la Puerta del Sol, se practicaron ocho detenciones de tranviarios, los cuales fueron conducidos a la Dirección de Orden público.

Una Comisión visitó al señor Milián de Priego, para rogarle que los pusiese en libertad, a lo cual respondió el director de Orden público, que no lo haría hasta que los huelguistas depusieran su actitud.

Al mediodía, a la hora del relevo, se encerraron los pocos coches que aún circulaban por algunas líneas, no reanudándose el servicio, aunque irregularmente, hasta las últimas horas de la tarde.

La referencia oficial.-Dice el marqués de Grijalba

El marqués de Grijalba manifestó a los periodistas que, con motivo del entierro del conductor asesinado, se había iniciado entre algunos compañeros la idea de suspender el tránsito de tranvías como protesta, durante el día de hoy. Llegó a pretenderse que el paro fuera de cuarenta y ocho horas.

Enterado de ello el inspector general de Orden público, se personó en las oficinas de la calle de Magallanes, y parece que logró convencerles, pues los tranvías comenzaron a circular.

A las diez y media, próximamente, varios grupos de empleados trataron de impedir la salida de los tranvías; y en vista de ello, y de que un buen número de conductores y cobradores estaba dispuesto a que la circulación no se interrumpiese, el gobernador ordenó que saliesen los coches custodiados por la fuerza pública y que compareciese en el Gobierno civil la Junta directiva de la Sociedad (la cual, por cierto, no está compuesta por empleados de tranvías.)

—Se ha llevado a cabo—dijo el gobernador—varias detenciones de alborotadores, y estoy decidido a que circulen los tranvías mientras la Compañía tenga el personal suficiente para esto, y a castigar severamente a los que sin motivo de ninguna especie quieren hacer responsable al pueblo de Madrid de un suceso muy lamentable, pero del que éste no tiene ninguna culpa.

Espero que después de mi conferencia con la Diputación, quedará el tránsito de tranvías totalmente restablecido.

Al indicar un periodista al gobernador la posibilidad de que la huelga tuviese otro motivo, además del de protesta por el crimen de la plaza de la Lealtad, y como llegase hasta señalar dicha causa, el marqués de Grijalba respondió:

—A diario impongo multas muy considerables a las personas que faltan al respeto que se debe al personal empleado en los tranvías.

Si la única queja del personal es la del desamparo, por parte de las autoridades no puedo menos de declarar que es injustificada, pues en todos los asuntos de esta índole que han llegado hasta mí he cuidado mucho de que no queden impunes faltas que juzgo inexcusables en quien las comete.

FIRMA DEL REY

GUERRA.—Disponiendo que el general de división, en situación de primera reserva, don Julián Lóriga y Herrera-Dávila, conde del Grove, pase a la de segunda reserva por haber cumplido la edad reglamentaria.

Idem que el general de brigada don Eduardo Banda Pineda, cese en el mando de la segunda brigada de Infantería de la undécima división y pase a la situación de primera reserva por haber cumplido la edad reglamentaria.

—Promoviendo al empleo de general de brigada al coronel de Infantería don Juan Jimeno Acosta.

—Nombrando general de la segunda brigada de Infantería de la undécima división al general de brigada don Alfonso Alcayna Rodríguez.

—Autorizando el gasto correspondiente a la ejecución por subasta, de las obras comprendidas en la primera parte de las dos en que se divide el proyecto del cuartel del Bruch, en Barcelona, para alojamiento de un regimiento de Infantería.

GRACIA Y JUSTICIA.—Nombrando Canónigo por oposición de la S. I. C. de Palencia, a don Matías Alonso Santamaría.

—Jubilando al presidente de Sala de la Audiencia de Valencia, don Manuel Marín Ibáñez.

—Indultando del resto de la pena que le falta por cumplir a Cástulo López Carrión, sentenciado por la Audiencia de Orense.

—Conmutando por destierro la pena que le falta por cumplir a Dámaso Julián Zamorano Soto, sentenciado por la Audiencia de Toledo.

DEPORTES

CAMPEONATO MUNDIAL CICLISTA

LA COPA SCHNEIDER DE AVIACION

CICLISMO

El campeonato mundial ciclista ha comenzado a celebrarse en Copenhague, en el velódromo de Ordrup. La primera reunión, que fué favorecida por un tiempo espléndido, constituyó un enorme éxito; todo el espectáculo con sus innumerables eliminatorias fué presenciado por muchos miles de aficionados.

En el primer día se disputó la prueba de velocidad para «amateurs», clasificándose después de las primeras eliminatorias cuatro corredores daneses: Anderson, Kjeldsen, Hansen y Klindt; tres ingleses: Johnson, Ormston y Ryan; el italiano Guasco y el holandés Peters.

En las pruebas semifinales las apuestas se han elevado considerablemente, pues allí se juega como en otras partes por las carreras de caballos, pugilato, pelota, etcétera.

He aquí las clasificaciones, comunicadas telegráficamente:

PRIMERA SEMIFINAL.—1, HANSEN (danés); 2, Peters, y 3, Johnson.

Teniendo en cuenta la cuestión de las apuestas y su título de campeón mundial, la derrota de Peters debió causar gran sensación.

SEGUNDA SEMIFINAL.—1, KJELDSEN (danés); 2, Guasco, y 3, Ryan.

TERCERA SEMIFINAL.—1, ANDERSON (danés); 2, Ormston, y 3, Klindt.

Como se ve, triunfaron los daneses en toda la línea. Esto no debe causar sorpresa, pues todo el mundo sabe que Dinamarca y Holanda son las que más cultivan el ciclismo, por lo que dan el mayor rendimiento de «amateurs».

La final o carrera decisiva arrojó el siguiente resultado:

1, ANDERSON, quien obtuvo el título de campeón, una medalla de oro y banda de la Unión Ciclista Internacional; 2, Kjeldsen, y 3, Hansen. Ventajas: una longitud.

* * *

He aquí otro resultado telegráfico que conocemos:

CAMPEONATO DEL MUNDO DE VELOCIDAD (profesionales).—1, DEGRAEVE; 2, Ellegard, y 3, Jean Lonis.

* * *

El resultado de una de las carreras preparatorias del campeonato de Cataluña, la prueba de los 10 kilómetros, y que no pudimos dar a conocer en días anteriores por agobio de espacio, ha sido el siguiente:

1, SALVADOR ARMENGOL. Tiempo: dos horas, treinta minutos, cuarenta y seis segundos. Entrenador: Buxadé.

2, Juan Solanas; 3, Manuel Alegre; 4, José Prat; 5, Marcelino Llopis, y 6, Dionisio Mateu. Ventajas: del primero al segundo, dos vueltas; del segundo al tercero, tres vueltas, y del tercero al cuarto, siete vueltas.

La siguiente prueba preparatoria tendrá lugar el viernes día 19 del presente mes. Es de esperar que resulte más interesante, teniendo en cuenta que el mencionado campeonato de Cataluña se verificará el día 7 de septiembre, y una condición indispensable para participar en ella es haber corrido en las pruebas eliminatorias.

MOTOCICLISMO

En la última asamblea general del Real Moto Club de España se han tratado dos cuestiones importantes: el envío de una representación española a la próxima asamblea internacional, que tendrá lugar en Ginebra, y la participación de corredores españoles en la importante prueba de los «Seis Días de Suiza».

Referente a la primera cuestión, se ha decidido que ha de concurrir el presidente de dicha entidad, acompañado por otro miembro de la Directiva. En cuanto a la carrera suiza, se gestiona actualmente de los representantes de casas constructoras su eficaz apoyo, comprometiéndose por de pronto el Real Moto Club de España a costear los gastos de viaje y la estancia de los corredores.

SOCIEDADES

Una nueva sección acaba de constituirse en la Agrupación Deportiva Ferroviaria, la de Fotografía, cuya Junta directiva está integrada por los siguientes señores:

Presidente honorario, don Ramón González; presidente, don Cristino Bóveda; secretario, don Baltasar Alvarez; vocales, don Francisco Sáez, don Luis Medina y don Manuel Reoyo.

PUGILATO

Con motivo de la constitución de la nueva sección fotográfica se eligió la Junta directiva de la sección de Pugilato, quedando integrada del modo siguiente:

Presidente, don Ricardo L. M. Espada; secretario, don Pedro Fernández Cancela; vocales, don Ramón Bravo y don Eduardo Las Navas Calvo.

* * *

Las conferencias de los señores Francos Rodríguez y Répide, que debieron darse el mes pasado, se han transferido para principios del próximo curso.

EXCURSIONISMO

La excursión a Cuenca organizada por la Agrupación Deportiva Ferroviaria ha sido aplazada.

Anunciaremos oportunamente la fecha en que se llevará a cabo.

AVIACION

La «Copa Schneider» de aviación, uno de los más importantes trofeos aéreos, se disputará mañana en el circuito de Venecia, gracias a los dos triunfos obtenidos por Italia, iniciados por el aviador Javello. Aparecen numerosas inscripciones, pero la atención de los aficionados se ha fijado en la lucha de los dos pilotos italianos Javello y Bologna, contra Sadi Lacómte, el conocido aviador francés, varias veces «recordman» del mundo.

La condición de la prueba es demasiado simple: el triunfo se concede al que obtenga el tiempo mínimo, sin ninguna exigencia más. El concurso es relativamente reciente: creado en 1913, se interrumpió durante la guerra (1915-1918). A título de curiosidad, damos a continuación los ganadores de la notable carrera aérea:

1913.—Prévost, que tripuló un «Deperdussin». Recorrido: 270 kilómetros. Tiempo: dos horas, cincueta y siete minutos, cuarenta y site segundos. Nación vencedora: FRANCIA.

1914.—Pixton, que llevó un «Sopwith». Circuito: 280 kilómetros. Tiempo, dos horas, trece minutos, dos quintos de segundo. INGLATERRA.

1919.—Javello, sobre «Savoia». Recorrido: 370 kilómetros, 400 metros. Tiempo: dos horas, treinta y nueve minutos.

1920.—Bologna, sobre «Savoia». Circuito: 370 kilómetros, 400 metros. Tiempo: dos horas, diez minutos, treinta y cinco segundos.

K.

FRUTA DE ARAGÓN
ENVERADA
POR
G. García-Arista
(Cuentos, episodios y cuadros aragoneses)
CERCA DE 300 PAGINAS 3 PESETAS
De venta en las principales librerías y en la Administración y en el quiosco de EL DEBATE. Quienes deseen recibir la obra certificada, deberán remitir 3,40 pesetas

EL SUCESO DEL RETIRO

Próximo Consejo de Guerra

En los últimos días del actual se reunirá el Consejo de guerra para juzgar al capitán señor Barrera, protagonista del sangriento suceso ocurrido hace poco en el Parque del Retiro, en el que resultó muerto el señor Castro Girona

CRÓNICA DE SOCIEDAD

Fallecimiento

El duque de Béjar rindió anteayer su tributo a la muerte en su casa de la calle de Don Pedro, número 8.

Hace dos años fué atacado de un ataque de parálisis.

El señor don Jaime Roca de Togores y Téllez Girón nació el 25 de julio de 1862.

Era soltero, poseedor de pingüe fortuna, marqués de Asprillas y de Gibraleón, vizconde de la Puebla de Alcocer, grande de España, gentilhombre de cámara de su majestad con ejercicio y servidumbre, senador por derecho propio en la vacante de don Luis Canalejas, caballero profeso de Santiago y de San Juan de Jerusalén, maestrante de Valencia, gran cruz de San Gregorio el Magno y hermano del Santo Refugio.

Por disposición testamentaria no se ha invitado al entierro.

El funeral se celebrará el viernes 5, a las diez, en la parroquia de San Andrés, y las misas gregorianas empezarán hoy, a las diez, en la iglesia de San Francisco el Grande.

El finado fué persona muy conocida y estimada en los círculos aristocráticos por su religiosidad y ser un cumplido y recto caballero.

En su finca de Asprillas dió a sus amistades cariñosa hospitalidad en los estíos.

Militaba en el partido maurista.

Reciban sentido pésame los hermanos, don Luis, marqués de Peñafiel, heredero de los títulos, casado con doña Victorina Tordesillas y Fernández de Casariego; doña Bernardina, condesa de Oliva, esposa de don José Escrivá de Romaní y Fernández de Córdoba; doña Rosario, condesa de Melgar, que hace años está enferma en el lecho del dolor, y es consorte de don Domingo Aguilera y Aguilera, y doña Inés, condesa de Luna, viuda de don Ramón Noguera y Aguavera, y demás ilustre familia.

Rogamos a los lectores de EL DEBATE tengan presente en sus oraciones el alma del malogrado duque de Béjar.

Sufragios

En varios templos de Madrid, Beas de Segura y Segura de la Sierra (Jaén), Villarreal (Castellón de la Plana), Orihuela (Alicante) y Cieza (Murcia) se dirán misas y funeral por el alma de don José María Marín-Blázquez y Roig, fallecido el 27 del pasado julio.

El difunto fué persona justamente apreciada.

Acompañamos en su justo dolor a las hermanas del difunto, doña Adela y doña Antonia, y demás familia.

Aniversario

Mañana se cumple el primer aniversario de la muerte del que fué celoso y caritativo párroco de San Millán don Sandalio de la Sota.

Todas las misas que se celebren en dicha parroquia, incluso la cantada de las nueve y la de manifiesto, a las diez, serán aplicadas por el eterno descanso de su alma.

Entierro

Ayer, a las once, tuvo lugar el del duque de Béjar.

Presidieron el duelo don José Jover, director espiritual del finado, y los marqueses de Peñafiel y Rocamora y el conde de Oliva.

Viajeros

Han salido: para Coruña, don Julio Betancourt; para San Sebastián, los marqueses de Casa León, don Mario Daza de Campos, don Mariano Tejerina, los marqueses de Herrera, condes de Paredes de Nava; las marquesas viuda del Baztán y de Viana y la condesa de Torrehermosa; para Santander, don José Pajares y familia; para Alzola, la señora doña Carmen Salaverría, viuda de López Dóriga; para Villafranca de Orta, los marqueses de Argüeso; para El Sardinero, don Carlos Caamaño y familia; para Pendueles, la condesa viuda de Mendoza Cortina; para Valencia, los marqueses de la Calzada; para Guethary, don Isidro Sánchez Covisa; para Biarritz, don Félix Boix, don Francisco Borbón y familia, señor Bourkail y los condes de Sierrabella; para Miraflores, don Vicente Martínez Dabán; para Solares, los señores de Traumann; para Montemayor, el conde de Praty; para Onteniente, el conde de Torreñel; para Wiesbaden, don Alvaro de Murga Gil y bella esposa; para Las Arenas, doña Encarnación Zavala; para Espinosa de Henares, la señora viuda de Mena; para Málaga del Fresno, doña Ana Francos; para Leganés, don Jaime Torriebano; para Navas de Riofrío, don Mariano de Lanuza y distinguida consorte; para Manzanares, don Tomás García Noblejas; para Fuente de Pedro Naharro, don Pedro Sánchez; para Cestona, don Felipe Merino; para Santander, don José Valdivielso y familia y don Juan Rodríguez Avial y la suya; para Viganzones, don Gabriel Romero; para Limpias, la señorita Milagros Rodríguez Avial; para Boecillo, don Jacinto Valentín Gamazo; para Villalba, don Francisco Terán; para Zaraúz, doña María Saviña; para Belalcázar, don Ambrosio Rodríguez, y para Araya, don Carlos Maura.

Regreso

Ha llegado de Liérganes don Luis Cassy, acompañado de su hermana, su hijo Jesús y su bellísima hija María.

El Abate FARIA

LA "GACETA"

SUMARIO DEL DIA 4

Presidencia.—Recomendando el más celoso cumplimiento de lo dispuesto en el artículo 48 del reglamento general del régimen obligatorio de retiros obreros a todas las oficinas dependientes de los diversos ministerios, Corporaciones y organismos, y haciéndoles presente que la justificación exigible en cada caso es la que se indica.

Guerra.—Circular disponiendo se celebre un concurso para cubrir ocho plazas de maestros de obras militares.

Instrucción pública.—Resolviendo el expediente relativo a la provisión de la plaza de maestro de la Fundación «Escuela de Mioño» (Santander).

DIPUTACION

Elección de presidente

Bajo la presidencia del señor García Quejido volvió a celebrar sesión la Diputación provincial ayer, a las once y media de la mañana.

Se procedió a la elección de presidente, resultando elegido por 17 votos contra 16 el señor Díaz Agero, vicepresidente el señor Arismendi y secretarios los señores Oñate y Ríocolos.

Los elegidos pronunciaron frases de gratitud.

Fué nombrado presidente de la Comisión provincial don Angel López Rodríguez, y quedaron nombradas las siguientes Comisiones: 1921-22, Rodríguez Villamil, Blanco, González Roja, González Castell, Díaz Agero y cuatro de los antiguos diputados; 1922-23, Salcedo, Rodríguez Díaz, Avella, Fernández Flores, Asenjo y cuatro de los antiguos; 1923-24, Sarabia, Trabado, Galán, Oñate y Lafuente; 1924-25, López Dóriga, Pérez Lastra, Ibáñez, Navarrete y una vacante de Universidad y Hospicio.

Después de tomarse el acuerdo de celebrar 15 sesiones en el actual período, se levantó la que se celebrara a las dos y media de la tarde.

Oposiciones y concursos

CAPELLANES DEL EJERCITO

Una comisión formada por cinco sacerdotes, opositores sin plaza en las oposiciones a capellanes del Ejército, nos ha visitado para manifestarnos su deseo de que se amplíe el número de plazas, tal como se ha hecho en todas las Academias militares.

Nuestros visitantes se ofrecen como voluntarios para marchar a Melilla.

ESCUELAS Y MAESTROS

LA ENSEÑANZA LAICA

EL PUEBLO FRANCES LA RECHAZA

En el número de ayer denunciaba EL DEBATE el hecho de que un inspector de Primera enseñanza, pensionado durante el año actual para visitar las escuelas de Francia, se dedica a ensalzar entre los maestros de su zona el laicismo en la escuela.

No nos sorprenden hechos de esta naturaleza, dado el modo de realizar esos viajes al extranjero, en los cuales solamente lo laico se visita y estudia como ya tenemos dicho.

Mas lo que seguramente no han estudiado los «europeizantes» es el resultado que con ese laicismo se consigue y que pueden ver en estadísticas oficiales.

Según éstas, la criminalidad de jóvenes menores de veintiún años era en Francia antes de la escuela neutra de 8.000 jóvenes, y después de dicha enseñanza es de 34.000. Suicidios de jóvenes de diez y seis a veintiún años se registraban antes 200 por año y ahora 800. El analfabetismo no llegó nunca a un 14 por 100, y ahora después de haber sextuplicado el presupuesto, llega al 30 por 100. La asistencia escolar era en 1908 de 70.000 niños menos que en 1889.

Convencido el pueblo francés de las funestas consecuencias acarreadas por el laicismo, le rechaza francamente, y así tenemos, que, según estadísticas oficiales de la Vendée, el número de niños asistentes a las escuelas del Estado, disminuye considerablemente, a la vez que aumenta la matrícula en las escuelas libres.

El mismo ministro de Instrucción, contestando a un diputado, ha dicho en el «Diario Oficial» que hay en Francia más de 1.047 escuelas del Estado, con una matrícula inferior a cinco niños y 2.522 con menos de diez, siendo más de 3.000 las que permanecen vacantes por no haber ni un niño matriculado.

Por último, hombres como Deherme y Guizot, aun siendo librepensadores, condenan el laicismo en la escuela.

Víctor Hugo dijo: «Creo que hoy es más necesaria que nunca la enseñanza religiosa.»

Y de Julio Simón son estas palabras: «El mínimum de religión engendra el máximum de los delitos.»

HOJAS DE SERVICIOS

Sabemos que en el ministerio preparan distas de la escuela laica francesa cuán desacreditada se halla ésta y cuán equivocados andan al querer presentárnosla como verdadera panacea.

Sabemos que en el ministerio preparan una orden prorrogando el plazo de presentación de hojas de servicios hasta el 15 de septiembre.

Aún cuando no era precisa tal prórroga, pues no señalando plazo alguno a las secciones, podían retrasar el envío aquellos maestros que se hubiesen ausentando de su destino, sin embargo, nos parece bien el nuevo plazo señalado.

DE ASOCIACIONES

Salamanca.—La Asociación provincial de maestros limitados, interinos y normalistas, convoca a Asamblea general que tendrá lugar el próximo día 22 a las once de la mañana en la escuela del Seminario de Ciudad Rodrigo.

INTERINOS

Granada.—Adjudicando escuela en propiedad a doña Ana García Figueredo y doña Josefa Castellano Alonso, aspirantes números 3 y 4 de las oposiciones de 1918

Guipúzcoa.—Idem a la interina del grupo A, número 1.726, doña Martina Echevarría.

Huesca.—Idem ídem, número 1.921, doña Leandra González Laín.

Valencia.—Idem ídem, número 1.642, doña Francisca Baeza Sala.

INFORMACION OFICIAL

Se reconocen servicios solicitados por don Gregorio García Martínez, maestro de Valverde de Júcar (Cuenca).

—Se concede sueldo de 2.500 pesetas anuales, con efectos de primero de abril de 1920, a don Simón Antón García.

—Se aprueba el nombramiento de maestro de la escuela de Patronato de Villanueva de Mena (Burgos) a favor de don Domingo Ruiz y Díez.

—Se reconoce derecho al reingreso en escuelas nacionales a doña María del Carmen Mairal.

—Se obliga a los Ayuntamientos de la Palma, Mora la Nueva, Montbrio, Rivarroja, Torroja y Fontcaldes (Tarragona); Ronda, Alhaurín el Grande, Igualeja y el Burgo (Málaga); Cerrillo, El Nacimiento, Bujalance, Santaella, Castil de Campos, Navalcuervo, Coronada y Barriada Estación (Córdoba); Calahorra, Rueda de Ocon y Molinos de Ocón (Logroño); Lebrija, Dos Hermanas, Matarredonda, Morón y Burguillos (Sevilla), a facilitar locales en condiciones donde instalar sus escuelas.

Normales.—Se aprueba permuta de cargos entablada entre doña Julia y doña Rosalía Fernández Campos, profesoras numerarias de Gramática y Literatura Castellana de la Normal de Maestras de Palencia y de Geografía de la de Murcia, respectivamente.

—Se nombra profesor numerario de Gramática y Literatura castellana de la Normal de Maestros de Las Palmas (Canarias), a don Emilio Latorre Timoneda.

Inspección.—Idem inspector de Primera enseñanza de Gerona, a don Juan Comas Camps.

VIDA RELIGIOSA

Dos nuevas curaciones milagrosas en Lourdes

BURDEOS, 31 julio.—Los peregrinos de las seis diócesis actualmente representadas en Lourdes acaban de ser testigos de dos curaciones instantáneas, constatadas científicamente por los médicos.

La primera es la de Mlle. Sugarme Warcoin, de veinticuatro años, que desde 1917 padecía coxalgia izquierda y úlcera estomacal. Estas dos graves dolencias han desaparecido durante el baño en la piscina el 27 de julio, a las tres de la tarde. Los médicos juzgan esta curación notabilísima.

La segunda curación, verificada en Mlle. Emilienne Rocin, tuvo lugar el mismo día durante la procesión eucarística.

Los certificados médicos diagnosticaban osteo-artritis de la rodilla derecha. La enferma, que yacía acostada por la inflamación considerable de la rodilla y del pie, se levantó mientras se daba la bendición a los enfermos, y empezó a caminar sin dolores.

Examinada en la oficina médica, ha sido reconocida como curada radical e instantáneamente.

Estos dos casos han sido comprobados por el doctor Marchand, jefe de la oficina médica, y han producido viva impresión entre los numerosos peregrinos que actualmente se encuentran en Lourdes.

SANTORAL Y CULTOS

DIA 4.—Jueves.—Santos Domingo de Guzmán, confesor y fundador; Nazario, Eleuterio, Tertulino y Protasio, mártires, y Santa Perpetua.

La misa y oficio divino son de Santo Domingo de Guzmán, con rito doble mayor y color blanco.

Adoración nocturna.—Corazón de María.

Cuarenta Horas.—Santo Domingo el Real.

Corte de María de los Dolores.—Religiosas Servitas, Arrepentidas, Caballero de Gracia, Santo Cristo de la Salud y parroquias de San Luis, San Sebastián, Chamberí, Santos Justo y Pastor, Carmen, Santa Cruz y Santa Bárbara.

Parroquia de Santa María de la Almudena.—Continúa la novena a Nuestra Señora de la Flor de Lis. Por la tarde, a las seis y media, manifiesto de Su Divina Majestad, ejercicios, sermón por el señor Tortosa, reserva y salve cantada.

Parroquia de San Millán.—Continúa la novena a San Cayetano; a las diez, misa cantada; por la tarde, a las siete, exposición de Su Divina Majestad, ejercicios, predicando el doctor don Angel Ruau.

Olivar.—Fiesta a Santo Domingo de Guzmán; a las ocho, misa de comunión; a las diez, la solemne con Su Divina Majestad manifiesto; a las seis y media de la tarde, los ejercicios, predicando el padre Benigno Sánchez, O. P., bendición papal, procesión, novena y adoración de la reliquia del Santo.

Santo Domingo el Real.—(Cuarenta Horas).—Fiesta a Santo Domingo de Guzmán. A las ocho, exposición de Su Divina Majestad; a las nueve y media, misa cantada; a las seis, ejercicio, sermón por el padre Grain, O. P., y solemne procesión de reserva. Este día se ganan «cuatro indulgencias plenarias», siete años y siete cuarentenas, visitando dicha iglesia.

Venerable Orden Tercera de Servitas (Plaza de San Nicolás).—A las seis de la tarde, los ejercicios para la Santa Escuela de Cristo, para los hermanos y demás caballeros que deseen asistir, alternando en los sermones don Benjamín Arriba y don Mariano Alconchel.

* * *

(Este periódico se publica con censura eclesiástica.)

Cinco sindicalistas detenidos

La Policía detuvo ayer a los sindicalistas siguientes: Martín Esteban Crespo, de cuarenta y dos años, con domicilio en la calle de Antonio López, 59. Se le ocuparon varios documentos comprometedores y un «carnet» del Sindicato único de albañiles.

Miguel Bato Miguel, de veintisiete años, domiciliado en Canarias, 6. Pertenece al Sindicato único de Cartagena, y se le ocupó un «carnet» de la Confederación Nacional del Trabajo.

Quintín Rebato Moreno, de cuarenta y siete años, que vive en Vargas, 14. Es pintor. Es miembro del Sindicato único de Madrid, pertenece al Ateneo sindicalista y a la Confederación Nacional del Trabajo.

Vicente García Maura, secretario del Comité rojo de los Cuatro Caminos, y José Anta Rodríguez, de diez y seis años, domiciliado en la calle de Cuesta, número 6, que fué detenido cuando colocaba pasquines sediciosos, y que ostenta el cargo de secretario del Comité rojo de acción.

LAS HOJAS CLANDESTINAS

NUEVAS DETENCIONES

En virtud del sumario instruído por el Juzgado militar con motivo del suceso que publicamos ayer, referente a una hoja de carácter sedicioso, fueron detenidos por la tarde un sargento, un cabo, dos soldados y tres paisanos, que ingresaron en Prisiones militares, como complicados en dicho asunto.

NOTICIAS

BANDA MUNICIPAL

Programa del concierto que la Banda Municipal celebrará en el paseo de Rosales hoy jueves, a las diez y media de la noche:

«Oriente y Occidente», gran marcha, Saint-Saens; «Los sobrinos del capitán Grant», selección, Caballero; «Scherezade», suite sinfónica, Rimsky-Korsakow. 1, Largo maestoso. Allegro non troppo; 2, Lento. Andantino. Allegro molto; Marcha de «Tannhauser», Wagner; Fantasía de «El puñao de rosas», Chapí; «Rapsodia en «fa», Listz.

Dentición y babeo
PANACEA CORELL

SEGUNDO SALON DE OTOÑO

La Asociación de pintores y escultores pone en conocimiento de los artistas en general que el Segundo Salón de Otoño se celebrará en el Palacio de Exposiciones del Retiro (Madrid) de 1 de octubre a 15 de noviembre.

La admisión de obras será del 1 de septiembre al 15 de septiembre.

Para todo los referente al Salón, dirigirse al domicilio social, San Bernardo, 1.

Sastrería Hervás y Gracia
Especialidad en equipos para los alumnos de la Academia de Artillería.
Plaza del Angel, 15, entresuelo

No hay higienista que nos prive
de ser con placer mirada
la boca desinfectada
con Licor Polo de Orive.

GABINETE MEDICO DEL BARRIO DE SALAMANCA

Resumen de los servicios prestados por el Gabinete Médico de Socorro del barrio de Salamanca durante el pasado mes de julio:

En consulta pública, 576; a domicilio y en el Gabinete, 138; enfermedades de los niños, 110; ídem de garganta, nariz y oídos, 102; ídem de piel, venéreo y sífilis, 33; ídem de corazón y pulmón, 87; ídem de estómago e intestinos, 99; ídem de matriz y embarazo, 55; ídem de los ojos, 60; ídem de cirugía general, 73; ídem de boca y dientes, 192; casos judiciales, 6; vacunados, 12. Total, 1.548.

INSTITUTO ORTOPEDICO
del doctor Hurtado. Duque de Alba, 15.
Tratamiento de las anquilosis, fracturas, escoliosis, pies zambos, artritis agudas o crónicas, etcétera. A las diez de la mañana.

ESPECTÁCULOS

LOS DE HOY

TERRAZA DEL CENTRO.—A las diez y media, gran programa de cinematógrafo y variétés.—Egmond de Briés y Magda Briés.—Mireya.—Silla, dos pesetas.

JARDINES DEL BUEN RETIRO.—A las diez, concierto por la banda de Ingenieros.—A las diez y cuarto, Molinos de viento (por Luisa Vela y Emilio Sagi-Barba).—Estreno: Balada de Carnaval, ópera en un acto del maestro Vives (por Tana Lluró, A de Castro, F. Caballé y Pablo Gorgé).

EL PARAISO.—A las siete, sección infantil.—A las diez y media, atracciones y variedades.

PLAZA DE TOROS DE MADRID.—Gran novillada, en la que primero lidiarán dos becerros con su original estilo los célebres diestros Charlí's, Llapisera y su Botones.

Después se lidiarán cuatro novillos de la ganadería de don Bernabé Cobaleda por las cuadrillas de José Cabeza y Cocherín, éste de Madrid, nuevo en esta plaza.

(El anuncio de las obras en esta cartelera no supone su aprobación ni recomendación.)

IMAGENES - ALTARES
Pío Mollar. Escultor.
Calle de Zaragoza, núm. 26. Teléfono: 10-24
VALENCIA. Catálogos gratis.
Ventajas especiales para señores sacerdotes.

CHAMPAN LUMEN
BODEGAS BILBAINAS

CALLOS
EL UNGUENTO MAGICO
es el remedio por excelencia contra callos y juanetes, ojos de gallo y durezas. Los extirpa en tres días. Pruébelo y quedará usted sorprendido. Pídalo en farmacias y droguerías, 1,50. Por correo, 2 pesetas.
Farmacia Puerto, plaza de San Ildefonso, 4.
MADRID

NUEVO COLEGIO
De primera y segunda enseñanza, dirigido por padres Salesianos.
Se admiten alumnos internos, externos y medio pensionistas para la primera y segunda enseñanza. Para informes y reglamento, dirigirse a la Dirección.
Colegio del Sagrado Corazón de Jesús
CARABANCHEL ALTO (MADRID)
Teléfono 80-60 M.

¡¡EUREKA!!
Siempre será el mejor calzado
Nicolás María Rivero, 11.

VINO ONA
DEL DR. ARISTEGUI
DESPIERTA RAPIDAMENTE EL APETITO

¡Yo estoy satisfecho de la vida!
Desde que no he vuelto a padecer de
Estómago
gracias al uso del
DIGESTÓNICO

PRECIOSOS PAPELES
crepé en colores fantásticos para confección de pantallas, cubremacetas, etcétera. En 12 diferentes colores, al precio de 1,90 pesetas pieza de tres metros.
L. Asín Palacios, Preciados, 23.—MADRID

Folletón de EL DEBATE 47)

Currito de la Cruz

NOVELA ORIGINAL
de Alejandro Pérez Lugín

ILUSTRACIONES
DE MARTINEZ DE LEON

vara, mano al bolsillo B y pañuelo rojo en el aire: «¡Fuego!» Se nevaba la plaza de pañuelos blancos pidiendo la oreja, pues del bolsillo X surgía un pañuelo negro que denegaba. Luego en las tertulias eran terribles.

—¡Toros, toros!—era su comentario inevitable a todo elogio.

—A mí—gritaba en el café—deme usted un toro de esos que salen, y ¡zas!, el primer picador hecho polvo; otra vara, y ¡pum!, a los palcos; otra, y ¡chass!, incrustado en la pared del callejón...

—¡Y usté de caballo!—le contestaba indignado algún picador que les oía.

Por lo demás, esta afición al «toro» duraba, en la mayoría de los casos, lo que tardaba cualquier torero en sonreírles y darles dos palmadas cariñosas en la barriga acariciando los mininos de dentro.

Copita y el *Pollo tísico* pasearon a Currito, en vísperas de la alternativa, por todos estos mares cortesanos, sorteando hábilmente las sirtes y escollos que los llenan, para ganarse simpatías y voluntades. Donde había un aficionado difícil y alborotador allí estaban ellos con la mano tendida y el gesto amable.

—Currito, hijo—le encomendaba *Copita* todos los días al salir a la calle—, la carita mu agradable. Mucha sonrisita, mucho apretón de manos y mucho «sí, señor», con too er mundo; que la mano que ha apretao la de un torero es una fábrica de parmas. Ni en un tablao. Saludar con finura no cuesta dinero. Y tú no sabes los chiyíos que vale haber conomisao un durse tan barato. Ni los amigos que gana una carita plasentera. ¿Que te chiyan en la plasa? Pues tú en la calle: «¿Cómo está usté? ¿Y la familia?» ¡Finura, niño; mucha finura! En esto tienes que seguí er ejemplo de Ricardo Torres, *Bombita*, que ha sío er torero más fino y más cabayero que ha pisao plasa.

Y de acá para allá me lo llevaban *Copita* y el aceitunero, acompañado de cuatro o seis amigos, voluntaria y puntual escolta del *Chavalillo*, sin la cual el banderillero no dejaba salir al matador.

—Un torero de postín no puede ir solo por la calle. Torero que no lleva compaña no es nadie.

El *Pollo tísico* tenía por aquel entonces en planta un buen negocio, rondado por muchos golosos: la compra de la aceituna de todos los olivares del marqués de Viana; pero el hombre, ante la importancia del suceso taurino que se acercaba, lo abandonó todo para acompañar en tan solemnes momentos a su torero. El fué al cerrado a apartar los toros, dando un plantón al administrador del marqués, citado a aquella hora para ultimar el negocio; él los vió encajonar, y él lo dejó todo para ir a Madrid con su ahijado. ¿Qué se diría en Sevilla si no acompañara y asistiese a Currito en este trance? Sálvese la tauromaquia, y perezca la aceituna. ¿Cree usted que el hombre estaba en tales días para otra cosa? Que esperase el excelentísimo señor marqués con sus olivos, como esperaba su hora en el «palasio reá». ¿No iba Currito a ser el rey del toreo? ¡Pues entonces!...

Y allí estaba, hecho un azacán todo el día, corriendo afanadísimo por Madrid, metiendo la barriguita en todas partes, tan pronto en casa del «Alfombrista», como en el Lion, en el «joye» del Palace, o en la sastrería de Retana a la hora del «corte», para recalar la final, como el sitio más de su agrado, en el «brasero», donde se había hecho con Currito la excepción de admitirle, allí otorgada a muy contados toreros.

Ni faltó la visita de rigor a la Meca del toreo, la casa de Fermín el *Joyero*, árbitro y centro directivo de la tauromaquia y ordenador de las corridas que en España y Ultramar se celebraban. *Copita* resistióse a la visita, atento al encargo recibido de Carmona, cuya enemistad con Fermín constituía una movida e interesante página del toreo de aquellos tiempos; pero tanto terqueó el aceitunero, empeñado en atar todos los cabos del éxito para asegurar el del niño, que hubo que ceder. En realidad, ¿cómo atreverse a salir en la plaza de Madrid sin pedirle venia al *Joyero*?

No había torero de mérito o en estado de merecer, empresario, comisión organizadora de las corridas de feria, revistero necesitado de noticias, y aficionado gustoso del entretenido chismorreo taurino que no acudiera en busca de lo que deseaba a la joyería de Fermín. Su lejana intimidad con Frascuelo; su rivalidad con el antiguo lagartijista Joaquín Menchero, el famoso *Alfombrista*, jefe del bando defensor del toreo artístico que iba minando el prestigio de Fermín; su ruidosa enemiga a Carmona, «representante de la coreografía en la tauromaquia»; el no tener más conversación ni preocupación que los toros, y, sobre todo, por lo que a la torería tocaba, sus pulmones poderosos, la gracia y oportunidad de sus «bocinazos», la fiereza de los cien gatos rabiosos que la calle de Sevilla le contaba en el abdomen, su socarrona experiencia de la sencilla y vanidosa psicología toreril, y su conocimiento de todos los caminos, revueltas, encrucijadas y rincones del toreo, la habían valido aquella supremacía, haciendo de él, sin coleta ni exposición, el dictador de la tauromaquia.

En los escaparates de su tienda era frecuente ver, entre la deslumbradora pedrería, los varios productos de la inagotable fábrica taurina, desde las cabezas de toro, las cálidas impresiones de Roberto Domingo y las caricaturas de tanto espíritu de Sebastián Miranda, a la ampliación fotográfica de la última estocada y el frasco de alcohol con la pierna amputada a un torero famoso, víctima de la furia de un toro.

Allá se plantaron una mañana Currito, *Copita* y Rafael Luque. El *Joyero* los recibió con muestras de la mayor campechanería, chancero y hablador, pero no engañó a *Copita*, que comentó, contrariado, al salir:

—En güeso.

—¡Hombre!...—trató de disculparse el *Pollo tísico*.

—¡Naturá! ¿Usté no ve que too lo de Carmona le jiede? Como que este quinquillero es romerista na más que por darle en la cabesa a Manué.

—Pues con too y con eso no ha podío con él.

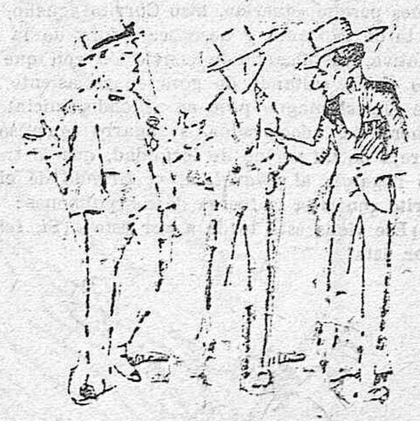

...no engañó a «Copita», que comentó contrariado, al salir:
—En güeso.
—¡Hombre!...—trató de disculparse el «Pollo tísico».

—Si yo no sé por qué los toreros habemos de dejarnos dominar por estos latifundios. Er toro, señor, qu'es er que manda. Y con Currito tampoco va a poder ese quinquillero. ¡Por estas! ¡Como tú quieras, niño!...

DIGESTONA "CHORRO"

PIDASE EN FARMACIAS

GRAN PREMIO Y MEDALLA DE ORO EN LA EXPOSICION DE HIGIENE DE LONDRES

ENFERMOS DEL ESTOMAGO ¿Tenéis mal gusto de boca al despertar? ¿Os causan repugnancia algunos alimentos? ¿Sentís somnolencia o pesadez de cabeza, eructos, acidez o sofocación después de las comidas? ¿Sufrís dolores en la espalda? ¿Os hace olor el aliento si se os pone la boca seca? Si tenéis alguna de estas dolencias es porque vuestro estómago está enfermo, no funciona bien y las digestiones no pueden ser normales y necesitáis tomar en seguida DIGESTONA «Chorro», antigastrálgico eficaz, tónico y desinfectante de las vías digestivas, que, descongestionando la mucosa gastro-intestinal, normaliza las funciones digestivas y cura pronto tales enfermedades por antiguas que sean.

ALIMENTO PARA AVES DE CORRAL

En sacitos de cinco kilogramos, para 500 gallinas, pesetas 6,50 (franco de portes ferrocarril).

Pedidos a "Granja Paraíso"

ARENYS DE MAR (BARCELONA)

Ladrillos refractarios

TUBERIA DE GRES

Fábrica: PACIFICO, 12

TELEFONO 17-65 M.

MARIA CANOSA

Artículos para jardín, heladoras, armarios, frigoríficos, thermos, filtros, jaulas, cafeteras, etcétera.

CRUZ, 31, Y GATO, 2.

Venta de dos hoteles en San Rafael (Segovia)

Ocupan los mismos una superficie de más de 100.000 pies, con parque y magníficas alamedas. Se encuentran al pie de la carretera que pasa por esta colonia veraniega, y dando el frente a la estación del ferrocarril. La parte edificada de cada hotel es de 4.000 pies, y constan de planta baja, piso principal y otro piso para la servidumbre. Tienen garages, y se encuentran completamente amueblados y a buen confort. Precio de estos dos hoteles: pesetas 175.000.

Dirigirse a Teodosio Antón Martín. Calle del Tutor, 46, cuarto, en Madrid.

SORTEO DE NAVIDAD

De todos los sorteos remite billetes a provincias y extranjero, remitiendo fondos a su administradora D.ª Felisa Ortega.

MADRID, PLAZA DE SANTA CRUZ, 2.

VICI

Zapatos recibidos, cien mil pares. Ultimos modelos. Grandísimas rebajas. Espoz y Mina, número 20, piso primero, y Romanones, 14.

La doctrina social cátolica, al alcance del pueblo

CATECISMO SOCIAL

O SEA LA

Encíclica Rerum Novarum

ordenada en preguntas y respuestas para su mejor inteligencia por el padre Manuel María Crespo, C. M. F.

CON PALABRAS TEXTUALES

DE LEON XIII

¿Es usted patrono?

¿Tiene usted propiedades?

¿Es gerente de una empresa?

Debe usted sin pérdida de tiempo adquirir un ejemplar del CATECISMO SOCIAL para cada obrero, colono o empleado que tenga a sus órdenes

INDICE ANALITICO DEL TRATADO VII

VII. DEL ESTADO. 77. a) Deberes del Estado en general. 78. — 1. Procurar la prosperidad pública de todos, especialmente del proletariado. 79. — 2. Guardar la justicia distributiva. 80-81. — 3. Que el fruto del trabajo redunde también en favor de los proletarios. 82. — 4. Proteger, no absorber, los derechos del ciudadano y de la familia. 83. — 5. Sostener el orden social contra los agitadores. 84. — 6. No rebasar los justos límites de su intervención. 85-86. — 7. Proteger especialmente a la clase ínfima y pobre. 87.

b) Deberes más particulares del Estado. — 1. Proteger la propiedad privada. 88. — 2. Prevenir las huelgas. 89-90. — 3. Cuidar especialmente de los bienes espirituales del obrero. 91-93. — 4. Idem del descanso en los días festivos. 94-95. — 5. Librarlos de la codicia de los amos. 96. — 6. Procurarles el reposo conveniente con una moderada duración del trabajo, según la clase de éste y la estación del año. 97-99. — 7. Sobre todo en el trabajo del niño y de la mujer. 100-101. — 8. Sobre el contrato del trabajo. 102. — 9. Sobre el salario; que sea equitativo y justo. 103. — ¿Lo determina el consentimiento libre? 103. — ¿Qué cualidades se han de considerar en el trabajo? 104. — ¿Son libres amo y trabajador de pactar la cantidad del salario? 105. — ¿Y si por necesidad o por miedo el obrero pactase un salario insuficiente? 106. — En casos de desacuerdo, ¿conviene que intervenga la autoridad pública? 107. — 10. Si el obrero recibe lo suficiente, fomentar el ahorro. 108. — 11. Procurar que sean muchos los propietarios. Ventajas. 109-111. — 12. No abrumar la propiedad privada con enormes tributos e impuestos. 12.

DIVULGAR ESTE FOLLETO ES UNA OBLIGACIÓN DE TODA PERSONA AMANTE DE LA PAZ SOCIAL

El Catecismo Social se vende en el quiosco de EL DEBATE, a 40 céntimos ejemplar. Descuento proporcional a la cuantía de los pedidos: 10 ejemplares, 3,75; 25 ejemplares, 9,00; 50 ejemplares, 17,00; 100 ejemplares, 32,00, y 500 ejemplares, 150,00.

El franqueo corre por cuenta del comprador. Los que deseen recibir certificados los ejemplares deberán enviar además para el certificado 0,30 pesetas.

Los pedidos diríjanse al apartado 466 EL DEBATE

MADRID

FERIA DE MUESTRAS DE LEIPZIG

COMBINADA CON LA FERIA TECNICA Y LA DEL RAMO DE CONSTRUCCIÓN

28 DE AGOSTO AL 3 DE SEPTIEMBRE 1921

Imponente manifestación de la Industria y Comercio alemanes.

Mercado Central del Comercio y de las Industrias internacionales.

Pídanse informes y boletines de adhesión a los delegados oficiales:

OSCAR STEIN, Puerta del Sol, 3.—MADRID

En Cataluña, Aragón y Valencia: FEDERICO RISSMANN. Lauria, 104, Barcelona.

LAS GALLETAS Y BIZCOCHOS

CANTABRIA Y ROYALTA

de

HERNANI (Guipúzcoa)

Son inmejorables por su exquisita elaboración. Especialidad en pastas y SURTIDOS

EL SEÑOR

Don José María Marín-Blázquez y Rolg

Doctor en Derecho, académico profesor de la Real Academia de Jurisprudencia y Legislación, patrono del monasterio de las monjas Clarisas de Cieza (Murcia), etc., etc.

Ha fallecido el día 27 de Julio

EN LA CIUDAD DE ORIHUELA

Habiendo recibido los Santos Sacramentos y la bendición apostólica

R. I. P.

Sus afligidas hermanas, doña Adela y doña Antonia; primos, sobrinos y demás familia,

RUEGAN a sus amigos y personas piadosas encomienden su alma a Dios.

Todas las misas que se celebren el día 6 de agosto en la parroquia de San José, de esta Corte, serán aplicadas por el eterno descanso de su alma.

También se celebrarán misas el día 5 de este mismo mes en Beas de Segura y Segura de la Sierra (Jaén), Villarreal (Castellón de la Plana), Orihuela (Alicante), y el funeral en el convento de monjas Clarisas de Cieza (Murcia).

No se reparten esquelas.

ESQUELAS «LOS TIROLESES»

Pinturas Líquidas marca OSO. Para todas las industrias. Pinturas Galias. Madrid.

Academia Hermanos Maristas (Toledo) Preparación militar. Bachillerato. Internado. Hermoso edificio. Precios módicos. Pedir reglamento.

PARA HOMBRES Ayer, ventrudo; hoy, enjuto; es que uso la faja de Justo. Carmen, 10, corsetería.

Pararrayos "JUPITER" Unico eficaz para protección de edificios. Concesionario exclusivo, L. RAMIREZ, Coloreros, 3.—Teléfono 100 M.

PRADO-TELLO 10, PIAMONTE, 10

Sin perjudicar sus ocupaciones, se puede obtener el grado de

DOCTOR O INGENIERO

el título de Profesor, de una Universidad reconocida por el Estado. Escribid al delegado oficial: Prof. Dr. S. DIETRICH, 42, R. du Rhône, GINEBRA (Suiza).

PARA ADELGAZAR EL MEJOR REMEDIO **DELGADOS: PESQUI**

No perjudica a la salud. Sin yodo ni derivados del yodo ni thyroidina. Composición nueva. Desaparición de la gordura superflua.

Venta en todas las farmacias, al precio de 8 pesetas frasco, y en el laboratorio PESQUI; por correo, 8,50. Alameda, 17, San Sebastián (Guipúzcoa). España.

Llagas Varicosas

Antiguas de dos años Curadas en dos meses

ENFERMEDADES de las PIERNAS

Ulceras, Llagas varicosas, Flebitis Ezcèmas, Herpes, Acnes, Manifestaciones sifilíticas desaparecen bajo la influencia del

DEPURATIVO RICHELET

infalible para la curación de todas las enfermedades de la piel y vicios de la sangre por muy antiguas e incurables que sean.

De venta en todas las Farmacias y Droguerías y de no encontrarlo y para toda clase de instrucciones diríjanse inmediatamente y a vuelta de correo al Laboratorio Richelet, 1. Calle San Bartolome. SAN-SEBASTIAN.

PARA IMPRESOS Y SELLOS CAUCHO Manuel L. Ortega (HIJOS) Encomienda-20-dp APARTADO 171 - MADRID

EL DEBATE

Redacción..... 365 M.

Administración..... 366 M.

†

EL EXCELENTISIMO SEÑOR

Don Jaime Roca de Togores y Téllez-Girón

DUQUE DE BEJAR, MARQUES DE ASPRILLAS Y DE GIBRALEON, VIZCONDE DE LA PUEBLA DE ALCOCER, GRANDE DE ESPAÑA, GENTILHOMBRE DE CAMARA DE SU MAJESTAD CON EJERCICIO Y SERVIDUMBRE, SENADOR POR DERECHO PROPIO, CABALLERO PROFESO DE LA ORDEN MILITAR DE SANTIAGO, DE SAN JUAN DE JERUSALEN, MAESTRANTE DE VALENCIA, GRAN CRUZ DE SAN GREGORIO EL MAGNO, ETCETERA, ETCETERA, ETCETERA.

Falleció el día 2 de agosto de 1921

Habiendo recibido los auxilios espirituales

R. I. P.

Sus hermanos, hermanos políticos, sobrinos, sobrinos políticos, tíos, tíos políticos, primos y demás parientes,

RUEGAN a sus amigos le tengan presente en sus oraciones.

El funeral se verificará el viernes 5 del corriente, a las diez de la mañana, en la iglesia parroquial de San Andrés.

Las misas gregorianas empezarán el jueves 4, a las diez de la mañana, en la iglesia de San Francisco el Grande.

Para esquelas, Valeriano Pérez, plaza del progreso, 9. Teléfono 79 M.

Anuncios breves y económicos

ALMONEDAS

ALMONEDA. Comedores, alcobas, despachos, sillerías, camas con somier, 37,50; colchones, 15 a 150; mesas comedor, despacho, 22,50; sillas, 7; mesillas, 17,50; bicicletas, máquinas Singer, cajas caudales, alhajas. Luna, 23. Matesanz.

ALQUILERES

ALQUILO grandioso local para industria importante, con vía para el descargue de vagones. Dirigirse, Peñuelas, 10. Almacén de carbones. Señor Latorre.

COMPRAS

SE compra un corta-forrajes de gran trabajo y elevación neumática en buen uso, para ser accionado por motor. Escribir características y precio a R. Heredero, Alcalá Galiano, 6, Madrid.

SELLOS españoles, pago los más altos precios, con preferencia de 1850 a 1870. Cruz, 1, Madrid.

DEMANDAS

FALTAN sub-delegados en todas las poblaciones importantes de Andalucía. Serán preferidos los agentes de compañías de Seguros. Apartado de Correos, 930. Madrid.

ENSEÑANZA

JURIDICO MILITAR, apuntes completos. Editorial Campos. Princesa, 14.

ACADEMIA GENERAL. Carreras civiles y militares. Topógrafos. Telégrafos. Campoamor, 19.

CONSULES. Apuntes suficiencia completos. Editorial Campos. Princesa, 14.

TELEGRAFOS. Apuntes por Bonal. Editorial Campos. Princesa, 14.

POLICIA. Apuntes gran suficiencia. Editorial Campos. Princesa, 14.

CORREOS. Academia Somoza. Inauguración, 1.º septiembre. Competente profesorado. Internos, externos. San Lorenzo, 10, primero, Madrid.

PRISIONES. Oposiciones convocadas, preparación sencilla. Academia Mariana. Silva, 45.

OFERTAS

JOVEN muy práctico correspondencia, mecanografía, desea trabajo seis horas, pretensiones modestas; prefiere casa católica. Dirigirse a F. O. Montera, 16, 4.º

PRESTAMOS

DINERO sobre automóviles, hipotecas, mercaderías, herramientas y demás. Colocación de capitales para tener grandes rentas sin ninguna exposición. Centro financiero, San Bartolomé, 4, principal.

VARIOS

PARA IMAGENES Y ALTARES, recomendamos a excelente Tena, escultor. Madera. Teléfono 610.

AVICULTORES: Conejos gigantes, aves acuáticas, productivas. Catálogos dos gratis. Granja Napoles, 99, Barcelona.

VENTAS

VENTA casa y huerta, Arriondas (Asturias), forma estación, carretera Santander. Dirigirse, Crespo. Astorga-Santa Coba Somoza (León).

BOLSA DEL TRABAJO

SEÑORA formal servir señor o señora solos o seca. Alcalá, 89, sombrerería.

MODISTA sombrerera, cese; inmejorables referencias. Fernández la Hoz, 4, primero.

Folletón de EL DEBATE 48)

Pues porque «quería», hizo Currito aquello, en esa tarde azorante y desconcertadora de la alternativa, justificando la convicción con que el *Pollo tísico* saltando de gozo en su asiento, al verle dar el magno pase en redondo, inicial de la faena del «doctorado», se agarró convulso a la oreja de un vecino de localidad, que le traía frito negando al *Chavalillo*, y, tirando de ella, le gritó con toda la fuerza de sus pulmones:

—¡Ese viene esta tarde a por ésta! ¡Sí, señó, a por ésta!

—¡Ese viene esta tarde a por ésta! ¡Sí, señó, a por ésta!

—¡Y usted por esta otra!—le contestó el vecino, largándole la más sonora bofetada que se oyó en la plaza, sin hacerse cargo del estado nervioso y la ceguera del hombre.

Se liaron a golpes, intervinieron los guardias y se los llevaron, sin hacer caso de las humildes y apremiantes súplicas, ni aun de las lágrimas del aceitunero, para que le dejasen ver lo que hacía el chiquillo aquel, toreando para aquella mujer, que entonces estaría rezando por él a la Virgen, conforme le ofreciera al despedirse.

—Por su salú, guardia; métame usté luego en capilla y llame ar verdugo; pero ahora déjeme usté ver lo que hase mi niño. Pégueme usté un tiro luego, pero no me saque de aquí hasta que mate er toro.

—Vamos, guardia, vamos, que yo no quiero ver visiones—dijo el otro con la mala sangre que es de suponer.

—¿Visión dise usté? Aquí no hay más visión que usté y toa su visionísima familia, que seis ustedes muy acomodaos pa que los enseñen en las casillas de la feria.

Si no acuden rápidamente a separarlos y se los llevan, se matan. Al *Pollo tísico* hubo que sacarlo casi en volandas, empeñado en no mirar donde pisaba, con la cara vuelta al redondel.

—¡Mire usté qué pase, guardia! ¡¡¡Ooole!!! ¡Juy, torero! ¡Por ti voy yo a un presidio!

—Toma, y que sea noragüena—le dijo Carmona al *Chavalillo*, al entregarle ceremoniosamente el estoque y la muleta del ejercicio doctoral—. Ya eres mataor. Por muchos años y con mucha suerte. A ver cómo t'arrimas y te confías, que ese no tiene más que apariensia, y en cuanto t'arrimes y le des dos pases se desengaña y lo atoreas a tu gusto.

—Muchas grasias, señó Manué—contestó Currito emocionado—. Vaya por usté. Me ví a arrimá y a confiá, pa darle gusto a usté... y a su niña de usté.

—Muchas grasias, señó Manué—contestó Currito emocionado.

Si no fueron dos mil trescientas las veces que, al siguiente día, repitió en Sevilla el *Pollo tísico* el relato del emocionante suceso a todo el que quiso oirle, y al que no quiso, fueron dos mil quinientas. *Copita* le facturó para la Giralda en cuanto llegó al hotel, sin dejarle asistir a la apoteosis de Currito, que comenzaba en la desbordada catarata de aficionados que, con la lengua fuera, los ojos brillantes, el pecho sofocado y la cara roja, por la violencia y la prisa de la carrera, invadieron la fonda dando gritos de entusiasmo, hablando todos a un tiempo y estrujando a Currito con abrazos desesperados que le ahogaban.

—¡Sé favó, home!—rogaba *Gazuza*, pugnando por hacer espacio para desnudar al matador.

Porque *Gazuza*, deshechas sus ilusiones de volar por sí solo, había vuelto a la cuadrilla del *Chavalillo*. El mismo día que llegó Currito de Sevilla se presentó Silverio en la fonda.

—¡Curro!

—¡*Gasusiya*! ¿Qué es de ti?

—A quearme contigo vengo. M'han dicho que no tienes fijo quien te sirva las espás. Pues yo soy. Mira—y le mostró el occipucio sin coleta—. Me la he cortao ayer, pensando en esto.

—¿Pero cómo?

—Qu'había cogío de primo a un panoli pa matá con el *Jarabaco* cuatro noviyos en Guadalajara... Cuatro cratedales. Asín de que los vide, ¡afigúrate!... «Migué, que te vas a ve mu apretao», me dije cuando er tío de la castora sacó er moquero y jiso la señá pa er paseíyo.» «Migué, que vas a jasé er tiniente aviaor», seguí disiéndome ar salí mu marchosito ar compá de la música. «Migué, que aquí ha sío gobernaó don Luis Masantini y no está bien que quede malamente ningún torero.» Totá: que cuando me vide bajo la presiensia seguí andando con er capote mu apretao y dándole aire ar braso, mu jacarandosico. ¡Ole mi cuerpo! Que vegué a la caye y seguí pa lante. ¡Ole!. Y que antes que vorvieran en sigo y me echaran menos ya estaba en la posá, me había puesto er traje de c sobre er vestío de atoreá, salí de naja pa la tasión, me metí en la garita der guardafr de un mercansía que salía pa Saragosa, c bié de tren cuando pude, yegué a Madrí, ñé er vestío, me lo sené anoche, y aquí me nes que, si no me desempeñas la papeleta traje luego, me enchiqueran, y si no me to en la cuadriya, pa lo que sea, me muero hambre.

Desde aquel momento quedó encargado el matador de novillos-toros Miguel Silverio, *zuza*, de «servir los estoques» y de ayuda cámara del nuevo matador Francisco de la C *Chavalillo*.

Con multitud de guiños y gestos expresivos jó *Copita* a *Gazuza* al cuidado de aquel colan y se llevó al *Pollo tísico*, en cuanto entró, dejarle aproximarse al matador ni hacer c de sus protestas.

—Ahora mismito a Seviya—le dijo Cop metiéndole a empujones en su cuarto.

—Pára, pára; que no parese sino que tú ustedes se habéis puesto en Madrí de acue pa no dejarme gosar este día, que es er m de mi vida. En la plasa los guasones de guardias, que por na der mundo querían d me ver la faena de la arternativa, y ahora ¿Pero nos vamos a ir hoy, cuando está así drí de arborotao con esa criatura?

—No; nosotros nos queamos. Er que se va a pirá es usté, a esperarnos a nosotros iremos pasao mañana. Hay que hablá a la

(Continuará)