La Crónica Meridional.

Diario liberal independiente y de intereses generales.

Director, fundador y propietario:—FRANCISCO RUEDA LOPEZ.

Año XXXVI — Núm. 10 668.

25 EJEMPLARES 75 CENTIMOS — Teléfono núm. 7

SUSCRIPCIONES (PAGO ADELANTADO.)
Almería. . . . . 1'50 pesetas
Provincia, un trimestre. . . . 5 —
Extranjero. . . . . 10 —

ALMERIA.—Domingo 20 de Octubre de 1895

CONDICIONES DE LA PUBLICACION
Se suscribe en la Administración: Reyes Católicos, núms. 32 y 34. Los anuncios se reciben de 6 de la mañana á 4 de la tarde.
ANUNCIOS.=40 cénts. de pta. línea en la 1.ª plana, 20 id. en la 3.ª y 10 idem en la 4.ª. (Para los suscriptores la mitad.)

NUMERO SUELTO 5 CENTIMS — Teléfono núm 7

LA CALLE DE LA ESTACIÓN.

Los tres proyectos.

NUESTRO GRABADO

Sin omitir gasto ni sacrificio, correspondiendo cual es nuestro deber, al creciente favor que de dia en día nos otorga el público, insertamos hoy un hermoso grabado debido á la experta pluma de D. Gabriel Pradal, hábil ayudante del Arquitecto Municipal y reproducido fielmente en la plancha de acero por los talleres de los acreditados grabadores Sres. Laporta hermanos, de Madrid.

Con el fin de que nuestros lectores puedan formarse cabal idea de los tres proyectos de la asendereada calle de la Estación, le damos á la estampa, seguros que todos los amantes del embellecimiento de Almeria han de fijarse con detención en este trabajo.

Las líneas rectas dan idea del último proyecto aprobado, con su plaza circular y una trasversal á la estación. Las líneas de puntos y raya, la calle de Valencia, tamb én proyectada, y las líneas de puntos el nuevo paseo.

Es decir, que el núm. 5 de nuestro plano, es el Paseo hace tiempo proyectado; el 7, la calle de Valencia, el 6, la calle de la Estación próxima á realizarse y los números 2, 3 y 4 el cáuce de la antigua Rambla del Obispo, hoy calle de Espronceda.

Haremos la historia de estos tres proyectos.

***

Proyecto de Paseo.

Hace muchos años, que hablando con nuestro inolvidable amigo el Sr. Cumella, de las mejoras que necesitara Almeria para su porvenir, nos dijo que tenía en proyecto un hermoso paseo que arrancando del Príncipe fuera á terminar por el sitio denominado las *Peñicas de Clemente.*

Es más,—nos añadió,—tengo hechos los planos, y calculado el importe, pero creo que han de pasar muchos años para que se pueda realizar esta gran mejora.

Y efectivamente, trascurrieron bastantes, hasta la fecha en que el señor Fornovi en unión de otros amigos, compró al Marqués de Campo Hermoso, cien tahullas de vega que comprendía la llamada *Calzada de Castro.*

Se hicieron los planos, se aprobó el proyecto del nuevo Paseo y se comenzaron á hacer las expropiaciones por el Ayuntamiento elevándose á una respetable cantidad, lo que hay abonado por este concepto.

La mejora era magna, pero demasiado costosa para el Ayuntamiento y al mismo tiempo se oponía á su realización el nuevo encauzamiento de las ramblas; por ello sin duda alguna, el Sr. Fornovi trasladó sus derechos y acciones á D. José Gonzalez Canet, que quedó dueño de la mayoría de los terrenos.

En este estado, surge la necesidad de abrir una calle á la Estación y ya cuando el Sr. Verdejo tenía tratado con los propietarios, la apertura de la de Valencia, formaron una gran algarada los dueños de terrenos superiores, ofreciendo la via en inmejorables condiciones y con grandes facilidades.

Con esto, vuelve á tomar vida el proyecto y después de discusiones, reuniones y ofertas, el Ayuntamiento aprueba por segunda vez esta via ó paseo, el cual se dió por hecho.

El último y reciente proyecto, tercero en menos de un año, ha dado al traste con él, sintiéndolo nosotros, pues además de proporcionar un camino decoroso á la Estación, realizaba una ilusión acariciada hace muchos años, la de contar con un ámplio y hermoso paseo de 54 metros de ancho, casi triple de la latitud que tiene el del Principe, que podria contener seis ó más hileras de árboles y calles laterales para carruajes.

No desconociamos las dos únicas desventajas que tenia el proyecto de Paseo; su oblicuidad con la rambla y el distanciarse de la Estación más que los otros proyectos; pero estos defectos, francamente, se podian tolerar por la magnitud de la mejora que hubiera embellecido á esta capital con un paseo digno de Almería y que ahora—Dios sabe,—cuando podrá realizarse, apesar de la necesidad de él, pues el Príncipe será una hermosa arteria del comercio, una rambla, en pequeño, como las de Barcelona, pero en ningun modo paseo capaz é higiénico ni recreativo.

Pero así lo ha querido nuestro Ayuntamiento.

Calle de Valencia.

Desde hace lo menos tres años, veniamos reclamando la necesidad de que nuestro Municipio abriese una calle que comunicara á la capital con la Estación, para que no se diese el vergonzoso espectáculo, como—al fin se dió y se está dando,—de que al comenzarse á explotar nuestro ansiado ferrocarril, la soñada áncora de salvación, tuviese que ir y venir la gente por tortuosos é inmundos callejones, impropio camino para un pueblo que tanto batalló por su redención.

El año pasado por esta misma época, siendo á la sazón alcalde el Sr. Verdejo, á quien hay que reconocerle en este asunto tan buena voluntad, como mala suerte, se decidió á emprender dicha mejora atendiendo nuestros justos y cuotidianos ruegos.

Encariñose con este proyecto de continuación de la calle de Valencia y llegó hasta tener concertados á la mayor parte de los terratenientes.

Pero este proyecto de calle de Valencia, que no tenia las ventajas del anterior, reunia graves defectos, como eran su oblicuidad con el Paseo del Principe, ser muy costoso y estar su emplazamiento bastante retirado del centro de población.

Comprendió todas estas razones el Sr. Verdejo y este proyecto quedó sepultado para siempre.

Mendez-Nuñez.

Este es el último proyecto y no decimos definitivo, porque aún no las tenemos todas consigo, como vulgarmente se dice.

La asendereada mejora de la calle á la Estación en su *via crucis* fué aprobada el mes de Septiembre pasado por la calle de Mendez Nuñez.

No le pareció bien al Sr. Amat el proyecto del nuevo Paseo, cuya historia ya llevamos dicha, y estudiando nuevamente el asunto se ha proyectado una calle recta de 20 metros de anchura, con una plaza circular á su terminación de 70 metros y una trasversal desde esta última á la Estación de 25 metros de latitud.

Nosotros, cansados ya de tanto pedir la apertura de la calle de la Estación, hemos visto esta última solución sinó con júbilo, al menos como único medio de conseguir lo que tanto anhelamos.

No hemos de negar que la via vá á emplazarse en sitio céntrico, que tiene la ventaja de dejar los solares laterales regulares, pero en cambio nos deja sin paseo, porque una calle de 20 metros de latitud, no podrá ser nada más que calle.

Ahora lo necesario es, que al fin la veamos hecha, porque nos vá á suceder con esta via, lo que con el ferro-carril, que aun viendo circular los trenes, tememos no sea un sueño y no hermosa realidad cuyos beneficios tocamos.

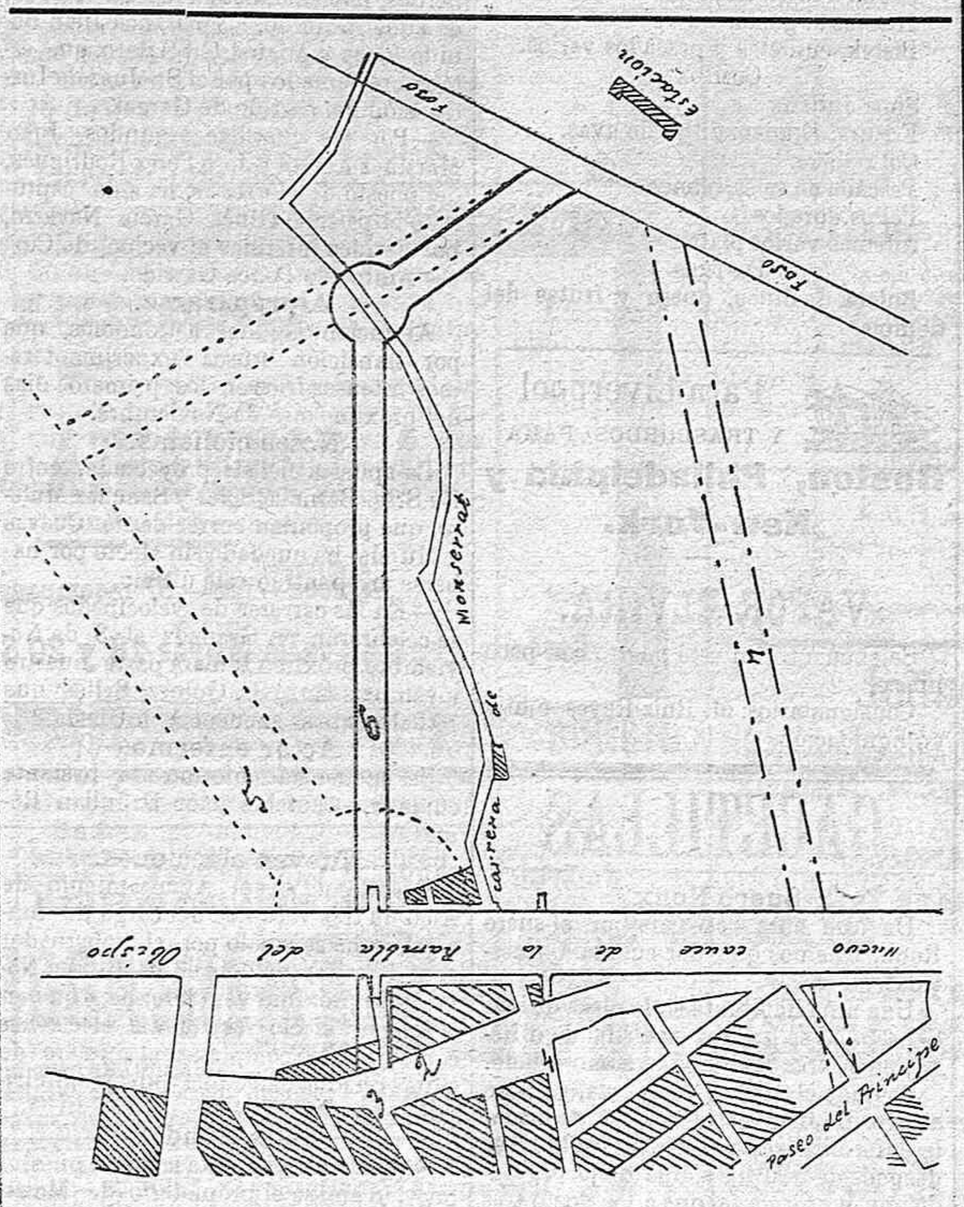

LA CALLE DE LA ESTACIÓN.

LA BELIGERANCIA

DE LOS INSURRECTOS.

Un periódico bien conexionado con el gobierno de los Estados-Unidos, el *Times* de Nueva-York, ha publicado recientemente un artículo, que merece ser notado.

En él empieza por reducir importancia al *meeting* en Chicago celebrado á favor de la insurrección de Cuba.

Esta reunión pública—dice el colega—presenta un aspecto raro é inesplicable. Desde luego, la mayoria de los americanos simpatiza con la insurrección, y desearia que los cubanos se independizasen.....; pero nuestra simpatía no llega al extremo de alquilar locales ó á permitirnos otra clase de gastos..... Por otra parte, una reunión de esa clase hubiera sido más natural en Nueva York que en Chicago, que no tiene relaciones comerciales directas con Cuba.

De lo cual se infiere naturalmente que el salón en que se verificó el *meeting* fué alquilado y pagados los demás gastos por representantes de los insurrectos cubanos, deseosos de propinarse una demostración más imponente que las que les dan los artículos de los periódicos.

Entrando en el aspecto internacional de la cuestión, el articulista del *Times* hace constar que una cosa es manifestar simpatias—contra lo cual nada tiene qué decir y hasta le parece razonable—y otra mucho más grave el que este gobierno vaya á reconocer la beligerancia de la insurrección. En esto sostiene, y con razón sobradísima, que el gobierno no puede proceder para dar gusto á los insurgentes, sinó en beneficio de su propio pueblo, y ateniéndose á los preceptos del derecho internacional.

Y después de citar la opinión del tratadista Wheaton, declara el colega que la insurrección de Cuba no llena ninguno de los requisitos que son indispensables para la beligerancia, no teniendo nada que pueda llamarse gobierno, capital, puerto, etc., y estando obligados los Estados-Unidos á llevar todas sus relaciones con Cuba por mediación del gobierno de España. «La ley internacional—dice el *Times*—no sanciona el reconocimiento de una aspiración. Cuando los insurgentes tengan un gobierno tan de hecho como el que tenian los confederados en 1861, entonces procederemos como procedieron Inglaterra y Francia. Hasta entonces solo podemos darles nuestas simpatias.»

El colega termina manifestando que el reconocimiento de la beligerencia sería perjudicial para la insurrección, pues daría á España el derecho de exigir al gobierno americano que impidiese el envio de todo contrabando de guerra á Cuba.

«Nuestro gobierno—termina—no puede sin faltar á sus compromisos internacionales, reconocer la beligerancia de la insurrección en el estado actual de ésta.

Por teléfono.

El pailebot que han apresado los insurrectos en Cuba, por cuya cáusa se ha seguido sumaria al teniente de navio señor Gallego, se llama «Dos de Mayo.»

***

Los insurrectos para atemorizar las poblaciones aseguran que se volarán todos los trenes; existe un grupo especial de dinamiteros cuya consigna es «Doña Anita».

***

Los ministros de Fomento y Ultramar Sres. Bosch y Castellano, han sido obsequiados con un banquete en Zaragoza.

Dichos señores han inaugurado el puente de hierro sobre el Ebro.

***

Los marinos del Ferrol han dirigido una carta á la prensa, declarándose agraviados por las ofensas dirigidas al general Carranza.

***

Telegrafian de Cadiz, que está á punto de volverse loca la esposa del teniente de navío Sr. Gallego, que mandaba el pailebot apresado por los insurrectos.

***

Los periódicos de Nueva-York, publican la constitución de la fantástica república cubana.

No contiene nada de particular el citado documento.

***

Se ha anunciado la celebración de tres *meetings* filibusteros en Washington, Boston y Wilmington.

Perfiles expresivos.

Leemos en *El Tiempo:*

«Un fusionista tiene hecha una relación de los *hijos de familia* de ministro que á estas fechas han alcanzado posiciones oficiales inamovibles, dotados con sueldos superiores á los que disfrutan los jueces de primera instancia y magistrados de fuera de Madrid.

Sería curiosa la lectura de esa lista.

Aunque todo el mundo se la sabe de memoria.

Ejemplo:

No hace mucho que un jóven inteligente y distinguido, porque ahora concluye la carrera, ha obtenido un cargo que será declarado inamovible, por el sencillo procedimiento de incluirle en la plantilla de un Consejo.

Pequeñeces son estas que en *Polonia* no tienen importancia.»

Dos catedráticos

Leemos en *El Noticiero* de Barcelona:

«Imparciales siempre, consignamos gustosos que la actitud del doctor de Buen, ateniéndose á los mandatos de sus superiores gerárquicos, evitando dar ocasión á incidentes ruidosos, manteniéndose en situación despejada y correcta, contrasta con la de otro catedrático, que sin cáusa ni motivo ha dejado su clase vacía yéndose á Zaragoza á perorar entre sus correligionarios.

Renazca la calma, vuelva el doctor de Buen á explicar su asignatura, si los motivos de la suspensión han desaparecido, siga sus trámites el expediente, etc.»

El catedrático que fué á Zaragoza, á que alude *El Noticiero*, es el carlista Sr. Feliú.

CARTA.

De una carta que le dirije su corresponsal desde Almería á nuestro querido colega *El Eco Minero*, de Linares, copiamos los siguientes párrafos:

«Estamos en pleno periodo de la campaña uvera y el puerto lleno de vapores que buscan este rico fruto para transportarlo á los mercados de Inglaterra y los Estados Unidos. La uva de embarque, es uno de los principales elementos de riqueza de esta provincia, y la cantidad crecida de mas de un millón de arrobas que se exporta, proporciona un ingreso de miles de libras esterlinas que, con los altos cambios sobre el extranjero, rinden mayor utilidad á los productores y comerciantes.

Existen algunos propietarios que ob-

tenen de sus parras una utilidad que pasa de quince y veinte mil duros.

Otra fuente de riqueza que posee y que mejorará el estado de los labradores y propietarios de las vegas, es el cultivo de la remolacha.

El magnífico ingenio de Monserrat, contruido para la fabricación del azucar de caña, cambió su maquinaria por la de remolacha; y ensayado este cultivo sin éxito hace cuatro años, vuelve á acometerse por una poderosa empresa catalana que ha comprado recientemente el Ingenio.

En verdad es lástima que esta hermosa vega, dotada de buenas tierras y abundantes aguas, se dedique al cultivo de la cebada que tan poco precio tiene, dada la depreciación de los cereales, que no recompensan los costos del cultivo. El agricultor tiene que variar y mejorar los productos sino quiere ser víctima de la ruina que sobre él se cierne.»

LO DE CUBA.

Detalles de la insurrecciòn

Sustituto.

Se dice que Mr. Springer, sustituirá al actual cónsul americano en la Habana Mr. Williams, que tenía la pretensión de que el Gobierno español le reconociera carácter diplomático, reclamación que ahora hace y sustenta Mr. Olney, sin comprender que la calidad de representantes diplomáticos solo puede ostentarse ante potestades soberanas é independientes, pero no ante una autoridad delegada, como lo es el Gobernador general de Cuba.

Mr. Williams es amigo de todos los laborantes, un hijo suyo tiene establecida en la Habana oficina pública y á eso obedecerá tal vez su sustitución.

Mr. Dupuy en Loma.

Nuestro representante en Nueva York cree que la insurrección decrecerá en cuanto empiecen las operaciones de guerra.

Dice que la Junta separatista está muy mal de fondos.

Añade que se encuentra satisfecho de la conducta del Gobierno de los Estados-Unidos: pero que no desconoce que hay elementos antiespañoles en el país y en la prensa. El Sr. Dupuy, califica de sueño el reconocimiento de la beligerancia por el Gobierno americano.

Constitución separatista.

La Junta superior de los separatistas, haciéndose ilusiones de dominar à los españoles, se *prepara* para si llega el *caso*.

Ha *compuesto* su constitución *de la República independiente de Cuba*, que ha publicado en los periódicos afectos á su cáusa.

Consta de 23 artículos.

El 11.º dice:

«Para tratar la paz con España será preciso:

Primero. La completa liberación é independencia de la Isla de Cuba.

Segundo. Que el tratado de paz sea ratificado por el Consejo supremo y por la asamblea de la república.

El art. 20 dice textualmente:

«Estarán exentos de toda contribuciòn, gravamen y carga, las propiedades, fincas ó industrias de los extranjeros residentes ó no residentes en la isla de Cuba que pertenezcan á paises que haya reconocido nuestra beligerancia.»

El art. 21 dice que el gobierno de la república cubana pagará las déudas de guerra.

Otro articulo establece el servicio militar obligatorio.

La Cartuja.

(Recuerdos de Granada)

Al pié de la *Golilla*, nombre de un montichuelo que tiende sus faldas hasta casi lindar con el camino que flanquea la casa de orates, en Granada, alza sus muros ennegrecidos por el tiempo el convento de cartujos que bajo la advocación de San Bruno mandó elevar en cumplimiento de una promesa el gran capitán D. Alonso Fernandez de Aguilar y de Córdoba.

Muchos y magníficos son los edificios de importancia con que cuenta la antígua *Iliberi-ben-Iliberis*, en los que se amontonan grandiosas reminiscencias del arte de otros siglos, desde el severo monumental hasta el gótico, desde el griego y bizantino hasta el árabe en todo su explendor; pero pocos aventajan en méritos al renombrado convento de la Cartuja, página severa y gloriosa de épocas grandes para España, tan grandes que aún flotan en nuestro alrededor imponiéndose al paso de los siglos y las costumbres.

Se entra á la Cartuja por una hermosa avenida que sombrean jóvenes castaños y altos álamos; llégase á la escalinata principal á cuyo piè se muestra un espacio cuadrangular ensolado con piedrecites menudas con las que se ha formado el escudo imperial de Cárlos I y la fecha *Año de 1620*, y de allí se pasa al salón de espera, lugar de recogimiento y severidad, donde empieza el alma á sentirse dominada por algo misterioso que resbala por aquellas blancas paredes que el paso de los años ha respetado.

La puerta de entrada está formada con tablones sacados del tronco de una parra, y prueba de ello los cien y cien cortes que los *touristas* han hecho en ella para convencerse.

A la derecha, un poco separada del edificio, está, casi en ruinas, la casa-celda del célebre maestro Antonio de Nebrija.

Las anchas crujias que iluminan altas claraboyas, muestran sus paredes adornadas con numerosos cuadros de gran mérito, obra del inolvidable artista Sanchez Cotán, entre los que sobresalen el del tribunal de frailes y el de los caballos que arrastran á un sentenciado.

Llégase despues al refectorio, donde hay una cruz pintada en la pared, con tal arte y maestria, que según declaración del cicerone, más de una vez las golondrinas han intentado pararse en ella, y pásase por último al altar mayor, al que se llega por una gran puerta cuyas hojas están formadas por magnífica ensambladura de pedacitos de plata, marfil, nacar y ébano. En el altar dejaron triste memoria de su paso las hordas francesas cuando recorrieron nuestra nación en 1808.

Las paredes de esta habitación estàn pintadas por Churriguera; el techo por Palomino y aún se conservan cuadros de Mora, Cano, Murillo y una cabeza de Cristo que dicen ser obra del divino Morales.

La sacristia es hermosa. Se entra por una puerta semejante á la que dá paso al altar mayor, y hay en ella grandes cajoneras tambien de ensambladura análoga. Tanto estas como las puertas fueron construidas por el cartujo Fray Diego José de Vazquez.

En el fondo hay un altar sobre el que descuella una magnífica escultura de San Bruno, obra de Mora, y la mesa es de mármol de Sierra Elvira y Málaga, de un jaspeado primoroso y de gran valor.

Quién haya visitado solo una vez la Cartuja, no olvidará jamás aquella obra del arte antiguo, explendente como pocas, que invita á elevar á Dios el pensamiento y recrearse en él embriagado el espíritu por inefables deefallecimientos de eterna dulcedumbre.

Bien haya la gentil ciudad de los Almahares y los Abenhumeyas, que aún levanta su aurífera diadema alicatada.

Bien haya la gran firma que el inmortal Herrera dejó para asombro y veneración de las edades posteriores, en las anchas paredes de la Cartuja.

Ramòn Blasco Segado.

ACTUALIDADES.

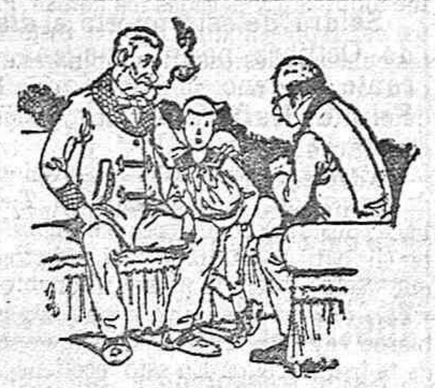

Con franqueza...

—Vamos á ver, D. Emeterio ¿cree usted que nuestro partido hace bien desamparándonos tanto?

—¡Hombre...!

—No hay hombre que valga. Dígame con franqueza ¿pueden exigirnos votos y sacrificios, los que no nos dan destinos?

—Repare, D. Antonio querido, que Vd. solo, tiene diez empleados colocados; que en el Ayuntamiento han hecho un *hueco* para Vd., que en las oficinas de Hacienda, en las del Gobierno, en...

—Eso es poco.

—Pero ¿y en la Junta de Obras del Puerto?

—Nada, eso no vale nada. Repare Vd. que aún tengo á este *chico* sin colocar, que muy bien pudiera ser *municipal* ó *sereno* sin ejercicio.

—Hombre ¡por todos los Santos!

—¿De qué se asusta Vd? Lea Vd. lea Vd. *El Nacional*, que es la voz del partido... verá Vd. como dice que «le parecen muy pocos los conservadores colocados, pocos los liberales cesantes, menos aùn las organizaciones municipales y provinciales desbaratadas.»

—¡Pero eso, es demasiada franqueza..!

—Hombre, màs claro, ni agua!

LA PERLA.

Plaza de Flores número 4.—ALMERIA.

ALMUERZO PARA HOY DOMINGO.

Superior paella á la valenciana.

Callos á la malagueña.

Pescado en guiso y frito.

Bisteks, chuletas y riñones.

COMIDA DE 6 Á 8 DE LA NOCHE.

Sopa Puré de garbanzos.

Pescada á la bayonesa.

Ternera con guisantes.

Judias á la catalana.

Jamón trufado.

Vinos y postres variados. Dulce «Torta del Cielo.»

Se sirven cubiertos y raciones á domicilio.

H. DE LÓNDRES

6—Glorieta de San Pedro—6

Menú para hoy domingo 20 Octubre.

ALMUERZO (de 10 y ½ á 1.)

Rica paella á la valenciana.

Huevos al gusto.

Bacalao á la vizcaina.

Pescada frita.

Pollo con tomates.

Bistek, chuletas y criadillas.

Queso, Valdepeñas y postres varios.

COMIDA (de 6 á 8 de la noche.)

Sopa rabo de buey.

Pescada con guisantes.

Ternera asada con salsa holandesa.

Espinacas á la mayordoma.

Jamón trufado.

Dulce «Flan».

Quesos, postres y Valdepeñas.

Se sirven comidas y raciones á domicilio.

Hospedaje Pavía

Octubre 20.—Menú para hoy.

ALMUERZO.

Paella á la valenciana.

Huevas al gusto.

Bistek, chuletas y pescados varios.

COMIDA.

Sopa Juliana.

Fritura: Empanadillas de aves.

Col rellena.

Pescada en salsa blanca.

Pollos dorados.

Además varios platos.

POSTRES.

Buleba de dulce, queso y frutas del tiempo.

Para Liverpool

Y TRASBORDOS PARA

Boston, Philadelphia y New-York.

VAPOR ELVIRA.

Se encuentra en este puerto con poco hueco.

Consignatarios: M. Ruiz Reyes é hijo en liquidación.

GACETILLAS

Suero Roux.

De otra cura realizada por el suero Roux, tenemos que dar cuenta á nuestros lectores.

Una niña habitante en la plaza de San Sebastián, se hallaba atacada de difteria, encontrándose en gravísimo estado.

Avisado el médico de la casa, nuestro amigo D. Juan Salvador, éste le hizo á la enfermita tres inyecciones, notándose después de la última, una mejoría grandísima, en forma tal que á los dos ó tres dias se encontraba la niña completamente curada.

Ya no se encuentran palabras con que ensalzar el nombre de Roux, que es digno de que se le corone por todo el mundo.

Todas las pruebas que hasta ahora se han hecho con el suero Roux en esta capital, han dado magníficos resultados.

Dimisión.

Ha dimitido el cargo de Director de Estudios de la Sociedad Económica de Amigos del País, de Granada, nuestro querido amigo y paisano el elocuente catedrático de aquella Universidad don Manuel Torres Campos.

La dimisión de éste obedece al incidente ocurrido entre él y el Sr. Arzobispo.

Nombramiento.

Ha sido nombrado oficial de quinta clase de la Intervención de Hacienda de esta provincia, D. Francisco Roig y Sanchez.

Premios de constancia.

La Dirección General de Carabineros, ha concedido premios de constancia á los siguientes individuos de esta comandancia:

De una peseta: Bartolomé La Cruz Toledo, Justo Varela Expósito y José Sanchez Sábio.—De cinco pesetas: Luís Ruiz Aguilera y Antonio Fuentes Lopez.—De 7'50: Juan Barreto Correa.—De 28'13: Alvaro Alejo Estevez.

Alumbrado de petróleo.

Hemos recibido la siguiente carta:

«Sr. Dr. de LA CRÓNICA MERIDIONAL.

Muy señor nuestro: Llamamos la atención de V. para que á su vez lo haga desde las columnas de su digno periódico, á ver si podemos conseguir que no se cometan tantos abusos como viene sufriendo el vecindario de este cuartel.

Es el caso, Sr. Director, que no sabemos quien será el contratista del alumbrado pùblico, pero sea el que fuese, tomará las perras que deba percibir por este contrato.

¿Por qué el Sr. Muley no le hace cumplir al contratista, que encienda los faroles de este barrio y que á las 8 de la noche estén encendidos, que nunca lo están?

De ello puede convencerse cuando quiera, dándose un paseo por el Llano del Puerto y demás calles del mismo barrio.

Somos de Vd. con la mayor consideración y aprecio s. s. q. s. m. b.,—*Los vecinos del puerto.*»

Tienen razón los firmantes. Todos los vecinos de los barrios donde hay instalados faroles de petróleo, se quejan del mal servicio del alumbrado.

¿Porqué no se pone remedio á ello, señores de la Comisión de alumbrado?

Audiencia Provincial.

Señalamiento para mañana en la Sección primera ante el Tribunal del Jurado:

Causa del Juzgado de Berja, seguida contra Santiago Arévalo, por homicidio.—Abogado, D. Rogelio Perez Garcia: procurador, D. José Rodriguez Valero.

Sesión.

La del Ayuntamiento no pudo ayer celebrarse por falta de número.

Mañana se celebrará de segunda citación.

Detenidos.

Por los guardias primeros Francisco Martinez Parra y José Navarro Fernandez, del puesto de la benemèrita de Tabernas, han sido detenidos en Gualla, de aquel término, los paisanos Juan Bonillo Plaza y Miguel Gil Artero, que estaban reclamados por el Sr. Juez de Instrucción del partido de Gergal.

—Por los guardias segundos Juan Martinez Acosta y José Perez Rodriguez, del puesto de Herrerías, ha sido capturado el paisano Ginés Garcia Navarro, por heridas inferidas al vecino de Cuevas Ambrosio Ponce Garrido.

A prepararse.

Anuncian algunos astrónomos, que por transición brusca experimentaremos intensos frios en los primeros dias del próximo mes de Noviembre.

Notas ciclistas.

La apuesta ciclista proyectada, entre los Sres. Bernabé Soler y Sanchez Mulero, que proponian correr desde Cuevas á Múrcia, ha quedado sin efecto por haberse arrepentido éste último.

—En las carreras de velocípedos que se celebrarán en Granada el 3 de Noviembre próximo tomará parte nuestro jovén paisano el Sr. Gomez Sellés que actualmente se encuentra en Ubeda.

Actor enfermo.

Se encuentra enfermo de bastante cuidado, el notable actor D. Julian Romea.

Nuevas elecciones.

Resultando en el Ayuntamiento de Alcudia tres vacantes del cargo de concejal, se ha señalado por el gobernador civil de esta provincia el dia 10 de Noviembre próximo venidero, para que en él tengan efecto las nuevas elecciones con objeto de completar el número de ediles que forman aquel concejo municipal.

Se le saluda.

Se encuentra en esta capital nuestro querido amigo el propietario de Motril D. Manuel Vicente.

Sociedad lirica.

Parece ser que se está organizando en esta capital una nueva sociedad cómico lírica, que cuenta ya con bastantes sócios y tiene á su frente una entendida persona que ha de formar seguramente un cuadro digno de alabanzas.

El nombre de la sociedad, según hemos entendido, será, con una pequeña reforma el de otra que daba función en el teatro Priecipal no hace mucho tiempo.

Telegrama detenido.

En la Estaciòn de Barcelona hay detenido un telegrama impuesto en Cuevas, á nombre de Tomás, sin otras señas, de cuyo interesado se desconoce el paradero.

Corsetera.

La acreditada corsetera Juana Navarro Aguilar, que venía establecida en el Paseo del Príncipe, se ha trasladado à la calle de Granada número 39.

Altercado.

Ayer mañana sostuvieron un vivo altercado en la Puerta de Purchena dos individuos de oficio mozos de cordel, propinándose varios golpes.

Por los agentes de la autoridad fueron amonestados enérgicamente, acabándose allí la cuestión por el pronto; pero como poco después intentaran repetir el altercado, fueron detenidos.

Buen viaje.

En el tren de esta tarde saldrá para Jaén, donde piensa pasar algunos dias, nuestro amigo el conocido óptico francés establecido en esta capital, Mr. Estrade Berdot, José.

¿Otra vez?

Nos han dicho que vuelven á venderse por las calles y cafés libritos obscenos, con lo que se causa un mal muy grave á los jóvenes, que son generalmente los que más compran dichos libelos.

Una vez más llamamos la atención de los agentes de la autoridad, para que averigüen la que haya de cierto y de ser así castiguen como es debido á los vendedores de las mencionadas obritas.

Nuestros aguardientes.

Sostenida la venta de los aguardientes que en nuestra provincia se fabrican, á cáusa de la poca demanda, los precios han sufrido pequeña variaciòn desde nuestra anterior revista.

Hè aquí las notas que hemos adquirido últimamente:

En la capital, de 46 á 48 pesetas el hectólitro.

En Canjayar, de 116 á 120 id. id.

En Gérgal, á 74 id. id.

En Velez-Rubio, de 54 á 55 id. id.

En Adra, de 97 á 100 id. id.

En Berja, de 88 á 90 id. id.

En Sorbas á 87'50 id. id.

En los demás puntos donde se fabrica, siguen las cotizaciones sin alteración.

D. José Baeza.

Refiriéndose á este apreciable paisano nuestro, con motivo de su reciente nombramiento de oficial en el ministerio de Marina, de que ayer nos ocupamos, dice SAN RAFAEL en *La Correspondencia Militar* lo siguiente, que con sumo gusto reproducimos:

«Es Baeza uno de los jefes más populares en su cuerpo, en el ministerio de Marina y entre sus numerosos amigos y conocidos.

Como militar, se ha batido bravamente en Cuba durante la anterior guerra y en las montañas del Norte, ganando sobre el campo de batalla las cruces rojas del Mérito Naval, las del Mérito Militar, el grado de comandante, el de teniente coronel de ejército, la medalla de Bilbao, la de Cuba, el dictado de benemérito de la pátria y otras distinciones que adornan su pecho, todo *por méritos de guerra*.

Como compañero, es el entusiasta que sueña con las grandezas y porvenir del desatendido y olvidado cuerpo en que sirve, dispuesto siempre al sacrificio por todo el que vista uniforme militar.

Mis plácemes, pues, al ministro que ha refrendado tan acertadísimo nombramiento.»

Los republicanos.

Esta noche á las siete celebrarán reunión en los salones altos del café Suizo, los republicanos progresistas de esta capital, para despachar varios asuntos pendientes y ocuparse de la marcha del partido.

Boda.

Ayer contrajeron los sagrados lazos matrimoniales en la capilla que en su casa posee el canónigo Maestrescuela de esta Catedral D. Antonio Nieto, el capitán de la Guardia civil de esta comandancia D. Cándido Rubio y la bella señorita D.ª Angeles Fernandez, hermana política de nuestro amigo el Comamdante primer jefe de la benemérita en esta provincicia, D. Rafael Mazeres Castell Ruiz.

Deseamos á los recien casados una eterna luna de miel.

Vuelco.

Anteayer tarde, viniendo de Agua-Dulce en un carruaje nuestro amigo don José Maria Ruiz acompañado de una de sus hermanas, volcó el vehículo á la bajada de un baden, resultando aquel con lijeras contusiones en un brazo.

La casualidad de ser el carruaje de los llamados *jardineras*, evitó que hubiese ocurrido mayor daño.

Apesar de sentir el percance, nos alegramos de que salieran salvos los viajeros.

Digno de elogios.

El guardia civil de esta Comandancia D. Francisco Almansa Martinez, ha dirigido una solicitud á la Reina pidiendo se le dé de baja en el cuerpo que sirve y de alta como soldado del ejército para su marcha á Cuba.

Merece los mayores elogios el Sr. Almansa por el acto que acaba de realizar, dando con esto pruebas de ser un buen militar y patriota.

Vapor de Orán.

Anteayer tarde despues de estar embarcados 167 pasajeros en el vapor *Esperanza*, se dió órden por el Director de Sanidad de que cesase el embarque porque era aquel el número de pasajeros que tenia señalado el buque, quedando sin poder hacerlo cerca de cien.

En vista de esto el armador de dicho buque ordenó que el pasaje fuese á tierra, pues el vapor ya no salia.

El *Numancia* salió ayer con rumbo á aquel puerto, conduciendo á su bordo todos los pasajeros que el dia anterior no pudieron marcharse.

¿Que pasa con los vapores que salen para Orán, que desde hace algunas semanas están ocurriendo algunos pequeños incidentes y se están dando órdenes y contra órdenes?

Se oyen ciertas cosas que dicen poco en favor de algunas personas.

Con todo esto quienes sale perdiendo son los pobres que tienen necesidad de

ir á tierra extranjera á buscar el sustento de sus familias.

Para Madrid.

Ha marchado para Madrid donde se halla su señora algo peor de la enfermedad que le aqueja, el abogado de este colegio D. Miguel Garcia Lopez.

La salud pública.

Durante la semana que hoy concluye, apenas si ha tenido alteración el estado de la salud, con relación á la anterior, pues continuaron presentándose el mismo número de casos de afecciones gastro-intestinales, acertuándose algún tanto los afectos catarrales del aparato respiratorio.

Las fiebres interminentes tuvieron un marcado decrecimiento y las congestiones viscerales, los reumatismos y las exacervaciones de los afectos crónicos, solo alcanzaron escasa importancia.

En los niños disminuyeron mucho los casos de tos *ferina* y siguieron presentándose algunos casos de viruela benigna, sarampión y difteria.

La mortalidad fué la de los tiempos normales.

Limosna á los pobres.

En celebración de haber curado de la enfermedad que ha sufrido hace poco su hijo Diego, hoy repartirá entre los pobres 200 libras de pan, en su domicilio calle del Espino n.º 20 (Barrio Alto) D. Joaquin Vicente del Aguila.

Dichas limosnas las dará su referido hijo, en propia mano, á los necesitados.

Es una acción meritoria la del señor Vicente, que se hace con ella digno de los mayores elogios.

SECCIÓN RELIGIOSA.

Dia 20.—Domingo XX después de Pentecostés. La Pureza de Ntra. Sra. la Santísima Virgen Maria. Stos. Juan Cancio cf., Reliciano ob. y mr., Máximo y Caprasto mrs., Sindulto cf., Irene, Marta y Saula vgs. y mrs.

Liturgia: La misa y oficio divino de San Juan Cancio confesor con rito doble color rojo.

Catedral: A las 9 prima, tercia, misa mayor, sexta y nona. Por la tarde á las 3 y media horas canónicas.

Misa de comunión á las 5 y media en el Hospital; á las 6 y media en la Purísima y Encarnación; á las 7 en las demás comunidades.

Misa, plática y comunión general: A las 8 en San Sebastián para la asociación del apostolado de la oración.

Misa mayor á las 8 en Santo Domingo y Hospital á las 8 y media en las demás iglesias.

Ejercicios del rosario en las comunidades después de la misa de comunión.

Visita de la Córte de María: Ntra. Señora de Belen en Santiago.

Juzgado municipal.

Dia 19.

NACIMIENTOS.

Rosa Diaz del Aguila, Alberto Garcia Alvarez, Jesús Granados Torres y Juan Valdivia.

DEFUNCIONES.

José Fenoy Plaza y Francisco Gasquez Rodriguez.

Sección maritima.

Nota de los buques entrados y despachados desde el dia 18 á las dos de la tarde hasta igual hora del 19.

ENTRADOS.

Vapor «Julius Cesar» de 538 tns., con fruta de Denia.

Id. «G. E, Wood», de 655 tns., con carga de Jávea.

Id. «Murcia», de 1.060 tns., con esparto de Aguilas.

Id. «Cabo Peñas», de 1.691 tns., con carga y 4 pasajeros de id.

Pailebot «Dolores», de 49 tns., con lastre de Garrucha.

Balandra «Maria», de 44 tns., con id. de id.

Queche «Masnou», de 78 tns., con efectos de Mazarrón.

Laud «Santo Tomás», de 30 tns., con lastre de Málaga.

DESPACHADOS.

Vapor «Julius Cesar» de 538 tns. con uva para Copenhague.

Id. «Elvira», de 1.139 tns., con uva para Liverpool.

Id. «G. E. Wood», de 655 tns., con uva para Londres.

Id. «Murcia». de 1.060 tns., con esparto para Kincardine.

Id. «Cabo Peñas», de 1.691 tns., con carga para Málaga.

TELEGRAMAS.

Venta de uva

Londres 18, 2'10 t.

Vapores «Kelly» y «Dekke»; castizas de 5[3 á 8[; Carlos O. 15[; Manolico, 15[; Arance, 16[6; Eusebio, 17[; Ros, 11[6; Ana, 12[6; Rovira, 10[; Martinez, 11[; Abad, 13[6; Unión, 13[; Victoria, 14[6; Cam, 20[; demás retirados.

Valderrama.

LA EPILEPSIA O ACCIDENTES NERVIOSOS

y todas las afecciones nerviosas se curan radicalmente con las **pastillas antiepilépticas de Ochoa** **PROSPECTOS GRATIS** en las farmacias de Borrell Hermanos, Puerta del Sol, 5; Sres. de Moreno Miquel, Arenal, 2; M. Garcia, Capellanes, 1; Hernández Hermano, Aduana, 8.—De venta en las principales farmacias de España, Islas Baleares, Canarias, Cuba, Puerto Rico, México, Filipinas y Portugal.

UNA PRUEBA DE LA EFICACIA DE ESTE MEDICAMENTO.

El gobierno de **Portugal** ha prohibido la entrada de específicos extranjeros; mas como en dicha nación se encuentran muchos enfermos siguiendo este tratamiento, han solicitado de su gobierno la importación de las pastillas antiepilépticas de **OCHOA**, probando que es el único tratamiento, sobre los muchos que han empleado, que llena sus esperanzas y les devuelve la salud. **LA IMPORTACION HA SIDO PERMITIDA.**

Depósito en Almería: Farmacia de D. Juan Vivas Perez.

De nuestro servicio especial

De la mañana

Campamento cojido.

Madrid 19, 11 m.

Comunican de Cuba que tres columnas combinadas de nuestras tropas, se han apoderado del importante campamento de Candoneras, causando á los insurrectos cuatro muertos.

Además se les ocuparon por los soldados 200 caballos y bastantes pertrechos de guerra.

Los tripulantes del pailebot.

[A las 11'45 m.]

Han llegado á la Habana el comandante y tripulantes del pailebot que apresaron los insurrectos cubanos hace varios dias.

Mañana se celebrará el Consejo de guerra sumarísimo contra dichos marinos.

Otro encuentro en Cuba.

(A las 12'30 m.)

De un nuevo encuentro ocurrido en Cuba entre nuestras tropas y los filibusteros, dan cuenta los telegramas recibidos de la Habana.

El cabecilla Cruz se hallaba parapetado con gran número de insurrectos en el sitio llamado los Algodones, sosteniéndose un rudo combate del que resultó moribundo dicho cabecilla.

De la noche

Abordaje.

Madrid 19, 9 n.

Se ha recibido un despacho de El Cairo, comunicando haber ocurrido en aquellas aguas un abordaje, yéndose á pique un vapor, ahogándose cincuenta personas.

Se han presenciado—añade el telegrama—escenas horribles.

Venta de la Isla de Cuba.

(A las 9'35 n.)

«El Figaro» aconseja la venta de la isla de Cuba en 300 millones de pesos, con la garantia de un sindicato americano.

El Sr. Cánovas ha manifestado sobre esto, que es una de tantas fantasias como ahora se suceden.

Romero Robledo.

(A las 10 n.)

El mártes llegará á esta Córte con objeto de asistir al Consejo de ministros que se celebre, el Sr. Romero Robledo.

Bolsa.

4 por 100 interior, 68-65.
4 por 100 exterior, 78-80.
4 por 100 amortizable, 81-20.
Londres á la vista, 29-51.
París á la vista, 16-80.

Conferencia.

(A las 10'30 n.)

Han celebrado una conferencia los Sres. Duque de Tetuan, Azcárraga y Cánovas sobre las cuestiones de Cuba, conviniendo los términos en que han de contestar á las cartas que se recibieron del general Martinez Campos.

Sensación.

(A las 11 n.)

Dicen de Lóndres que ha causado gran sensación en aquella capital que los periódicos órganos del gobierno americano, hayan recomendado la acción de la República en el centro Sur de América para reconocer en tiempo oportuno la beligerancia de los insurrectos.—Perpen.

Fábrica de abonos artificiales

EN LAS HORTICHUELAS DE ENIX.

GUANO DULCE

La clase de guano dulce anunciada antes, se expende en la fábrica y depósitos de los pueblos. En Almería D. José Villegas Perez.

VAPORES A LA CARGA.

Linea de vapores NORUEGOS.

El vapor **JULIUS CESAR** llegará á este puerto del 15 al 20 del corriente para tomar solo 800 á 1.000 barriles para Cristiania, Copenhague y demás puertos del Báltico. Fletes corridos para Gothemburgo, Stokolmo, Helsemburgo, San Petersburgo, etc., etc. También admite cargo para Hamburgo con trasbordo en Gothemburgo al flete corriente.

Los señores cargadores que deseen cargar se servirán pedir informes á José Rodriguez Calvache.

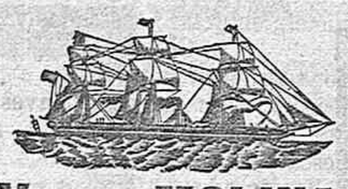

Vapor MOLINA,

PARA LONDRES.

Llegará el domingo 20, despachándose el mismo dia directo.

Hueco 3.000 barriles.

Se despachan por Spencer y Róda.

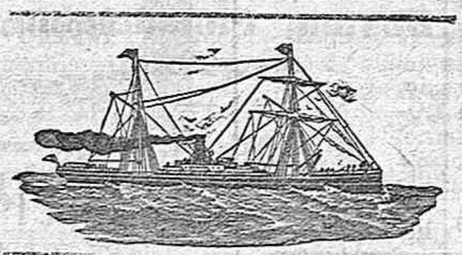

DIRECTO A NUEVA-YORK.

Los siguientes vapores son los que han de llegar en lo que resta de temporada para tomar barriles:

Peconic

estará aquí el 20 del corriente con hueco de 9.000 barriles.

Pawnee

estará aquí el 25 del corriente con hueco de 8.000 barriles.

Pontiac

estará aquí el 28 del corriente con hueco de 10.000 barriles.

Pocahontas

estará aquí el 5 de Noviembre con hueco de 6.000 barriles.

Su agente, M. BERJON.

Linea de Wilson.

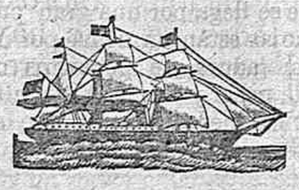

Vapores fruteros directos para HULL.

Servicio regular entre Almeria y Hull.

Llegará á este puerto para el de Hull un vapor cada semana con hueco de 3.000 barriles.

Se despacha por su Agente *Ricardo Jimenez en liquidación.*

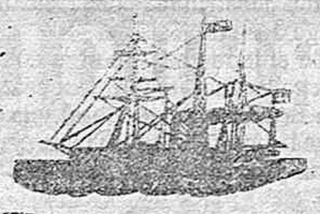

El magnifico vapor

Martos,

saldrá de este puerto el dia 23 para Alicante, Valencia, Barcelona, Cette y Marsella.

Consignatario Luis Campos

Admite carga y pasajeros.

Vapor Nuevo Valencia

Saldrá de este puerto el dia 24 de Octubre para Cartagena, Alicante, Valencia, Barcelona, San Feliu de Guixols, Palamós, Cette y Marsella.

Admite carga y pasageros.

Consignatario, Luis Campos, Virgen del Mar número 1.

Instituto de vacunación

Se ha trasladado á la calle de las Tiendas, botica de la señora Viuda de Vivas.

Horas de vacunación y revacunación directa de ternera, de una á cuatro todos los dias.

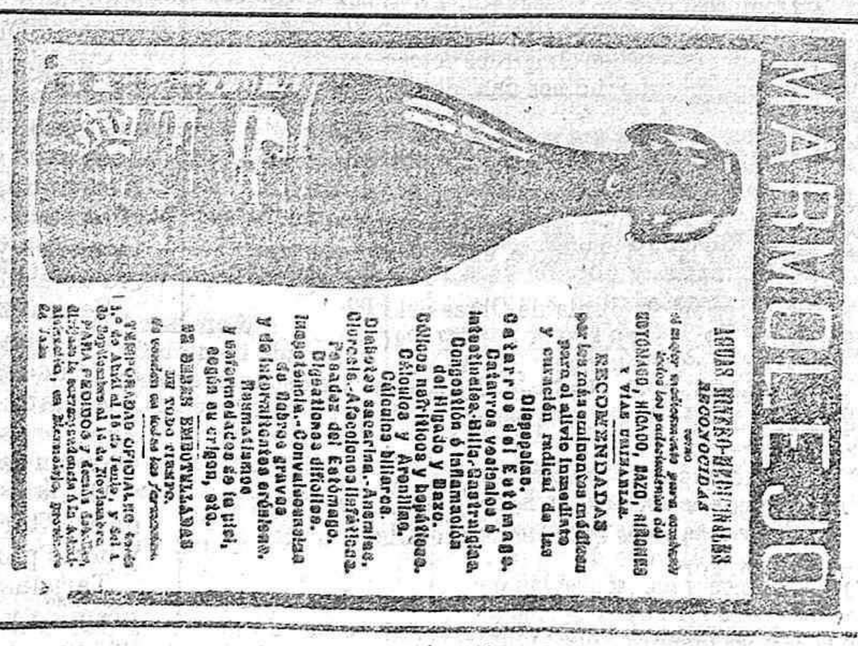

COMISIONES,

CONSIGNACIONES Y TRÁNSITOS

TRANSPORTES GENERALES MARITIMOS Y TERRESTRES,

RONCO Y DIAZ.

ALMERIA.

A mis amigos los parraleros.

Voy á pedir alambre galvanizado superior á la fábrica de Bélgica Como comprendereis, nos resultará más económico. Si alguno desea asociarse, remita pronto la nota de los quintales y el número al que suscribe, calle de Reyes Católicos, 28.—*José Ramón Eraso.*

PRECIOS DEL QUINTAL.

Núm. 7.	Calebrador inglés	18'50 P
» 8.	»	»	19'75 »
» 10.	»	»	21'50 »
» 14.	»	»	23'50 »

ACADEMIA

de comercio y carreras especiales

Matemáticas superiores para ingenieros civiles y militares. Idiomas inglés, francés, aleman é italiano.

Director: D. ANSELMO GIL.

CALDERÓN, 20.

Muebles hechos

de todas clases procedentes de Granada se hallan á la venta en la calle de la Glorieta, donde estuvieron las oficinas de Correos y Telégrafos.

En este establecimiento hallarán los bastantes para instalar una casa en las condiciones que deseen y economia posible en los precios. Tambien se venden colgaduras en las mismas condiciones.

MODISTA. SE HA ESTABLECIDO en esta capital en la calle de la Almedina núm. 39, Eugenia Puga Chafino, profesora en corte procedente de Barcelona, que confecciona toda clase de prendas con arreglo á los últimos figurines.

Se alquila

un piso bajo en 30 pesetas. En esta imprenta darán razón.

SUBASTA.

El dia 24 del corriente á la una de su tarde, se procederá á la venta en pública subasta, en las oficinas de esta Régia Agencia Consular de Italia, sita en la calle del Arsenal, del Brick-barca italiano nombrado «Principia Teresa», de la matrícula de Nápoles, de porte de 349'23 toneladas de registro, cuyo buque se encuentra fondeado en este puerto. La venta tendrá lugar con arreglo al pliego de condiciones que se haya de manifiesto en dichas oficinas.

El Régio Agente Consular de Italia, *Francisco Roda.*

VIZCAINO DENTISTA

Rambla de Alfareros 3, principal, esquina á puerta de Purchena

Dentaduras á precios económicos

VINOS DE LAS BODEGAS

DE

D. MANUEL MONDINA.

Depósito en Almería, Granada 20.

Tinto Cariñena, arroba pesetas		8
Blanco tipo Albuñol	»	8
» añejo.	»	12'50

Los pedidos se sirven á domicilio, francos de porte.

Se alquilan

dos pisos amueblados, uno en la calle de la Reina y otro en la del Teatro número 14.

Para informes D. Antonio Gomez, calle de la Reina número 12.

Guano humano.

Especial para toda clase de cultivos, á 4 pesetas los 100 kilos.

Domingo Fernandez, plaza de San Sebastián.

Sulfato de cobre

CLASE SIN RIVAL, DE LA

C.ª Rio - Tinto, Limited.

Agentes generales exclusivos para España y Extranjero.

Thomás Morrison y Compañía

66—PESCADORES—66

Almeria.

Curación radical de la gota y de toda clase de **dolores reumáticos por crónicos** que sean, con el *Tratamiento inglés, uso externo. Depurativo Vegetal* y el bálsamo **salo-fenolado Alarcón de Marbella de alivio momentáneo.** Estos medicamentos se hallan de venta con *instrucciones claras y precisas.* Por mayor, M. Garcia, Madrid y principales farmacias.

Vinos finos

de R. Lopez de Heredia y Compª

HARO [Rioja].

Representante en Almería y su provincia, D. Francisco Cruz Ferrer.

"DEL DICHO AL HECHO HAY GRAN TRECHO."

No porque alguien diga que su preparado es "tan bueno como" ó "más barato que" la Emulsión de Scott, debe el paciente dar oido á sus argumentos y jugar con su salud. La Emulsión de Scott es la original; única recomendada por los principales facultativos y Academias de Medicina. El nombre **SCOTT** es garantía de la pureza de ingredientes y de la perfección del conjunto. Exíjase la **Emulsión de Scott** y rechácese todo frasco que no sea de la de **Scott** con la etiqueta del hombre cargando un bacalao. Todo frasco que carezca de esa etiqueta es falsificado ó imitado. La

Emulsión de Scott

de aceite de hígado de bacalao con hipofosfitos de cal y de sosa es el remedio más adecuado para curar la Tísis, Escrófula, Anémia, Extenuación, Clorosis, Raquitismo, y todas las enfermedades en que haya Debilidad y Pérdida de Carnes y Fuerzas. Procúrese en todas las Farmacias y Droguerías.

SCOTT y BOWNE, Químicos, Nueva York.

FAJAS.

Doña Carmen Aguilar, profesora en la construcción de fajas medicinales para señoras, con motivo de enfermedades de la matriz, exceso de abdómen, vientres descolgados y abortos, autorizada por los facultativos de esta ciudad y los de Sevilla.

Habita calle del Arco número 1 plaza de Careaga.

Lotería Amsterdam

Interesándose á cualquiera de los valores públicos del Banco **Hollandsche Credietbank, en Amsterdam** (Holanda), se consiguen premios desde 100 francos hasta 600.000 pagados en oro.

Su apoderado en esta D. Francisco Rodriguez.

Darán razón calle Marin 3.

GUANO

ESPECIAL PARA

Remolacha.

Depósito: Calle Pescadores.

ALMERIA.

El políglota.

Academia de inglés, francés é italiano.

PROF. BROCCA.

Saida 6.

LA IMPRENTA de Alvarez se ha trasladado á la calle de Marin, 8 y 10.

Ginerés y Serralta.

ALMERÍA

AGENCIA DE ADUANAS

Comisiones, Consignaciones y Tránsitos.

DESPACHO DE BUQUES—PUERTO 68. *Teléfono núm. 40*

Establecimiento de óptica

DE

ESTRADEBERDOT JOSÉ

TIENDAS, 2.

MAS REBAJA DE PRÈCIOS, VERDAD.

Fijarse bien y leerlo dos veces y conoceréis los nuevos précios que à continuación se ofrecen:

Gafas y lentes de acero y nikel con cristales de roca á 5, 6, 8 y 9 pesetas el par.

Gafas y lentes de plata con cristales de roca, á 10, 11'50 y 13'50 pesetas el par.

Gafas y quevedos con armaduras muy superiores de nikel con cristales piriscópicos legítimos cobalto, á 8 y 10 pesetas el par.

Extraordinario surtido de lentes en diferentes formas, montados al aire con cristales de miopia muy finos y elegantes al precio de 4, 5 y 6 pesetas el par.

Gafas y quevedos para vista cansada desde el précio ínfimo de 1, 2, 3, 4 y 6 pesetas el par.

Gafas y quevedos con cristales de miope muy finos con armaduras de acero de patillas, formando cuerda y otras á 4, 6 y 8 pesetas el par.

Gafas y quevedos con cristales ahumados, planos y abombados propios para evitar los rayos del sol, desde una peseta y lentes desde 1,50, 2, 2,50, 3, 4, 6, 7 y 8 pesetas el par; idem idem con cristales trabajados para restablecer las vistas enfermas, á 8, 9 y 10 pesetas una.

Completo surtido de armaduras en lentes y gafas de oro, de 9, 14 y 18 quilates, desde 18 á 45 pesetas uno.

Termómetros clínicos de máxima y de minutos á 3,50, 4,25 y 5,50 pesetas uno, probados y vendidos con certificado. Buenos anteojos de larga vistas desde 9 pesetas á 60 uno. Buenos gemelos para teatro desde 6 pesetas á 50 uno. Idem id. para campo y marino, desde 18 pesetas á 125 uno.

Estrade-Berdot José.

ALMERIA.
Imprenta de LA CRÓNICA MERIDIONAL

CÁPSULAS EUPÉPTICAS DE MORRHUOL

PRINCIPIO ACTIVO DEL ACEITE DE HIGADO DE BACALAO

DEL Dr PIZÁ

PRIMER PREPARADOR ESPAÑOL DE DICHO MEDICAMENTO

Premiado con MEDALLAS de ORO en la Exposición Universal de Barcelona de 1888 y en la Exposición Concurso de París de 1895.

El **Morrhuol** contiene todos los principios primitivos del aceite de hígado de bacalao; obra más rápidamente que el aceite. Las experiencias efectuadas en los hospitales y por acreditados médicos, en su clientela, han demostrado que el **MORRHUOL** es mucho más eficaz que el aceite y las emulsiones del mismo contra la tisis pulmonar, reumatismo crónico y nudoso, raquitismo, escrófula, linfatismo y estado caquéctico en general. No contiene el MORRHUOL grasa alguna; puede tomarse en verano lo mismo que en invierno. 10 reales frasco. 12 frascos 96 reales. De venta al por mayor y menor: farmacia del autor, Plaza del Pino, 6, Barcelona, y principales de España y América.

CHOCOLATES Y CAFES DE LA COMPAÑIA COLONIAL.

Tapioca—Tes— 37 recompensas industriales.

Depósito general: calle Mayor 18 y 20 Sucursal: Montera 8, Madrid

LA GRESHAM

Compañía inglesa de

seguros sobre la vida.

(The Gresham Life Assurance Society, Ld.)

FUNDADA EN LONDRES EN 1848

Establecida legalmente en España 1882

Activo en 31 Diciembre 1894	Pt. 138.416.475
Fondos de seguros sobre la vida y rentas vitalicias. .	» 131.033.025
Ingresos en 1894 por primas, rentas, intereses, etc. . .	» 25.319.668
Cantidades pagadas á tenedores de Pólizas..	» 304.342.575

Esta Compañía, la más importante de las Sociedades de Seguros inglesas que operan en el Continente, ofrece además de sólidas garantías, excepcionales ventajas á sus Asegurados, en contratos redactados con claridad y libres de restricciones innecesarias.

Pólizas indisputables
Beneficios capitalizados
Primas muy moderadas

Con la participación en el 90 por 100 de los beneficios, los Asegurados en esta Compañía gozan de todas las ventajas que les podria ofrecer una Sociedad mútua sin estar sujetos á sus responsabilidades.

La Gresham tiene constituido el depósito exigido por las leyes fiscales vigentes como garantía para sus asegurados en España.

DIRECCIÓN DE LA SUCURSAL DE ESPAÑA:
calle Alcalá, 23 dupl.-MADRID

DIRECTORES: (Sr. D. José Alguer / (Sr. D. Guillermo E. Dunn.

OFICINAS EN (*Barcelona*: Rambla del Centro, 6 / (*Málaga*: Marqués de Larios, 4.

Delegado en Almeria: *Sr. D. Trinidad Gimenez*, Calderón, 6.

Tónico-genitales del DR. MORALES

Célebres píldoras para la completa y segura curación de la **IMPOTENCIA** debilidad, espermatorrea y esterilidad.

Cuentan 27 años de éxitos y son el asombro de los enfermos que las emplean. Principales boticas, á 30 reales caja, y se remiten por correo á todas partes.—Doctor Morales. Carretas, 39.— Madrid.

En Almería, farmacia de Vives Perez.

ENFERMEDADES DE ESTOMAGO

PASTILLAS y POLVOS

PATERSON

con BISMUTHO y MAGNESIA

Recomendados contra las Afecciones del Estómago, Falta de Apetito, Digestiones laboriosas, Acedias, Vómitos, Eructos, y Cólicos; regularizan las Funciones del Estómago y de los Intestinos.

Exigir en el rotulo la firma de J. FAVARD.

Adh. DETHAN, Farmacéutico en PARIS

Bazar Español

Especialidad en muebles, sillería alemana tapicería, y objetos para regalos, lámparas y juguetes.

PRADOS ERMHANOS.

ALLEN GRANADA 21 Y LUIS DE VELÁZQUEZ.

Málaga.

Los Sres. Prados remiten nota de precios á provincias y se encargan de la construcción de toda especie de mobiliario y obra en cargos

2 GLORIETA DE SPEDRO 2 ALMERÍA

LIBRERÍA SUCURSAL

de la Viuda de Hernando y C.ª

En piel de Australia, Rusia, Marfil y Concha, se ha recibido un magnífico surtido de Devocionalos, alta novedad que han de llamar la atención por su elegancia y baratura, y satisfacer el mas delicado gusto.

Estuches con Devocionario, Targetero y libro de memorias, propios para regalo.

Obras de texto para Universidades, Institutos, Seminarios, Escuelas Normales y de instrucción primaria.

Misales romanos, Breviarios, Diurnos y Semaneros. Material completo de Escuelas y Academias de Dibujo.

Suscrición permanente á los programas contestados que para las oposiciones á Escuelas de ambos sexos está editando la casa de Hernando, á todas lsa obras de la Biblioteca Jurídica de la casa de Góngora y al Armario del comercio de esta provincia.

Se realizan cuatro millones de sobres, en colores, papel pergamino, clase extra, desde tres ácinco pesetas millar. Papel «fin de siglo en lujosas cajas, sobres de todas clases y esquelas mortuorias.

Ultimos adelantos en objetos de escritorio, lápices de capricho y porta plumas con fotografía.

Tarjetas de lujo, de felicitación, premios y registros para Devocionarios, en marfil, seda, goma y cartulina, medallas, rosarios y oleografías

Papel de seda y cartulinas de todas clases y colores y material completo para encuadernaciones-

TODO A PRECIOS EXTRAORDINARIAMENTE ECONOMICO

2—Gloriea de San Pedro—2.

EL RECREO

Establecimiento de baños de mar templados y frios.

Ya se han terminado las obras de este precioso balneario, montado á la altura de los primeros en su clase. El ámplio salón para los templados, los salones de los baños generales de caballeros y señoras con las duchas de agua dulce para despues del baño, el restaurant, café y billares, los jardines de la entrada, la comodidad de poder se bañar á la sombra, por estar convenientemente cubiertas las habitaciones y la parte de mar suficiente para los bañistas, las seguridades que ofre en la multitud de cuerdas dispuestas especialmente para estar cojidos durante el baño, el agua tan cristalina que hasta pueden contarse los granos de arena del fondo, por hallarse situado en el Malecón frente á la entrada del espacioso puerto; forma un conjunto de comodidad y seguridad para toda clase de bañistas, que no tiene rival.

Visitar el establecimiento y os conformareis que está inmejorable

Colegio de San Luis Gonzaga,

dirigido por D. Rafael Bedmar.

Este centro comprende la Instrucción primaria en sus tres grados, párvulos, elemental y superior, repaso de 2.ª enseñanza, con clases especiales de francés, contabilidad mercantil y de adorno.

Los honorarios son sumamente módicos. Para más detalles pueden dirigirse al Director.

Se dan lecciones á domicilio de todas las asignaturas que comprende este plan de enseñonza.

ACADEMIA DE 2.ª ENSEÑANZA

DIRIGIDA POR EL PROFESOR

D. Tomàs Alonso Lopez.

Clases especiales de francés y Matemáticas.

Trajano 3, principal.

PEDIR EN TODO EL MUNDO LAS AGUAS DE CARABAÑA

Purgantes, depurativas, antibiliosas, antiherpéticas, antiescrofulosas y antiséptica Una peseta botella.

Gran depurativo, únicas en el consumo.—Ventas farmacias y droguerías.

¡EL PREPARADO MÁS NOTABLE Y ÚTIL DEL MUNDO!

CITRATO DE MAGNESIA EFERVESCENTE DE KING

La primera introducida en Europa. Ha merecido la aprobación de los más eminentes médicos de Europa el patrocinio de las Familias Reales, y el uso de todas las clases.

El **Citrato de magnesia efervescente King**, es indispensable en todas las familias, pues como purgante no tiene rival, no irrita, ni produce dolores de ninguna clase, siendo muy indicado para purificar la sangre, para las enfermedades de la piel, jaqueca periódica, mareo, digestiones difíciles, etc., resultando un delicioso refrescante tomado en dosis reducida, y un gran preservativo para las enfermedades epidémicas.

Se previene al público que se fije si el nombre de **W. W. King** está impreso en el envoltorio amarillo, además del precinto de colores con la firma del inventor, sin la cual no es genuino.

DE VENTA EN TODAS LAS FARMACIAS Y DROGUERIAS

AGENTE GENERAL EN ESPAÑA Y PORTUGAL: A. ROS PUJATÓ. — BARCELONA