AÑO LXXXV. Núm. 29.724

Sábado 31 de Marzo de 1934

:-:DIRECCION:-: Y REDACCION Conde de Cárdenas, 18

APARTADO NÚM. 80

DIARIO DE CORDOBA

ADMINISTRACION E IMPRENTA García Lovera, núm. 20

TELÉFONO NÚM. 1248

PERIODICO INDEPENDIENTE. DECANO DE LA PRENSA CORDOBESA

Suscripción (Pago adelantado): En Andalucía, 6 ptas. trimestre.—Resto de España, 7'50.—Extranjero, 15.—Número suelto: DIEZ céntimos.

DIRECCION TELEGRÁFICA: DIARIO

DIARIO DE LA MAÑANA, ULTIMAS NOTICIAS DE LA MADRUGADA

FRANQUEO CONCERTADO

Madrid día por día

Un alto en el camino

En el Teatro Beatriz, aristocrático coliseo al que el buen madrileño ha calificado del teatro de provincias más próximo a Madrid se ha despedido la Compañía de Irene López de Heredia y Mariano Asquerino, rindiendo homenaje al buen autor Francisco Serrano Anguita con motivo del exito de su comedia "El Rio dormido". Tomaron parte en este homenaje el ilustre escritor y orador elegante y elocuente Felipe Sassone, el recitador González Marín y el ilustre dramaturgo internacional don Jacinto Benavente.

El "padrecito" fue acogido con una encendida ovación. Su charla matizada de ingenio y de ironía fue, como todas las suyas, dechado del bien decir y del mejor pensar. Su estilete ironista rasgó, con delicado matiz la idiosincracia del público español. No cree don Jacinto en la crisis de autores que el público señala si se compara con el estado actual de la dramaturgia del mundo. El público, al decir del ilustre autor, patea a los autores con ensañamiento porque considera que sus obras no responden al ritmo inteligente del teatro europeo y sin embargo, este mismo público, al convertirse en masa ciudadana no ha proporcionado a nuestro anecdotario el caso de "patear", en toda la extension de la palabra, a ningún ministro ni concejal cuyas "obras" claramente deleznables no han respondido tampoco al ritmo inteligente de la gubernamentalidad. Lo menos, que en justicia, pueden ambicionar los autores es una igualdad de trato. Dijo más don Jacinto, dijo, que los que están siempre a vueltas con Ibsen, Bernadr Shaw, Strimber, etc., y lamentan que *nuestros ingenios no los imiten en España debieran pensar que el público* español no se acomodaría a *sus normas* psicológicas tan fácilmente como los de otros países ya que las latitudes y las culturas son distintas.

Don Jacinto afiló el punzón de su ironía relacionando la dramática escenificada con el dramatismo que todos interpretamos en la vida sacando la consecuencia de que los espectadores no están en relación directa cuando juzgan la comedia de un autor a cuando interpretan la farsa ciudadana. Como jueces son agrios y violentos y como intérpretes transforman su acritud en mecanismo de muñecos.

En realidad España, está dividida en dos grandes sectores, el sector que contempla el espectáculo y el sector que interpreta el espectáculo, resultando al final, que el autor como ciudadano es el único que se defiende de su calidad de unidad en el número de la manada. De esa manada, violenta y agresiva que en Barcelona cuatro días antes incendió la tumba de Maciá que cuatro días después pisoteó la bandera de España. En realidad para estos procedimientos, el público, la masa, el espíritu ciudadano debiera mostrarse tan enérgico en la repulsa como se muestra desde una butaca para juzgar una comedia que no les satisface.

Pero por lo visto en la dualidad de todo individuo, como espectador o coco intérprete no rige el mismo sentido ético o estético para juzgar y para que le juzguen. Nos hallamos en un sistema geométrico de líneas paralelas que no podrán encontrarse nunca en un vértice razonable. Nos encontramos sencillamente en que para razonar tenemos que convertirnos en segmentos de paralelas comprendidos entre paralelas. Geométricamente los segmentos son iguales y sin embargo, prácticamente y en el terreno de las sugerencias disquisitorias las dualidades van en direcciones opuestas.

Entre todo lo violento y todo lo anormal que subraya nuestra vida política siempre cae bien uno de estos homenajes en que el "padrecito" enciende en fogaratas su ingenio y al deslumbrarnos con la luminaria potentísima de su intelecto, nos hace pensar. Pensar es siempre un alto en el camino de los espectadores y de los intérpretes que no saben bien de dónde vienen ni a dónde van...

Joaquín Romero-Marchent

(Prohibida la reproducción)

Flores de Sierra Morena

POESIAS

POR RICARDO DE MONTIS Y ROMERO

UN TOMO

PRECIO: 5 PESETAS

De venta en la Librería Luque y en la Administración del DIARIO DE CORDOBA

La Semana Santa en Córdoba

Solemnemente y con orden completo se han celebrado este año en Córdoba las fiestas de Semana Santa.

El Jueves y el Viernes en la Catedral ofició el Prelado de la Diócesis y el Jueves efectuó la ceremonia del Lavatorio, predicando en dicho acto elocuentemente el canónigo don Mariano Ruiz Calero Alcántara.

El Jueves por la tarde comenzó la visita a los Sagrarios, la cual duró hasta bien avanzada la noche.

Un gentío inmenso desfiló por todos los templos para prosternarse ante el Santísimo; enalgunas iglesias había artísticos Monumentos, llenos de luces y flores.

De seis de la tarde a ocho de la noche resultaba muy difícil el tránsito por las calles céntricas de la ciudad a causa de la aglomeración de público.

Ayer fue extraordinaria la concurrencia de fieles en la parroquial de San Juan y Todos los Santos, donde el elocuente religioso dominico R. P. Raimundo Suárez pronunció el sermón de las Siete Palabras, el cual fue notabilísimo.

Por la tarde estuvo expuesta a la pública veneración en la iglesia del Hospital de San Jacinto la imagen de Nuestra Señora de los Dolores y millares de personas acudieron a elevarle sus plegarias.

En la parroquial del Salvador también estuvo expuesto el Santo Sepulcro, ante el que oró gran número de devotos.

En la iglesia del convento de San Agustín se congregó anoche el pueblo creyente para cantar saetas ante las imágenes de Nuestra Señora de las Angustias y de su Santísimo Hijo.

SAETAS Y ALTARES

El jueves se efectuó la adjudicación de premios del concurso de saetas organizado por la Emisora de Radio de Córdoba.

Concedióronse en la forma siguiente:

Primero, 100 pesetas, María Zamorano.

Segundo, 50 pesetas, María Córdoba.

Tercero, 30 pesetas, Rafaela Trujillo.

Cuarto, 20 pesetas, Francisca Trujillo.

Además, la Emisora obsequió con 10 pesetas a los concursantes seleccionados que no obtuvieron premio.

Estos y los premiados tomaron parte en la velada que la Emisora celebró el Jueves, en la que se radiaron bellos trabajos literarios alusivos a la Semana Santa de don Antonio y don Francisco Arévalo, don Antonio Díaz, don Rafael Vidaurreta, don Mariano Gómez Camarero, don Angel Pozanco, don Eduardo Baro, don Antonio de la Rosa y don Marcelino Durán de Velilla.

Concluido este acto, todos los que intervinieron en él se trasladaron a la plaza de Capuchinos, donde los cantaores hicieron un verdadero derroche de saetas.

La citada plaza, iluminada con reflectores eléctricos, presentaba un aspecto fantástico y hallábase materialmente abarrotada de público.

El cuadro, lleno de encanto y de poesía, resultó emocionante, indescriptible.

En algunas casas de los barrios populares instaláronse bellos altares llenos de luces y flores, en los que el pueblo también expresó sus sentimientos religiosos en vibrantes saetas.

La Industrial de la Construcción
Avenida de Canalejas, 6.--Córdoba

NOTAS DEPORTIVAS

El torneo entre campeones de segunda preferente

Mañana se jugarán los segundos partidos del campeonato entre campeones de segunda preferente.

En San Fernando, el equipo titular de aquella ciudad contenderá con su comproviciano el Mirandilla F. C. de Cádiz.

En Cabra, el Club Deportivo Egabrense recibirá la visita de la Balompédica Cordobesa.

Prometen estos encuentros ser bastante reñidos, pues los equipos que juegan en sus campos no se han adjudicado punto alguno y es de esperar que no se dejen arrebatar los dos que se ventilan en cada partido.

ALCANTARA RUBIO

ODONTOLOGO

Enfermedades boca y dientes

RAYOS X

MALAGA, 8. TELEFONO, 2 7 7 2.

GOBIERNO CIVIL

MANIFESTACIONES DEL GOBERNADOR

El incendio de la iglesia de Hornachuelos

El gobernador civil don Luis Armiñán Odriozola recibió el jueves último a los periodistas y les manifestó que en Hornachuelos habían sido detenidos siete individuos como presuntos autores del incendio de la iglesia parroquial de aquel pueblo.

Petición de los obreros campesinos

Añadió el señor Armiñán que había recibido la visita de una numerosa Comisión de obreros agrícolas de Córdoba para protestar contra el hecho de que en los trabajos de escarda de la remolacha en la zona de riegos del canal del Guadalmellato se están invertiendo numerosos obreros granadinos, con perjuicio de los vecinos de la capital.

El señor Armiñán prometió que estudiaría el problema y lo resolvería en justicia.

Terminó diciendo el gobernador que en toda la provincia reinaba tranquilidad absoluta.

Sin incidentes durante la Semana Santa

Ayer, el señor Armiñán hizo las siguientes manifestaciones a los informadores de Prensa:

En todos los pueblos de esta provincia donde acostumbraban a salir las procesiones de Semana Santa, se han efectuado éstas sin que se haya desarrollado el menor incidente.

Hallazgo de dos bombas en Espejo

En Espejo encontró la Guardia civil dos bombas, que habían sido colocadas en las puertas del Casino.

Una tenía la mecha apagada y la otra encendida, siendo apagada por los guardias, que recogieron los artefactos.

Cada uno de éstos pesa tres kilos.

Han sido practicadas varias detenciones y además ha marchado a dicho pueblo el comandante de la Guardia civil señor Baraibar para realizar las diligencias que estime necesarias para llegar al descubrimiento de los autores de este acto frustrado de terrorismo.

Los obreros campesinos

Ayer se congregaron ante el Gobierno civil unos trescientos campesinos, entre los cuales fueron repartidos los volantes necesarios para que obtengan ocupación en las faenas de secarda de la remolacha, en sustitución de los obreros forasteros, que han sido despedidos por orden del gobernador, en cumplimiento de una cláusula establecida en el contrato de trabajo.

Una Comisión de los obreros cordobeses visitó al señor Armiñán para darle las gracias por su actitud.

En todos los trabajadores se manifestaba la alegría que experimentaban por habérseles proporcionado ocupación.

Para el Comedor de Caridad

Suscripción abierta por el gobernador civil a favor del Comedor de Caridad:

Señor gobernador, 500 pesetas; Hidro-Eléctrica del Genil, 500; Casa Pedro López, 1.000; Inspección de Sanidad 100; don José Carrillo Pérez, 25; Colegio de Médicos, Farmacéuticos y Veterinarios, 500; Carbonell y Compañía, 750; don Victorio Bartolomé Milla, 250; don Benito Zafra Polo, 25; presidente Colegio de Abogados, 250; viuda e hijos de Delgado Martínez, 250; Gremio de Tejidos, 525; Porras, Vañó y Gisbert, 500; Electro-Mecánica, 4.000; Sociedad Utensilios y Productos Esmaltados, 500; Sindicato Oficial del Vino, 250; don Francisco Belmonte González y señora, 50; don Antonio del Pozo Yusta, 25; Sociedad Asland Córdoba, 500; recaudado banquete delegado de Hacienda, 330; don Rogelio Luque, 25; Estación Radio de Córdoba, 50; don Manuel Fernández Pozo, 15; Damas Camareras de Nuestra Señora de las Angustias, 100; Asociación de Panaderos, 575; don Pablo Ariza, 25; empleados de la Cámara de la Propiedad Urbana (un día de haber) 178'80; "Mengemor" y "Gas y Electricidad", 750; Asociación de Comerciantes de Ultramarinos, Comestibles y similares, 200; Círculo de la Unión Mercantil, 125; Azucarera San Rafael, 1.000; señor Padilla Crespo, 25; La Unión y El Fénix Español, 450; Almacenes Porras Rubio, 200; don Antonio Cabrera y empleados del Teatro Duque de Rivas, 86'05; don Rafael Guerrero Barea, 100; Fábrica Materiales de Construcción Medina Azahara, 25; Monte de Piedad, 5.000; don Francisco Torrent, 30; Cámara Oficial de Comercio e Industria, 2.000; don Félix Martínez Rodríguez, 25; doña María Aurora Alvear, viuda de Valderrama, 25; don José Vázquez de la Plaza y Sanz, 25; don Francisco Berenguer Jimeno y señora, 25; don Miguel Arroyo Crespo, 100. Suma total, 22.039'85 pesetas.

DE FUTBOL

Debe desterrarse de la Copa de España el actual sistema de competición por antideportivo

Fuimos partidarios desde le momento de crearse en España la competición en Liga, en sus distintas categorías, de que la Copa de España fuese desechada del calendario futbolístico o de que se modificara su sistema de competición; ya que en su desarrollo, considerábamos que era la negación del deporte, además de considerarlo bastante anticuado.

Pero como a los que razonamos sobre el deporte y estudiamos el sistema más equitativo y humano en su práctica no se nos quiere oir o no se nos da mayor importancia, hemos esperado a que los flamantes dirigentes se dieran cuenta de que se imponía una nueva estructuración para que este deporte se mantenga en toda su nobleza. Ahora bien, parece que los dirigentes tienden solamente a sanear el asunto económico sin tener en cuenta para nada la parte moral, la nobleza y el buen sentido que en todo momento debe prevalecer en el deporte y por eso vemos las discrepancias entre unos y otros, según la posición que ocupen, en la ampliación de Liga, en la anulación de las competiciones regionales y en todo lo que sea modernizar el sistema con arreglo a la evolución progresiva que ha sentido el fútbol, de algunos años a esta parte.

Ahí tenemos la Copa de Eepaña, disputándose bajo un viejo sistema, que además de viejo es antideportivo e inhumano. Si se nos permite diremos más. Es lo más absurdo que puede haber en el deporte y en cambio sus dirigentes parecen no comprenderlo y ven desfilar la luchas campales a que dan origen estos torneos sin sorprenderse ni comprenderlo.

Es decir, pasa más aún. Hay algunos representantes, de esos Clubs poderosos, quienes tienen categoría de diputados en las asambleas nacionales, que cuando toca a evolucionar, evolucionan a la medida que conviene al Club que representan y si por ejemplo, el buen sentido va contra los intereses materiales él cambia de parecer. Renocerá que con su decisión obstruye el progreso del deporte; pero antes de esto hay intereses mucho más beneficiosos para él como son los ingresos.

En lan ueva estructuración del fútbol, presentada por una ponencia, en una Asamblea Nacional, figura la ampliación de la competición Liga. Se aumentará el número de Clubs y por otra parte, el nuevo estudio anula las competicones regionales, que desde luego tienen algo más de deportivas que el torneo de Copa de España; pero se da el caso de que antes de saber la suerte que iban a correr algunos equipos, en la Liga, sus representantes la aceptaban, y ahora jurado el torneo y visto el lugar que ocupan, a los que convenía ya no les interesa y suelen decir: "Es que nosotros lógicamente no creimos que ascendería tal o cual Club. Nosotros pensábamos en fulano y perengano que geográficamente para todos era un negocio".

Ahí están todas las consideraciones de algunos altos poderes deportivos. En la caja.

Mientras, el deporte seguirá siendo la voluntad de cuatro poderdosos y continuara la lucha de las hombre a hombre, en los campos de deporte, a quienes se les paga un sueldo y se les mima, si tienen condiciones físicas, no precisamente para jugar al fútbol, sino para segar tobillos al contrario. A ese se le llama hoy jugador práctico, jugador que es una mina para la Copa de España.

No deja de sorprender también la fraternidad que existe entre los dirigentes de los equipos contendientes en losp artidos de fútbol.

¡Ah! En estos momentos nos vamos a atrever a decir que se odian, que desean ver a sus representantes respectivos vencer al contrario sea como sea.

Se miran con caras foscas cuando ocurre alguna cosa desagradable y en la mayoría de las veces abandonan el lugar que ocupan y se esconden entre la multitud, para desahogar la gran cantidad de bilis que tienen dentro.

Pero, en cambio, estos dos seres que no han podido resistir el uno cerca del otro, los noventa minutos de juego, sopena de increparse como el más feroz de los "hinchas", se unen fraternalmente en las Asambleas nacionales para seguir mirando a la caja de su Club, dejando a un lado el deporte, porque realmente es lo que menos les interesa.

Un nuevo sistema de Copa de España

Vamos, pues, después de haber colocado a los dirigentes del fútbol en el lugar que les corresponde, a ver la forma o sistema razonable para un torneo Copa de España.

Este torneo a dos vueltas, la práctica y la escasa capacidad de los árbitros, nos dicen que es una lucha sangrienta. De esta forma, el deporte queda relegado a la mínima expresión, es decir, que desaparece por completo ya que la nobleza, la caballerosidad, tantas veces elogiada en el deporte desaparece.

La eliminación relámpago de no haber quien frene el ímpetu de los jugadores, es lo que induce a las escenas que con tanta frecuencia se repiten en los campos de fútbol.

Se dá el caso, de que el hábil, el de más valor futbolístico, queda en la cuneta, mientras que el más fuerte, el que más practica el "leñazo y tente tieso", sigue su camino triunfal y muchas veces llega donde les parece a ellos mismos que pueden llegar.

Claro es que todo esto pasa por la falta de energía y capacidad de los que dirigen la contienda, quienes revestidos de una autoridad máxima, tienen en esas luchas una autoridad mínima, por respeto y muchas veces por miedo.

La clasificación de la Liga, en sus tres categorías, nos puede dar el valor nominal de cada uno de los equipos que contienden en la Copa de España. Vamos a dejar a un lado que sean mas o menos "coperos", denominación que se les da a los equipos que más suciamente practican el fútbol.

Quien vea a un Racing Club de Santander eliminado y a un Athlétic de Madrid, que en sus divisiones, ha llevado una gran regularidad, dirá que el torneo de Copa es una anormalidad. Que en él no puede caminar el que más valor deportivamente tiene. Esperemos los resultados de los octavos y cuartos y verá el lector otros muchos equipos con méritos, eliminados por quienes no tienen reconocido mérito. Así es la Copa de España.

Y todo, ¿por qué?

Por egoísmo de los unos, desaprensión de los otros y falta de capacidad... de los árbitros, que son los que en la mayoría de los casos anormales más influyen.

La Copa debe jugarse uniéndose los Clubs en su categoría, por zonas geográficas. Una competición llevada como la Liga, por puntuación y campeones y subcampeones llega a un torneo de eliminación.

Donde llegue el mérito y no la fuerza.

J. M. de Pedro

(Prohibida la reproducción)

POR TELEGRAFO Y TELEFONO

Información de la tarde

INTRESANTES MANIFESTACIONES DEL SUBSECRETARIO DE GOBERNACION. LA SITUACION SE VA NORMALIZANDO EN TODA ESPAÑA. EN GRANADA HA SIDO DETENIDO EL AUTOR DEL ASESINATO DEL GUARDIA DE SEGURIDAD. EN SEVILLA CONTINUAN CELEBRANDOSE LAS PROCESIONES CON INUSITADO ENTUSIASMO Y TRANQUILIDAD

Madrid

MANIFESTACIONES DEL SUBSECRETARIO DE GOBERNACION

El subsecrtario de Gobernación señor Benzo recibió esta mañana a los periodistas y les manifestó que según le comunicaba el gobernador civil de Málaga, se habían reintegrado al trabajo los obreros de todos los oficios y que desde ayer no se había registrado el menor incidente.

En Granada se celebró ayer a las cuatro de la tarde, el entierro del guardia que resultó muerto ayer, constituyendo una enorme manifestación de duelo y protesta.

El gobernador de Zaragoza—añadió el señor Benzo—me comunica que se han reintegrado al trabajo los conductores de taxis y tranvías y que como la huelga no había sido anunciada en el plazo legal, ha impuesto multas de 200 pesetas a los miembros de las juntas directivas de los Sindicatos huelguistas.

En Valencia continúa la huelga.

El alcalde ha celebrado una reunión con patronos y obreros y éstos han concretado sus peticiones en un sentido que hacen fácil la resolución del conflicto.

En el resto de España la tranquilidad es absoluta, y se están celebrando las procesiones con gran entusiasmo y tranquilidad.

El gobernador de Jaén me da cuenta de que ayer se celebró la primera procesión con toda normalidad, registrándose el curioso de haber se cruzado aquella con un entierro civil, guardándose entre el público el debido respeto.

El alcalde del pueblo de Tarazona de la Mancha (Albacete) se resistió a autorizar la salida de una procesión por temor a que ocurrieran desórdenes.

Yo ordené al gobernador civil que autorizara la salida de la procesión y como el alcalde se negase a dar cumlimiento a la orden, fue destituído por desobediencia.

La procesión se celebró dentro del mayor orden.

Ahora me ocupo—añadió el señor Benzo—del problema de la mendicidad callejera, con el que me propongo terminar rápidamente, para librar a Madrid del vergonzoso espectáculo que se venía dando a diario.

El lunes me reuniré con el subsecretario de Justicia y el director general de Beneficencia para tratar del traspaso de servicios a la Generalidad.

En la semana próxima me ocuparé del problema de losp uestos ambulantes de Madrid y confío en que en un plazo de muy pocos días desaparecerán de la calle los actuales estorbos.

Cuando el señor Benzo hablaba con los periodistas, recibió un despacho del gobernador de Zaragoza comunicándole que en la cárcel, donde ayer ocurrieron incidentes con motivo de la presencia del Juzgado, se había restablecido la normalidad.

También recibió un telegrama urgente del gobernador de Granada dándole cuenta de que la policía ha detenido al autor del asesinato de un guardia de Seguridad, cuyo individuo se encuentra convicto y confeso.

Las procesiones de Sevilla continúan celebrándose con gran entusiasmo y solemnidad.

Para que se den ustedes idea de la enorme animación que existe en Sevilla, basteles saber que los ministros de la Gobernación y Comunicaciones tuvieron que trasladarse a pie a la iglesia de la Macarena, por no ser posible el paso de carruajes por las calles.

Terminó diciendo el subsecretario que en toda España reinaba tranquilidad.

De Instrucción Pública

Concursillos

La Sección Administrativa de Primera Enseñanza ha convocado concursillos para proveer las siguientes escuelas:

Aguilar, escuelas números cinco, seis y siete de niños; Puente Genil, idem números uno, ocho, nueve, once, doce y trece de niños; Baena, idem sección graduada (Juan A. de Baena) (dirección), secciones segunda y tercera de la misma; Escuela números ocho, nueve y diez de niños; Luque, segunda de niños; Bujalance, tercera de niños; Pedro Abad, primera de niños; Cabra, tercera y séptima; Doña Mencía, tercera y cuarta; Nueva Carteya, tercera y cuarta; Castro del Río, segunda, cuarta, sexta y séptima; Córdoba, séptima, octava, trce, catorce y quince; Sección graduada (dirección) Séneca, Sección primera y Sección quinta de la misma; Sección graduada (dirección) Carlos Rubio; Secciones primera, segunda, tercera y cuarta de la misma; Sección graduada (dirección) de la Casa Sócorro-Hospicio, Secciones segunda y tercera de la misma; Villaviciosa, tercera y cuarta; Fuente Obejuna, unitaria niños; Belmez, primera, segunda, quinta, sexta y séptima; Peñarroya-Pueblonuevo, primera, diez y once; Villanueva del Rey, segunda de niños; Belalcázar, primera Sección y de la primera graduada y segunda Sección de la segunda graduada; El Viso, segunda; Lucena, octava, novena, diez once, doce, y trece; Encinas Reales, tercera; Montilla, primera Sección de la graduada Giner de los Ríos y Secciones números dos y cuatro de la misma; primera Sección de la graduada Joaquín Costa; Montoro, tercera y sexta; Posadas, segunda niños; Almodóvar del Río, primera niños; La Carlota, segunda; Hornachuelos, segunda y tercera; Palma del Río, cuarta y quinta; Pozoblanco, sexta y séptima; Añora, segunda; Dos Torres, la segunda; Pedroche, la segunda; Torrecampo, la segunda de niños; Villanueva de Córdoba, la de niños; Priego, la primera; Almedinilla, la segunda; Carcabuey, la cuarta; Fernán Núñez, sexta y séptima; Moriilabán, la primera; Rute, tercera, cuarta y sexta; Benamejí, la primera, y Santaella, la número tres.

Se vende naranja por cientos, en la calle Ambrosio de Morales, 9.

GRAN TEATRO.- EMPRESA GUERRERO) TELEFONO 2700

Funciones para el sábado de Gloria, 31 de Marzo de 1934.—¡Formidable acontecimiento artístico! Funciones a las siete de la tarde y diez y media de la noche.—Reaparición del mejor espectáculo que ha actuado en Córdoba.—COMPAÑIA DE ESPECTACULOS VARIADOS "SELECCION", compuesto por las siguientes atracciones: LA YANKEE, la genial estrella coreográfica.—TITO, el hombre que habla con los pies.—ORQUESTA LECUONA, la extraordinaria atracción musical, compuesta por 11 profesores del Conservatorio Nacional de La Habana.—ANITA SEVILLA, bella estrella cinematográfica, en su aspecto de cancionista.—TRINI, bailarina.—LAURENS SOUER, lindas vedettes modernas.—POMPOFF Y THEDY, los colosos de la gracia, extraordinarios parodistas y musicales.— DOS días de actuación: SABADO Y DOMINGO.—Precios para cada función: Butaca numerada, 3'00 pesetas.—Anfiteatro, 1'00.—Paraíso, 0'40.—Mañana domingo, a las 7 de la tarde y 10'30 de la noche.—Grandes funciones.—A las cuatro, magnífico programa popular.—Se expenden localidades.—Miércoles, 4. Jueves 5 de Abril, por tarde y noche.—Representaciones populares del formidable éxito teatral EL DIVINO IMPACIENTE, por la gran Compañía formada expresamente por su ilustre autor DON JOSE MARIA PEMAN.

Teatro Duque de Rivas.- EMPRESA A. CABRERA TELEFONO 1750

Funciones para hoy Sábado de Gloria.—A las 7 y 10'30 de la noche.—Primero: VACACIONES MARITIMAS, (sonora).—Segundo.—LA GITANILLA (dibujos sonoros).—Tercero: LA CRUZ Y LA ESPADA, hablada y cantada en español, por JOSE MOJICA.—Butaca, 2'00 pesetas.—Grada, 0'30.—El domingo a las cuatro, EL CICLON DEL OESTE, americana sonora.—Butaca, 0'50.—Grada, 0'10.

CINE ALKAZAR.- Empresa Cinaes. Reyes Católicos, 17 Teléfono 2549

Hoy sábado 31 de Marzo de 1934.—A las 7, 8'45 y 10'45.—Primero: PERRERIAS.—Segundo: Estreno en Córdoba de la maravillosa comedia PARIS-MONTE-CARLO, por el famoso galán HENRY GARAT.—La mejor película de este famoso actor.—¡Estreno en Córdoba por un sólo día!.—A las 7 y 10'45, butaca, 0'60.—Niños, 0'30.—A las 8'45, butaca, 0'40.—Mañana domingo, a las 3'15, matinée infantil. La gran película american, LA UNICA SALVACION.—A las 4'45, 6'45, 7'45 y 10'45, la graciosa película ESTA ES LA NOCHE, hablada en español, por LILY DAMITA.

CINE GONGORA.- EMPRESA SAGE Jesús María, núm. 8. - Teléfono 2166

El sábado de Gloria, día 31 de Marzo, estreno de la gran superproducción, LA VIDA PRIVADA DE ENRIQUE VIII.—Las aventuras conyugales del Barba Azul de Inglaterra, el rey que tuvo seis esposas. Una magnífica y fastuosa realización de Alexander Korda y una formidable creación de Charles Laughton.—El domingo, cuatro funciones.—A las 3'45, sesión infantil, escogido programa mixto y regalo de juguetes.—A las 5'15, LA VIDA PRIVADA DE ENRIQUE VIII.—A las 7, moda—De Aguistrán al Rhin Bajo, revista cinematográfica sonora.—NOCHEBUENA, preciosos dibujos en colores de Artistas Asociados y LA VIDA PRIVADA DE ENRIQUE VIII.—A las 10'30, actuación solamente del notable recitador andaluz GONZALEZ MARIN.

Comentarios tímidos

UN DIA COMPLETO

Mi amigo Saturio llegó un poco retrasado, pero rebosante de regocijo porque aquella fue—según me dijo—una de las tardes más felices que había pasado en su oficina. Parece ser que el ministro acababa de resolver el ascenso de cierto empleado, y el Comité Distribuidor de Gangas, que venía funcionando en el Ministerio al amparo de la Ley de asociaciones, tenía un decidido empeño en que el ascendido no fuese aquel señor, sino otro mucho más simpático y que era capaz de hacer la serie americana en cualquier mesa de billar que no estuviese muy estropeada.

El caso fue que se reunieron cien o ciento cincuenta funcionarios y, después de entrenarse golpeando al Director General, hicieron huir al subsecretario y penetraron en el despacho del ministro donde saltaron encima de los divanes, arrojaron los tinteros contra los cuadros, escupieron en las cortinillas de la ventana y notificaron muy seriamente al consternado personaje—poniéndose en cuclillas para hablarle debajo de la mesa, donde se había refugiado—que se abstuviese en lo sucesivo de intervenir en nada que se relacionase con el ministerio sin consultar previamente al Comité.

Mientras Saturio me contaba todo esto llegamos al restaurante donde habíamos resuelto comer. Nos sentamos y estuvimos lanzándonos la lista de los platos el uno al otro durante ese cuarto de hora que, según la costumbre, debe resistirse uno a ser el que elija lo que se ha de engullir. El "maitre" esperó pacientemente, anotó nuestros caprichos hasta en sus más pequeñas singularidades y todo quedó dispuesto para atendernos.

Habíamos terminado la sopa y esperábamos la aparición del pescado cuando el botones del establecimiento nos trajo en una fuente un pliego de papel.

"Señores—leímos—, según la conversación que ustedes sostenían mientras el camarero descorchaba la botella de vino—cepa Borgoña—que han tenido la atención de pedir, son ustedes amigos personales y quizá políticos del señor X. En tales circunstancias, nuestro personal ha decidido no continuar sirviéndoles. Ustedes verán lo que hacen. La Empresa".

Tuvimos que ir y venir a la cocina en busca de los otros manjares. A la hora de pagar, vino el dueño a cobrarnos. Saturio le dijo:

—¿De dónde es usted?

—De Manresa.

—¡Ah, de Manresa! Partidario del Estatuto, seguramente, ¿verdad? Pues no basta. No pagamos.

Lo encontró muy natural, y nos fuimos bastante satisfechos. En la esquina de la calle nos detuvimos a comprar periódicos. Mi amigo se inclinó sobre el mostrador del quiosco y pidió:

—Deme "F. E."

—¿Quiere usted "F. E"? —repitió el hombre que allí se encontraba—Espere un poco.

Se ocultó un segundo y un brazo apareció armado de un banquillo. Lo abatió sobre la cabeza de Saturio, que sonó como una nuez, y prorrumpió en una carcajada sindicalista. Entonces yo, al otro lado del quiosco, planté fuego a varias revistas que no eran de mi agrado. Saturio, reanimado, volcó el puestecillo. El vendedor, su hijo y su mujer marcharon juntos calle arriba después de advertirnos que iban a asesinar a la madre de mi amigo.

Continuamos nuestra marcha hacia la estación del ferrocarril, porque entre los reclutas que iban a salir dentro de media hora figuraba un sobrino mío. No creíamos que nos pudiésemos divertir tanto, pero es lo cierto que aquellos muchachos nos hicieron pasar un rato delicioso, negándose a tomar el tren porque no acababan de encontrar encantos en los vagones de tercera. Rompieron algunos objetos frágiles, gritaron, gritamos, nadie les dijo ni nos dijo nada, y al fin el tren marchó un segundo antes de que comenzáramos a aburrirnos.

Para volver al centro de Madrid, tomamos un taxi. Corrimos por diversas calles y, al llegar a donde nos habíamos propuesto, quisimos alejarnos tranquilamente. Pero el chófer nos interpeló, golpeando en el contador:

—¡Eh, eh! ¡Que falta algo!

Saturio se dió una palmada en la frente.

—Es verdad. Usted perdone. Algunas veces me olvido de la costumbre...

Inmediatamente apareció en sus manos un revólver con el que encañonó al conductor.

—¡A ver! —dijo— ¡La recaudación del día!

El otro hizo un gesto de fastidio.

—No me queda ni una moneda de diez céntimos—contestó—, porque los clientes que llevé antes de cargar a ustedes me han limpiado.

—Bien —concedió Saturio, amable—; otra vez será.

Y nos marchamos. El chófer nos saludó cortesmente. Era lo habitual.

—¿En qué podríamos ocupar alegremente el tiempo? —preguntó. Saturio respondió:

—Podríamos "cargarnos" algún estudiante. Es lo que se lleva.

Pero a aquellas horas ya no había estudiantes por las calles de Madrid. Tuvimos que disparar contra un sereno, que es mucho menos impresionante, hasta el punto de que ni lo volveré a hacer ni se lo recomiendo a nadie que quiera distraerse de veras.

Ya nos retirábamos y se nos ocurrió atracar a un tocinero que estaba echando el cierre de su tienda. Lo teníamos con los brazos en alto, de cara a la pared, cuando pasó un policía.

—¿Qué se hace aquí?

—Lo de siempre—informamos de mala gana.

Bostezó y se fue. Poco después nos marchamos a acostarnos.

Saturio me despidió asegurándome que lo había pasado muy bien, pero yo no encontré en todo aquello nada que no fuese la vulgaridad de la vida cotidiana.

Wenceslao Fernández Flores

(Prohibida la reproducción)

MEDIAS GRATIS

Por cada compra de zapatos "La Casa Montilla" le obsequiará con un magnífico par de medias o calcetines. Claudio Marcelo, 19.

Importante mejora en el servicio de autobús

El día primero de Abril se inaugurará una línea de circunvalación con cuatro coches, dos de los cuales marcharán en dirección contraria de los otros dos.

Cada quince minutos partirán de la Plaza de la República dos coches en cada dirección.

Uno de ellos irá por la calle de Gondomar y el paseo de la Victoria al Triunfo y por las calles Cardenal González, Lucano, Agustín Moreno y el Campo Madre de Dios, a la Puerta Nueva, siguiendo por el Arroyo de San Lorenzo, Santa María de Gracia, San Andrés, Joaquín Costa y Claudio Marcelo a la Plaza de la República. El otro coche seguirá el mismo itinerario en sentido inverso.

El coche que irá en dirección a la Mezquita, tendrá la parada en la Cervecería de la Cruz del Campo (Plaza de la República) y el que irá en dirección a San Andrés parará junto al estanco de la Plaza de la República. Este servicio, como el de las otras líneas, será desde las ocho de la mañana hasta las diez de la noche.

La línea número 4 seguirá desde la Plaza de la República por el mismo recorrido actual hasta el jardín de los Padres de Gracia.

Los coches saldrán con intervalo de media hora y continuará rigiendo el precio de 0'15 pesetas.

La nueva línea de circunvalación tendrá los precios siguientes:

Plaza de la República, Triunfo a Cinco Calles, 0'15; hasta el final del Arroyo de San Lorenzo 0'20; plaza de la República, San Andrés, Arroyo de San Lorenzo, 0'15 y hasta Cinco Calles, 0'20. Recorrido completo de la línea 0'35.

Se advierte al público que en los coches encontrará los detalles complementarios de paradas discreccionales y otros que serán facilitados por el personal de la Empresa.

Felicitamos a dicha Empresa por este nuevo servicio tan necesario como económico.

Carta del extranjero

Paso a los ecos de sociedad

Esta bella *capital*, de la perla antillana, *a decir* de los líricos, es una *ciudad* muy dada a los ecos de sociedad. La sociedad cubana, gusta de salir en los papeles. Una señorita que se pone de largo, un joven estudiante que se licencia, una fiesta mundana a base de refrescos y de danzones. Pues todo ello es causa y motivo para que los cronistas de salones viertan sus adjetivos calificativos, sobre las columnas de los diarios.

Más dulces, son estos cronistas, que la propia guanabana. Todo en ellos obedece a un espíritu enjaulado en un blanco traje muy almidonado. Todo obedece a una nitidez rígida de almidón.

Mas ahora, el estado social en período de efervescencia, quita ritmo melódico de dazón a la literatura periodística.Los cronistas de salones, han dejado paso franco a los redactores de sucesos y a los redactores políticos. El traje largo de las "Cucas", la Licenciatura de los José Mari y los saraos de los Gómez, se han diluido ante las declaraciones del coronel Batista, la explosión de las bombas y las disposiciones del presidente Carlos Mendieta. Crisis en el comercio, crisis en la industria, paro forzoso... Ciertamente que la perla antillana, engarzada liricamente en la lírica turquesa del mar, no fue creada para campo de experimentación de una literatura social y sangrienta.

Una revolución, siempre condecora a un pueblo joven, pero la persistencia de un "estado" revolucionario, lo depaupera y lo agota; por eso, los cubanos y sobre todo las cubanas, piden a los cielos el retorno del tema fundamental de las fiestas hogareñas y del ritmo desganado del danzón. La joven antilla, no tiene fuerzas ni temperamento para someterse a la inquietud de un coronel que ayer era sargento de la guardia rural...

Luís Cabrera

Habana.

(Prohibida la reproducción)

PLAZA DE TOROS DE CORDOBA

El domingo 1 de Abril, a las cuatro de la tarde, se celebrará

UNA GRANDIOSA NOVILLADA

SE PICARAN, BANDERILLEARAN Y SERAN MUERTOS A ESTOQUE

SEIS BRAVOS NOVILLOS TOROS

DE LA FAMOSA GANADERIA DE DON INDALECIO GARCIA (ANTES RINCON), POR LOS VALIENTES NOVILLEROS

MADRILEÑITO :: :: :: :: PERICAS Y LUCA DE TENA

PARA MAS DETALLES VEANSE PROGRAMAS

GACETILLAS

Siguen los robos

Durante la madrugada del ueves se cometió un robo de aves en la casa número 61 de la calle de los Frailes.

Los ladrones, para penetrar en dicha casa, abrieron un agujero en un muro que corresponde a un huerto contiguo y se llevaron seis gallinas y un gallo, pertenecientes a Dolores Salcedo Castro, quien los valora en cien pesetas.

La prostitución

La policía ha denunciado a Angela Pérez Rodríguez, dueña de una casa de lenocinio de la calle de Alonso de Burgos, por tener ésta a nombre supuesto y no dar cuenta del número de pupilas que hay en la misma.

El gobernador civil le ha impuesto una multa de 200 pesetas.

También han sido denunciadas treinta y cuatro mujeres públicas por no asistir a los reconocimientos médicos y el gobernador ha multado a cada una con diez pesetas.

MEDIAS GRATIS

Por cada compra de zapatos "Calzados Imperio" le obsequiará con un magnífico par de medias o calcetines. Málaga, 9.

Fugado del hogar

Los agentes del Cuerpo de Vigilancia detuvieron el jueves en la Estación Central de los ferrocarriles al niño José Cabello García, que se había fugado de su hogar.

Letreros subversivos

Un individuo llamado Rafael Rodríguez Lozano se entretenía el jueves en escribir letreros subversivos en la fachada de la iglesia de San Pablo.

Fue detenido por una pareja del Cuerpo de Seguridad.

Una denuncia

En la Comisaría de Vigilancia denunció ayer María Ramírez a sus convecinos Juan Barnes Moreno y Manuela Gómez, por haberla insultado, promoviendo gran escándalo, en su domicilio calle de Bailén, número 5.

Turista económico

En la Estación Central de los ferrocarriles fue detenido ayer por el agente del Cuerpo del Cuerpo de Vigilanseñor Quero, el joven menor de edad Pedro Pavón García, que intentaba viajar sin biellte en el tren correo de Madrid.

Acto de cortesía

El nuevo interventor de Hacienda de esta provincia don Angel González de Torres nos ha comunicado atentamente su toma de posesión de dicho cargo, ofreciéndosenos en el mismo para cuanto redunde en beneficio de los intereses del Tesoro y de los del público en general.

Le agradecemos mucho este acto de cortesía y a la vez le ofrecemos el concurso del DIARIO DE CORDOBA para los fines por él indicados.

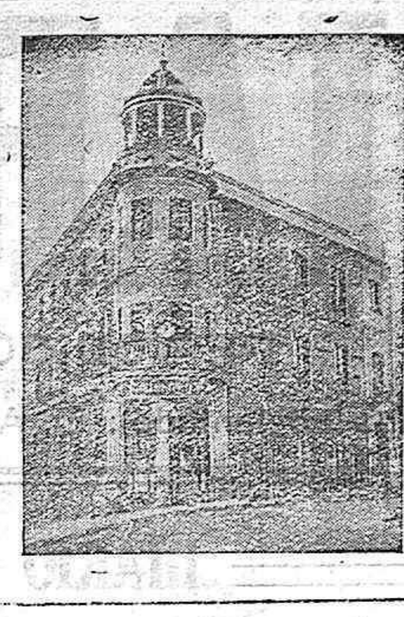

Grandes almacenes por mayor y detall

Tejidos novedades, confecciones y paquetería. Diario de Córdoba, 9. Teléfono 1350. CORDOBA

Exportación a provincias

Acabamos de recibir grandiosos surtidos para primavera y verano; caiidades selectas, lo más nuevo y precios baratísimos.

LAS PAÑERIAS INGLESAS venden los mejores trajes y os más baratos

Escandalosa

El jueves, en la calle de Gutiérrez de los Ríos, promovió un gran escándalo Carmen Torres Amate. Fue detenida por un guardia del Cuerpo de Seguridad y al ingresar en la Comisaría de Vigilancia volvió a promover un fenomenal alboroto.

Una pedrada

En la calle de Nieves Viejas, un muchacho dió ayer una pedrada a otro de once años llamado Manuel Parras Heredia, produciéndole una herida contusa, leve, en le pómulo derecho.

Recibió asistencia médica en la Casa Central de Socorro.

Arrollado por una bicicleta

Un ciclista arrolló con su máquina el jueves, en la calle de Jesús María, al niño de once años Antonio Díaz Alvarez, que resultó con una herida contusa, leve, en la región parietal derecha.

Recibió asistencia médica en la Clínica municipal de la calle de Góngora.

Mal educado

El jueves, en la Puerta Nueva, el joven de 17 años Manuel Rey Gutiérrez, dedicábase a dirigir insultos a los transeuntes.

Un guardia municipal le detuvo y como el joven en cuestión opusiera resistencia a ser conducido a la Comisaría de Vigilancia, entablóse una lucha entre ambos, en la que resultaron los dos con lesiones.

En la Casa Central de Socorro fueron asistidos, el guardia de erosiones en el dedo pulgar de la mano izquierda y el joven de epitaxis traumática.

A los cultivadores de algodón

Se pone en conocimiento de los agricultores de la provincia que se propongan dedicar alguna parcela de terreno a la siembra de algodón en la campaña actual, que, hasta tanto terminen de reorganizarse las Agencias locales de propaganda, pueden hacer las incripciones correspondientes en el domicilio de la Cámara Oficial Agrícola, altos del Círculo de Labradores, todos los días laborables, de nueve a una de la mañana.

Acto de barbarie

Un guardia municipal detuvo ayer a Antonio Alcolea López por que en unión de José Gómez Cabrilla, que emprendió la fuga, apedreó la casa de la calle de Fitero.

Minas

Don Francisco Muela Aranda ha solicitado 24 pertenencias de la mina de plomo "Teresita", del término de Posadas; don José Buenestado Cabrera, 18 de la de bismuto "La Amistad", de Torrecampo, y don Guillermo Redvers Hocking, 20 de la hierro "Santa Cecilia", de Santa Eufemia.

Magdalenas La Purísima

Pruebe esta nueva clase. Las más finas. 1'50 docena. Se sirven a domicilio desde dicha cantidad en adelante. Calle Conde de Torres Cabrera, número 12. Teléfono 2914.

Originales

En la cuarta plana de este número publicamos la información del Ayuntamiento, un artículo acerca de los grandes beneficios de la cura de uvas y la Sección Religiosa.

Un niño con graves quemaduras

Ayer en la casa número 1 de la calle de Fuente Obejuna, ocurrió un sensible suceso.

El niño de siete años de edad Alonso Fernández Vega, tuvo la desgracia de que se le vertiera encima un recipiente lleno de leche hirviendo, la cual le produjo quemaduras de primero y segundo grados en el abdomen, en las regiones inguinales, los muslos, las piernas y la mano derecha.

Fue asistido en la Casa Central de Socorro donde calificaron las quemaduras de graves y después se le trasladó a su domicilio.

Una caída

En la casa número 7 de la calle de Goya, donde habita, tuvo ayer la desgracia de caer al suelo, Josefa *Córdoba* Ariza, de 54 años, causándose la fractura de la rótula izquierda.

Recibió asistencia médica en la clínica municipal de la calle de Góngora, donde los médicos calificaron la lesión de grave.

POR TELEGRAFO Y TELEFONO

INFORMACION DE LA MADRUGADA

Madrid

El ministro de Agricultura niega que tenga el propósito de dimitir

Don Cirilo del Río hablando con un periodista ha negado terminantemente que tenga el propósito de dimitir.

Refiriéndose al disgusto de los populares agrarios por su actuación al aplicar la Reforma Agraria manifestó que mientras él esté al frente de la cartera su obligación es cumplir la ley.

Por último hizo presente que en este punto existe absoluta unanimidad en el Gobierno.

El locaut del ramo de construcción. La huelga de metalúrgicos

El secretario de la Federación local de Edificación ha dicho que no cree que hoy se plantee el locaut, pues los contratistas han acordado no secundar la actitud de los patronos.

La huelga de metalúrgicos continúa en el mismo estado. Los miembros de la directiva se lamentan de que el ministro de Trabajo se haya ausentado de Madrid sin dejar resuelto el conflicto.

El partido republicano de izquierda

Hoy se verificarán las Asambleas de los partidos de Acción Republicana y radical socialista independiente para acordar su disolución.

Dichas organizaciones, como se sabe, pasarán a formar parte del nuevo partido de izquierda republicana.

La Asamblea para la constitución del mencionado partido se verificará mañana.

Parece que será elegido presidente el señor Azaña, quien pronunciara un discurso exponiendo el programa de la nueva organización.

El jefe del Gobierno hace interesantes declaraciones acerca del restablecimiento de la pena de muerte

El señor Lerroux permanecio en su despacho de la Presidencia hasta las ocho de la noche.

Poco antes había recibido a los periodistas, a quienes hizo las siguientes manifestaciones.

—Pocas noticias tengo. Unicamente que la policia viene practicando importantes servicios, que merecen elogios, para detener a las bandas de atracadores que actúan en Barcelona, Zaragoza y Granada.

El señor Madariaga, que ha regresado de Paris, me ha entregado un cariñoso mensaje del presidente del Consejo francés que por cierto tiene la misma edad que yo.

Telefónicamente he hablado con el presidente de la República para informarlo de la situación del orden público.

—¿Qué comentarios se hacen respecto al proyecto de Justicia que se leerá el martes en la Cámara y cuya discusión comenzará enseguida?

—Acerca de eso —se le contestó— las opiniones están muy divididas.

—Las medidas extraordinarias— continuó diciendo el señor Lerroux— son siempre para los momentos también extraordinarios, como los actuales. No podemos consentir esos gérmenes de criminalidad y no caben sensiblerías porque ellos también caú san víctimas.

Yo estoy seguro de que los Gobiernos anteriores hicieron cuanto pudieron para salir al paso de sucesos como los actuales, pero como la situación terrorista se ha agudizado, hay que dar la cara.

No puede tolerarse lo que está ocurriendo. Yo quisiera que bastara solamente el anuncio para no tener necesidad de aplicar tan severísima pena, cosa que no puede resultar grata a ningún gobernante. Además la ley no tendrá carácter permanente sino temporal. Luego será otro Gobierno y quizá otras Cortes los que se encarguen de atenuarla.

El martes, cuando yo explique los motivos que tiene el Gobierno para tomar esa medida, quizá se convenzan todos de la necesidad de ella.

Mi historia republicana me abona para decirlo pues aunque republicano radical, he sido siempre gubernamental.

Cuando se discutió en unas Cortes monárquicas la condena del fogonero del "Numancia" yo tuve el valor de decir que la pena había sido justa.

En otra ocasión, cuando el terrorismo barcelonés, acusé en pleno Parlamento a los directivos de las organizaciones que estaban realizando aquellos hechos. Dije en aquella ocasión que iba a hablar sinceramente sin preocuparme de si en aquellos momentos me estaría haciendo el tocado de la muerte.

Yo sé que los que venimos a estos cargos nos exponemos a afrontar las iras de los perseguidos pero hay que asumir la responsabilidad con todas sus consecuencias.

—Los periódicos —díjole un informador— han publicado las opiniones de muchas figuras políticas.

—Las he leído— repuso el señor Lerroux— y es natural que cada uno juzgue las cosas con arreglo a su criterio pero en momentos como los actuales hay que aplicar medidas enérgicas para evitar mayores males. En otros paises que gozan fama de democráticos como Inglaterra, Estados Unidos y Francia, se ha restablecido la pena de muerte. Y en Francia con carácter definitivo y por un político que no puede tachársele de reaccionario, como Clemenceau.

Ante las circunstancias en que nos encontramos, no puede extrañar a nadie que nosotros restablezcamos la pena de muerte con carácter temporal, aunque es cosa, que repito, no puede ser agradable a ningún gobernante.

—¿Está ya designado el nuevo embajador de Francia?— interrogó un reporter.

—En estas cuestiones— respondió el jefe del Gobierno— me perdonarán que sea parco. Ya saben ustedes que hay que pedir el "placet" y seria muy desagradable que se diera un nombre y luego por cualquier circunstancia hubiese que desistir del nombramiento.

Pero hasta ahora no hay acuerdo del Gobierno acerca del particular. Quizás después del Consejo del martes pueda decirles algo.

Con ello dió por terminada su conversación con los informadores el jefe del Gobierno.

Una mujer se arroja desde un tercer piso a la calle llevando en los brazos a un hijo suyo

En la calle de Ferraz, Petra Díaz, de 27 años, en un ataque de enajenación mental, se arrojó desde un balcón de un piso tercero a la calle, llevando en los brazos a un hijo suyo de cuatro meses.

El niño resultó muerto y Petra gravísima.

Dicha mujer, desde hacia tiempo, se encontraba en apurada situación económica.

SIEMPRE los precios más reducidos y la mejor calidad.

Lavabos loza y soporte a 40'00 Pts
Inodoros completos desde 33'50 „
Azulejos dibujo, metro. . 8'50 „

MEDINA AZAHARA

CANALEJAS, 9

EL JARABE DE

HIPOFOSFITOS SALUD

Combate eficazmente:

Raquitismo, Anemia, Inapetencia, Neurastenia, Agotamiento y vejez prematura.

Es el mejor Regenerador de la sangre.
El Tónico más eficaz y poderoso.
El verdadero Reconstituyente para toda naturaleza endeble o debilitada.

¡ES UN TORRENTE DE VIDA!

Aprobado por la Academia de Medicina.
Inalterable. Puede usarse en todo tiempo.
No se vende a granel.

LAXANTE SALUD

Perfecto regulador del intestino y del hígado. Es suave, rápido y seguro. Grageas en cajitas precintadas. Pídase en farmacias.

Provincias

GRANADA

EL ASESINATO DEL GUARDIA DE SSEGURIDAD

El individuo a quien la víctima llevaba detenido, se presenta a la Guardia civil y delata a los autores del hecho

Granada. En el cuartel de la Guardia civil se presentó ayer Ramiro Marcado García, de 21 años, afiliado a la F. A. I. que es el individuo a quien llevaba detenido el guardia de Seguridad que fue asesinado.

Ramiro dijo que cuando lo detuvo el guardia iba acompañado de Juan Villegas y Manuel López. Estos tenían el propósito de libertarlo pero el guardia llevaba en la mano la pistola que había incautado al detenido la cual estaba cargada y llevaba balas en la recámara y por ello de momento no se atrevieron a hacer nada. Pero al llegar a la calle de las Capuchinas, el guardia se guardó la pistola en un bolsillo y entonces López le hizo los disparos que le causaron la muerte, dándose a la fuga en unión de Villegas.

Ramiro también huyó con las esposas puestas.

Juan Villegas ha sido ya detenido y se espera que en breve caiga en poder de la policía el autor de los disparos.

Ramiro y Juan, después de declarar ante el juez que nistruye la causa, ingresaron en la cárcel.

Ayer verificose el entierro del guardia asesinado, constituyendo el acto una gran manifestación de duelo.

Presidieron las autoridades civiles y militares.

Asistió una comisión de Atarfe, de donde era natural la víctima.

Los comisionados llevaban un letrero pidiendo que se haga justicia.

SEVILLA

El desfile de las cofradías y la estancia de los ministros de Estado, Gobernación y Comunicaciones

Sevilla. El desfile de las cofradías de madrugada resultó algo deslucido a causa de la lluvia.

Desde un balcón del Círculo Mercantil presenciaron el paso de las procesiones los señores Pita Romero, Salazar Alonso y Cid.

Las calles estaban atestadas de público.

El momento más emocionante fue el de la salida de la Virgen de la Esperanza, de la Macarena. Las mujeres lloraban y los hombres prorrumpieron en una ensordecedora ovación.

Ayer por la tarde salieron también las cofradías sin que se produjera ningún incidente.

El ministro de la Gobernación habló con los periodistas, mostrándose muy satisfecho de la brillantez con que habíanse celebrado las procesiones y sin que se registrara ningún incidente.

Una comisión de las fuerzas vivas visitó al señor Salazar Alonso para hacerle entrega de un álbum dándole las gracias por haber proporcionado a Sevilla, en esta etapa, las primeras horas de alegría.

El ministro de la Gobernación regresó anoche a Madrid.

En Morón disparan contra una imagen

Sevilla. El gobernador manifestó a los periodistas que en todos los pueblos de la provincia habían salido las cofradías sin que ocurrieran incidentes, excepto en Morón, donde un grupo de extremistas apedreó a una imagen, haciéndole también varios disparos que no la alcanzaron.

Además arrojaron sobre el paso una botella de gasolina con el fin de provocar un incendio.

Los autores de estos hechos no fueron detenidos.

Unicamente se detuvo a un joven llamado Manuel Lucas que dió un viva a la anarquía.

BARCELONA

Continúan las detenciones

Barcelona. En la madrugada de ayer la policía hizo otra "razzia" deteniendo a varios indeseables.

A algunos de ellos se les ocuparon planos de varios establecimientos en los que se proponían cometer atracos.

Atracadores de automóviles

Barcelona. En el pueblo de San Adrián tres individuos alquilaron un taxi pretextando que tenían que ir a Barcelona.

En la carretera, uno de los ocupantes dijo al chófer que parara, pues tenía que hacer una necesidad.

El conductor paró y subieron al vehículo otros cuatro individuos.

Enseguida encañonaron al chófer y le dieron orden de que continuara el viaje en otra dirección.

Al ver venir a otro auto se apearon y pistola en mano atracaron a un matrimonio que lo ocupaba, quitándoles 65 pesetas y varias alhajas.

Reanudaron la marcha y cerca de Arenys de Mar se apearon los cuatro atracadores que habían subido en la carretera de San Adrián, continuando los otros con dirección a Villasar.

Al llegar a este pueblo una pareja de mozos de escuadra obligó al chófer a parar y pidieron la documentación a los sujetos de referencia.

El chofer aprovechó esta ocasión para gritar: Llevo atracadores.

Los mozos de escuadra los detuvieron. Poco después se comprobo que los tres tenían antecedentes como autores de varios atracos.

Como consecuencia de las declaraciones prestadas por los detenidos la policía detuvo a otros seis sujetos, creyéndose que todos ellos formaban parte de una banda.

BADAJOZ

Una reyerta entre fascistas y socialistas

Don Benito. Anoche en la puerta del Casino de Artesanos se produjo una discusión entre un grupo de muchachos que daba vivas al fascismo y otro que vitoreaba al socialismo.

A poco intervinieron también a favor de unos y de otros varias personas mayores, originándose una reyerta a palos y pedradas. Algunos de los contendientes hicieron uso de armas blancas.

Los cristales del Círculo cayeron hecho añicos.

A consecuencia de la colisión resultaron diez heridos. Uno de ellos llamado Pedro Gallego, se encuentra en grave estado.

La Guardia civil practicó varias detenciones.

INGRESO EN TELEGRAFOS CON 4.000 PESETAS

OPOSICIONES inmediatas. Clases por Jefes de Telégrafos. Honorarios económicos. Gran Capitán, 22, segundo.

SALAMANCA

Robo en un polvorín. Hallazgo de varias cajas de trilita

Salamanca. Varios individuos penetraron en un polvorín propiedad de un industrial armero y se llevaron gran cantidad de explosivos.

Para cometer el robo tuvieron que forzar la puerta y derribar un trozo de pared.

Ignórase quienes sean los autores del hecho.

En lugar cercano al polvorín han sido encontradas varias cajas de trilita de 25 kilogramos cada una y numerosos cartuchos.

FEDERICO GARCIA ARIZA

PRACTICANTE

en Medicina y Cirugía. Reloj, 2
Teléfono 1628

JAEN

En Linares explotan dos bombas en el domicilio del presidente de la C. E. D. A.

Linares. Durante la madrugada anterior hicieron explosión dos bombas que habían sido colocadas en el domilio del presidente de la C. E. D. A.

El edificio sufrió grandes destrozos.

La policía ha detenido a cuatro individuos a los que supone autores del hecho.

Dejan el pueblo a oscuras

Torredonjimeno. En la noche del jueves, durante el desfile de la procesión, varios individuos valiéndose de cuerdas derribaron varios postes de la luz eléctrica, quedando el pueblo a oscuras.

La Guardia civil ha practicado algunas detenciones.

INODORO COMPLETO
Pesetas 55
José González, Gran Capitán, 19

VALENCIA

La huelga de Gas, Electricidad y Agua

Valencia. La huelga de los obreros de los Sindicatos de Gas, Electricidad y Agua continúa en el mismo estado.

Ayer escaseó mucho el gas y no pudo publicarse "La Correspondencia de Valencia".

A causa de la falta de energía eléctrica la población estuvo a oscuras.

También quedó paralizado el servicio de tranvías, pero se reanudó a poco.

El agua también escaseó en algunos sectores de la población.

Ha fondeado en el puerto el vapor "Dédalo" en el que se alojarán los equipos de la Escuadra que sustituyen a los huelguistas.

CIUDAD REAL

En la iglesia de Manzanares explotan dos bombas

Ciudad Real. Comunican de Manzanares que durante la madrugada del viernes hicieron explosión dos bombas en la iglesia parroquial, causando grandes destrozos.

Los artefactos eran de forma de piña.

La metralla alcanzó al sacristán Luis Ripoll, resultando herido de gravedad.

La benemérita realiza pesquisas para detener a los autores del hecho.

Antonio M. y Olivares

Enfermedades de la infancia, huesos y articulaciones. Rayos X.
Victoriano Rivera, 4, principal (antes Plata). Teléfono 1368.

HIGADO --- RIÑON --- ESTOMAGO --- DIABETES

AGUAS DE MARMOLEJO

Hotel Balneario — 1º Abril — 15 Junio
Pida el agua embotellada.

LLEGO

El espléndido y variado surtido para primavera y verano, en telas preciosas para vestidos de señora y corte de trajes para caballero, en EL METRO y también en sus tres sucursales.

Debido a las grandes compras que EL METRO Sociedad Anónima ha hecho en las más importantes fábricas para surtir sus cuatro establecimientos de Córdoba, le permiten conseguir precios especiales y descuentos, siendo este el secreto por el cual son nuestras 4 casas las que mejor surtido presentan y más barato venden.

Comete una gran torpeza todo comprador si al efectuar compras no visita antes EL METRO o cualquiera de sus tres sucursales, aunque solo sea para imponerse.

El que prueba a comprar, sale satisfecho, repite, se hace cliente fijo, por algo será...

Ver para creer: en EL METRO lo esperamos. Precio fijo verdad.

SORDO-MUDOS

aprenderán hablar y escribir. Anormales. Ofrécese profesor particular especializado. Armas, 17.

JUAN ROMAGUERA MORA
Garganta, nariz y oidos.
Especialista del Hospital de la Cruz Roja.
San Felipe n.º 3. — Tel. 2-5-7-0

GRANDES ALMACENES

de batería de cocina y productos esmaltados

Venta al por MAYOR Y MENOR
Gran surtido en toda clase de artículos de cocina
AVENIDA DE CANALEJAS, 9

Octavio Ruiz Santaella

MEDICO-ESPECIALISTA
Venereo-Sífilis-Piel
Gondomar, 2. Piso 1.º Telf. 2979
Consulta: de dos a siete y media.

Viuda de Valentín García del Campo

SUCESOR MIGUEL DIAZ REYES

Los mejores Cafés tostados diariamente, Bacalaos nuevos, Conservas, de todas clases, Arroces, Alubias, Garbanzos, Aceites y demás artículos los encontrará en esta casa a precios muy reducidos.

Avenida de Cervantes, número 24.
Teléfono 11-16.
SERVICIO A DOMICILIO

PRUEBE V. LOS CHOCOLATES
VIRGEN de los REYES
SON LOS MEJORES

SAN RAFAEL

ALMACEN DE CARBONES

Felipe Carracedo Amor

Los carbones antracita y cock se sirven perfectamente cribados y con absoluta garantía en pesos y calidades.
Todos los pedidos a domicilio se sirven rápidamente.
REYES CATOLICOS.—Teléf. 2606
CORDOBA
Esta casa es la más acreditada de Córdoba

CANARIOS Y CANARIAS se venden en la calle Pedro Muñoz, 1.

DE CINEMATOGRAIFIA

LILIAN MILES EN "¡TU SERAS MIA!"

Su debut en la pantalla

En los últimos años la "Columbia Pictures" siguiendo el plan que tiene trazado ha tenido la feliz idea de llevar a la pantalla nuevos artistas, cuyo éxito justificado plenamente, ha merecido ser conocido por los públicos hispanos.

Lilian Miles, la dama principal de "¡Tú serás mía!", es una revelación en esta su primera película. Anteriormente era cantante de un lujoso café de Los Angeles. Su voz de contralto y al estilo que se ha popularizado recientemente en los Estados Unidos, denominado por razones que el cronista desconoce "Torch Songs", o sea "cantos de antorcha", que quizá venga del argot teatral como las expresiones de "Fulano o Zutana, lleva la antorcha por Manzano", es decir que está locamente enamorado. Estas antorchas son canciones sensitivas que lamentan los desengaños del amor.

A Lilian se le ha considerado como la rubia de platino más perfecta después de Jean Harlow; tiene unas cejas finas y expresivas, enarcadas sobre unos ojos grandes de azul oscuro, su estatura es de un metro 54 y pesa 55 kilos.

"Columbia" ha tenido la satisfacción de que tres de sus artistas sean elegidas entre las "estrellitas futuras" de la presente temporada. Una de ellas es Lilian Miles, aunque debido a que no está bajo contrato directo con la "Columbia" quizá no aparezca como representante de dicha compañía. Las otras dos que representan a "Columbia" son Evelyn Knapp y Toshia Mori, la primera artista oriental que recibe tal honor.

Lilian Miles fue elegida por su acertada labor en "¡Tú serás mía!", proporcionando a "Cifesa" uno de los más felices éxitos de la presente temporada.

"LUCHA DE SEXOS"

Una comedia sensacional

"Lucha de Sexos", la nueva producción "Columbia" constituirá sin duda para "Cifesa" uno de los mejores éxitos de la presente temporada.

La mujer ha llegado a imponerse en las profesiones antiguamente consideradas como privilegio exclusivo del hombre. Así Ann Garver (Fary Wray) ha logrado alcanzar su título de abogada en la misma Universidad y a un tiempo mismo que Bill Graham (Gene Raimond) termina su carrera de arquitecto. El idilio de los años estudiantiles termina en matrimonio. Ambos sin recursos se aprestan a luchar en sus respectivas profesiones. Ann tiene más suerte. La oportunidad la hizo encargarse de la defensa en una causa sensacional, que le dió, con el triunfo, celebridad. De la humilde casita saltaron a la mansión lujosa con mayordomos y criados, recepciones y fiestas... Pero aquel paraíso es un mausoleo para Bill que no ha salido de su mezquino empleo Su orgullo de hombre está humillado por el prestigio profesional de su esposa y se considera un objeto más en la suntuosidad de sus salones.

Y ahí comienza el dramatismo de la comedia, una comedia apasionante que el espectador sigue con interés que no decae un solo momento, prendido en la trama de la obra y en la formidable labor de sus intérpretes.

Porque el feminismo no ha triunfado más allá de las Universidades. Fuera de las aulas es el amor lo que presta fuerzas a la mujer hasta para obtener el gran triunfo forense que Ann Garver logra alcanzar atacando la defensa del esposo—acusado sin piedad—con un brío que solo Fay Wray podía llevar a la pantalla.

RESTAURANT BRUZO
Gondomar, núm. 2
(Esquina a las Tendillas) Teléf. 1326
Especialidad en servicios de banquetes y bodas. Se sirven tés y toda clase de bebidas.

Sociedad de Ganaderos de la provincia de Córdoba

Precios de cotización del 27 de Marzo hasta nuevo aviso:

	Pesetas
Vaca con hueso, kilo, a	4'10
Sin hueso, kilo, a	5'70
Ternera con hueso, kilo, a	4'50
Sin hueso, kilo, a	6'20
Macho, kilo, a	3'00

Se arrienda magnífico local propio para establecimiento en calle Rodríguez Marín, 3 (Espartería). Razón: Admón. del "Diario de Córdoba".

DEL AYUNTAMIENTO

Sesión ordinaria

Orden del día de la sesión ordinaria a que el Ayuntamiento está convocado para hoy y que en el caso de no poder celebrarse porfalta de número de concejales se efectuará el lunes:

Borrador del acta de la sesión anterior.

Sentencia de la Sala de lo Contencioso del Tribunal Supremo recaída en la apelación interpuesta por don Manuel Varo Aguilar, contra la dictada por el Tribunal provincial al resolver el recurso seguido a su instancia contra acuerdo del Ayuntamiento que le denegó el derecho al percibo de gastos por dirección y administración en las obras ejecutadas por contrata en el paseo de la Victoria y avenida de Cervantes.

Dictamen de la Comisión de Gobernación en la moción presentada por el concejal don Antonio Hidalgo Cabrera en cabildo de 15 de Enero último relativa a la construcción de estaciones que sirvan de control a todos los vehículos de tracción mecánica que circulen por las carreteras.

Oficio del alcalde de Granada trasladando el acuerdo adoptado por el Ayuntamiento de dicha capital relativo a interesar del ministerio de Instrucción Pública que el importe de la indemnización de casa-vivienda de los maestros pase a ser misión del Estado, con informe de la Comisión de Instrucción Pública.

Certificado del secretario de la Corporación haciendo constar que durante el plazo concedido por acuerdo de 22 de Enero último a los concejales don Antonio Jaén Morente y don Manuel Blanco Cantarero no han justificado el cese en los cargos de catedráticos del Instituto Nacional de Segunda Enseñanza y Escuela Normal del Magisterio Primario por los que se les declaró incompatibles para el desempeño de las funciones concejiles.

Presupuesto del arquitecto titular para la confección e instalación de cierres metálicos o puerta cancela en varios huecos de las Casas Consistoriales, con informe de la Comisión de Gobernación.

Presupuesto del arquitecto titular para la adquisición de un bufete y un sillón con destino al Negociado de Arbitrios en periodo ejecutivo.

Presupuesto del mismo técnico municipal para la adquisición de un armario de madera para el Negociado de Contribuciones especiales.

Instancia de don Manuel Sagrado Marchena interesando que la cuota por contribuciones especiales que le ha sido girada con motivo de las obras de pavimentación de la Puerta del Puente se le gire a la Compañía Campsa, dueña del aparato surtidor de gasolina instalado en dicho paraje.

Instancia de don Jerónimo Padilla solicitando licencia para instalar una bomba para *inflar neumáticos en la puerta de la casa sin* número de la Avenida de América.

Instancia de don Enrique Ruiz Martínez interesando se rectifique el recibo girado a su nombre por el concepto de fijación de carteles girándolo a nombre de don José León, verdadero contratista del espectáculo anunciado.

Instancias de don Francisco López Crespo, doña Encarnación Muñoz Cruces, don Francisco Fernández Pacheco y don Juan Francisco Luna López reclamando de las cuotas con que figuran en la matrícula de inquilinato.

Instancias de don Antonio Cabrera Díaz y don Rafael Guerrero Barea reclamando de las cuotas que les han sido asignadas por el arbitrio sobre vigilancia de establecimientos.

Instancia de doña Carmen Torres viuda de Vigueras, reclamando de la cuota con que figura en la matrícula correspondiente por fachadas en mal estado de conservación y casa número once de la calle Cardenal Toledo.

Instancia de doña Pilar Ortiz Rodríguez reclamando de la cuota por el arbitrio que grava los retretes sin agua a presión correspondiente a la casa número 10 de la plaza de Colón.

Doce instancias de otros tantos interesados solicitando se les incluya en unión de sus familias en el padrón de habitantes de este término municipal.

Instancia de don José Gómez Sánchez solicitando ser baja en el padrón de habitantes por haber trasladado su residencia a Osuna.

Trece instancias de otros tantos interesados solicitando ejecutar obras en casas de su propiedad.

Extracto de los acuerdos adoptados por el Ayuntamiento en las sesiones celebradas durante el pasado mes de Enero.

Relación de los jornales y materiales invertidos en las distintas obras y servicios que se ejecutan por el sistema de administración.

Cuentas favorablemente informadas por las Comisiones respectivas.

Servicios de la Guardia municipal

La Guardia municipal ha prestado los siguientes servicios durante los dos últimos días:

Denuncias de Antonio Corripio Gómez, por cambiar de domicilio careciendo de licencia; de Ricardo Ruiz Flores, por subirse su hijo en la trasera de un automóvil en marcha molestando a sus ocupantes; de Josefa Cárdenas Rodríguez, por tirar piedras su hijo en el paseo de la Victoria; de Petra de la Coba Heredia, por subirse su hijo en el marchapié de los automóviles molestando a los turistas; de María Muñoz Poveda, por molestar su hijo a los turistas; de Rafael Alvarez Rueda, Pedro Pavón Nadales, Francisco Luque Roldán y Miguel Jurado Luque, por jugar sus hijos a la pelota en la vía pública; de José Alcolea Rueda, por tirar piedras su hijo en la vía pública; de Carmen Bravo León, por establecer un puesto para la venta de leche careciendo de licencia, y de Ceferina García Martín y Rafael Coular Serrano, por jugar sus hijos a la pelota en el jardín de la calle Conde de Robledo.

El guardia número 129, dió conocimiento en la Comisaría de Vigilancia de que Manuel Rueda García fue curado en la Casa de Socorro por haberle mordido un perro.

El 76, presentó en la Comisaría a Pedro Herrera González y a Saturnino Jiménez Gaitán, por maltratarse y promover escándalo en la calle Lucano

El 114 y el 115, condugeron a la Comisaría a Antonio Barea García, por mofarse de ellos y dirigir frases groseras a unos turistas.

El 82, presentó en la Comisaría a Manuel Marín Ruiz y a Manuel Moreno Sánchez, quienes se denunciaron mutuamente por daños en los automóviles que conducen.

El 115, condujo a la Comisaría a Manuel Rey Gutiérrez, por desobediencia y escándalo.

CHOCOLATES

Amatller

SON LOS MEJORES

VENDO máquina de coser Singer y bicicleta. Mayor de Santa Marina, 30.

SE VENDE hhrmoso piano con pianola de la mejor marca alemana. Precio reducido, buena ocasión. Informarán: Rey Heredia, 13.

SE VENDE un aparejo de varas completo. Para verlo y condiciones, en la Avenida de Medina Azahara, fábrica de losetas de asfalto.

SEÑORA VIUDA se ofrece para ama de llaves, repaso de ropa o acompañar señoritas o niños, precio módico. Razón: Agustín Moreno, 122.

HUEVOS

de campaña, absolutamente frescos, se venden a 2'40 y 2'70 *pesetas docena, según tamaño, en la* calle Conde Robledo, número 1.—Maquinaria Agrícola.

PISO MODERNO, se arrienda, amplio, higiniéco, igual que vivir en el campo, orientado salida del sol. Paseo de la Victoria, 8. Teléfono 1313 (entre Pabellones y lo que fue Huerta Camila).

"QUILLET" PLAZOS Y COMPRADO

Muchos meses de crédito

Nada por adelantado

Representación

Vaca de Alfaro 43 bajo

(Frente al Banco de España)

CASA EN VENTA

En el barrio de la Catedral, calle de segundo orden, se vende casa con ocho habitaciones, dos cocinas, azotea, patio, instalación de luz y agua, en estado inmejorable de obra, precio treinta mil pesetas. Para informes y verla, dirigirse a don Francisco Pérez de la Lastra, calleja Quintero, sin número. Córdoba.

EN CERRO MURIANO se arrienda una casa. Dan razón, Joyería de Tienda, plaza de la República.

COMPRO CASA de 25 a 30.000 pesetas. Razón: Encarnación, 19, principal. De dos a tres.

REALIZAMOS todas las existencias que hay de imágenes, a precios baratísimos.

FERRETERIA "EL CANDADO"

SE COMPRA pan duro. Gutiérrez de los Ríos, número 12.

SE VENDE tres mesas con tablero de mármol, propias para establecimientos comerciales. Para verlas: Concepción, número 26.

H. INGLES, calle Concepción, número 27, Córdoba, sirve cubiertos por tres pesetas, compuestos de entremeses, tres platos, pan, postre y media botella de vino. Todo por 3 pesetas.

ARRENDAMIENTO. De dos departamentos, principal y primero, con cuarto de baño, en la casa número 1 de la calle Teniente Carbonell (Stadium). y de una gran casa chalet, en el Muriano, en el sitio conocido por el "Parque". Razón, en la calle Santa Marta, número 25 o en la plaza de Don Gome, número 2.

VENTA AL POR MAYOR DE VINOS FINOS Y DE MESA

Antes de comprar vinos, consulte precios a la BODEGA DIEGUEZ (Realejo, 66). La casa en Córdoba que vende en mejores condiciones porque vende al contado.

Vinos desde 8 pesetas arroba en domicilio.

TELEFONO 2928

ALMONEDA. Se hace de varios muebles en perfecto estado. Menéndez Pelayo, 9, duplicado.

JOVEN 15 años, con alguna práctica y buena letra, desea colocación en ultramarinos o paquetería, sin otro sueldo que el que crea el patrón. Informes: Casa muebles señor Redondo, Claudio Marcelo.

SE CAMBIARIA una bonita casa situada en las proximidades del Brillante, con 24.000 metros de terreno, poblado de olivos y un amplio gallinero propio para la explotación de la industria avícola, por una buena casa dentro de la población. Para informes: Concepción, 28 y 30, Calzados Olimpia.

SE ALQUILA varios locales para industrias, almacenes, etc., bien pavimentados, con servicio de agua, alcantarillado, teléfono, luz. Mucha superficie descubierta y muy bien situados. Razón: Ambrosio Serrano, Agustín Moreno, 126. Córdoba.

SE VENDE dos casas de nueva construcción, con portales propios para taberna u otra clase de industria, en la plaza de San Pedro, con las llaves para entregarlas en el acto, y se traspasa una tienda de comestibles con buena clientela, por no poderla atender su dueño, todo en precios baratísimos. Para tratar: Valderrama, número 7, de 1 a 5.

ALMONEDA. Se vende armario de luna, cómoda, gramola, máquina de coser, fonógrafo marca Decca, cuadros de lienzo, espejos, bastonera, zafras de aceite, ventanas de hierro, puertas de derribo y otro muchos objetos. Para tratar: Valderrama, 7, de 1 a 5.

ARRENDAMIENTO. Se hace de un piso bajo. San Pablo, número 41.

SE VENDE dos escaparates con seis lunas y accesorios. Razón: C. Marcelo, 12. Casa Montilla.

ALMONEDA URGENTE. Se vende aparador, mesa de comedor con tarima, mesa de centro, otra de figura, ambas con tableros de mármol, butacas, sofá y sillas de rejilla, sillas de madera, cama de hierro, colchones de lana, damita de noche, dos baules y otras cosas. Fermín Galán, número 39, piso alto, de 11 de la mañana a 6 de la tarde.

EXQUISITAS TORTAS DE ACEITE fabricadas en Sevilla por Peñas con sus ricos aceites puros. Precios al público: Tortas, docena, 1'80.—Polvorones, docena, 1'80.—Tortas de chocolate, docena, 1'80.—Mantecados avellana, kilo, 6 pesetas.—Medio kilo, 3.—Depósito en Córdoba, Romero de Torres, número 23.

SARNA

(ROÑA)

Se curan cómodamente en diez minutos, sin baño, con

SULFURETO CABALLERO

EL COMERCIO

Camiones para transportes, talones, facturaciones, mudanzas, viajes a los pueblos de la provincia y jiras campestres. Avisos: San Pablo, 18.

Se dan informes sobre casas y pisos en arrendamiento.

ASFALTO. Federico Espinosa se ofrece para hacer zócalos y pavimentos para evitar las humedades. Razón: Agustín Moreno, 124.

Si tomas el Sello Santo
al sentirte resfriado
yo te aseguro chiquillo
que pronto estarás curado.

Tú que te coscas, cáncanos tienes;
úntate Tecla que te conviene.
Insecticidad líquido Tecla para destruir toda clase de parásitos. Depósito en Córdoba, Farmacia, Droguería y Perfumería "La Mezquita". Torrijos, número 2.

SE ARRIENDA desde el día amplio local, en planta baja, Victoriano Rivera, 6, propio para comercio u oficinas. Razón: Mármol de Bañuelos, 11.

Grandes beneficios de la cura de uvas

Los médicos recetan la cura de uvas, ya organizada en algunas estaciones termales y en bastantes centros de producción vinícola. Y esto está justificado pues encontramos en la uva cualidades alimenticias y cualidades terapéuticas.

Los análisis químicos referentes a las uvas son numerosos. Girald y Linder (1895), Ventre (1910), han mostrado la composición de las diversas partes constituyentes: pulpa, piel, granos. Las dos últimas contienen una gran cantidad de materia leñosa, tanino y materias minerales; la pulpa contiene azúcar, ácido tártrico, ácido málico, materias azoadas, materias grasas, hidratos de carbono, materias minerales (potasa, cal, sosa, magnesio, cloro, silice, ácido fosfórico)

Los azúcares varian, según Armand Gautier, del 14 al 22 por 100. La composición en elementos orgánicos, según Alquier: agua, 78; materias azoadas, 1'14, materias grasas, 1'39; materias hidrocarbonatadas, 19, Estas últimas están constituidas, sobre todo, por glucosa y "levulosa" a partes iguales, según Roos, en las uvas maduras

Ehrlich ha encontrado en el mosto pectina soluble. Viole y Saint-Amat han atribuído una acción hemostática a esta "pectasis".

Gautier y Bourset han encontrado yodo en la uva. Monti ha descubierto en el jugo de uva concentrado por el frío, un fermento "proteolítico", que transforma la albúmina en "propeptona". Fermentos vitales, "diastasis" y "proteasis" existen en la uva, y también vitaminas. Mme. Baudon, Lesna y Clement han encontrado en la uva tres vitaminas hidrosolubles: vitamina antiescorbútica, vitamina antineurítica, vitamina de utilización nutritiva.

Ya en 1865 Herpin había establecido el valor nutritivo de la uva y comparándole con el de la leche de la mujer, encontraba para la última: agua, 87; materias azoadas, 1'5; materias minerales, 0'4; azúcar, 11; y en el jugo de uva: agua, 5 a 83; materias azoadas, 1'7; materias minerales, 1'3; azúcar, 12 a 30.

El valor calorífico de la uva es muy elevado: Esprit encuentra que un litro de mosto fresco suministra 668 calorias y Gautier encuentra hasta 900 calorias.

Hay que tener en cuenta que al lado de estas cifras que conciernen a la uva, se encuentran 650 calorias para la patata, 700 para la leche, 1.800 para el pescado, 2.000 para la carne, 2.600 para el pan. En los otros frutos no se encuentra nada más que 400 en la manzana, 500 en la pera y en la cereza.

Por esto, podemos repetir lo que ha escrito Herpin: "La uva es un alimento que contiene, ya preparados, la mayoría de los principios esenciales azoados, albuminoides y respiratorios, necesarios al sustento de la vida; sales minerales, fosfatos, que entran en la composición de los tejidos de nuestros órganos, de los huesos e incluso, de la sangre. Es una especie de leche vegetal cuya composición tiene la mayor analogía con la leche de mujer.

Según Marcel Labbe, debiéramos ser más frugívoros de lo que somos, puesto que los frutos poseen cualidades alimenticias e higiénicas, que convendría utilizar mejor.

Y Feneyrou, en 1930, considera la uva como poseyendo un valor alimenticio que debe hacerla preconizar, no solamente en el adulto, sino en las diversas edades de la vida. Diluído, el jugo de vino puede prestar servicios en la alimentación del niño de pecho.

Es, por tanto una fruta, que debe abundar en nuestra mesa y que podemos recomendar a individuos de toda edad.

El uso de la uva entra en la terapéutica con la cura uval razonada. En este caso es necesario, como dice el profesor Vires, emplear la uva fresca como alimento único o principal durante un periodo de tiempo bastante largo, a fin de realizar en el organismo importantes modificaciones humorales y dinámicas.

Empleada sola, la uva no podrá dar lugar a curas absolutas que duren más de dos o tres días, como en la cura de Guelpa. Pero utilizada al mismo tiempo que una alimentación variada y más substancial, dará lugar a curas cuya duración puede ser de varias semanas.

En este caso, parece razonable tomar la dosis de uva en tres veces: para reemplazar el desayuno y para completar las dos comidas principales. Prefiere esto a que se tome la uva a horas fijadas, fuera de las comidas y como si fuera una medicina

Tampoco hay que fijar una dosis absoluta; es necesario que cada uno tome la cantidad según su gusto, según el día, según sus disposiciones; pero se puede contar una cantidad diaria que irá de uno a tres kilos.

El doctor Feneyrou da el consejo de no permitir coma demasiado, en los primeros días, en que realiza la cura, pues llegaría a hartarse muy pronto: vale más aumentar la dosis progresivamente.

El doctor Eyland reconoce a la cura de uvas los beneficios siguientes: "Al cabo de algunos días de ese régimen, la diuresis queda notablemente aumentada, la acidez de la orina disminuye, la secreción biliar es más abundante, las fermentaciones del estómago han cobrado nueva actividad, ayudadas por la celulosa de la pulpa y la aceleración de los movimientos peristálticos. Como la leche esterilizada no contiene vitaminas, se puede dar a los niños de pecho criados de esta manera, jugo de uvas, que por su abundancia en vitaminas les preservará de algunas enfermedades. Con la cura de uvas mejoran las enfermedades del aparato digestivo, del hígado, de la nutrición; la gota, la obesidad, la uricemia, ciertas formas de diabetes, las nefritis, la hipertesión arterial, algunas cardiopatías, se benefician notablemente con ese régimen.

Se utiliza la cura de uvas como complemento de ciertas curas termales y desde luego con uvas trasportadas. Lo que quiere decir que esas curas complementarias pueden hacerse en todas partes.

Esta costumbre goza de merecido prestigio en Alemania donde es el complemento de las curas de Carlsbad Kissinger, Marienbad, Baden-Baden. Pero ambas curas, termal y uval una tras otra como se hace en Francia.

Es cierto que para los hepáticos, para los enteríticos, los estreñidos, los nefríticos, los hipertensos, los artríticos, puede consumirse la uva favorablemente, mientras alivian sus enfermedades en estaciones termales bicarbonatadas o sulfatadas cualesquiera.

Profesor León Diéulafé

MANUEL GONZALEZ ZAYAS

Almacén al por mayor de cereales y legumbres

ESPECIALIDAD EN GARBANZOS

Molina Sánchez, 1 :-: (Campo de la Merced)

Teléfono, 1-3-3-0.—CORDOBA

EL TRIUNFO

Venta al detall de aceite, vinagre, jabón y garbanzos. Se sirve a domicilio con prontitud y esmero. Alfaros, 11. Teléfono, 2143.

LA MADERERA ANDALUZA

VILCHES Y GODES

Teléfono 1-2-0-6. Avenida América

Maderas. Taller mecánico. Carpintería. Materiales de construcción. Fábrica de losetas de cemento.

¡PRECIOS BARATISIMOS!

SASTRERIA LOPEZ

Pañería y confección esmerada de trajes

Diego León, 8. Córdoba

Para hipotecas sobre casas

dispongo de dinero, a interés módico. Se precisan sitios céntricos. Gran rapidez y absoluta reserva. Informes, Francisco Pérez de la Lastra y Muñoz, Quintero, sin número. Teléfono 2408. Córdoba. También se atiende ofertas sobre compras o ventas de casas.

Tubos de locomóviles

Accesorios trilladoras

Placas y peines

Cuchillas y Tornillos

Barras estriadas

JUAN MIRÓ

Avenida de Canalejas, 20

CORDOBA

CAFES ARANDA.—Son los que más saben a café.
CAFES ARANDA.—Son los más puros.
CAFES ARANDA.—Son los más higiénicos.
CAFES ARANDA.—Son los más preferidos.
CAFES ARANDA.—Los que más gustan al público.
CAFES ARANDA.—Son los más aromáticos.
CAFES ARANDA.—Son los mejores tostados.
CAFES ARANDA.—Son los más selectos.
CAFES ARANDA.—Son los más económicos.
CAFES ARANDA.—Son los más exquisitos.

Este Tostadero Regala a todo comprador de medio kilo en adelante un envase litografiado cierre a presión.

TOSTADERO DE CAFES ARANDA

Calle Málaga, número 11. Teléfono, 1590

VENTA AL DETALL

SERVICIO A DOMICILIO

SECCION RELIGIOSA

Santo del día

Hoy: Santa Balbina, virgen y mártir y San Félix. Mañana: Santa Teodora, virgen y mártir.

Jubileo circular

Mañana, en la parroquial de San Nicolás.

En San Nicolás

Hoy, a las seis y media de la tarde, primer acto de la solemne novena en honor de San Francisco de Paula. Predicará el canónigo de Albarracín don Javier García Blasco.

NUEVO RESTAURANT

DE MIGUEL GOMEZ

Marqués de Boil, 5 (antes Morillos)

Teléfono 2508

EL TIEMPO

Por el Instituto general y técnico se hicieron las observaciones meteorológicas siguientes durante las veinticuatro horas del día de ayer:

Temp. mx. al sol y al aire libre	19'20
Id. id. a la sombra id. id.	16'40
Id. mínima id. id. id.	5'40
Id. media id. id. id.	10'90
Oscilación	11'00
Agua de lluvia en milímetros	0'00
Agua evaporada en milímetros	4'00

Observaciones a las siete de la mañana

Altura barométrica en mm. a 0°	743'10
Temperatura a la sombra	7'20
Id. de termómetro humedecido	6'20
Tensión del vapor	6'50
Humedad relativa	85'00
Estado del cielo	Casi Cubier
Dirección del viento	N. E.
Fuerza	Ventolina
Recorrido en 24 horas	240'00

Notas del Calendario Cordobés

31 de Marzo

Sale el sol a las 6'2.—Se pone a las 6'36.

Sale la luna a las 7'30 n.—Se pone a las 6'16 m.

Se da el toque de Alba a las 4.

El de Vísperas a las 3'30.

El de la Oración de la tarde a las 6'45.

El de Animas a las 8.

El día 31 entra la luna llena a las 1'15 de la madrugada.

Según las predicciones meteorológicas habrá lluvias, fuertes vientos y algunas tormentas.

PERDIDA de zarcillo, forma botón, esmaltado, desde la calle Teniente Carbonell a la de Claudio Marcelo. Quien lo haya encontrado puede devolverlo en Teniente Carbonell, 10 primero, derecha, y se le gratificará.

ALFA. MAQUINAS PARA COSER

La Casa Alfa ha organizado una sección de labores encargándose de la confección de toda clase de bordados a máquina y a mano, encajes, puntos de incrustración, equipos completos, mantones de Manila y toda clase de ropa blanca, señoritas especializadas y garantizando la perfección en los trabajos. Igualmente comprende esta sección, la venta de toda clase de hilos, seda, tijeras, dibujos, albumes y demás artículos para labores.

Esta sección pone a disposición de todas las señoras que deseen visitarnos amplio muestrario de todos los trabajos que en ella se harán a partir del 1 de Abril próximo.

Desde esta fecha se reciben encargos.

A las señoritas que adquieran la sin rival máquina Alfa se le dan lecciones gratuitas.

MAQUINA ALFA PARA COSER

Exposición y venta Mariana Pineda, 1

(Antes Siete Rincones)

SE ARRIENDA piso principal, con cuarto de baño, seis habitaciones grandes, con instalaciones de agua, luz y gas. En la misma casa se vende armario pequeño, equipo completo militar de montura y varias cosas. Horas de verlos, de 12 a 5. Osario, 43.

SE ARRIENDA piso con cinco amplias y ventiladas habitaciones, solería nueva, recién pintadas, instalaciones de agua y luz, en cien pesetas. Arroyo San Rafael, 8.

SE ARRIENDA o se vende el kiosco de periódicos que hay instalado en la calle de José Zorrilla. Darán razón: Calleja Heredia, número 8.

SE ARRIENDA un local para establecimiento, con vivienda, en la calle Mayor de San Lorenzo, 190.

ARRENDAMIENTO. Se hace de un piso bajo. Eduardo Dato, número 11. Para tratar: Calle Don Rodrigo, número 92, duplicado.

SE ARRIENDA una casa con dos portales, propia para establecimiento, en la plaza del Socorro, número 4. Para tratar, en la calle Don Rodrigo, número 92, duplicado.

Para comer bien y por poco dinero en el GRAN BAR. Plaza de la República. CORDOBA

ELIXIR ESTOMACAL

SAIZ DE CARLOS

ESTÓMAGO INTESTINOS