PUEBLO

Diario nacional del trabajo

Año III.—Núm. 713 ◆◆ *Madrid, sábado 24 de octubre de 1942* (III) Redacción y Administración, Narváez, 72. Teléfono 62600 ◆◆ Precio, 25 céntimos

Que no haya un pueblo de España sin una Hermandad Sindical

EL CAUDILLO PRESENCIA UN EJERCICIO TACTICO OFENSIVO

El Caudillo, acompañado de los generales Saliquet y Rada y de otras altas personalidades militares, dirigiéndose al campo de maniobras de San Pedro, de Colmenar Viejo, para presenciar el ejercicio táctico ofensivo efectuado por las fuerzas de la 13 división del Cuerpo de ejército de Guadarrama. (Foto Verdugo.)

SIGUEN PROGRESANDO LAS tropas germanorrumanas en el Cáucaso occidental

Penetración hasta el Volga en Stalingrado, tras ocupar las fábricas "Octubre Rojo"

CUARTEL GENERAL DEL FUHRER, 24.—El Alto Mando de las fuerzas armadas alemanas comunica:

"En el Cáucaso occidental, las tropas germanorrumanas, que avanzan a través de un terreno accidentado y boscoso, siguen progresando. Al noroeste de Tuapse fué conquistada una altura dominante y rechazados todos los contraataques enemigos. Dos barcos mercantes soviéticos resultaron gravemente averiados por las bombas de la aviación frente a la costa caucásica.

La artillería costera del Ejército ha destruído una lancha rápida enemiga en aguas de Crimea. Las lanchas rápidas alemanas han atacado el puerto de Tuapse. Anteanoche alcanzaron con dos torpedos a un barco de guerra adversario que entraba en el puerto, protegido por destructores. También efectuaron destrozos en las instalaciones portuarias. Tras de un combate con las lanchas rápidas soviéticas, las unidades alemanas regresaron intactas a sus bases.

En Stalingrado, formaciones de infantería y blindadas han renovado sus ataques. Después de duros combates, desarrollados en las casas, las fuerzas alemanas han desalojado al enemigo de varias calles y han ocupado la mayor parte de las fábricas "Octubre Rojo", y han penetrado hasta el Volga. Las posiciones enemigas han sido bombardeadas por los aviones de combate y los Stukas, que atacaron en olas sucesivas. Día y noche los aviones alemanes bombardearon además las posiciones artilleras del enemigo emplazadas en las islas del Volga y al este del mismo río. Han fracasado los débiles ataques de diversión desarrollados por el adversario al norte de la ciudad.

FRACASOS SOVIETICOS

Al suroeste del Kaluga fracasó un ataque local soviético a consecuencia del fuego concentrado de la defensa alemana, sufriendo el enemigo graves pérdidas.

En otros sectores del frente oriental se registra actividad eficaz de los elementos de choque alemanes. En el sector central han sido dirigidos violentos ataques aéreos contra tropas enemigas que se hallaban dispuestas al ataque, transportes y desembarcos de tropas soviéticas.

En el frente egipcio continúa una intensa actividad aérea. El enemigo ha perdido diez aparatos.

Aprovechándose de las condiciones atmosféricas, la aviación británica repitió ayer, con aparatos aislados, algunos vuelos de hostigamiento contra el Noroeste de Alemania, sufriendo pérdidas la población civil y siendo insignificantes los daños ocasionados.

En sus vuelos sobre el litoral de territorios ocupados el enemigo ha perdido cuatro aviones. La aviación alemana ha atacado objetivos militares e importantes instalaciones desde el punto de vista militar, en Inglaterra meridional."

Fiesta española en Francia a beneficio de Auxilio Social

La presidió nuestro embajador, señor Lequerica

SAINT-ETIENNE, 24. — La colonia española ha celebrado en esta ciudad una función a beneficio de Auxilio Social. La fiesta, celebrada bajo el patronato del embajador de España, señor Lequerica, resultó en extremo brillante, obteniéndose una espléndida recaudación para la gran obra social de la Falange.

El acto fué una manifestación bien cuidada del arte español, constituyendo un gran exponente de la hermandad que une a los españoles de un lado y otro de la frontera y su anhesión inquebrantable al Estado nacionalsindicalista. (Efe.)

El 29 de octubre oirá España la voz de la Falange

Que la palabra inextinguible y eterna de José Antonio llene el ambiente de ciudades y aldeas. Que culmine enhiesta sobre las mezquindades la bandera que hace años se alzó para salvar a España.

DE LA ESTANCIA DEL CAMARADA ARRESE EN REUS

El ministro secretario general del Partido, acompañado de autoridades y jerarquías, durante su visita a la Feria de Muestras de Reus, en cuyo pabellón comercial pronunció su trascendental discurso lleno de afirmaciones nacionalsindicalistas y de normas para el mejor aprovechamiento del esfuerzo de todos los españoles en la obra común del engrandecimiento de la Patria. (Foto Cifra.)

NACION Y SANIDAD

En las filas de la España olvidada figuran por propio derecho los médicos rurales, hacia los cuales el Estado se volvió ya con espíritu justiciero para reivindicar su condición de funcionarios en misión que no podía estar sujeta al arbitrio de la política caciquil y localista. También hoy, hace llegar hasta ellos, a través de los Cursillos Nacionales de Perfeccionamiento, su protección para evitar que su aislamiento los anquilose en el ejercicio profesional por no poseer los conocimientos técnicos que el tiempo va renovando dentro del campo de la ciencia.

Pero el Estado, que no se inhibe ante la injusticia caciquil, ni vacila en remediar las circunstancias económicas y técnicas de sus servidores sanitarios, pretende que ellos sean, al mismo tiempo que fieles a su profesión sacerdotal y a su influencia social, portadores de una verdad política. La autorizada palabra del ministro de la Gobernación se alzó ayer para explicarles la hondura de esa Política—con mayúscula—de Franco que funde a una tradición milenaria con "la inquietud por un mejoramiento político y social". En ningún terreno mejor puede caer la semilla y es difícil que fructifique más en otro alguno, que en el corazón de estos funcionarios modestos—médicos rurales, secretarios, o maestros—cuyas condiciones de vida y abnegación se nutren de ese espíritu de insatisfacción social y política ante los destinos de España. Insatisfacción cuyo sentido más profundo y eficiente recogió el Fundador en su "amamos a España porque no nos gusta".

Las palabras del ministro les convoca a los médicos a empresas dignas de su alteza profesional y de su condición sacerdotal y española. Para ello, ya anuncia el ministro una serie de medidas que el Estado va a desarrollar frente a problemas concretos de la sanidad española, con una profusión de medios económicos absolutamente inédita en la historia moderna de España. El dinero que nuestro Estado va a invertir en obras sanitarias permanentes y en instalaciones ambulatorias, es el símbolo de la política de Francisco Franco, ambiciosa de una España en la que el caudal de vidas no se pierda infecundo por falta de cuidados. Esa gran política confluye con el destino de los médicos rurales, cuyo Curso de Perfeccionamiento clausuró ayer el ministro de la Gobernación, con frases tan hondas de sentido trascendente para los interesados, como reveladoras de un propósito firme y decidido de valorar y proteger la vida de los españoles, como la mejor riqueza nacional.—J.

El Caudillo presencia en Colmenar Viejo un ejercicio táctico ofensivo

LE EFECTUARON FUERZAS DE LA 13 DIVISION DEL CUERPO DE EJERCITO DEL GUADARRAMA

El ministro del Ejército y otras altas autoridades militares asistieron a las maniobras

COLMENAR VIEJO, 24.—Con asistencia de S. E. el Jefe del Estado, Generalísimo Franco, se ha celebrado esta mañana, en el campo de maniobras de San Pedro, de Colmenar Viejo, un ejercicio táctico ofensivo, desarrollado por las fuerzas de la 13 División del Cuerpo de ejército de Guadarrama, y en el que tomaron parte las de los regimientos de Infantería núms. 42 y 43, con los grupos de especialidades de la División, lanzallamas, ingenieros, etc., y el regimiento de Caballería núm. 11, así como tres grupos de Artillería del regimiento núm. 13, mandados por el coronel don José Díaz Varela.

Asistieron el ministro del Ejército, general Asensio; subsecretario del Ejército, general Alonso Vega; jefe de Estado Mayor Central, general García Valiño; director de Enseñanza Militar, general Martín Alonso; director de la Escuela Superior del Ejército, general Aranda; capitán general de la primera región militar, Saliquet; general gobernador militar, Sáenz de Buruaga, y los generales Puentes, Esquivias, Arenas, Uzquiano, Urrutia, Redondo, Ibáñez de Aldecoa, Borbón, Galarza, Bringas, Cremades, almirante Moreu, contraalmirante Vierna, Rodrigo, Alfonso de Orleáns, Gil de Arévalo, Aymat, Gonzalo, Cano, Cebrián, Millán Astray, Franco Salgado; director general de Seguridad y directores de los periódicos madrileños "Arriba" y "Alcázar".

A las nueve y media de la mañana llegó Su Excelencia el Jefe del Estado al puesto de mando del jefe de la división, acompañado del ministro del Ejército, general Asensio, y del jefe de su Casa Militar, general Moscardó. Después de saludar a todos los generales y jefes, el Caudillo escuchó al general Rada, jefe de la 13 división, que sobre un plano le explicó las líneas generales de la operación. Seguidamente, el general Franco Salgado, jefe de la Infantería divisionaria, que iba a tomar parte en las maniobras, dió cuenta al Caudillo de la forma en que se iba a desarrollar la ofensiva, que consistía en un tema de ataque de la división, con fuego real, protegido con aviación. Se supone que un Cuerpo de ejército azul, en su penetración hacia el Sur, ha rebasado el río Guadalix, en la zona del kilómetro siete de la carretera del Molar a Rascafría. El enemigo trata de hacerse fuerte en la base del vértice San Pedro. La división 13, ejecutante de la ofensiva, está encuadrada entre la división 130 y el grupo del Cuerpo de ejército. Se supone que este Cuerpo de ejército va a ocupar el vértice San Pedro, Cerro Peñete y Colmenar Viejo, y la 13 división ataca y ocupa la línea establecida sobre los siguientes puntos: Cerro Peñete, kilómetro seis de la carretera de Colmenar Viejo a Guadalix de la Sierra, casilla de San Bartolomé, partiendo del arroyo de Valdecelices y la carretera de Miraflores de la Sierra a Colmenar. Mientras la división 130 apoya con el fuego de su artillería la operación, a la vez que el Cuerpo de ejército tapona la línea de Manzanares el Real, vigila el embalse de Santillana y mantiene enlace con la división atacante. Al final del ataque, llegan tres escuadrillas de bombardeo, que realizan su ofensiva con vuelos en picado, apoyadas por otras tres escuadrillas de caza. A las doce en punto terminó el ejercicio, y Su Excelencia el Jefe del Estado se trasladó acto seguido al campamento del campo de maniobras.

Repercusión del discurso del camarada Arrese en Vichy

VICHY, 23. — Los periódicos dedican gran espacio a la inauguración de la Feria de Muestras de Reus y publican con grandes titulares el discurso pronunciado en dicho acto por el ministro secretario del Partido de España, José Luis Arrese. (Efe.)

El comandante de grupo capitán Streib, que ha derribado 32 aparatos enemigos en combates nocturnos, condecorado con la Cruz de Hierro. (Foto Orbis.)

OFENSIVA BRITANICA EN EGIPTO

Nuevos bombardeos de la R. A. F. contra ciudades italianas

35 MUERTOS Y 177 HERIDOS EN TURIN, GENOVA Y SAVONA

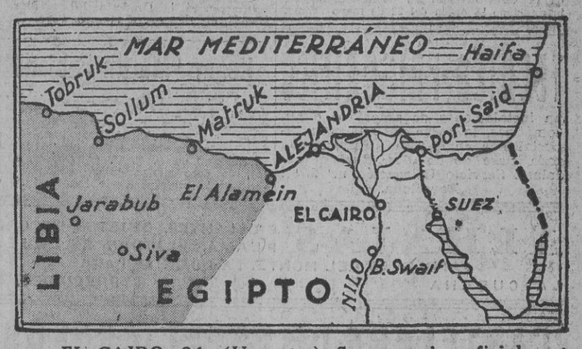

EL CAIRO, 24. (Urgente.)--Se anuncia oficialmente que el 8. ejército británico desencadenó ayer noche una ofensiva en el frente egipcio. (Efe.)

JAPON PUBLICA LOS NOMBRES DE LOS aviadores yanquis prisioneros

TOKIO, 24. (S. E. T.)—Se insiste oficialmente en Tokio en que son falsas las afirmaciones de la propaganda norteamericana de que ningún aparato yanqui de los que participaron en el ataque contra Tokio el 18 de abril cayera en territorio japonés. El Japón facilita los siguientes nombres de pilotos norteamericanos que participaron en aquella acción y que están prisioneros: subteniente Hallmark, de veinticuatro años, natural de Texas; subteniente Farrow, de veintitrés años, de Carolina; sargento H. A., de veinte años, de Kamsas; brigada Deshazer, de veintinueve años, natural de Oregón. Se publican, además, otros detalles de carácter militar sobre dichos pilotos, y se añade que esta lista puede ser ampliada. (Efe.)

El ataque a Gibraltar sorprendió a los ingleses

Relato de un aviador italiano

ROMA, 24.—El capitán de aviación Lualdi, que participó en el ataque italiano contra la fortaleza de Gibraltar en un bombardero tetramotor, ha hecho un relato detallado de la operación:

"Los aviones italianos—dijo—llegaron a la fortaleza desde una dirección en que jamás les hubieran esperado los ingleses, pues eligieron una ruta distinta de la acostumbrada. Los ingleses se vieron sorprendidos por el ataque y sus reflectores en vano trataban de localizar a los asaltantes. Los cazas nocturnos y el fuego intenso de la defensa antiaérea tampoco impidieron que los aviones italianos llevaran a cabo su misión.

Antes de que diera tiempo a ocultar el puerto con la formación de una niebla artificial los aviones italianos habían divisado ya las instalaciones portuarias y habían arrojado sobre ellas sus bombas.

Pudieron observa aún violentas explosiones y el resplandor de los incendios.

Una vez cumplida su misión, los aviones italianos regresaron a sus bases." (Efe.)

Otros 15 aviones ingleses derribados en Africa del Norte

ROMA, 24. — Comunicado del Cuartel General de las fuerzas armadas italianas:

"La actividad aérea ha continuado con intensidad en el frente egipcio. En el curso de varios combates aéreos, siete aparatos enemigos fueron derribados por los cazas italianos, cinco por los alemanes y tres por las baterías de la D. C. A. Han sido hechos prisioneros dos tripulantes de un bimotor norteamericano derribado en los días precedentes.

Aparatos enemigos volaron anoche sobre algunos puntos de Piamonte, Liguria y Lombardía y arrojaron bombas explosivas e incendiarias sobre Turín, Génova y Savona, que causaron daños materiales, no muy grandes, en las dos primeras ciudades, pero de bastante consideración en la tercera. Hasta ahora se señalan las siguientes víctimas entre la población civil: un muerto y diez heridos en Turín y trece muertos y cuarenta y seis heridos en Savona y la Baja Liguria. El total de víctimas de la precedente incursión contra Génova se eleva a veintiún muertos y ciento veintiún heridos. El ataque enemigo de anoche contra Génova no ha causado víctimas; mas, sin embargo, hay que deplorar numerosas víctimas, a causa de la afluencia excesiva de personas a la entrada de un refugio antiaéreo."

Comunicado del Cairo

EL CAIRO, 24.—Comunicado conjunto del Cuartel General del Oriente Medio: "El octavo Ejército, apoyado por la aviación, se ha lanzado al asalto. Una intensa batalla está en curso actualmente. En la noche del 22 al 23 y en el día de ayer los aviones aliados continuaron sus ataques contra los aeródromos enemigos. Durante un combate aéreo fueron derribados ayer ocho cazas enemigos y averiados otros varios. El adversario continuó sus ataques aéreos contra la isla de Malta, sin causar daños de importancia. Nuestros cazas derribaron un aparato. Otros dos fueron destruídos por la D. C. A. A consecuencia de las operaciones citadas y otras diversas cuatro de nuestros aparatos no han regresado, pero uno de los pilotos se encuentra a salvo." (Efe.)

El Cuerpo de Mutilados celebró hoy la fiesta de su santo Patrón

El general Millán Astray presidió una ceremonia religiosa

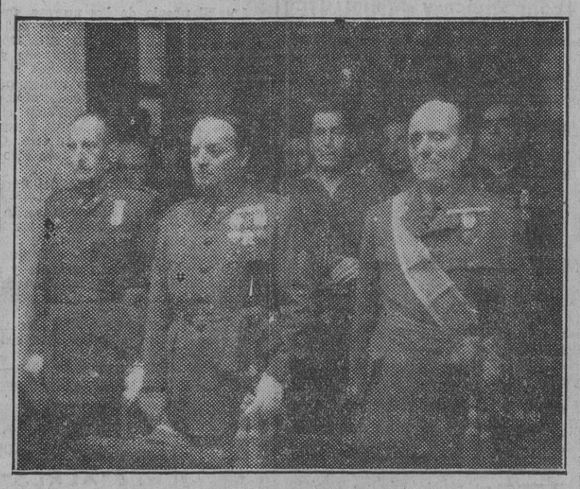

El director general de Mutilados, general Millán Astray, y otros jefes militares, durante la ceremonia religiosa celebrada esta mañana en la capilla de la Dirección General de Mutilados. (Foto Verdugo.)

Esta mañana, a las once y media, y con motivo de la festividad de San Rafael Arcángel, Patrono del benemérito Cuerpo de Caballeros Mutilados de Guerra por la Patria, se ha celebrado en la capilla privada de la Dirección General de Mutilados una misa solemne oficiada por el Padre Valenzuela, capellán del Cuerpo. Durante la ceremonia, las camaradas de Auxilio Social que prestan servicio en las oficinas de la Dirección, entonaron cantos religiosos. La plática estuvo a cargo del Padre Jesuíta, caballero mutilado, Carrillo de Albornoz.

Presidieron el director general de Mutilados, general Millán Astray, y los generales Bartoméu y Tuero, y asistieron el teniente coronel Zamalloa, en representación del gobernador militar; capitán de navío Rodríguez Novás, en representación del ministro de Marina; coronel Segura, secretario de la Dirección, coronel Aguilar; teniente coronel de Aviación Villalba, coronel Sánchez Martínez, de Sanidad; Pilar Millán Astray, representaciones de las distintas Armas y Cuerpos de la guarnición y numerosísimos jefes, oficiales y soldados del Cuerpo de Mutilados.

Al terminar la misa, el general Millán Astray pronunció patrióticas palabras de elevado sentido religioso. Comenzó enorgulleciéndose de que la festividad del Patrono haya dado motivo a la reunión voluntaria de tantos heroicos mutilados, pues ello pone de relieve el fervor que por su santo Patrón sienten. Resaltó, enalteciéndola, la actuación que en los campos de batalla han tenido las Ordenes religiosas, especialmente los siervos de la Compañía de Jesús, representada aquí por el caballero mutilado Padre Carrillo de Albornoz. "Jesuitas—dice—que son legionarios cuando llega la guerra."

Finalmente felicitó, en nombre del Caudillo, a los caballeros mutilados, deseándoles toda clase de venturas, y dijo que todos, si llega la ocasión, sabrán morir como buenos soldados y como buenos cristianos. Al salir de la capilla, profusamente adornada con banderas nacionales, el general Millán Astray fué objeto de inequívocas muestras de admiración y cariño.

* * *

Esta tarde, a las cinco y media y en el Circo de Price, se celebró un festival en honor de los caballeros mutilados por la Patria.

El regreso a Madrid del ministro secretario del Partido

ZARAGOZA, 23. — El ministro secretario general del Partido, camarada Arrese, acompañado del vicesecretario de Servicios, camarada Valdés; delegado nacional de Sanidad, camarada Aznar; de su secretario político, camarada Condé, y del jefe de Protocolo de la Secretaría General del Movimiento, camarada Alcántara, ha llegado, procedente de Cataluña. (Cifra.)

El ministro sale para Madrid

ZARAGOZA, 24.—El ministro secretario general del Partido oyó misa en el templo del Pilar y comulgó juntamente con las jerarquías nacionales que le acompañan. Después de algunos momentos de reposo y de ser cumplimentado por las autoridades y jerarquías de Zaragoza emprendió de nuevo su viaje de regreso. (Cifra.)

Solemne clausura del Cursillo de Perfeccionamiento Médico

El ministro de la Gobernación, que presidió el acto, pronunció un elocuente discurso

El cursillo de perfeccionamiento médico que se ha venido celebrando días pasados ha sido clausurado ayer con gran solemnidad. Presidió el ministro de la Gobernación, camarada Blas Pérez.

Al entrar el ministro de la Gobernación los cursillistas le recibieron, puestos en pie, con una gran ovación. A la derecha del camarada Blas Pérez tomaron asiento el director de Sanidad, presidente del Consejo de Colegios Médicos y general Gómez Ulla, y a su izquierda, el director de Administración Local, el delegado provincial de Sanidad, doctor Quintana, y el presidente el Colegio Médico.

Palabras del doctor Quintana

En primer lugar, el doctor Quintana pronunció unas palabras sobre la obra de perfeccionamiento médico, que constituye las primeras armas para una preparación a fondo en el ejercicio médico, para así cumplir las consignas de nuestro Caudillo. El Estado nacionalsindicalista es quien pone en pie a los médicos y les da la noción exacta de la responsabilidad que contraían.

Intervención del doctor Gómez Ulla

Después hizo uso de la palabra el doctor Gómez Ulla, quien empezó diciendo que este cursillo es el principio de la obra médica a realizar. Considera preciso disponer de los medios necesarios para cumplir la misión sanitaria. Añade que si el Es-

(*Continúa en tercera página.*)

Discurso del ministro

"Señores médicos, camaradas: Si la herencia no tiene sólo un valor material, un valor económico, sino que también es el conducto por don-

de llegan a las generaciones sucesivas los valores espirituales, yo voy encontrando un título suficiente para que atendáis amablemente unos minutos a mis palabras. El que hoy os habla, y por eso lo hago con todo el afecto de mi corazón, es hijo de un médico, de un médico de pueblo. Un hombre como yo, dedicado a las tareas extrañas a la Sanidad y a la política sanitaria, no hizo caer en saco roto aquella campaña que parte de la Prensa, hallá en la primavera del año 1941, hizo cuando se celebró el Primer Cursillo de Movilización Cultural Médico-Práctica. A través de aquella movilización pude darme cuenta exacta de que se cumplían objetivos magníficos, plenamente ortodoxos de nuestro Movimiento nacional. Yo veía en ello una cooperación al cumplimiento de una finalidad de orden cultural, de una finalidad de orden profesional, de una finalidad moral e incluso también y especialmente de una finalidad política, en el sentido noble de la palabra. ¿En qué consiste esa finalidad cultural que el hombre de la calle, el profano en materia sanitaria, veía a través de la Movilización Cultural Médico-Práctica? Consistía en que se daba cuenta que de esta manera se trataba de ir a enjugar el déficit de la cultura médica, producto de nuestra gloriosa guerra de liberación, de aquellos años pasados en que las actividades científicas tenían que declinar porque los médicos jóvenes marchaban a las trincheras para salvar a la Patria y los médicos más viejos, aunque se-

(*Continúa en tercera página.*)

Homenaje a la mujer que llevó los primeros granos de trigo a América

BUENOS AIRES, 23.—La notable escritora argentina Pilar Lusarreta dedica un extenso artículo a la española María de Escobar, mujer de Diego Chaves, que trajo a América los primeros granos de trigo. Estos granos, sembrados en el jardín de su casa de Lima, dieron origen a la gran riqueza triguera de la Argentina. La escritora pide que el ministro de Agricultura ordene que se dé el nombre de esta admirable mujer, por lo menos, a una de las variedades del trigo argentino, ya que todas llevan nombres o denominaciones exóticos. (Efe.)

Los Reyes de Italia visitan Génova

EL DUCE SOCORRE ESPLENDIDAMENTE A LA CIUDAD BOMBARDEADA

GENOVA, 23. -- Los Reyes visitaron esta tarde la ciudad de Génova, atacada durante la pasada noche por los aviones ingleses. Sus Majestades visitaron a los heridos hospitalizados. (Efe.)

Tres millones de liras para los damnificados

ROMA, 24. (S. E. T.).-- Benito Mussolini ha puesto a disposición de las autoridades de Génova tres millones de liras. Esta cantidad será distribuída entre los damnificados por el ataque aéreo británico contra la ciudad la noche del jueves al viernes.

La ayuda privada.

El Comité de Ayuda a Génova, constituído para socorrer a las víctimas de los bombardeos aéreos británicos, ha recibido un millón de liras a dicho fin. Por otra parte, la Unión de Comerciantes ha hecho entrega de un primer donativo de cien mil liras.

Llegan a Dieppe trescientos prisioneros oriundos de esta ciudad

Han expresado su gratitud a Pétain y a Laval

PARIS, 24. (S. E. T.)—Trescientos prisioneros de guerra oriundos de Dieppe han llegado a esta ciudad. Los repatriados han dirigido un mensaje de gratitud al mariscal Pétain y otro al jefe del Gobierno, Pierre Laval. Destacan los prisioneros liberados por Alemania que están dispuestos a servir a la patria con todas sus fuerzas. (Efe.)

M.C.D. 2022

VIDA MADRILEÑA

GOBIERNO CIVIL

Delegación de Abastecimientos

Suministro de aceite y puré el lunes y martes próximo

Patatas para cinco distritos y varios pueblos

Durante los días 26 y 27 del actual se efectuará un suministro de los artículos que a continuación se indican al vecindario madrileño y pueblos de Canillas, Canillejas, Chamartín, Carabanchel Alto, Carabanchel Bajo, Fuencarral, Vallecas, Vicálvaro, Villaverde, El Pardo y Aravaca:

Cuarto de litro de aceite, al precio de 1,15 pesetas ración y previo corte del cupón número 11 de las hojas habilitadas para este artículo.

Cien gramos de puré, al precio de 0,35 pesetas ración, a los distritos de Chamberí y Buenavista, y pueblos de Aravaca, El Pardo, Villaverde, Carabanchel Bajo y Alto, Vicálvaro, Canillas, Canillejas y Fuencarral, previo corte del cupón número 26 de varios, y distritos de Centro, Hospicio, Congreso, Hospital, Inclusa, Latina, Palacio, Universidad y pueblos de Chamartín y Vallecas, previo corte del cupón número 31 de las hojas de varios.

MANTEQUILLA.—A cuarto de kilo por persona, previo corte del cupón número 11 de las hojas para aceite, y en substitución de este artículo, en los despachos siguientes:

A. Cuenllas, Montera, 47; J. Cuenllas, General Porlier, 1; S. Cuenllas, Alfonso XI, 5; La Praviana, plaza del Carmen, 1; Calixto García, Mayor, 60; Mantequerías Rodríguez, Marqués de Cubas, 3; Casa Layna, Conde Peñalver, 45; Mantequerías Astur, Mayor, 18; Crespo, Alcalá, 138; García Robles, Conde Peñalver, 12; Casa Lediñana, Don Ramón de la Cruz, 81; Antonio Fernández, Alcalá, 112; Clemares, Lemus, 8; Adrados, Fernando el Católico, 28; González Hermanos, Vallehermoso, 57; Belén, 1; La Aduana, Valencia, 2; Las Cinco Puertas, plaza de Lavapiés, 9; Gabriel Sánchez, Fernández de los Ríos, 53; Faustino Sancha, Fernando el Católico, 78; Clemares, Palma, 24; Clemares, Ayala, 92; Esteban, Espoz y Mina, 3; M. Zamorano, Atocha, 107; A. Melroso, Florida, 3; Rafael Alvaro, Bravo Murillo, 11; González Hermanos, Vallehermoso, 85; González Hermanos, Galileo, 83; Bautista Rivero, Puebla, 11; Román Maciano, García Morato, 107; Cosme Alonso, General Alvarez de Castro, 7; Celedonio Almazán, Escosura, 50; Elías Onrubia, Alcalá, 79.

PATATAS.—El lunes día 26 del actual se efectuará un suministro de patatas a las cartillas afectas a los distritos del Hospicio, Chamberí, Congreso, Hospital y Latina, a razón de dos kilos por persona y a 1,05 pesetas el kilo, previo corte del cupón número 14 de las hojas de este artículo.

También se efectuará un suministro de buniatos a los pueblos de Fuencarral, Villaverde, El Pardo y Aravaca, a razón de un kilo por persona y a 1,05 pesetas el kilo, previo corte del cupón número 2 de las hojas de varios.

Las personas que no reciban el total de los kilos que les correspondan darán cuenta inmediata a la Fiscalía Provincial de Tasas o a esta Delegación, Mayor, 69.

Suministro de carne, despojos y patatas

Hoy se efectuó un suministro de carne a los distritos del Congreso, Hospital, Inclusa, Latina, Palacio y Universidad. También se efectuó un suministro de despojos a los distritos de Chamberí, Buenavista e Inclusa. Igualmente se efectuó un suministro de patatas a las cartillas afectas a los distritos de Buenavista y Centro, a los pueblos del cinturón y a los economatos.

SANTORAL

25 de octubre. — Domingo XXII después de Pentecostés. Fiesta de Cristo Rey. Santos Crisanto, Gabino, Teodosio, Lucio, Marcos, Pedro Crispín, Crispiniano, Proto, Jenaro y Marciano, mártires; Bonifacio I, Papa; Gaudencio, Hilario y Frutos, confesores, y Daría, mártir.

Misa de la Fiesta, de color blanco.

Lunes 26.—Santos Evaristo, Papa; Felicísimo y Luciano, mártires, y Gaudioso y Rústico, confesores.

Misa de San Evaristo, de color rojo.

(Véase Academia Alvarez Bregel en anuncios por palabras.)

Premio del cupón de ciegos

El premio del cupón de ciegos correspondiente al día 23 es el 726, hallándose también premiados los que terminan en 26.

Gobierno Civil

Sanciones

Por el gobernador civil han sido sancionados con multas de 100 pesetas el propietario del establecimiento de recreo "La Ciudad de Viena" y 17 más, por haber infringido las normas de la orden de 23 de mayo último, al admitir en los mismos a personas que no ostentaban el emblema de la postulación de Auxilio Social del día 12 del actual.

También han sido sancionadas con multas de cinco pesetas 42 personas, por haber concurrido a establecimientos de recreo sin ostentar el emblema de la postulación de la Obra del día 12 de los corrientes, infringiendo la orden del 23 de mayo último.

TECNICO FRIGORIFICO

en instalaciones de amoníaco o automáticas, lo desea antigua casa especializada en el ramo. Escribir con toda clase de detalles. Reserva absoluta. Servicio Colocación n.º 2.787. Barcelona.

CONCIERTO HOMENAJE A CARLOS DEL POZO

Mañana, domingo, en el Monumental Cinema, se celebrará un gran concierto homenaje al locutor de Radio Madrid, Carlos del Pozo.

Intervendrá la Orquesta Filarmónica de Madrid, dirigida por el maestro Pérez Casas.

Hogar "Martín Fabiani"

Los camaradas de la División Azul que deseen permanecer durante el mes de noviembre en el hogar de reposo "Martín Fabiani", que el S. E. U. tiene instalado en La Granja, deberán pasarse por la Jefatura Nacional del S. E. U. (Alcalá, 42, cuarto), de doce a una de la mañana, para verificar la correspondiente inscripción.

ALHAJAS BRILLANTES, OBJETOS DE ORO, PLATA, PLATINO, RELOJES, PAPELETAS DEL MONTE. LA QUE MAS PAGA

LA CUBANA PRECIADOS, 52

CARTELERA DE ESPECTACULOS

GACETILLAS

ELVIRA NORIEGA
ARMANDO CALVO
en "Peribáñez y el comendador de Ocaña". Todos los días, en el Español.

DE ACUERDO CRITICA Y PUBLICO
señalan a "Peribáñez y el comendador de Ocaña" como el mejor espectáculo de Madrid. Todos los días, en el Español.

DIANA SALCEDO
GUILLERMO MARIN
triunfan en "Don Juan Tenorio". Teatro María Guerrero.

FIESTA ALEGRE
Hoy, gran fiesta andaluza. Domingo, bailes 11,30, 4,30 y 10,30. Bar económico.

"FILIGRANA" ES...
una filigrana de donaire y gracejo interpretativo por el arte magnífico de Tina Gascó, en Reina Victoria.

¡UNA RUBIA PELIGROSA!
En Maravillas. Un gran éxito de E. Aliaga, E. Gómez, F. Muñoz, E. Zazo.

Funciones para mañana

TEATROS

ALCAZAR.—3,30 y 10,30: Lola Membrives con Mario Asquerino en La Lola se va a los puertos.

CALDERON.—4,15, 6,30, 10,15: ¡Adiós a Madrid! de Roberto Font, Lolita Benavente, Tita Gracia, Cuarteto Tropical, Romero y sus lindas, Rulito y toda la grandiosa compañía. ¡Ultimo día temporada variedades!

CIRCO PRICE.—4,15: "Charivari" infantil. Aguilas humanas, Payasos Andréu, Rivels, etc. Automóvil, juguetes, borriquitos niños montarán. Butaca, 2 pesetas.—6,30 y 10,15: Penúltimo día 23 "Charivari". Aguilas humanas, Familia Andréu, Fenómeno Walkay, Minerva, Perlita Fred, Margary d'Francis, etc.—Lunes, homenaje despedida Familia Andréu.

COLISEUM. — (Compañía italiana.) 6,30, 10,30: El sorprendente espectáculo internacional Las Topolinos (éxito mundial de Spadaro). Butaca, 15 pesetas.

COMEDIA.—6,30 y 10,15: Los habitantes de la casa deshabitada (de Jardiel Poncela).

COMICO.—(Loreto-Chicote.) 6,30, 10,30: La casa de Quirós.

ESLAVA.—(Compañía Celia Gámez.) 6,45 y 10,15: La cenicienta del Palace (éxito inmenso).

ESPAÑOL.—(12121.) 6,30 y 10,30: Peribáñez y el comendador de Ocaña (de Lope de Vega).

FONTALBA.—(Teléfono 14419.) (Compañía Rafael Rivelles.) 6,45 y 10,30: La voz del silencio.

FUENCARRAL. — (Ultimo día compañía Guzmán.) 6,30, 10,15: El huésped del Sevillano.—Lunes, noche, homenaje Elio Guzmán, tomando parte toda la compañía, Ino de Carvajal (premio extraordinario Concurso Filmófono), Lepe, el Tiro-liro por Ballesta, Cervera, y otras grandes atracciones.

INFANTA ISABEL.—4,30, 6,45 y 10,30: Chiruca (más de 850 representaciones). Pronto, La duquesa Chiruca (segunda parte de Chiruca).

LARA.—(Compañía titular.) 6,30, 10,15: Don Juan Tenorio (original presentación).

MARAVILLAS. — (Comedias musicales.) 6,30 y 10,15: Una rubia peligrosa.

MARIA GUERRERO. — 6,45: Don Juan Tenorio.—10,15: Compañía francesa.

MARTIN.—6,30 y 10,15: Doña Mariquita de mi corazón (más de cuatrocientas representaciones y siguen los llenos). Genial interpretación de Maricarmen.

REINA VICTORIA. — (Compañía oficial Gascó-Granada.) 6,30 y 10,30: Filigrana (de Antonio Quintero).

ZARZUELA.—(Compañía de comedia de Carmen Carbonell, Concha Catalá, Manuel González, Antonio Vico.) 6,45 y 10,30: Los novios de mis hijas (interés, emoción, risa).

CINEMATOGRAFOS

ACTUALIDADES.—10: De una misma sangre (español). Ufa. Apta.

APOLO.—4, 6,30, 10,30: El gran Zielfeld (Myrna Loy-William Powell).

ASTUR.—(47926.) 4,15: Infantil, juguetes. 6,15, 9,45: Testamento doctor Gulden. Paraíso perdido.

AZUL.—(Metro plaza España.) 4 tarde: Port-Arthur (Adolfo Wohlbruck).

BILBAO.—4, 6,30, 10,30: El pobre rico (Roberto Font).

CALLAO.—4,15, 6,30, 10,30: La pareja invisible se divierte (Constance Bennett-Roland Young-Gary Grant). Segunda semana.

CAPITOL.—4,15, 6,30, 10,30: Adorable intrusa (Judy Canova).

CARRETAS.—10: Cupido sin memoria. (Ultimo pase película, 11,15 noche.)

CINE IDEAL.—Continua desde las 2: El hijo de la Armada (Jean Parker). Barrios de Nueva York (Jackie Cooper). Ambas español.

FIGARO.—4 (programa record de emoción): Satanás (Boris Karloff, Bela Lugosi). Al este de Borneo (Charles Bickford, Lupe Tovar).

GONG.—3, 12,30: Mortal sugestión (primer reestreno).

IMPERIAL.—3 a 12,30: Corazón de fuego (Hans Albers). Apta.

MONUMENTAL CINEMA.—Desde las 5: Los cuatro hombres justos (según la novela de Edgar Wallace).

PALACIO DE LA MUSICA.—4, 6,30 y 10,15: Goyescas (Imperio Argentina). Premio Bienal de Venecia. Autorizada menores.

PALACIO DE LA PRENSA. — (19900-27394.) 4,15, 6,45, 10,15: Al son de la marimba (grandioso éxito cómico).

PALACIO DEL CINE. — 4: Cupido sin memoria. (Ultimo pase película, 11,15.)

PANORAMA.—El tigre de Arizona.

PAVON.—4, 6,45 y 10: La bestia negra. (Apta menores.)

RIALTO.—4,15, 6,15 y 10,30: Viaje sin destino (se garantiza el miedo). Autorizada para menores. Ultimo día.

SAN CARLOS.—4,15, 6,30, 10,30: El pobre rico (la más genial creación de Roberto Font).

SAN MIGUEL.—4,15, 6,30, 10,30: Paraíso para dos (P. Ellis, J. Hubert).

TIVOLI.—4,15, 6,30, 10,30 (último día): El hombre invisible vuelve (trucos y emociones).

FRONTONES

RECOLETOS.—10,45: Abrego III y Santamaría contra Arano I, Sala y Vergara.

OTROS ESPECTACULOS

CONGA.—Mañana, domingo, 11,30 a 2, concierto baile matinal.—6 tarde, té selecto.—Noche, fiesta extraordinaria: Tony Kleys y Rossi con Orquesta España y Berki y su ritmo.

PASAPOGA.—Todos los días, 6 y 10,30: Grandes atracciones. Magníficas orquestas.

HIPODROMO DE MADRID. — Mañana, domingo, tres y media tarde, carreras de caballos. Automóviles, estación Metro Argüelles.

Funciones para el lunes

CINEMATOGRAFOS

CAPITOL.—6,30, 10,30: Adorable intrusa (Judy Canova). Segunda semana.

CINE IDEAL.—Continua desde las 4: Noticiario Ufa. Las dos niñas de París (español). Una conquista difícil (Maruchi Fresno-Luis Prendes).

MONUMENTAL CINEMA.—Desde las 5: De Méjico llegó el amor (Tito Guizar).

PALACIO DE LA MUSICA.—6,30 y 10,15: Goyescas (Imperio Argentina). Premio Bienal de Venecia. Autorizada menores. (Cuarta semana.)

RIALTO.—6,15 y 10,30 (estreno): París 1900 (creación Willy Forst).

ARTE

"ANUNCIACION DEL descubrimiento de América"

LA PINTURA DE VAZQUEZ DIAZ

La última obra ejecutada por Vázquez Díaz sobre el capital tema del descubrimiento de América por Colón, escena que, inspirada en la anunciación del descubrimiento al prior de Santa María de la Rábida, fray Juan Pérez, a fines del año 1485, ha vuelto a rememorar la efemérides gloriosa de nuestra conquista esplendorosamente por los pinceles del profundo pintor penibético, honra de nuestra pintura contemporánea. El poema, este gran poema histórico que Daniel nos ha ofrecido desde los primeros frescos que pintara en el "panneau" de "Las conferencias", de La Rábida, ha querido superarlo hoy con una escena más, dispuesta al fin para hacernos sentir una parte más de este gran episodio que las generaciones pasadas celebraron en fausto aprecio español.

Colón, cuando llegó a Palos de Moguer, acosado por el hambre y la sed, llevaba en su compañía a su hijo Diego, que ya contaba ocho años de edad. A no dudar, Diego debió presenciar las conferencias que su padre sostuvo con el prior y los demás amigos que frecuentaban el convento, entre ellos Martín Alonso Pinzón y García-Hernández. Es un poema histórico que suscita e inspira otros lienzos más que al artista debe inquietar para proseguir en su realización, ya que él es el único conquistador ideal del retablo pictórico colombino que nos ha hecho apreciar el valor episódico narrado tantas veces por nuestra literatura patria.

El lienzo expuesto en el Museo Naval, en el que el pintor Vázquez Díaz nos presenta y evoca a Colón conferenciando con el prior de La Rábida es una de las obras mejor logradas por el esclarecido artista. Si en sus fondos nos acercamos a sentir la brisa del Sur, envuelta en esa luz meridiana que él funde en una perspectiva aérea, suave y dulce, en los ropajes ascéticos forma la armonía casta que precisa el momento compuesto por sus figuras tradicionales. Toda pintura que exprese un contenido fundacional de conceptiva histórica debe avalarse además por el genio creador de la luz en sus pastas, por las calidades y por el dominio de ejecución, que, en complemento, es la belleza de todas las obras de arte. Esto está conseguido por Vázquez Díaz. Así pinta desde que inició el primer monje hace años; pero, avanzando en esa severa técnica, logra incorporar al estilo personal de su escuela estética los valores nuevos que se pronuncian en este óleo del anunciamiento; son los valores aéreos, en los cuales Velázquez fué un gran acróbata del color y de la luz.

Vázquez Díaz representa en la pintura contemporánea la tradición española, vinculada a la Historia por el arte universal. Pero yo lo transcribo al siglo XV para hallar su pintura en Giovanni Masaccio, el pintor florentino de principios del Renacimiento, aquel de la misma escuela de fray Angélico, pero de figuras correctas en sus contornos y sus movimientos. Masaccio dibujaba a la manera de Miguel Angel y con su misma fuerza, y pintaba esos fondos celestes aéreos que pinta hoy Vázquez Díaz. Los frescos pintados por Masaccio en la iglesia del Carmen florentina, y que sirvieron de estudio a todos los maestros nacidos en Florencia, son como los frescos que pinta Daniel Vázquez Díaz, pintor de ayer, pintor del arte aquel que llamó dioses a sus autores. Ved sus obras y experimentaréis esta semejanza antigua en la moderna pintura de nuestro genial pintor. Su última obra así se expresa; no es la del triunfo total; ha de pintar otras que le llevarán a vincularse con aquellos dioses del arte de principios del Renacimiento, con Perugino y con Filippo Lippi, con Masaccio, que al fin es su promotor. La incomprensión del vulgo carece de esta sensibilidad histórica; no le comprende; pero Vázquez Díaz triunfa y ha doblado su triunfo en este lienzo que inmortaliza la raza hispánica.

GUILLOT CARRATALA

DOCTOR GODOFREDO A. ROBLES

Tratamiento de hemorroides, fisuras, fístulas, salida de intestino, várices, úlceras e hidrocele SIN OPERACION. Eczemas, reumatismo, matriz, cirugía general. P.º Lugo, 11. Coruña.

(Censura Sanitaria núm. 1.040.)

Vieja guardia de Madrid

Existiendo vacantes en el Hogar de Hijos de Caídos las plazas siguientes: una de pincha, una de flecha y tres de limpieza, los familiares de caídos de esta Vieja Guardia que les interesen las solicitarán en esta Delegación.

RED ESPAÑOLA DE RADIODIFUSION (R. E. D. E. R. A.)

Nueva emisora local de Madrid

Oiga usted nuestras emisiones de sobremesa (2,45 a 3,45) y noche (8 a 9,15) en 1.447 kilociclos (207,3 metros). (Donde antes se encontraba Radio Alcalá de Henares.)

Esta emisora es distinta de las que hasta ahora vienen funcionando en Madrid.

Para aclaraciones, llame usted al teléfono núm. 59389, y, caso necesario, le visitará un técnico.

Instituto Social de la Marina

Curso de Orientación marítima y pesquera

El lunes, a las doce de la mañana, se celebrará en el salón de actos del Museo Naval la inauguración del curso de Orientación marítima y pesquera organizado por el Instituto Social de la Marina.

Avviso alla Collettivita italiana

Il Console Generale e il Segretario del Fascio invitano la collettività italiana e i Fascisti a partecipare in massa alla solenne celebrazione del Ventennale della Marcia su Roma che avrà luogo nel salone dell'Istituto di Cultura Italiana (Mayor, 86) domenica, 25 corr., alle ore 19,15.

DOS OBRAS EXTRAORDINARIAS

del Prof Julio PALACIOS: Mecánica Física, 125 pesetas; Termodinámica y constitución de la Materia, 80 pesetas. Acaban de publicarse. Librería ENRIQUE PRIETO, Preciados, 48.

DE GRAN INTERES A PROFESORES Y ESTUDIANTES

Plan de Estudios del Bachillerato, Cuestionarios oficiales y libros de texto aprobados. Volumen con 200 páginas. Se remite enviando tres pesetas en sellos a Librería ENRIQUE PRIETO, Preciados, 48

ESTADO 350 aprobados. Bachillerato - Derecho - Hacienda Policía - Correos - MARIN AMAT. Alcalá, 41.

LA ELECTRO-MECANICA PAPELL

CONSTRUCCION DE MOTORES ELECTRICOS

SABADELL

DIVISION AZUL

La misa mensual por los caídos

En la iglesia de Santa Bárbara se ha celebrado esta mañana la misa mensual, organizada por la Jefatura Provincial del Movimiento, por el eterno descanso de las almas de los que cayeron por Dios y por España luchando gloriosamente en las filas de la División Azul.

A la ceremonia religiosa asistieron diversas jerarquías, familiares de caídos y numerosos fieles, que llenaban por completo el templo.

El teniente Gabriel Pou Ferrer

BARCELONA, 24.—Ha caído gloriosamente en los campos de Rusia el heroico teniente don Gabriel Pou Ferrer, procedente del regimiento de Artillería número 19, de guarnición en Mataró. (Cifra.)

TEATRO

MARIA GUERRERO

Reposición de "Don Juan Tenorio"

Dice un amigo nuestro que Don Juan Tenorio es un estraperlista del amor con suerte: después de una vida de juerga y desenfreno con princesas altivas, pescadoras y alguna que otra tanguista, consigue una buena recomendación (la de ese angel de candor que es Doña Inés) y se va al cielo tan ricamente.

Ayer le vimos aparecer sobre la escena del teatro María Guerrero encarnado en Guillermo Marín, que hace un Tenorio brillante, brioso y que dice bien el verso; Doña Inés era Diana Salcedo, dulce, sensible y femenina; ambos fueron aplaudidos en sus recitados de la "escena del sofá".

Junto a ellos, en un conjunto muy entonado, Carmen Seco (Brígida eficaz, sin ridiculeces), Lola Bremón, Lola Alba, Pepita C. Velázquez, Mercedes Manera, Dejuán (perfecto Don Luis), Ruiz de Arana, Fidel Díez, Alvarez, Mompín, Granizo, Arenzana, etc.

La realización, dirigida por Huberto Pérez de la Ossa, muy cuidada de ritmo y de expresión en decorados muy bellos de Fernando Rivero.

Mucha gente y muchos aplausos a la terminación de cada cuadro.

F. DE I.

Bodas de Oro del Hospital-Asilo de San Rafael

Bendición e inauguración de un monumento

Hoy ha celebrado sus bodas de oro y la fiesta de su santo Patrono el Hospital-Asilo de San Rafael. A las diez y y media, el obispo de Ezany, doctor Modrego, ofició, revestido de pontifical, una solemne misa cantada. Seguidamente se procedió al acto de inaugurar y bendecir el monumento al Sagrado Corazón de Jesús elevado en la escalinata de acceso al hospital, y en el que una lápida perpetúa la memoria de los cinco hermanos caídos por Dios y por España.

Descubrió la lápida el Padre provincial de Castilla, y pronunciaron unas palabras el Padre Casimiro, el superior de la Comunidad y el obispo doctor Modrego. Al final de la ceremonia fué interpretado el Himno nacional.

TOROS

LAS ULTIMAS CORRIDAS DE LA TEMPORADA

La corrida que se celebrará mañana en Villanueva del Arzobispo —seis toros de Pallarés, que estoquearán Ortega, Antonio Bienvenida y Morenito de Talavera—se consideraba como el último festejo del año taurino. Pero el empresario barcelonés, señor Balaña, piensa alargar la temporada durante el mes próximo. Cuatro corridas de toros quiere organizar. En ellas torearán Villalta, Cagancho, Morenito de Valencia, Gitanillo de Triana y varios espadas aún no designados. Uno de estos festejos será benéfico.

Festival benéfico en Arganda

Marcial Lalanda, con los hermanos Bienvenida—Pepe, Antonio y Angel Luis—, ofrecieron ayer unos novilletes en Arganda, a beneficio del Asilo de Ancianos de dicho pueblo. Fueron muy aplaudidos los diestros, y el más pequeño de la dinastía Bienvenida, Juanito, actuó como "espontáneo", y con el capotillo hizo gala de su maestría.

Plaza de Toros de Madrid

Mañana, domingo, día 25, a las cuatro de la tarde, seis novillos de don Rogelio M. del Corral para

Manuel Escudero
Paco Lara
y Angelete

ECONOMIA

Banco de España

El Consejo general, haciendo uso de la autorización concedida por orden del Ministerio de Hacienda de 19 de septiembre del corriente año, y con arreglo a lo dispuesto en el artículo 58 de los Estatutos del Banco, ha acordado que la primera sesión de la junta general ordinaria de señores accionistas, correspondiente al ejercicio de los años de 1936 a 1941, ambos inclusive, se celebre el domingo 29 de noviembre próximo, a las tres y media de la tarde, en el domicilio social del Banco.

Esta reunión se dedicará únicamente a la lectura y reparto de la Memoria, del balance y de las proposiciones del Consejo sobre que aquélla haya de deliberar y al sorteo de los señores accionistas que se han de asociar al mismo, a los efectos del artículo 37 de los Estatutos. En esta primera reunión se podrán presentar por los concurrentes las proposiciones escritas que estimen oportunas.

Habiendo de mediar entre la primera sesión y las siguientes el intervalo de una semana a lo menos, se celebrará la segunda reunión el domingo 6 de diciembre próximo, a la misma hora de las tres y media de la tarde, para la discusión de la Memoria, del balance y las proposiciones presentadas y para la renovación de los consejeros a quienes corresponde cesar.

Según lo prevenido en el artículo 53 de los mismos Estatutos, tienen derecho a concurrir a la junta todos los accionistas que en 29 de agosto próximo pasado poseyeran, en propiedad o usufructo, 50 o más acciones del Banco, siempre que las conserven inscritas a su nombre el día de la celebración de aquélla. La lista correspondiente aprobada por el Consejo se fijará en las Oficinas del Banco en Madrid.

Los comprendidos en ella podrán obtener en la Secretaría general la papeleta de entrada, a partir del 1 de noviembre próximo y hasta el 27 del mismo mes, ambos inclusive, desde las diez de la mañana hasta las cuatro de la tarde, advirtiéndose que el que no haya recogido dicha papeleta en el plazo que se deja indicado no tendrá derecho de asistencia ni al sorteo a que se refiere el artículo 37 ya citado, aun cuando figure en dicha lista.

Constituirán la junta general los señores accionistas que hayan obtenido la papeleta que les autorice para ello, en el plazo referido, siempre que conserven el número de acciones que les dé el derecho de asistencia a la misma.

Esta asistencia, que no puede delegarse, ha de ser privativa del accionista, salvo en los casos que dispone el artículo 54 de los Estatutos.

Se ruega a los señores accionistas con derecho de asistencia a la Junta que al recoger la correspondiente papeleta de entrada se sirvan dar conocimiento de su domicilio a la Secretaría General del Banco para el caso de resultar elegidos asociados en el sorteo que ha de verificarse.

Madrid, 21 de octubre de 1942.—El secretario general, **Alberto de Alcocer.**

Banco Hispano Americano

PUESTA EN CIRCULACION DE 100.000 ACCIONES DE LA SEGUNDA SERIE, NUMEROS 300.001 A 400.000, DE 500 PESETAS NOMINALES

El Consejo de Administración, usando de la autorización que le concedió la junta general extraordinaria celebrada el 30 de marzo de 1930, después de obtener la autorización administrativa exigida por la ley de 19 de septiembre último, ha acordado poner en circulación las 100.000 acciones que quedan en la Cartera del Banco, emitidas por acuerdo de la referida junta general extraordinaria.

Dichas acciones se ofrecen estatutariamente a los señores accionistas del Banco, los cuales podrán suscribir en la proporción de una acción de las nuevas por cada tres de las antiguas de la primera y segunda serie que posean, en las siguientes

CONDICIONES

1.ª El precio de las nuevas acciones será de 500 pesetas cada una.

2.ª Los señores accionistas podrán suscribir los nuevos títulos mediante la presentación de los extractos de inscripción representativos de las acciones antiguas de la primera y segunda serie que posea cada uno, y deberán agrupar sus derechos o residuos en forma que puedan reunir tres acciones antiguas o múltiplo de tres, ya que el Banco no se hará cargo de las fracciones sobrantes.

Para facilitar la suscripción el Banco expedirá un vale de los derechos de suscripción sobrantes a aquellos señores accionistas que no posean tres acciones o múltiplo de tres. Cada vale no podrá representar más de un tercio de acción. Este vale sólo será transmisible entre los que ya fueren accionistas.

3.ª El plazo para usar del derecho de suscripción será del 2 al 30 de noviembre próximo.

4.ª Las nuevas acciones serán pagadas totalmente en el acto de la suscripción y participarán de los beneficios sociales a partir del día 1 de enero de 1943.

5.ª Los señores accionistas que lo deseen podrán suscribir, dentro del mismo plazo, a título reducible y por prorrateo en relación con el número de acciones antiguas que posean, las nuevas acciones que eventualmente puedan quedar disponibles por no haberse utilizado el derecho de suscripción.

6.ª La suscripción podrá efectuarse en la Central del Banco en Madrid y en todas sus sucursales, así como en los Bancos de San Sebastián, Herrero y de Gijón.

Madrid, 24 de octubre de 1942.—El secretario general, **J. Núñez Moreno.**

SINDICALISMO NACIONAL

Importante acto sindical el día 28

LA C. N. S. EFECTUARA UNA ENTREGA DE PREMIOS A LOS PRODUCTORES

Organizado por la Delegación Provincial de Sindicatos, se celebrará el próximo día 28, a las once de la mañana, en el salón de actos del antiguo Ateneo (Delegación Provincial de Educación, Prado, 21), la entrega de diplomas y premios en metálico a catorce camaradas que han colaborado desinteresadamente en los Sindicatos de Combustibles y Metales (desde jefes de Sección hasta enlaces). Asimismo serán entregados 67 diplomas, 51 aperos de labranza y 47 cartillas de ahorro a otros tantos productores de la provincia premiados por su celo y aptitud en el trabajo por el Departamento Agrario de la Vicesecretaría de Ordenación Económica. Asistirán todas las jerarquías provinciales del Sindicato y serán invitadas las jerarquías nacionales.

Primer Consejo Provincial de Ordenación Social

El próximo día 27, a las cinco de la tarde, en el salón de actos de la Delegación Provincial de Educación (antiguo Ateneo) se celebrará el I Consejo Provincial de Ordenación Social. Se tratará de temas de organización y se darán a conocer las normas vigentes dictadas por la Delegación Nacional de Sindicatos. Al acto, que será presidido por el vicesecretario nacional de Ordenación Social, asistirán todos los jefes de los Sindicatos Locales de Madrid y los de las Casas Sindicales Comarcales.

La Asociación Nacional de Transportes por Vía Férrea queda integrada en el Sindicato de Transportes y Comunicaciones

En representación del delegado nacional, presidió el acto el de Ordenación Social

En el Sindicato Nacional de Transportes y Comunicaciones ha tenido efecto el trascendental acto de la integración de la Asociación Nacional de Transporte por Vía Férrea, que, fundiéndose en la familia sindical, junta con ella sus anhelos, trabajos y satisfacciones.

A la una de la tarde, en la sala de juntas del Sindicato, y bajo la presidencia del vicesecretario de Ordenación Social, en representación del Delegado Nacional de Sindicatos, jefe nacional y secretario nacional, se congregaron los miembros de la Asociación Nacional de Transporte por Vía Férrea, representaciones de las Compañías de Tranvías de Madrid, Granada y Vigo, Ferrocarril de Madrid-Aragón y todas las jerarquías del Sindicato.

El presidente de la Asociación se expresó con frases de alto patriotismo y espíritu sindical, exponiendo nocido el sentir del presidente de la la labor de la entidad en cuanto pueda servir de experiencia a las jerarquías sindicales y punto de partida para futura ordenación de los transportes ferroviarios, exponiendo su preocupación en lo social, demostrada en la casa de los ferroviarios y tranviarios, acogiendo toda orientación o problema particular, satisfaciendo las necesidades de información y escuchando y resolviendo los problemas que interesaban a las Empresas y de gestión y colaboración del Poder público, con la seguridad de que el Sindicato recogerá las aspiraciones y puntos de defensa de este sector de la industria, y finalmente ofreció la más entusiasta colaboración para llegar a los fines del Sindicato de la manera más perfecta.

El jefe nacional del Sindicato, en breves frases de elevado patriotismo, puso de relieve cómo le era co-Asociación y la colaboración prestada al Estado para resolver los problemas, y así como siempre la llamaron "nuestra querida Asociación", en el Sindicato la siguen teniendo, impulsando sus anhelos y aspiraciones. Aludió al valor espiritual del acto del día anterior en Valladolid y expresó la seguridad de que en el Sindicato encontrarán entusiasta colaboración, puesto que ellos son la senda de él.

El vicesecretario de Ordenación Social recogió las sugerencias del presidente de la Asociación, afirmando que en el Sindicato no sólo podrán exponer sus proyectos o ideas, sino que se les darán justa resolución y atendidos exactamente igual que la Asociación para dar vida a otras, sino sencillamente una fase de su vida que en el Estado liberal tenía su actuación específica de ser dentro del Sindicato de Transportes, es una etapa del desarrollo de un niño que se hace hombre. Acogió con satisfacción los deseos que emanan de la Asociación de Transportes, pues de esta forma se desempeña labor útil, tal como el Caudillo confiere.

Terminado el acto se cantó el "Cara al sol" y se dieron los gritos de ritual por el vicesecretario de Ordenación Social.

Sindicato Nacional de la Construcción

Presidido por el jefe del Sindicato Nacional, y con asistencia de un representante de la Vicesecretaría de Ordenación Económica y altas jerarquías de este Sindicato, se ha verificado en el día de hoy la toma de posesión de los cargos de jefes de Grupo.

Han sido entregados los nombramientos siguientes:

Sector de Materiales de Construcción: jefe del Grupo de Cementos artificiales, jefe del Grupo de Piedra artificial y jefe del Grupo de Yesos. Sector de Edificación: jefe del Grupo de Calefacción y Saneamiento, jefe del Grupo de Vidrio, jefe del Grupo de Fontanería y jefe del Grupo de Carpintería. Sector de Obras Públicas: jefe del Grupo de Carreteras, jefe del Grupo de Obras Varias y jefe del Grupo de Puertos.

Cerró el acto el jefe nacional con unas palabras, en las que expuso su satisfacción por incorporar a la colaboración del Sindicato camaradas de tanto prestigio y haciendo una síntesis de lo que tiene que ser la labor de este Sindicato.

Sindicato Local Metalúrgico

Se pone en conocimiento de todos los instaladores que tienen presentada declaración jurada de tubo Bergman correspondiente al mes de septiembre pueden pasarse por Covarrubias, 19, donde les serán entregados los vales.

De las cantidades que figuran en el reparto les serán suministradas el 40 por 100 de nueve, 11 y 16 milímetros.

Se comunica a los instaladores que aún no han presentado declaración jurada, que por una sola vez, y por circunstancias especiales, se amplía el plazo de presentación hasta el día 31 del corriente mes.

Las visitas de Educación y Descanso

La Telefónica y el Salón de Humoristas

El Departamento de Cultura y Arte de la Obra Sindical Educación y Descanso de Madrid ha organizado para mañana, domingo, dos visitas de sumo interés.

La primera, a las once de la mañana, será a la Compañía Telefónica. Lugar de reunión de los visitantes será el vestíbulo de la calle de Valverde.

Seguidamente, a las doce y media, se procederá a visitar el XXVII Salón de Humoristas, en el Palacio de la Prensa. Se cuenta con la colaboración del gran humorista y crítico de Arte Federico Galindo.

Ninguna inteligencia se malogrará por falta de medios económicos. Por eso el S. E. U. ha creado Ayuda Universitaria.

PASATIEMPOS

Jeroglífico, por J. Campos

Debe temer alguna cosa.

La solución en el próximo número.

Solución al jeroglífico anterior: **Sí, pero necesita más.**

Crucigrama núm. 513

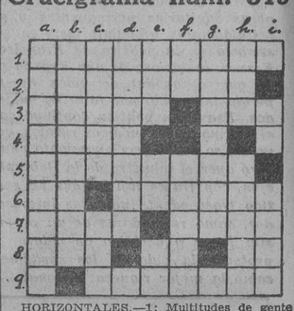

HORIZONTALES.—1: Multitudes de gente que en Asia y Africa se juntan para hacer un viaje con seguridad.—2: Infundirán el alma.—3: Monos. Nivel.—4: Descomposición de la palabra "mira".—5: Familiarmente, sin gracia.—6: Existe. Dignidad de Sumo Pontífice (pl.).—7: Roedor. Letras de "lentitud".—8: Abreviatura de nombre femenino. Al revés, interjección. Habla.—9: Porciones de terreno para edificar.

VERTICALES.—a: Cierto establecimiento. b: Valientes (fem.).—c: Adineradas. Yunque de platero.—d: Da cierto color.—e: Te trasladas. Vocal repetida. Contracción.—f: Terminación verbal. Navegante.—g: Al revés, conducirán una cosa al lugar donde nos hallamos.—h: Nombre femenino. Cancele una deuda.—i: Nota. Número.

SOLUCION AL CRUCIGRAMA NUM. 512

HORIZONTALES.—1: Emperador.—2: Sí. Oso.—3: Tápalo. Ep.—4: Enano.—5: Limón. 6: Ola. Cesar.—7: Sonde. Uni.—8: Otob.—9: Causarian.

VERTICALES.—a: Estilos.—b: Mía. Ilota. c: Pemán.—d: Ebano. Dos.—e: Lanceta.—f: On. Or.—g: Subí.—

Discurso del ministro de la Gobernación

(Viene de primera página.)

guían en sus puestos de ciencia, estaban con la amargura de la Patria en peligro y se les hacía difícil dedicarse por entero al perfeccionamiento de la vida cultural.

La Movilización Médico-Práctica vino a dar posibilidades de oír a los maestros de la ciencia médica, de oír sus explicaciones y con ellas las innovaciones de los nuevos adelantos de la ciencia médica, de esa estela constante en la evolución de las enfermedades, de la Patología, de la Terapéutica y, en general, de todas las especialidades. Yo observaba, a través de la Movilización Médica, la manera de que, junto a los grandes maestros, aprendieran los médicos rurales cuáles eran los hombres que se hallaban a la vanguardia de las conquistas científicas, cuáles eran las revistas médicas más interesantes y cuáles los medios de comunicación que se debían tener principalmente en cuenta dentro de esta Movilización Cultural; veía asimismo qué el Estado se mostraba beligerante en cuanto a la perfección médica se refiere. El hombre apático, el hombre anquilosado, abandonado, comete con su conducta siempre, pero mucho más siendo médico, un verdadero delito contra la salud de la Patria. Por eso el Estado español tiene que ver con preocupación creciente todo lo que significa la Movilización Cultural Médica, y hoy, merced a los esfuerzos de hombres inteligentes y patriotas, se lleva a cabo una verdadera perfección médica. Por parte del Gobierno yo os aseguro que habrá elementos materiales y económicos suficientes para que la obra incipiente, como ha dicho hace unos momentos el doctor Gómez Ulla, se consolide y se convierta en una verdadera obra de eficacia y de bienandanza.

LA ORGANIZACION PROFESIONAL

Yo veía también en esa Movilización Médico-Práctica una finalidad de organización profesional. Esa organización profesional que dice que es necesario marcar las rutas de la sanidad de una manera efectiva e inteligente, que es necesario contar con la competencia y con la solvencia, porque sin ellas no hay posibilidad de organización; pero que, junto a ella hay que contar con el número suficiente de hombres dedicados a la ciencia médica, repartidos por todo el territorio nacional, y que es necesario también poner en contacto a estos hombres con todo lo que necesitan para cumplir con dignidad la alta misión que les está confiada. Es necesario —repito— tomar medidas inteligentes para que perfeccionemos todo lo que significa labor médica preventiva y curativa: labor de hospitales, de clínicas médicas, de cirugía, en fin, de todas las especialidades; es necesario que se ensamblen la función social del funcionario médico con las actividades privadas. Este ensamble no quérrá decir que se anulen las iniciativas particulares; lo que quiere decir es que, en momentos determinados, cuando la Patria lo exija, se ensamblen las actividades privadas y profesionales para que los médicos actúen, no sólo como funcionarios, sino como soldados, con satisfacción, con alegría y con decidido entusiasmo para conseguir la salvación y la salud de la Patria.

Otra de las finalidades que yo observaba en aquella Movilización es la finalidad moral. No voy a perder los minutos delante de gente competente y documentada explicando lo que significa la profesión médica. Médico es un sacerdote. La función del médico es la de un sacerdocio. En sus manos está la salud de los hombres y, por consiguiente, la salud de la Patria. La disciplina es muy esencial. Es claro y manifiesto que el número de vuestros deberes es mayor que el de vuestros derechos, pero precisamente en eso está la grandeza y la dignidad de vuestra profesión.

Otra de las finalidades es la política, en el sentido puro de la palabra. Yo me doy cuenta de lo que significa el médico en los villorrios, en los pueblos, en las aldeas, en las parroquias, en los centros rurales. El médico lleva una verdadera capacidad cultural, acreditada por un título universitario; lleva ese conjunto de secretos de las mayores intimidades y, por consiguiente, el médico va dejando la propaganda de la gratitud por todas partes. En esa concepción es natural que el médico pueda influir de una manera decisiva, no sólo en la salud de sus semejantes, sino principalmente—he aquí el momento de decirlo—en la salud de la Patria, contribuyendo con un esfuerzo permanente y continuado a predicar la buena nueva de la doctrina que puede ser capaz de marcar una continuidad en la Historia de España. Por eso yo quisiera que en estos cursillos llevarais a vuestro entendimiento y a vuestro corazón la obligación en que estáis de ir a los pueblos para predicar cosas básicas.

LO QUE FRANCO REPRESENTA

Yo quisiera, en primer término, que sirvierais de estímulo y acicate constante para que todos los hombres de España, esos hombres de buena voluntad que viven en los pueblos aislados, sepan de Franco, que recordéis constantemente al hombre que nos salvó de la más servil de las esclavitudes; de ese hombre que sigue vigilante, día y noche, para daros una seguridad y un mejor estar; de ese hombre que lucha en momentos de paz con todas las inquietudes de las circunstancias actuales; de ese hombre que se encuentra bajo el peso de un Mundo en guerra y con la lucha en medio de las pasiones desatadas en toda postguerra y en medio de la devastación producida por los que nos llevaron a la ruina. Yo quiero que digáis a los pueblos de España que Franco tiene una doctrina, en cuyo dogma—si tenéis un momento de reflexión coincidiréis conmigo—está lo más rancio y lo más clásico de España: el catolicismo, que es la bendición de Dios, la gracia de Dios, derramada sobre el pueblo español; la mejor tradición de nuestra Historia; la inquietud por un mejoramiento político y social.

Falange Española Tradicionalista y de las J. O. N-S, la doctrina nacionalsindicalista, sin disputa alguna, es capaz, útil y suficiente para lograr la continuidad en la Historia de España. No os dejéis guiar por los hombres que os alejen de lo que es esencia íntima de nuestro dogma, de nuestro Movimiento, que tan solemne y grave y trascendente es en estos momentos; todos debéis señalar, indicar, demostrar a los hombres de España el apremio por la unidad de todos los españoles; que es lo que predica Franco, y vosotros podéis predicarlo, porque estáis en las mejores condiciones para ello; porque sois hombres inteligentes y porque después de la pasada experiencia vuestra conducta será disciplinada. Dad, pues, por esos pueblos ejemplo de vuestra formación: mitad cuartel, mitad Universidad.

Señaladas ya estas finalidades que el hombre profano veía en la Movilización Cultural Médico-Práctica, yo voy a hablar brevemente de algunos problemas que se presentan al que hoy, modestamente, tiene la cartera de la Gobernación en sus manos.

PREOCUPACION POR LOS PROBLEMAS DE LA PUERICULTURA Y DEL PALUDISMO

En primer término, os he de decir que preocupa al ministro de la Gobernación, por estímulo directo diario del Caudillo, el problema de la puericultura. Para señalaros el ejemplo de esta preocupación, debo deciros que hoy día ya están inaugurados, y que mañana o pasado seguirán inaugurándose, varios centros de maternología, como los de Villanueva del Arzobispo, Linares, Medina del Campo, Ceuta y Madrid. He aquí una expresión positiva de la preocupación de nuestro Caudillo por el perfeccionamiento y difusión de cuanto se refiere a la puericultura. Estimando en lo que realmente vale el perfeccionamiento de esta clase de centros, se viene realizando una labor intensa y continuada.

Otra de nuestras preocupaciones es la relativa a la tuberculosis, esa enorme sangría que tenemos sobre nuestro cuerpo social; pero, sobre esto, ¿qué voy a decir yo que no haya dicho ya nuestro director de Sanidad y nada menos que con demostraciones concretas y con números? Yo creo que sí, efectivamente, se ha producido ese fenómeno de baja considerable en la mortalidad por esta enfermedad a que él se ha referido, no cabe duda de que está perfectamente demostrado lo que por parte del Gobierno español, y por expreso deseo de Franco, se ha hecho en relación con la lucha antituberculosa. Nosotros ahora estamos dispuestos, en primer término, a recoger ese Consejo o Patronato Antituberculoso y darle una mayor flexibilidad y una mayor eficacia. Nosotros queremos que formen parte de él, que tengan una labor intensa y activa los tisiólogos españoles, ya que a ellos les corresponde por razón de especialidad y de competencia. Yo estoy dispuesto a presentar en corto plazo al Caudillo la disposición oportuna para que desaparezcan todas esas trabas burocráticas que se oponían resueltamente a que la orientación y el perfeccionamiento de los medios a emplear fuesen un hecho. Voy a facilitar la construcción de sanatorios. También va a abrirse en Madrid un centro de colapsoterapia y en breve tiempo en todas las demás zonas sanitarias de España.

EL PROBLEMA DEL PALUDISMO

Otro conflicto sobre el que quiero llamar la atención, porque significa su resolución un deseo del Caudillo y del ministro de la Gobernación, es el que se refiere al paludismo. He aquí un tema de importancia extraordinaria, desgraciadamente. Todos sois médicos y sabéis que el problema palúdico se ha incrementado extraordinariamente en España. Sabéis también cuáles son las amarguras de las personas que están a la cabeza de las organizaciones sanitarias ante las dificultades para resolver este problema. De esta amargura participamos también en el Ministerio de la Gobernación; pero yo os puedo asegurar que, a pesar de las dificultades en que nos colocan las consecuencias de la guerra mundial, el problema del sulfato de quinina quedará en breve resuelto, y que dentro de esta temporada estarán abastecidos los mercados en la cantidad mínima, sí, pero la suficiente para luchar ventajosamente contra tan grave mal como el paludismo.

Otra de las preocupaciones del Ministerio de la Gobernación es la que hace referencia al problema de los carenciales, problema que se irá resolviendo todo lo rápidamente que sea posible y a medida que las posibilidades alimenticias de España lo permitan.

Tengo también el propósito y la preocupación de que en breve, y con todos los asesoramientos correspondientes, la ley de Sanidad sea una realidad positiva. Pienso que nuestra ley de Sanidad del año 1855, con una serie de modificaciones, con una serie de aportaciones, a pesar de las grandes aportaciones de Maura y otros políticos, puede considerarse y conceptuarse hoy como insuficiente e incapaz.

Vamos, pues, a una nueva ley Sanitaria, con todos los asesoramientos posibles y marcándose en ella el signo señero de España, teniendo en cuenta las experiencias extrañas, pero sin incurrir en el error de copias serviles del Extranjero.

PALABRAS A LOS MEDICOS RURALES

Y ahora unas palabras finales a los médicos rurales. En este aspecto sé ha realizado una política de justicia. Los médicos de visita domiciliaria, los médicos titulares, se han encontrado con derramas, con derechos pasivos, con aumentos de sueldo, y con ello se ha reivindicado a una clase que ha sufrido tanto y que ha sido objeto de tantas vejaciones. Precisamente hace pocos días se ha dictado una disposición dando las cantidades suficientes para que los de tercera, de cuarta y quinta categorías queden adscritos a nuestro presupuesto nacional. Preocupación también del Ministerio de la Gobernación en cuanto hace referencia a los médicos titulares es el problema de las igualas. Este problema está en estudio. Problema también interesante es el relativo a la rectificación de partidos, y esto es para mí de especial preocupación, porque sé lo que ocurre en los pueblos con las interinidades. La concurrencia entre los médicos titulares y los de visita domiciliaria es extraordinaria, y así ocurre que los médicos que llegan antes se llevan la clientela y se llevan las igualas. Este problema es difícil de resolver porque hay intereses creados, intereses encontrados; pero yo os aseguro que ya estamos en posesión de elementos de juicio suficientes para poder acometer esta cuestión, que ha de dejar de ser problema muy en breve.

No olvida el ministro tampoco el retraso de las liquidaciones a los médicos titulares. Sé positivamente que llegan las cantidades por liquidar a contarse por millones. Hasta la fecha se han liquidado algunas, pero no todas; pero yo os aseguro que esté asunto quedará resuelto muy pronto, y en los nuevos presupuestos veréis cuál es nuestra buena voluntad dentro, naturalmente, de las posibilidades económicas, y seguramente, bajo el asesoramiento de la Dirección General de Sanidad y de la de Administración Local, el problema se resolverá en breve.

Por las razones expuestas, teniendo en cuenta cuál ha sido la labor, cuál la postura y la actitud del Gobierno y el propósito de que estamos animados, yo os pido que gritéis conmigo ¡Arriba España! ¡Viva Franco!" (Grandes aplausos.)

A continuación dijo: "Queda clausurado el Primer Cursillo Nacional de Perfeccionamiento Médico, en nombre del Caudillo de España."

Clausura del Cursillo de Perfeccionamiento Médico

(Viene de la primera página.)

tado concedió millones para mejorar la categoría de los médicos, esta clase debe corresponder trabajando con todo entusiasmo con el fin de llegar al máximo perfeccionamiento. Ruega al ministro ofrezca al Caudillo la impresión de estos deseos, como lo demuestra la obra que está en marcha. Termina con los gritos de "¡Viva Franco!" y "¡Arriba España!" Grandes aplausos acogieron las últimas palabras del general Gómez Ulla.

Discurso del doctor Palanca

El doctor Palanca demostró la urgencia de poner en marcha la obra de perfeccionamiento de los médicos. Hizo un resumen del avance de los servicios sanitarios en lo que va de siglo, y dedujo la importancia que el Caudillo y su Gobierno prestan a estas necesidades. Lee cifras estadísticas para demostrar que en 1901, con un presupuesto de 300.000 pesetas para atender la sanidad, la mortalidad en España era sólo comparable a la de Rusia y Turquía. En aquel año se carecía de hospitales infecciosos, sanatorios antituberculosos. En 1910 se levantaron los primeros sanatorios. El presupuesto ascendió a tres millones de pesetas, y la mortalidad descendió. Continúa aumentando el presupuesto en años sucesivos, y ya en 1920 se elevaba a 10 millones de pesetas. Además, la Fiesta de la Flor aportaba unos ingresos elevados para aportaciones tuberculosas. El primer hospital de infecciosos de Madrid y otro en Barcelona se deben a la época de Martínez Anido y Calvo Sotelo, así como la construcción de varios sanatorios y otras mejoras evidentes que influyeron poderosamente en el decrecimiento de la mortalidad. Ya el presupuesto de sanidad se elevaba en esta época a 13 millones de pesetas. Se refiere a la época de nuestra gloriosa Cruzada, y pone de relieve el hecho de que ni una sola epidemia se produjera en lo que fué zona nacional.

En 1940 fueron reconstruídos todos los edificios sanitarios; se abrieron cuarenta sanatorios y se promulgaron leyes de indudable importancia para el futuro de nuestra sanidad. Y el presupuesto llegó a la cifra de 60 millones de pesetas.

Y en breve, conforme a los proyectos del Jefe del Estado, el presupuesto será de 61 millones de pesetas, más 70 para tuberculosos, 17 para Institutos de Higiene y más de dos millones para Cajas especiales. En total, el presupuesto alcanzará la cifra de 151 millones de pesetas.

Termina diciendo que ante la realidad de estas cifras nada tiene que añadir sino seguir adelante, porque con estas dos únicas palabras: "Franco y España", llegaremos a conseguir todo lo que en materia de sanidad deseamos.

El doctor Palanca fué muy aplaudido al final de sus palabras.

Seguidamente el ministro de la Gobernación, camarada Blas Pérez, hizo uso de la palabra.

CAMPEONATOS NACIONALES de Natación de Educación y Descanso

LOS MEJORES NADADORES DE ESPAÑA MAÑANA EN LA ISLA

257 participantes en el gran desfile inaugural

Mañana, a las cuatro y treinta de la tarde, tendrá lugar la inauguración de los Torneos del Productor, con la celebración del desfile inaugural, presentación de los veinticinco equipos que prestarán juramento, dando después comienzo la primera de las seis jornadas del Campeonato Nacional de Educación y Descanso, en el incomparable escenario de La Isla, marco ideal, tanto por sus condiciones técnicas—en verano e invierno—como por su espléndida situación.

Ha quedado formalizada la inscripción de los veinticinco equipos, ascendiendo el número de participantes a doscientos cincuenta y siete, todos ellos productores clasificados de la siguiente manera en las diversas profesiones y oficios: sesenta empleados de oficinas, cincuenta y tres mecánicos, 51 del comercio, 31 agricultores, veintiséis practicantes, veinticuatro albañiles, dieciocho pescadores, dieciséis dibujantes, catorce mueblistas, seis panaderos y un peluquero, un molinero, un zapatero, un pintor, un maestro, un médico, un relojero y un pinche de cocina.

Respecto al número de participantes, supera a toda manifestación natatoria anterior, lo que confirma nuestra impresión de catalogar el Certamen como unos segundos campeonatos de España. En los que tendrán ocasión de encontrarse nuevamente los mejores "crolistas", "braquistas" y "espaldistas", así como los mejores saltadores de trampolín en un torneo que podemos considerar de revancha, ante una pileta la más cómoda para el logro de buenas marcas —de veinticinco metros—, que les permitirá prodigarse hasta el máximo. Por ello, así como por el marco completamente acondicionado y engalanado, promete ser un acontecimiento natatorio de difícil superación.

Teniendo en cuenta el nivel técnico actual de la natación española, las marcas que se han de conseguir habrán de ser muy parecidas o mejores que algunas de Tenerife, no obstante haber abandonado mucho de los participantes la preparación por falta de piscinas cubiertas en sus regiones, adecuadas para el entreno.

Los equipos más homogéneos y que vienen más dispuestos a dar la batalla son: los catalanes, aragoneses y canarios (Tenerife y Las Palmas), que presentan hombres de clase en todas las pruebas, lo que nivela la lucha, pues la ventaja que adquieran en velocidad—libre y espalda—quedará compensada por la superioridad de los contrarios en fondo y por la de los relevos en los otros. Así, no pudiendo predecir de antemano y algo a la ligera un fácil vencedor, ya que también se desconoce la nómina de inscripción.

Weller, Labay, Pera y Sabaté, los cuatro campeones de España que toman parte en el torneo sindical.

La lucha que se entablará a través de las pruebas que componen el Campeonato del Productor ha de ser emocionante, dado el equilibrio de fuerzas existente entre los equipos contendientes.

Con estas composiciones, los madrileños podrán conocer a las principales figuras de la natación hispana. A Weller, el vencedor de Manolo Martínez en los 100 metros espalda; a Labay, el mejor nadador español de fondo; a Pera, la revelación anual en velocidad; al "Idolo de Toscal", como se denomina en Canarias al desconcertante Esteban Fernández; al mejor mediofondista del año, Valentín Sabaté, y a su hermano Francisco, y a los dos "Manolo Martínez", el sevillano y el madrileño, que intentarán cada uno de ellos lograr la victoria sobres sus rivales, victoria que confirmaría una clase y cerraría la temporada hasta el próximo año.

Una de las pruebas que más pueden brillar es la de los 100 metros libres. Hoy se cuenta con un número de velocistas como nunca se había tenido. El actual campeón, el aragonés Segis Pera, se encontrará con rivales como no los ha tenido en Tenerife, y ello le obligará a un mayor rendimiento; Alfonso Weller (Tenerife) ve claro su triunfo; Manolo Martínez (Sevilla), Francisco Sabaté (Barcelona) y Ramón Díaz (Las Palmas) se encargarán de decir la última palabra.

Los relevos 4 X 200 creemos no se le escaparán esta vez a Cataluña con la inclusión de Valentín Sabaté, del Martorell, el mejor 200 metros actual.

En los 100 metros espalda, ausente el "recordman" de la prueba, A. Weller, la lucha se presenta entre su hermano Raúl y el castellano Martínez, con marcas, dada la falta de preparación del madrileño, muy parecidas. El triunfo, no obstante, debe corresponder al madrileño.

Valentín Sabaté (Barcelona) y José Labay (Aragón), en el orden citado, son nuestros favoritos en los 400 metros. No obstante la reacción que se aguarda del tinerfeño Esteban Fernández, que bien pudiera producirse, como pasó en el 4 X 200 en Tenerife. Miranda (Las Palmas) aprovechará cualquier descuido de los mencionados.

Entre el gallego Estévez, el catalán Puig y el ex campeón Roque Díaz (Las Palmas) o su compañero José Guerra saldrán los vencedores de las dos pruebas de braza. Y a propósito que hablamos de este estilo. Nos extraña la inclusión de los 400 metros, cuando ningún nadador se preparó en el año para ella por haberse retirado del programa oficial de campeonatos. Sin embargo notamos la falta de los 1.500, que, aparte de figurar en todos los "matches" oficiales, reportaría excelentes resultados y magníficas intervenciones.

La otra prueba que falta por ocuparnos son los saltos de trampolín, cuyo resultado correrá a cargo de catalanes, madrileños o sevillanos.

El programa para mañana es el siguiente: siete eliminatorias de cada una de las pruebas 100 y 400 metros libres, 100 metros espalda y 200 metros braza, que serán intercaladas. En total, 112 nadadores que intervendrán en la primera reunión.

ENRIQUE UGARTE

PROGRAMA DEPORTIVO PARA MAÑANA

Atletismo.—A las once, carrera pedestre "Arriba". Salida y llegada: paseo de Rosales. Organización: Educación y Descanso.

Baloncesto.—A las once, final del Trofeo "Gol". Real Madrid contra Liceo Francés. Frontón Iberia (Sagasta, 13). Organización: "Gol", diario deportivo.

Boxeo.—A las once, primeras eliminatorias del Campeonato de Castilla, aficionados. Circo de Price (plaza del Rey). Organización: Federación Castellana.

Carreras de caballos.—A las tres treinta, cuarta y última reunión de Otoño. Hipódromo de la Zarzuela. Organización: Sociedad de Fomento de la Cría Caballar.

Ciclismo.—A las ocho, Excursión del Velo Club Portillo a Móstoles. Salida del local social: Embajadores, 83. Organización: Velo Club Portillo.

Fútbol.—Véase la lista de encuentros para mañana de Liga y campeonato regional.

Natación.—A las cuatro treinta, primera jornada de los Campeonatos Nacionales de Natación Sindicales. Piscina La Isla. Organización: Educación y Descanso.

Rugby.—A las once y treinta, partido de entrenamiento entre Ingenieros de Caminos y Técnicos Industriales. Campo de deportes de la C. U. Organización: S. E. U.

CASTELLON-REAL MADRID

Se advierte a los señores socios y público en general que para penetrar mañana en el campo de Chamartín es OBLIGATORIO proveerse del emblema de AUXILIO SOCIAL.

Los encuentros de mañana, de Liga y campeonato regional

Real Madrid (6)-Castellón (3), a las cuatro y cuarto, en Chamartín.

Sevilla (6)-Atlético A. (0), en Sevilla.

Atlético B. (7)-Español (6), en Bilbao.

Barcelona (2)-Betis (2), en Las Corts.

Coruña (4)-Zaragoza (1), en Riazor.

Granada (4)-Celta (4), en Granada.

Valencia (7)-Oviedo (4), en Mestalla.

La cifra entre paréntesis es la puntuación de cada Club al día.

* * *

Como madrileños, nosotros dejaríamos el explosivo allá en el campo del Nervión, porque estos equipos un poco de saldo, como el que envía el Atlético Aviación a Sevilla, son los que amargan las alegrías de los que se creen de antemano vencedores. Tampoco San Mamés, pese a su humedad, es mal terreno para que allí se pudiera dar mañana algo estridente. Pero si los vascos se van a encontrar a falta de Arqueta, los españolistas marcharon sin Teruel y Elías, y si hay empate, o poco menos, en las bajas, las del Español creemos decidirán en su contra un encuentro que podía esperarse vistoso, movido y emocionante.

El Oviedo, sin Herrerita ni Cholo Dindurra, es víctima segura del Valencia, ese equipo robustote, cuajado, que apunta ya como candidato firme al título. El Celta va a encontrar en los Cármenes un Granada rabiosillo, que no se dejará arrebatar... Aquí, aquí nos da cierto tufillo de mecha ardiendo. Pongamos, pues, que los chicos de Brú no se dejarán arrebatar más que un punto. Y hemos dejado, con este pronóstico, a salvo nuestra categoría. Porque dar por vencedores al total de los equipos creemos es demasiado sencillo. Y uno no cobra por esa labor. Con esto queda dicho que Zaragoza, Betis y Castellón están destinados a aguantar el chaparrón en Coruña, Barcelona y Madrid. Lo malo (malo para Coruña, Barcelona y Madrid) es que Valero, Cabezo y Nebot saquen el paraguas. Pero no lo esperamos. Así, pues, dejamos la cosa en seis victorias de los propietarios y un empate. Y a esperar a ver en qué campo colocamos la sorpresa en la semana próxima.

JOSE M.ª UBEDA

Segunda división

Primer grupo.—Gijón (5)-Salamanca (0), Valladolid (6)-Arenas (5), Baracaldo (3)-Cultural Leonesa (5) y Santander (2)-Ferrol (4).

Segundo grupo.—Sabadell (5)-Ferroviaria (2), Real Sociedad (6)-Gerona (5), Osasuna (4)-Alavés (1) y Constancia (4)-Tarrasa (5).

Tercer grupo.—Hércules (3)-Cádiz (3), Alcoyano (2)-Málaga (4), Murcia (4)-Elche (3) y Ceuta (7)-Jerez (6).

Campeonato regional

Primera categoría.—Informaciones-Toledo, a las 11,30, en la Federación; Rayo-Delicias, a las 11,30, en el Rayo; Tranvías-Castilla, a las 2,30, en la Federación; Alcalá-Barbieri, a las 4,30, en Alcalá; Girod-Carabanchel, a las 4,30, en el Rayo; Mediodía-Imperio, a las 4,30, en la Federación.

Segunda categoría.—La Playa-Argüelles, a las 9, en el Triunfo; Ciudad Real-Consorcio, a las 9,30, en Ciudad Real; Amparo-Metro, a las 9,30, en Carabanchel; Coppel-Marca, a las 9,30, en la Federación; Pardiñas-Almansa, a las 11, en el Garabato; Didáctica-Colonia, a las 11, en el Triunfo; Torras-Retiro, a las 11,30, en el Torras; Iberia-Pacífico, a las 11,30, en Carabanchel; H. Vallecano-Fuyma, a las 2,30, en el Rayo; H. Prosperidad-Novalesa, a las 4,30, en la Recreativa Guindalera.

CAMPO DE CHAMARTIN

Domingo, cuatro y cuarto tarde

PARTIDO DE LIGA

C. D. CASTELLON — REAL MADRID

General, seis pesetas

La velada de anoche

Librero venció por fuera de combate a Solsona

LLOVERAS HIZO ABANDONAR AL EX CAMPEON SORIA

LA cancha de Fiesta Alegre se ha transformado en un oasis sahariano. Grupos de palmeras y el cubo blanco de un morabito han sustituído a la complicada escenografía orientalista de la temporada anterior. Desaparecieron los gigantescos loros equilibristas, y una lona tendida bajo el escenario nos recordó las suntuosas tiendas guerreras de Abd-el-Melik o Solimán el Grande.

Para completar la emoción del desierto tuvimos que sufrir una verdadera tempestad de arena que se desencadenó sobre el ring apenas la primera pareja comenzó a moverse sobre el tapiz. ¿Por qué no se extrema el cuidado en el uso de la resina, y así se evitarían estos "simoun" en miniatura, tan perjudiciales principalmente para los propios boxeadores?

El combate preliminar.

López Moreno es codicioso y valiente; pero en cuanto a conocimientos pugilísticos se encuentra en el más virginal de los estados. Tiene que aprenderlo todo, empezando por la forma de estar en guardia. Se mueve en el cuadrilátero sin sujetarse al menor sentido de ataque y defensa premeditado. Todo en él es simple y sin ninguna clase de fijación; pero tiene coraje y esto le bastó anoche para absorber a Las Heras, quien, muy superior en todos los terrenos, no pudo, a pesar de sus múltiples recursos, detener el empuje abierto y franco de su inocente enemigo. La mejor clase del veterano Las Heras, enmohecido ya, no le bastó para conseguir el triunfo, y hubo de inclinarse ante la ignorancia arrolladora de López Moreno, que resultó vencedor a los puntos.

Librero y Lloveras, los dos vencedores de anoche.

Una victoria pobre de Beltrán.

El galleguito valiente y prometedor se ha trasladado a Madrid para someterse a los cuidados de Ignacio Ara. Ahora es cuando vamos a ver si tiene o no condiciones para llegar a ser un buen peso ligero. En las manos del maestro se templarán, si no se quiebran, ese conjunto de cualidades que incuestionablemente posee.

En su pelea de ayer noche con Huertas demostró encontrarse en el mismo estado que poseía cuando se enfrentó hace algunos meses con Calleja. Sus defectos no han sufrido modificación alguna. Las piernas—tara principal—siguen manteniéndolas separadas con exceso, por cuyo motivo su estabilidad no es fácil al perder cualquiera de sus pies el contacto con la lona. Esta es la razón por la cual encuentra una gran dificultad al intentar el ajuste de la distancia, y como consecuencia de esta elemental función su ataque es la mayor parte de las veces ineficaz, y su defensa, torpe y embarullada. El desmedido compás de sus extremidades le impide la soltura del avanve corto con cambio de frente, por lo que su impulso tiene que ser en una sola dirección y mediante arrancada fuerte con el consiguiente peligro de la esquiva o el "side-step" del contrario.

En cuanto al juego de brazos, ligado íntimamente con el de piernas, ofrece la particularidad de presentar retrasada la mano izquierda, debido a la falta de punto de apoyo, por lo que instintivamente la retira, aguantando sobre el cuerpo la entrada del enemigo. Tiene más seguridad con la derecha, aunque, en general, precisa sentir la confianza en la pegada. Todo esto tiene remedio en un muchacho joven y animoso, y "don Ignacio" será el encargado de conseguirlo.

Beltrán resistió bien las arremetidas de Huertas, y se impuso en la media distancia—distancia estática—, en la que engarzó algunas series bastante precisas. Más variado en el ataque, dominó ligeramente en algunos asaltos y consiguió vencer por muy poca diferencia.

Huertas se limitó a lanzar un "swing" largo de izquierda, que llegó casi siempre a la cara y flanco de Beltrán; pero no supo aprovechar su fuerte pegada mediante una táctica más viva, cuyos efectos hubieran inclinado el combate a su favor.

Lloveras, el incomprendido.

AYER mañana, momentos antes de efectuarse el pesaje, nos dijo Lloveras: "Venceré a Soria; pero la victoria no será rápida. Soria sabe mucho y se defenderá bien."

Y el combate se desenvolvió exactamente como había previsto Lloveras. Los seis primeros asaltos carecieron de espectacularidad; no hubo boxeo para la galería; pero se marcó con claridad la línea inflexible del ataque de Lloveras, pensado, justo, preciso en toda la amplitud de una táctica fría y lenta, encaminada a la demolición del contrario. Se apreciaba su posición de seguridad y dominio frente a la formidable técnica defensiva de Soria. Este último, conocedor del peligro que encerraban los guantes de su contrario, disminuyó su frente y aumentó la movilidad, disparando con rapidez sus puños, tratando de evitar el punto temible de fijación de Lloveras. Fué una lucha de estrategias que parecían neutralizadas. Encontramos totalmente improcedente la amonestación del árbitro. No hubo en modo alguno falta de acometividad. Se trataba de buscar el momento en que se resquebrajase una de las dos resistencias. Y ese momento llegó en el séptimo asalto, como consecuencia de un limpio "jab" de Lloveras que lanza a Soria sobre las cuerdas. El combate estaba decidido. Lloveras fuerza la pelea, seguro ya del triunfo, y desborda a Soria. En el noveno asalto, un "k. d." de Soria, complicado con el incidente—de clarísima solución—de la toalla, y Lloveras es declarado vencedor por abandono.

Lloveras ha efectuado una pelea sensata, cerebral, como lo exigía la calidad del contrario. Mientras fué necesario mantuvo la reserva, sin ceder terreno, y en el momento preciso se lanzó con ímpetu al ataque. A Lloveras el público de Madrid no le ha comprendido; pero quede bien sentado que para nosotros es el mejor peso pluma que tenemos hoy en España. Es batallador, bravo y valiente cuando llega el instante de serlo; domina la distancia y el juego de fintas; acepta la pelea sin descomponerse, y sabe combatir con brazos, piernas... y cabeza. Como remate, tiene la pegada más dura de la división.

¡Librero vence por k. o.!

EN cuenta que cierta noche en el Madison Square Garden, mientras en el ring se debatían furiosos dos hombres, una voz en la gradería murmuró entre dos bostezos: "¡Si esto es boxeo, yo soy el Emperador de la China!" Pues bien: si el honrado y pacífico ciudadano de la Unión hubiese estado anoche en Fiesta Alegre durante la pelea Librero-Solsona, tenemos la seguridad de que entre otro rosario de bostezos o de carcajadas hubiera repetido su frase tranquila y pacienzuda.

Librero se encontró con su "sosia" pugilístico. Idénticas características de una parte y de otra. Brazos lanzados al arrebato para chocar contra lo primero que se cruce por delante. Movilidad, dinamismo, pero nada de boxeo. Y así seis asaltos, en los que la moral altísima del levantino era una muralla para el juego vivo de Librero, quien, desconcertado, no lograba encauzar su estilo.

Pero, ¡ay!, en el sexto asalto la fragilidad mentoniana de Solsona pone fin a su aventura. Un golpe largo de Librero le derriba por la cuenta de nueve, y aquí se acabó todo su juego. La moral del levantino se funde, y el "Emperador de Vallecas" se sitúa en su verdadero terreno. Ya no tiene enemigo, y brilla su ataque rápido y gracioso. Solsona se defiende con coraje; pero ya se ha nublado su estrella. En el penúltimo asalto vuelve a medir la lona, y escucha otra vez hasta el nueve. Tercera y última caída. Los pies por alto; giro para quedar sentado, la mirada perdida... ¡K. o.!

Muy mal Librero, a pesar de su triunfo; no hay peor astilla que la de la misma madera, y Solsona—sin la gracia y la vivacidad del vallecano—ha dejado al desnudo la artificiosidad de la clase del doble campeón desde un punto de vista rigurosamente técnico.

En cuanto al de Valencia, ¡qué vamos a decir que no quede ya dicho! Reúne todas las malas cualidades de Librero, sin compensarlas con las vetas de oro puro que tiene el "Emperador"...

C. A. PALOMINO

Boxeo en Valencia.—Esta noche, en Valencia, en velada de sábado, actuarán Mengíbar contra Fortea, Antonio García contra Liácer y Eloy contra Pedro Ros.

La velada del viernes.—Para el próximo día 30 parece que en el ring de Fiesta Alegre se montarán los siguientes combates, como base de la reunión: Mengíbar-Fenol y Micó-Alonso.

Apartado de PUEBLO: 517

PANTALLA

IMPERIAL — LUNES ESTRENO — CIFESA — Una película JUCA FILMS — EL MUNDO TEMBLARA — CLAUD DAUPHIN · MADELAINE SOLGNE · ERIC VON STROHEIM — DIRECTOR RICHARD POTTIER

Trescientas exhibiciones de "Al son de la marimba"

Cinco meses, 20 semanas, 140 días, 300 representaciones. He aquí el impresionante balance del éxito sin precedentes tenido por la divertida comedia musical "Al son de la marimba", la gran superproducción mejicana que, presentada por la marca de los éxitos Rey Soria Films, se proyecta desde el 12 de junio en el suntuoso Palacio de la Prensa.

Por exigencias ineludibles de contratación, la Empresa del Palacio de la Prensa se ve obligada en pleno éxito a retirar de la pantalla de "Al son de la marimba", cuya noticia hará que el público madrileño se apresure a admirar y regocijarse en esta última "20 semana" de las bellas canciones y bailes mejicanos e incidencias ultracómicas de "Al son de la marimba", película que condensa la perfección y originalidad del cinema mejicano.

PRESENTA

CLAUDETTE COLBERT — Encontré a París — DISTRIBUCION: CHAMARTIN

PROGRESO — LUNES 26 — 3.ª jornada de LOS TAMBORES DE FU-MANCHU con HENRY BRANDON, ROBERT KELLARD, GLORIA FRANKLIN — LA VENGANZA DEL SUFAN — DISTRIBUCION EMMA-MARTIN — Autorizada para menores

CAPITOL — 2.ª semana éxito cumbre — RIA, ALEGRESE — Con Charles Butterworth y JUDY CANOVA EN ADORABLE INTRUSA — Un film España Actualidades — Distribución Continental Films

PALACIO de la MUSICA — TERCERA SEMANA de triunfal exhibición de IMPERIO ARGENTINA en Goyescas — Máximo galardón internacional — Producción: U. N. I. B. A. — Distribución: FILMOFONO

CINE Rialto — LUNES ESTRENO — LA PELICULA ESPERADA — PARIS 1900 — LA MAS GENIAL CREACION DE WILLY FORST — COMO ACTOR Y DIRECTOR — CON OLGA TSCHECHOWA · ILSE WERNER · HILDE HILDEBRAND — CIFESA

RONALD COLMAN — MADELEINE CARROLL — EL PRISIONERO DE ZENDA — UNITED ARTISTS · MERCURIO FILMS, S. A.

CHAMARTIN

G EN EL

CINE GONG — LUNES 26 — Elisa Landi — Justicia Imperial — PRIMER REESTRENO

CALLAO — 3.ª SEMANA DE RISA CONTINUA — LA PAREJA INVISIBLE SE DIVIERTE — CONSTANCE BENNETT - ROLAND YOUNG — Con la colaboración de GARY GRANT

El próximo lunes en el Rialto, "París 1900"

Exacta evocación y reproducción fiel de aquel París del que tanto se ha escrito en esta película de Willy Forst.

De Willy Forst basta su nombre para que tengamos la garantía de que vamos a ver algo excepcional tratado con excepcional estilo.

"París 1900" es una divertida película de ritmo perfecto y gracia parisina; la Villa Luz en la pantalla con todas sus elegancias.

Willy Forst, el favorito del cine alemán, brinda una deliciosa sátira, ejecutada como sólo pudiera hacerlo este formidable animador.

Los escenarios son de una extraordinaria bel

TERMINA EL CURSILLO DE PERFECCIONAMIENTO MEDICO

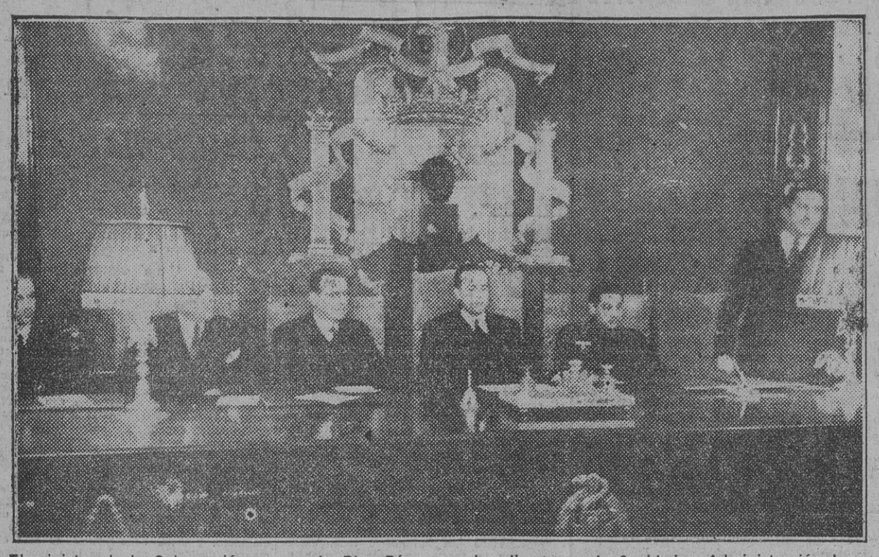

El ministro de la Gobernación, camarada Blas Pérez, con los directores de Sanidad y Administración Local y otras personalidades, en la presidencia del acto de clausura del cursillo de perfeccionamiento médico. (Foto Verdugo.)

Las camaradas de las Juventudes del Littorio visitan la tumba del Fundador

Después de rezar un responso depositaron una corona de flores

SAN LORENZO DEL ESCORIAL, 24.—Las camaradas de las Juventudes italianas del Littorio, que estos días visitan España invitadas por la Delegación Nacional del Frente de Juventudes, llegaron en las primeras horas de la mañana al Monasterio, acompañadas por el jefe central de Organización, jefe central de Cultura y Arte, jefe de la Sección de Bibliotecas y otras jerarquías del Movimiento. Después de cumplimentar a las autoridades y jerarquías locales pasaron al interior de la Basílica, y ante la tumba del Fundador rezaron un responso y depositaron una corona de flores adornada con cintas de los colores italianos. Guiadas por el jefe de la Sección de Bibliotecas, las camaradas de las Juventudes italianas del Littorio recorrieron el Monasterio. El resto de la tarde le dedicaron a visitar los alrededores de la localidad. (Cifra.)

Circular del arzobispo primado, Dr. Pla y Deniel

Se llama la atención de los fieles sobre las oraciones supersticiosas y las indulgencias apócrifas

TOLEDO, 24.—Se ha hecho pública una circular del arzobispo primado en la que llama la atención de los fieles sobre las oraciones supersticiosas, indulgencias apócrifas y la obligación de someter los recordatorios fúnebres a la censura eclesiástica si en ellos se incluyen oraciones. Manifiesta el doctor Pla y Deniel que circulan con frecuencia oraciones manuscritas que se envían a los fieles, exigiendo el envío a otras personas con amenaza de desgracia si las rompen, y previene a los fieles sobre estas prácticas supersticiosas, ordenando a los señores párrocos que prevengan contra las mismas a sus respectivos feligreses. Igualmente llama la atención el primado sobre las indulgencias apócrifas que se atribuyen a varias oraciones en recordatorios funerarios, copiándose de unos en otros y dice que según las reglas de la Sagrada Congregación de indulgencias de 10 de agosto de 1899 deben ser tenidas como apócrifas todas las indulgencias de mil o muchos miles de años en cualquier tiempo que se digan concedidas e igualmente deben ser rechazados como apócrifos los folletos u hojas en los que se pide a los fieles que se reciten una u otra oración para sacar un alma o muchas del purgatorio. Para evitar que circulen concesiones de indulgencias apócrifas y se engañe inconscientemente a los fieles recuerda el primado que deben someterse a la previa censura eclesiástica las ediciones de estampas sagradas que lleven anejas oraciones o sin ellas, como también las ediciones no sólo de libros, sumarios y folletos, sino de hojas en las cuales se contengan concesiones de indulgencias. (Cifra.)

El Delegado Nacional de Sindicatos, en Alicante

En el lugar donde cayó asesinado el Fundador, depositó cinco rosas simbólicas

ALICANTE, 24. — Procedente de Castellón y Valencia llegó el Delegado Nacional de Sindicatos, camarada Sanz Orrio. Fué recibido en el límite de la provincia por el gobernador civil y jefe provincial del Movimiento. En compañía del gobernador civil, alcalde, secretario provincial, jerarquías provinciales y locales, se trasladó a la Casa de José Antonio, donde visitó la celda en la que pasó la última noche el Fundador. Oró breves momentos y después visitó la capilla de la cárcel, donde está expuesta la arqueta conteniendo las diferentes tierras de la fosa y sitio donde estuvo el cadáver de José Antonio. Vió el patio de la enfermería, y ante la cruz donde cayó ofrendó las cinco rosas simbólicas.

Se rezó un responso por el capellán de la Casa y después se cantó el "Cara al sol", dando los gritos de rigor el Delegado Nacional de Sindicatos.

Asimismo estuvo en la sala de vistas de la antigua cárcel.

Luego, todos marcharon al cementerio y allí contempló la huella permanente de la fosa que ocupó el Fundador de la Falange y también visitaron el pabellón municipal dedicado a los caídos de Alicante y su provincia.

Al regreso de estas visitas marchó a la C. N. S., donde visitó detenidamente todas las instalaciones de los Sindicatos, enterándose minuciosamente de la marcha de éstos, y de modo especial de las Obras 18 de Julio y Sindical del Hogar, que le merecieron calurosas alabanzas.

A continuación, con las autoridades y jerarquías, marchó a Santa Pola, continuando a Orihuela y Elche, para visitar las Delegaciones Sindicales locales y darse cuenta del proyecto de redención de carrizales, resuelto hace un año por la Delegación Nacional de Sindicatos con el apoyo del Gobierno.

El camarada Sanz Orrio pernoctará en Alicante. (Mencheta.)

EL JEFE DE LOS SERVICIOS DE PUERICULTURA DE LA DIRECCION GENERAL DE SANIDAD, EN CEUTA

Disertó sobre la magna labor de protección a la madre y a la infancia que realizan el Caudillo y el Gobierno

CEUTA, 24.—Llegó en el vapor correo el jefe de los Servicios de Puericultura de la Dirección General de Sanidad, doctor Boch Marín, que fué recibido por el alcalde, jefe local del Movimiento, presidente del Colegio Médico y representaciones sanitarias. Se trasladó seguidamente al nuevo dispensario infantil instalado en el Grupo Lope de Vega, que fué inaugurado. Más tarde, en el Conservatorio de Música pronunció una conferencia. Fué presentado por el inspector provincial de Sanidad, quien puso de relieve la personalidad del doctor Boch Marín, y dijo que con razón se le califica de animador de la Puericultura. El doctor Boch demostró con datos estadísticos las ventajas de la política de protección a la infancia que desarrolla el Gobierno del Caudillo para el engrandecimiento de la Patria, y dijo que esta labor no terminará hasta que sea una realidad el deseo de Su Excelencia el Jefe del Estado de lograr que el suelo de España alimente a cuarenta millones de habitantes. Demostró que el aumento de la población va emparejado con una mayor moralidad en las costumbres, marcadas perfectamente por las virtudes cristianas. Citó párrafos de Mussolini sobre esta protección a la infancia, y terminó subrayando la labor que S. E. el Jefe del Estado realiza en beneficio de la madre y del niño. (Cifra.)

LOS DISCONFORMES

La suprema razón histórica del Movimiento no consiste en que una porción de españoles se imponga a la otra. El mantener viva la clasificación bifronte de España, a estas alturas del régimen, resulta miopía o implica una conciencia radicalmente partidista. La victoria de las armas, lograda por Franco, no fué la consecuencia última de un proceso político, sino la condición previa para lograr un pueblo coherente y unido. Por ello sería tontez o locura reincidir hoy en viejos pleitos demoliberales. La interna solidaridad se impone como exigencia vital de la Patria. Tenemos por delante la tarea de conseguir la grandeza nacional. ¿Pero cómo llegar a este objetivo si entre nosotros no hay unidad de propósito y de acción? ¿Qué ejército puede aspirar al triunfo si en sus hombres y mandos falla la interna organicidad viva que todo cuerpo requiere en sus funciones? No vale pretextar miras o preferencias de tipo personal cuando de la salvación de la Patria se trata; hay que retorcerse el corazón—si preciso fuere—a trueque de no caer en cismas o disentimientos.

Nosotros—que nunca hemos desdeñado fórmulas posibles de expresión política para el futuro de España—defendemos hoy como cuestión de vida la necesidad imperiosa de no oír otra voz que la de Franco ni soñar en otro régimen que el nacionalsindicalista, so pena de coincidir en el mismo afán escisionista que mueven desde el Extranjero las derrocadas oligarquías frentepopulistas. Sabemos el terror que, en caso de ser aniquilada la Falange, se desencadenaría sobre la geografía ibérica. Porque nadie sueñe en retornos amicales de los fugitivos; vendrían como lobos a su presa. Y los primeros en sufrir la irreparable venganza serían, sin duda, los grupos disconformes que hoy, por diletantismo, por una falsa apreciación del ambiente—ya que nos resistimos a creer en traiciones al servicio de potencias extrañas y no queremos dialogar con los residuos de la horda roja que aún vegetan en la clandestinidad—, se han, acaso, insolidarizado con la empresa política del régimen que Franco acaudilla. Si cada día tiene su afán, cada época tiene su régimen. La época actual de España reclama como consubstancial el régimen de la Falange. Esto, o la entrega a merced de los impulsos antisociales que aún laten en los sectores humanos no redimidos del error marxista.

CONTINUA SUS TAREAS EL II CONGRESO DE URBANISMO EN BARCELONA

Ha sido inaugurada la Exposición de trabajos realizados por las direcciones generales de Arquitectura y Regiones Devastadas

BARCELONA, 24.—Han continuado las sesiones del II Congreso de la Federación Nacional de Urbanismo y la Vivienda, presidiendo la Mesa los señores Llopart, catedrático de la Escuela de Arquitectura de Barcelona, y Ros Vila, presidente del Colegio de Arquitectos.

Se ha debatido el segundo tema, "La vivienda modesta", siendo presentada una ponencia del Ayuntamiento de Villanueva del Arzobispo, en la cual se detalla la labor del Municipio y sus resultados prácticos, exponiendo los proyectos y presupuestos, así como los tipos de amortización anual y mensual.

También ha sido leído la estadística de la Fiscalía de la Vivienda para dar a conocer la exacta situación del problema en este Municipio, que afecta a casi todos los pueblos andaluces.

Más tarde fué inaugurada la Exposición de trabajos realizados por las Direcciones Generales de Arquitectura y Regiones Devastadas.

Los supervivientes del "Monte Gorbea", en Bilbao

BILBAO, 24.—Esta mañana, a las once, han llegado por la estación del Norte, procedentes de Cádiz y Madrid, los supervivientes del "Monte Gorbea", que fué torpedeado el día 19 del pasado mes de septiembre a la altura de la Martinica.

En la estación fueron recibidos por los familiares, desarrollándose las escenas emocionantes propias del momento. (Mencheta.)

SE CONSIDERA A STALINGRADO DEFINITIVAMENTE PERDIDO POR LA U. R. S. S.

Está cerrado el Volga para los petroleros de Bakú

El Kremlin no puede resolver el problema de la alimentación

BUCAREST, 24.—"La propaganda de Londres y Wáshington—declara el periódico "Viatza"—trata de hacer creer que los alemanes no podrán alcanzar sus objetivos en Stalingrado a causa de la poderosa fortificación de la ciudad y la defensa que opone. Es un hecho irrecusable que las divisiones soviéticas son sacrificadas sin ningún miramiento en Stalingrado—comenta el periódico—por orden de Stalin, el dictador rojo, furioso porque los alemanes han conseguido su objetivo en la ciudad. Las divisiones alemanas del recodo del Volga no serán desalojadas de sus posiciones ni por la cólera de Stalin ni por la propaganda anglonorteamericana. El hecho de que en la periferia de la ciudad resistan todavía algunos miles de bolcheviques no puede velar la verdad de que la ciudad de Stalin ha sido definitivamente perdida por la U. R. S. S., y que el Volga inferior no puede ser empleado como vía de comunicación por los barcos de petróleo procedentes de Bakú." (Efe.)

* * *

BERLIN, 24.—La declaración del presidente soviético Kalinin es comentada hoy por el "Berliner Boersen Zeitung". Kalinin manifestó que como resultado de la ocupación pasajera de Ucrania y de la región del Kubán, es decir, donde mayor cantidad de cereales se producían para la exportación, es preciso aumentar en todo lo posible la producción de éstos.

El periódico alemán observa irónicamente que no hay que discutir el carácter "pasajero" de la ocupación del granero soviético y añade: "Es más importante observar cómo los potentados del Kremlin se encuentran en la imposibilidad de resolver el problema de la alimentación."

Y agrega dicho diario: "Se ejercerá una presión sobre las regiones agrícolas que siguen en su poder para que proporcionen mayor cantidad de cereales, apoderándose hasta del último grano de trigo que los campesinos tengan en sus granjas, con el fin de que el Ejército pueda subsistir, así como las empresas de armamento."

Termina su comentario el "Berliner Boersen Zeitung" poniendo de relieve que Kalinin no haya hecho referencia al problema de los transportes, tan decisivo. (Efe.)

Con este número de **PUEBLO** cuyo precio es el de siempre, **25 CENTIMOS** ofrecemos a nuestros lectores un **SUPLEMENTO GRATUITO** que consta de ocho páginas

La represión del terrorismo preocupa al Gobierno de Vichy

"Francia podrá salvarse o perderse en los meses próximos", dice Marcel Déat

VICHY, 24.—Los autores de los atentados cometidos en Francia, especialmente en París y la zona ocupada, durante los últimos meses, han sido descubiertos y encarcelados. Tales son las precisiones hechas ante el Consejo de ministros por Laval relativas a la represión de actos terroristas y antinacionales. Estas detenciones han costado con frecuencia la sangre, y a veces la vida, de los agentes encargados de velar por el orden público, a los que se ha rendido homenaje en el Consejo.

El Gabinete se ocupó también de la constitución de depósitos de abastecimiento, destinados a remediar la situación alimenticia en casos difíciles.

Discurso de Déat

PARIS, 24.—Marcel Déal, jefe del Movimiento Popular de Unión Nacional, ha declarado que "Francia podrá salvar todo o perderlo todo en los meses próximos", en el curso de una conferencia celebrada en un teatro parisino. Añadió Déat que la victoria es ya segura y que la vida de Europa está ya ordenada. "Francia está en el campo de la solidaridad europea, mientras que su Imperio se halla cada vez más amenazado por los anglosajones. Si Francia no quiere morir ha de unirse a Europa."

Darlan llega a Rabat

Tres finalidades tiene el viaje del almirante

RABAT, 24.—El almirante Darlan, jefe de las fuerzas militares francesas de tierra, mar y aire, acompañado del almirante Battut, ha llegado en avión a Rabat, procedente de Dakar. Esta tarde será recibido en audiencia solemne por el Sultán de Marruecos.

Darlan fué recibido en el aeródromo por el residente general francés, Nogués, y el general Juin, comandante jefe de las fuerzas francesas de Africa del Norte. (Efe.)

* * *

PARIS, 24. (S. E. T.)—El viaje de inspección a las colonias francesas de Africa que actualmente realiza el almirante Darlan, jefe supremo de las fuerzas armadas francesas, tiene triple finalidad, según informa un enviado especial del "Petit Parisien" que acompaña al almirante.

En primer término, el almirante Darlan inspecciona detenidamente las tropas del Africa Occidental Francesa, Marruecos y Argelia. En este viaje se desea por parte del Estado francés y por parte del Ejército llamar la atención de los aliados sobre la compenetración y unidad absolutas entre las fuerzas coloniales y el Gobierno de la metrópoli.

Finalmente, el almirante Darlan ha llevado a las posesiones africanas el aliento fervoroso y la gratitud personal del mariscal Pétain hacia la población leal y fuerzas militares que están dispuestas a seguir las órdenes de Vichy. (Efe.)

Francia no ocupada retrasa una hora sus relojes

VICHY, 24.—El 3 de noviembre, a medianoche, serán atrasados una hora todos los relojes del territorio francés. (Efe.)

CONSTRUCCION EN ELDA DE UNA GRAN CRUZ DE LOS CAIDOS

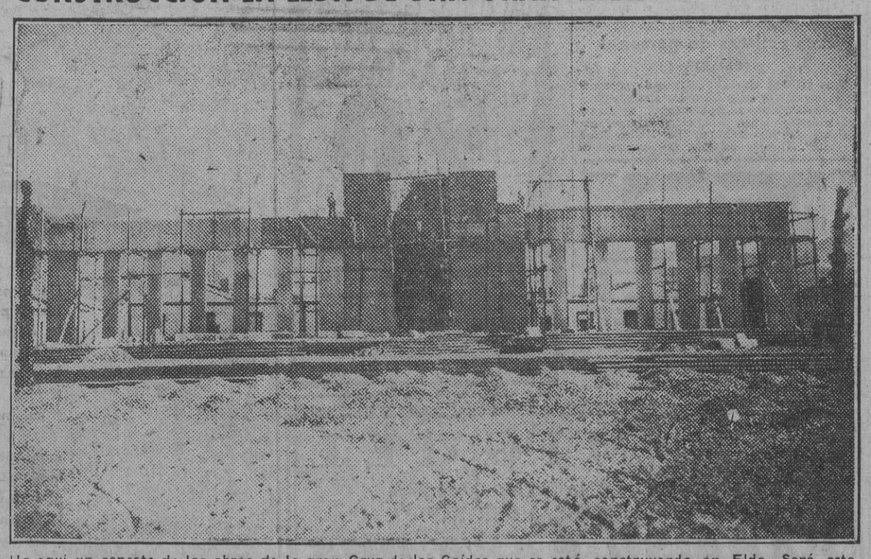

He aquí un aspecto de las obras de la gran Cruz de los Caídos que se está construyendo en Elda. Será este monumento uno de los más importantes de cuantos, en toda España, evocan la memoria de nuestros héroes y mártires. Tendrá un revestimiento de la famosa piedra de "Bateig", que tanto abunda en aquel término municipal, y se alzará en el centro de una amplia y suntuosa explanada, a la que circundarán palmeras, de cinco metros de altura, distribuídas en dos dobles filas.

ACORAZADOS EN EL INDICO

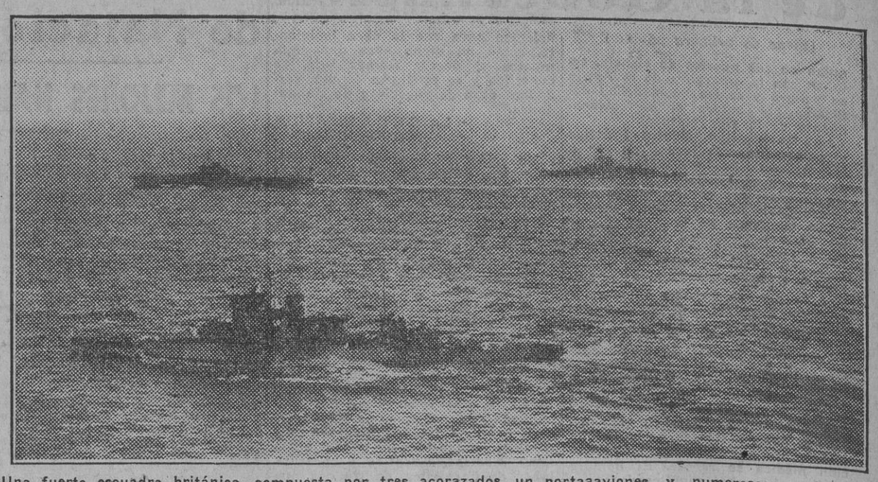

Una fuerte escuadra británica, compuesta por tres acorazados, un portaaaviones y numerosos cruceros, destructores y otras unidades, ha aparecido en el Océano Indico, con rumbo desconocido. He aquí una parte de dicha fuerza naval: en primer término, el acorazado "Warspite", de 30.000 toneladas; detrás, los acorazados "Royal Sovereing" y "Resolution", ambos de 29.150 toneladas, y a la izquierda, el portaaaviones "Illustrious", de 23.000. (Foto Radio.)

Informaciones de Londres señalan la presencia de una escuadra británica en el Océano Indico y precisan su composición. No es costumbre de los beligerantes localizar así sus fuerzas para uso del público en general; cuando lo hacen, obedecen a una finalidad de propaganda más que al deseo de que el Mundo se entere del reparto estratégico de las unidades navales.

Todo parece indicar que en los meses próximos los japoneses reanudarán su actividad en el Indico y que la noticia londinense es una manera de advertir al contrario que Inglaterra está preparada. Esto no quiere decir que lo esté; pero sí revela la intención de demostrarlo. De análoga manera se condujo en los últimos días de noviembre pasado, cuando anunció al Mundo que una poderosa escuadra se dirigía a Singapur. No consiguió Inglaterra la finalidad entonces pretendida de retrasar la participación del Japón en las hostilidades; antes bien, la flamante "Far Eastern Fleet" desapareció bruscamente bajo las aguas; mas el fracaso de aquella noticia no elude la necesidad de facilitar otra parecida para dar a entender que las necesidadestácticas del Indico quedan ampliamente abiertas y a resguardo de la Flota nipona.

Tiene dos filos la novedad; por uno asegura la cobertura del Indico; el otro derrama pródigamente acorazados por el Globo, como si la Flota británica estuviese sobrada de esas preciadas —y escasas—naves. Más verdad será decir que la incorporación de los dos nuevos acorazados "Anson" y "Howe" a la "Home Fleet" permite a ésta desprenderse de dos unidades anticuadas para utilizarlas en mares lejanos. De tal suerte quedan en torno a la metrópoli los acorazados estrictamente indispensables y se congrega en el Indico una división encargada de proteger las dos grandes rutas El Cabo-Australia y El Cabo-India. Son tantas las atenciones urgentes de Inglaterra en el Indico, que una fuerza de tres acorazados no es suficiente para cubrirlas todas. Dos o tres acorazados más—no citados en la información británica por conocerse de antiguo su posición—están directamente adscritos a la defensa de la India, con base en Adén, Colombo o Bombay. Por lo tanto, Inglaterra debe de sostener en el Indico dos divisiones; una de ellas defiende la parte oriental de aquel océano y aspira a detener la progresión de los japoneses desde el Golfo de Bengala. La otra, al amparo de una costa amiga, está llamada a desempeñar importante papel en los ambiciosos planes anglonorteamericanos sobre Africa.

Hasta hace pocos meses, la Armada británica de Ultramar era muy pobre, por tres razones esenciales: a), el hundimiento del "Prince of Wales" y el "Repulse"; b), la ausencia del "Nelson" en los Estados Unidos, donde se hallaba sometido a importantes obras de reparación; y c), la tardanza del "Anson" y el "Howe" en incorporarse a la Flota. Las tres causas coincidentes obligaban a Inglaterra a mantener en torno a la isla una "Home Fleet" formada por los siguientes acorazados: "King George", "Duke of York", "Rodney", "Ramillies" y "Resolution". Era la dotación estrictamente necesaria para la defensa de la isla. Para no afligirse demasiado se contaba con que Alemania, muy atareada en el Este, no intentaría la invasión. De los restantes acorazados, el "Renown" estaba en Gibraltar; el "Queen Elisabeth", en Alejandría, donde fué averiado por las lanchas rápidas italianas; el "Malaya", en Simmonstown (Africa del Sur), y el "Warspite", en Australia. El "Valiant", el "Revenge" y el "Royal Sovereign" constituían la división de la India.

Al regresar el "Nelson" de los Estados Unidos e incorporarse el "Anson" y el "Howe" a la Armada, la "Home Fleet" pudo desprenderse de dos unidades: el "Ramillies" y el "Resolution". Trasladados éstos al Indico, junto con el portaaviones "Illustrious", ahora hay allí dos divisiones: la de la India, formada por el "Valiant", el "Ramillies" y el "Revenge", y la que llamaremos de Madagascar, en la que figuran el "Warspite", el "Resolution" y el "Royal Sovereign", con el "Illustrious". La guerra se localiza entre el Canal de Suez-Egipto-Libia y el Golfo de Bengala; cuando Inglaterra debilita sus posiciones atlánticas de tal manera es porque supone que en el Indico se jugará la última partida de la contienda; por eso envía acorazados a aquel océano, tanto para asegurar su propio juego como para oponerse al colosal esfuerzo de ruptura realizado en opuestas direcciones por Alemania e Italia de una parte, y de la otra, Japón.

En cuanto a la escuadra norteamericana del Pacífico, compuesta de ocho a diez acorazados, parece que se halla dividida entre las Hawai y Australia. Es de suponer que la fracción australiana trate de mantener contacto con las divisiones inglesas del Indico, a fin de fijar en el mar de la China meridional y en Singapur al grueso japonés. Esta táctica tendría la doble ventaja de asegurar la costa americana del Pacífico y obstruir el paso de los japoneses al mar Rojo, que sería la operación más grave de la campaña.

Los meses venideros traerán importantes novedades en el orden naval.

LUIS DE SALAZAR

WILLKIE, EN EL CERCANO ORIENTE

El enviado especial de Roosevelt, Wendell Willkie, con el general "degaullista" Catroux, durante la visita que hizo a Beirut. (F. Radio.)

COLUMNA DE CARRETAS

Unicamente los pequeños carros rusos son apropiados para circular por las estrechas y polvorientas carreteras de la U. R. S. S. Por eso el Ejército alemán los aprovecha en sus transportes de avituallamiento al frente. (Foto Iberia.)

"Europa será la tierra prometida de la Humanidad"

Declaraciones de Von Schirach ante representantes de la Prensa de trece países

VIENA, 24.—El Reichsleiter Baldur von Schirach ha recibido a los periodistas extranjeros de trece naciones, con los que habló amistosamente. Agradeció a la Unión de Periodistas Extranjeros la excelente colaboración que han prestado en favor de la Obra Socorro de Invierno, así como en los acontecimientos vitales ocurridos en la ciudad de Viena, especialmente en el caso de las informaciones publicadas sobre la fundación de la Asociación Europea de la Juventud.

Se refirió a la importancia que ésta tiene, y solicitó que se haga cuanto sea posible por que no se pierdan los acuerdos concertados en aquella Asamblea.

Terminó diciendo: "Considerad a esta ciudad como el signo de la felicidad que esperamos en el porvenir. Esta guerra tiene por fin que después de la victoria Europa sea como la gran tierra prometida para la Humanidad y como una realidad política. Para conseguir este fin marcharon al campo de batalla los soldados alemanes y los combatientes de las naciones aliadas y amigas, y son ya muchos los que dieron su vida por este ideal."

El presidente de la Asociación de Periodistas Extranjeros, Emilio Bergeles!, agradeció a Von Schirach el apoyo que se ha prestado a los corresponsales de Prensa extranjeros en Viena. (Efe.)

Una Delegación de la Juventud húngara visita Finlandia

HELSINKI, 24.—El jefe de la Juventud húngara, general de división Vitez Beldy, ha llegado a la capital finlandesa, al frente de un grupo de 22 representantes de las Juventudes húngaras. Fué recibido por el ministro de Cultura, Kukkonen; por el jefe de los Cuerpos de protección, general Malberg, y por el ministro de Hungría en Helsmki, Szabo, de Szentmiklos.

Interrogado por los periodistas acerca de los fines de su viaje, el general Beldy declaró que se trataba de afirmar las relaciones entre las juventudes húngara y finlandesa, profundizar la amistad entre ambos pueblos y dar a conocer la cultura húngara en Finlandia.

Los periódicos finlandeses dedican artículos de bienvenida a la Delegación húngara y a su presidente y ponen de relieve la antigua lucha que Hungría, al igual que Finlandia, ha sostenido contra los pueblos eslavos. (Efe.)

Inglaterra y EE. UU. suprimen los convoyes al Cabo

Berlín declara que las grandes pérdidas de barcos han impuesto a los aliados esta decisión

BERLIN, 24.—Han sido suprimidos los convoyes anglonorteamericanos entre la ciudad del Cabo y los puertos ingleses y norteamericanos, según se afirma en los medios militares berlineses bien informados. Esta medida, se añade, se debe a la amenaza de los submarinos del Eje, y especialmente, a la pérdida de dieciséis barcos aliados, que desplazaban en total 135.000 toneladas, ocurrida en la primera mitad del mes en curso. Se recuerda asimismo que entre los buques hundidos a la altura del Cabo y cerca de la costa occidental africana figuran los grandes transportes de tropas de más de 20.000 toneladas "Orcades" y "Duchess of Atholl".

A consecuencia de la medida citada, las puertos del Africa del Sur están llenos de mercantes y de transportes de tropas. (Efe.)

El edificio de inspección de Policía en Madrás, incendiado por los indios

Detención de numerosos camisas rojas

BANGKOK, 24. — Manifestantes indios han incendiado el edificio de Inspección de Policía en Madrás, según informaciones recibidas en Bangkok. Diecisiete estudiantes han sido detenidos en Bellary. También han sido detenidos, a su llegada a la provincia de Madrás, siete estudiantes que habían sido expulsados de la Universidad de Mysore, por haber participado en manifestaciones de adhesión al Congreso.

Algunos camisas rojas intentaron penetrar en un edificio gubernamental de Peschawar. Con este motivo han sido detenidos cuarenta y ocho camisas rojas.

Un nuevo atentado se ha cometido contra un puesto de Policía de Bombay, donde fué colocada una bomba que destruyó parcialmente el edificio. Han sido practicadas numerosas detenciones.

En Puna los manifestantes trataron de interrumpir la circulación. También se practicaron detenciones.

En Abmedabad ha sido prorrogada por una semana la prohibición de circular. (Efe.)

Danielle Darrieux viaja por España de riguroso incógnito

Se confirma su estancia en Sevilla

SEVILLA, 24.—Se confirma que Danielle Darrieux y su esposo están en Sevilla, donde se alojan en la residencia de un compatriota de la artista francesa. El matrimonio hará un viaje por Andalucía, y quiere a todo trance conservar el incógnito. (Cifra.)

El nuevo ministro chileno de Relaciones Exteriores llega hoy a Buenos Aires

Es expulsado del partido demócrata el ministro de Trabajo

BUENOS AIRES, 23. (S. E. T.)—El sábado, a las 17 horas, llegará en avión a la capital argentina el nuevo ministro de Asuntos Exteriores chileno, Joaquín Fernández. Visitará al Presidente de la República Argentina, doctor Castillo, y al ministro de Asuntos Exteriores, doctor Ruiz Guiñazú.

Por la noche se celebrará un banquete en la Embajada de Chile, al que asistirá el doctor Ruiz Guiñazú, y el domingo por la mañana, a las nueve, el estadista chileno marchará en avión a Santiago de Chile para posesionarse de su Departamento. (Efe.)

Mañana es esperado en Santiago

SANTIAGO DE CHILE, 24.—El domingo por la tarde se espera la llegada en avión del nuevo ministro de Asuntos Exteriores, Joaquín Fernández.

El centenario de O'Higgins.

Los actos conmemorativos del centenario de la muerte de O'Higgins han comenzado. El ministro de Defensa y el embajador argentino pronunciaron sendos discursos ante su monumento, y después se celebró un desfile, en el que participaron las dotaciones de los dos cruceros argentinos que se encuentran en Valparaíso, y que fueron especialmente ovacionadas. (Efe.)

La señora de Roosevelt, en Londres

Lleva dos cartas, una para el Rey Jorge y otra para Churchill

LONDRES, 24.—La señora de Roosevelt, Presidente de los Estados Unidos, ha llegado a Londres por la estación de Paddington. Fué recibida por el Rey Jorge y la Reina Isabel.

Durante su estancia en este país, la cual durará unas dos o tres semanas, la señora de Roosevelt residirá en las habitaciones que, en tiempo de paz, ocupaban los Reyes de Inglaterra en el Palacio de Buckingham.

ESTOCOLMO, 24.—La señora Roosevelt es portadora de dos cartas del Presidente de los Estados Unidos, según las informaciones recogidas por el corresponsal en Londres del "Svenska Dagbladet" en los medios políticos de la capital inglesa. Añade que una de dichas cartas va dirigida al Rey de Inglaterra y la otra al presidente del Consejo británico. (Efe.)

M.C.D. 2022