AÑO XXXIX—Núm. 18290
PALMA DE MALLORCA

HORAS DE DESPACHO
Redacción: De las once de la mañana a las ocho de la noche y de las diez de la noche a las cuatro de la madrugada.
Administración: Desde las siete de la mañana hasta las seis de la tarde.

TELEFONO N.º 27
OFICINAS: CONQUISTADOR, 30

La Almudaina

DIARIO DE LA MAÑANA :-: AVISOS Y NOTICIAS

1925
MIERCOLES 8 DE JULIO

PRECIOS DE ABONO

	Ptas.
Un mes	[illegible]
Extranjero (trimestre)	[illegible]
Número suelto	10 cts.
id. atrasado	15

DE LAS FERIAS Y FIESTAS DE PALMA

LA RETRETA MILITAR

La carroza que regaló el Ayuntamiento de Valencia

Farola de la guarnición

Farola de la Cruz Roja

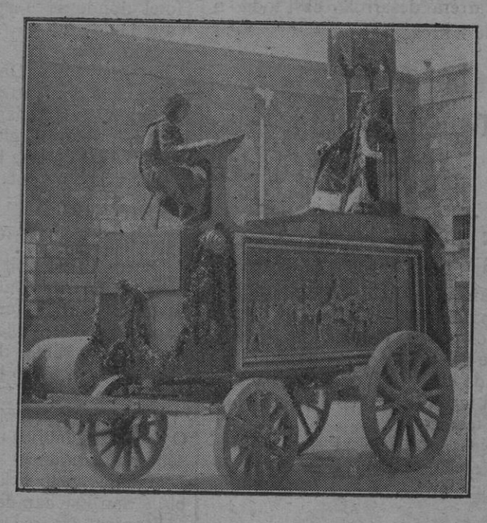

Carroza del Rey Don Jaime el Conquistador reproducción del Llibre de les Franqueses»

DE BALEARES

Conferencia del Dr. Vanrell Camps

Dada la importancia de la conferencia, ampliamos el extracto que ofrecimos con los siguientes datos:

Comenzó el disertante diciendo que su primer proyecto fué dar cuenta de la Conferencia Internacional contra la tuberculosis que tuvo lugar el año pasado en Leaussanne, ya que ni la prensa diaria ni la profesional se ocupó de dar noticia de asunto de tanta trascendencia, pero que en la imposibilidad de exponer la gran variedad de puntos que se trataron, redujó su trabajo a resumir la tercera cuestión que se discutió, esto es: «Efectos de la organización antituberculosa sobre la disminución de la mortalidad por tuberculosis», a fin de deducir como consecuencia los «perjuicios que esta enfermedad nos causa por falta de un plan de lucha»

Se detiene exponiendo los brillantes resultados que aportó Sir Robert Philips a la citada Asamblea de la lucha antituberculosa durante estos últimos veinte años, en Escocia, Inglaterra y Estados Unidos, que pueden resumirse diciendo que han reducido la mortalidad causada por esta enfermedad en más de un cuarenta y siete por ciento, lo cual permite a la humanidad formular grandes esperanzas por ver comenzada la destuberculización del mundo, gracias a los modernos métodos de lucha, en cuya descripción se detiene largamente. Las conclusiones de la comunicación de Sir Robert Philip fueron confirmadas por numerosos oradores y particularmente por el Dr. Kund Faber, Delegado de Dinamarca, cuyo país «ha llegado en pocos años al más alto grado de perfeccionamiento político, social, por su perfectta organización sanitaria», a pesar de que era antes de 1891 uno de los más azotados por la tuberculosis, ha visto decrecer la mortalidad durante los últimos tiempos un 68'9 por 100.

Pasa luego el disertante a explicar los perjuicios que nos causa esta enfermedad, basándose en los datos estadísticos que recientemente ha recogido en un trabajo sobre mortalidad por «Tuberculosis en Baleares durante los diez últimos años», para lo cual se ha valido de las cifras oficiales de la Inspección Provincial de Sanidad, gracias a la amabildid del Inspector Dr. Ferret.

No pudiendo considerar las cifras oficiales como rigurosamente exactas, ya que muchas veces el diagnóstico de tuberculosis queda reemplazado por otro cualquiera, por exigencias familiares, pues perdura aquel antiguo erróneo concepto de que un tuberculoso representa un estigma en la familia, considera el Dr. Vanrell necesario aumentar un tanto por ciento aquellas cifras, para tener una idea lo más aproximada posible a la realidad; por la que resulta que Palma pierde anualmente un término medio de 204'9 individuos y las islas 716.

El problema que estos datos sugiere, no es solamente de orden médico, sino, ante todo, de orden social, puesto que ataca a pobres y a ricos, es decir, tiende a invadir el conjunto de la colectividad; es también de orden económico, por ser la mayoría de los enfermos jóvenes en plena producción; por la que representa una pérdida de capital social que es una seria amenaza para el industrialismo y urbanización, ya que el valor medio que representa un individuo de mediana edad acumulando trabajo y jornales durante un período de veinte años, a razón de cinco pesetas diarias, jornal hoy en día mínimo, suma un total de 36.500 pesetas de lo que se deduce que Palma anualmente pierde la crecida suma de 7.478.850 pesetas y las islas la exorbitante cantidad de 26.134.000 pesetas.

Esta gravosa situación es exclusivamente debido al abandono de los de arriba y a la indiferencia de los de abajo por todo lo que signifique organización sanitaria y profiláctica.

Comparando el tanto por ciento de mortalidad de nuestras islas con el de las demás regiones de España y países extranjeros, vemos que desgraciadamente ocupamos uno de los primeros lugares.

El disertante termina afirmando que la tuberculosis es una enfermedad perfectamente curable y que tiene el convencimiento de que estableciendo un plan de lucha efectiva en un período de diez años, veríamos reducidas las pérdidas a la mitad o a menos, lo que representa una ganancia de 13.067.000 pesetas de capital social anual y pensando que el gasto que significa un plan de lucha durante los primeros años, que son los de máximo gasto, no llegaría a una cuarta parte de lo que perdemos anualmente, bien vale la pena de que todos los que queremos a nuestra tierra pongamos de nuestra parte un esfuerzo grande o pequeño para conseguir que nuestra región pueda colocarse pronto al lado de aquellos países previsores que gracias a su constancia ven alejar tan terrible mal, que constituye una de las más grandes preocupaciones universales.

—«o»—

El Hogar del Porvenir

Esta pujante Sociedad, sorteó el día cinco del actual en el local de la «Asistencia Palmesana» y con asistencia del notario de esta ciudad Excelentísimo señor don José Socias Gradolí, tres casas, para sus asociados. Presidió el acto el Abogado y Presidente de la Sociedad don Jaime Suau Pons, acompañado de los Vocales don Honorato Sureda y don Juan Valenzuela y del Secretario don Santiago Delgado.

Ante el numeroso público en su mayor parte asociados, que asistieron al acto, se procedió a la colocación de las papeletas en un bombo.

La niña Juana Ramis Fernandez, asilada del Temple, extrajo la primera papeleta que resultó ser el número cuatrocientos treinta y ocho, de cuya póliza es poseedor don José Ho-

DESFILE DE COSO BLANCO Y DE CARROZAS

Carroza representando un enorme crustáceo

Carroza representando una Mezquita mora

Uno de los autos adornados

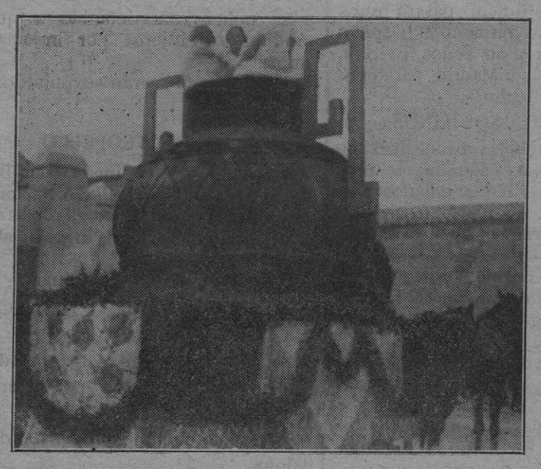

Un jarrón japonés

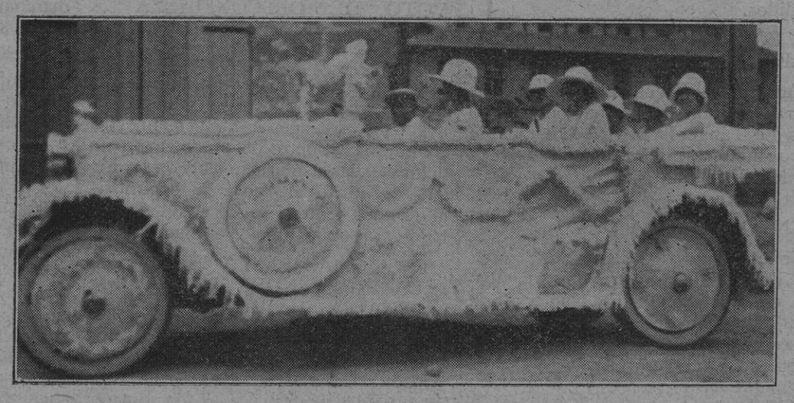

Otro de los autos adornados que figuró en la cabalgata

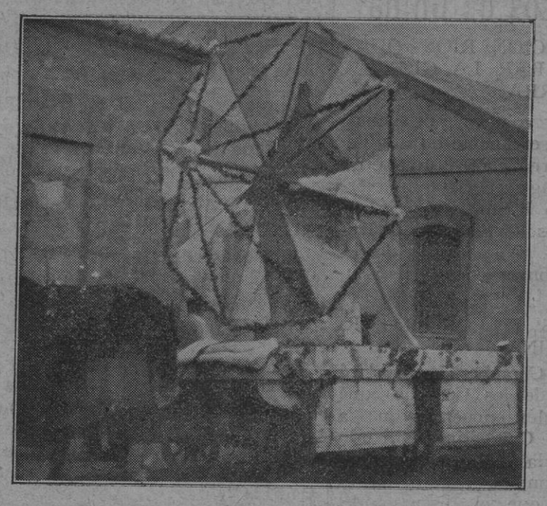

Un molino de viento

Una mandolina

La carroza final, representando «Aida»

M.C.D. 2022

ATAQUES FRACASADOS

Marruecos 7.—Los rifeños fracasaron dos veces en sus recientes ataques, según la agencia Havar.

LA SITUACION MEJORA

Marruecos francés 7.—La situación ha mejorado a consecuencia de los éxitos de las tropas francesas en el Norte de Taza.

Los rifeños han sido completamente derrotados; ello ha relevado la moral de las tribus que estaban a punto de pasar a los disidentes.

EL NUEVO JEFE DEL EJERCITO FRANCES

Paris 7.—En Consejo de ministros Painlevé hizo firmar al presidente de la República organizando el alto mando de las tropas francesas en Marruecos. El Gobierno ha designado al general Naulin cuya carrera desarrolló casi toda en el Norte de Africa.

La colaboración franco-española en Marruecos

Madrid 6 a las 24

REUNION DE LOS TECNICOS MILITARES Y NAVALES.—COMIDA.

Esta mañana estuvieron reunidos los técnicos militares y navales.

Invitados por los Condes de Heredia Spinola se celebrará el próximo día 11 una comida en honor de los miembros de la Conferencia franco española, incluso los técnicos.

Asistirán a la misma el Rey, el Marquès de Estella, el Encargado de Negocios de Inglaterra y el Agregado militar inglés.

ALMUERZO A LOS MIEMBROS DE LA CONFERENCIA.

Invitados por el gobernador civil almorzarán mañana en «Viña P.» los miembros de la Conferencia franco española.

Probablemente asistirán el Presidente del Directorio señor Marqués de Estella y el Duque de Tetuán.

Madrid 7 a las 17

REGRESO DE MALVY

Mr. Malvy ha decidido regresar a Paris el viernes.

Madrid 7 a las 20

REUNION DE LOS DELEGADOS. MALVY REGRESARA A PARIS EL VIERNES

A las once de la mañana se reunieron los delegados de la Conefrencia Internacional, durante hora y media la reunión.

Al salir el señor Malvy, manifestó que continúan las buenas impresiones y se sigue trabajando con gran intensidad.

Preguntado por cuando regresará a Paris contestó que probablemente el viernes próximo.

Cotizaciones

Barcelona 7 a las 22

Interior	70'10
Exterior	84 00
Amortizable	94 85
Banco de España	000 00
Bonos del Tesoro	000 00
Nortes	72 10
Alicantes	56'80
Andaluces	00'00
Francos	32 10
Libras	33 47
Dolares	6 880
Liras	25 25
Belgas	31 70
Suizos	33 70

Los sucesos de China

LOS REVOLUCIONARIOS QUIEREN DECLARAR LA GUERRA A INGLATERRA

China.—Los revolucionarios chinos están pensando seriamente en una declaración deguerra contra Inglaterra. El general Feng reclama un ejército de 200.000 hombres. Envió un mensage a todos los soldados diciendo: «Preparaos. Ya ha pasado el tiempo de las conversaciones y discusiones.»

LOS SOVIETS Y LOS DISTURBIOS DE CHINA

Londres 7.—Chamberlain declaró en la Cámara de los Comunes que el gobierno inglés encuentra que la proposición de Chicherine pidiendo se discutieran las dificultades existentes entre Londres y Moscou, es inaceptabel, y que el discurso del embajador soviético Karachan en Pekin es una prueba evidente que los soviets fueron los instigadores de los disturbios en China.

ATENTADO FRUSTRADO

China 7.—Un oficial del Yuan intentó matar al ministro de negocios extrangeros Wuh-Namin y al general Hau Chung-Chi, pero fué muerto por los guardias.

LA HUELGA DE HOLG-KONGG. PROTESTA DE CHICHERIN

Holg-Kong 7.—La huelga se pone más seria; medio millón de habitantes han salido de Holg-Kong. Chicherin protestó contra la detención por las autoridades inglesas de un ciudadano ruso en Holg-Kong.

Noticias sueltas

Madrid 6 a las 22

AUDIENCIA REGIA

El Monarca recibió en audiencia al Inspector General de la Armada D. Ernesto Botella y a varios Coroneles.

Le cumplimentaron el Capitán General de la Armada Fernandez Lapuente y Generales Maurelo, Gomez, Nuñez y Rubio.

La Reina recibió a los Condes de la Maza a la Marquesa de la Romana y a la Marquesa de Hoyos.

FIRMA DE DECRETOS POR EL REY

Despachó el Monarca con el General Ruiz Portal, manifestando este que el Rey había firmado una combinación de Magistrados y un Decreto relativo a prèstamos a los pequeños agricultores.

VISITAS AL MARQUES DE ESTELLA

El Presidente despachó en el Ministerio de la Guerra con los Generales Hermosa y Ruiz Portal y con el Subsecretario de Estado.

Recibió al Consejo de administración del diario «La Nación» que en breve comenzará a publicarse en Madrid.

GRAVEDAD DEL DIESTRO ROSARIO OLMOS.

El diestro Rosario Olmos, herido ayer en la corrida celebrada en Madrid, durante la lidia del sexto toro, se ha agravado de la herida que sufrió en el muslo derecho.

Desde la enfermería de la plaza, con grandes precauciones fué trasladado al Hotel donde se hospeda, desfilando la mayoría de los toreros que se encuentran en Madrid.

Esta mañana el Doctor Segovia que le asiste facilitó el parte que dice que continúa grave, recomendando su traslado al Sanatorio quirúrgico.

Probablemente se le llevará al Sanatorio del Perpetuo Socorros.

EL GENERAL DON DAMASO BERENGUER EN OVIEDO.

Oviedo.—El Capitán General de la octava Región, don Damaso Berenguer estuvo en Covadonga, acompañado del Capitán general de la sexta Región y del Gobernador Militar de Santander.

De regreso visitó la Caja de Ahorros de Oviedo.

Ha visitado también los cuarteles de Oviedo, y la fábrica de armas, siendo obsequiado con un lunch.

Mañana visitará las fábricas de Trubia y San Esteban de Pravia.

El miercoles irá á Gijón.

Al regresar visitará la fábrica de metales y pólvoras de Lugones.

Madrid 6 a las 24

DENUNCIA ANTE EL JUZGADO CONTRA UN ANTICUARIO.

Se ha presentado una denuncia ante el Juzgado contra el anticuario De Juan, por don Ramón Pujol, domiciliado en la ciudad de Zaragoza, acusándole de haberse apropiado un cuadro de su propiedad, que representa el «Cristo de Velazquez» cuya obra está tasada en 200.000 pesetas.

En diversas ocasiones, teniendo necesidad de dinero, le pidió varios pequeños préstamos, que solo suman 5.000 pesetas, y al reclamarle ahora dicho cuadro, el anticuario se ha negado a que lo poseyera.

ACCIDENTE AUTOMOVILISTA—VARIOS HERIDOS.

Ciudad Real.—Al regresar un automóvil de una excursión al Pantano Gasset, para evitar el atropello a un muchacho, volcó en la carretera un automóvil, produciéndose con ello la explosión de los neumáticos.

El chofer murió en el acto.

La niña Asunción Soto, hija del Director de la sucursal del Banco de España central, resultó gravísima.

La madre la esposa una hija y un cuñado del Doctor Martín Serrano, emparentado con el general Aguilera, y la señorita Carmen Torres, sufrieron todos heridas de consideración.

El Obispo que regresaba a Madrid, trasladó en su coche a los heridos, asistiéndoles en un Dispensario inmediato a Sevilla.

Madrid 6 a las 24

ACCIDENTE AUTOMOVILISTA.

En la carretera de Cadiz varios jóvenes que iban en automóvil a presenciar el campeonato ciclista de Andalucía en un falso viraje volcó resultando un muerto y cuatro heridos menos graves.

DE LA ELECCION DEL TRIBUNAL INDUSTRIAL.

Zaragoza.—En la elección de Tribunales industriales han obtenido los elementos de La Unión General de Trabajadores minoria, los obreros católicos.

SOCORRO A LOS PUEBLOS PERJUDICADOS.

El Gobernador ha notificado a la Diputación que socorrerá los pueblos que han perdido las cosechas.

HOMENAJE AL PORTERO DEL «CELTA» RUIZ.

Vigo.—En el campo de Goya se celebró un partido en homenaje al portero de Club «Celta» Emilio Ruiz por la brillante actuación a los campeonatos.

Contendieron el «Celta» y «Racing de Madrid».

En el primer tiempo terminó empatados a cero.

Durante el descanso se hizo entrega a Ruiz de un automóvil que le regalan por suscripción los equipiers del Celta y sus admiradores.

Ruiz subió al auto dando dos vueltas al campo siendo ovacionadísimo.

También se le entregó otros diversos regalos.

Terminó el encuentro con tres a cero a favor del «Celta».

ESTRENO DE UNA OBRA DEL HIJO DE BLASCO IBAÑEZ

Valencia.—En el Teatro Moderno se ha estrenado el boceto dramático «Caritat» cuyo autor es Mario Blasco Ibañez hijo del novelista, con éxito halagüeño.

Madrid 7 a las 20

EL MONARCA CUMPLIMENTADO

Toda la oficialidad de la Escolta Real cumplimentó al Monarca haciéndose fotografías conmemorativas del cincuenta aniversario de su creación.

CONMEMORACION DEL SIETE DE JULIO

Se ha celebrado la anual conmemoración del siete de Julio, asistiendo los Milicianos.

En San Francisco el Grande se han celebrado funerales para quienes murieron en aquella jornada.

Frente al Altar Mayor se alzó un túmulo con las armas y morrión de los milicianos.

El Padre Albiach, pronunció un sermón relatando aquellos hechos.

EL REY HA ACEPTADO COLOCAR LA PRIMERA PIEDRA DE LA «CASA DE LA PRENSA»

El Rey recibió al Presidente de la Asociación de la Prensa de Madrid señor Francos Rodríguez y a don Horacio Echevarrieta que le visitaron para invitarle a que acudiera a colocar la primera piedra de la «Casa de la Prensa» aceptándolo.

El acto tendrá lugar el sábado próximo.

PRESIDENCIA HONORARIA ACEPTADA POR EL MONARCA

El Consejo General de Edificación presidido por el Conde de Lopez Muñoz visitó al Rey, ofreciéndole la presidencia honoraria, siendo aceptada.

La primera casa que se propone construir será similar a la de Cervantes, en Valladolid, entregándola al Rey para otorgarla en vida a un inválido.

INCENDIO EN UN CORTIJO

Córdoba.—En un Cortijo del barrio nuevo del término de Carlota un incendio ha destruido unas cuatro mil arrobas de paja y cereales, lo mismo que algunos importantes utensiilos de labor agrícola.

CHOQUE DE UNA MOTOCICLETA CONTRA UN ARBOL

Córdoba.—En la carretera de Villanueva del Duque a Andújar, una motocicleta ocupada por don Rafael Ortiz García y don Manuel García, chocó contra un árbol.

El primero de dichos ocupantes resultó gravísimo, y el segundo con heridas de bastante consideración.

SOBRE LA COLEGIACION FORZOSA DE LOS ODONTOLOGOS

Se carece aún de datos concretos del resultado del escrutinio de la votación de los Odontólogos para el establecimiento o no de la colegiación forzosa.

En Madrid triunfaron por una escasa mayoría los partidarios de la no colegiación.

Parece que en provincias ha ocurrido igual.

EL DIESTRO OLMOS SIGUE GRAVE

El diestro Rosario Olmos se encuentra en el Sanatorio del Perpétuo Socorro.

Su estado continúa siendo grave.

El Doctor Segovia le ha practicado una cura larguísima y dolorosa.

Ha dicho que precisará una nueva operación por la parte anterior del muslo, pues una esquirla del pitón, causó destrozos considerables.

No podrá torear hasta pasados tres meses.

Noticias del Extranjero

LOS MINEROS EXIGEN EL ESTABLECIMIENTO DE UN SALARIO MINIMO

Londres, 6.—Actualmente las federaciones de mineros tratan de obtenar el establecimiento de un salario mínimo. Este salario será obligatorio, aun en el caso de que una mina no diera el rendimiento necesario para poder pagar a los obreros.

Los obreros mineros quieren obligar a los propietarios recaben del Gobierno determinadas subvenciones. Por su parte, el Gobierno vacila en emplear el dinero del Estado en empresas semejantes. Y los propietarios de minas se empeñan en que osl salarios se basen en la capacidad de rendimiento de cada mina.

De todos modos, los mineros amenazan con declarar la huelga general. En este caso el paro alcanzará a dos millones de obreros. Todos los servicios de transporte quedarán suspendidos.

LA POLICIA DE TANGER PIDE REFUERZOS

Tanger 7.—El comandante de las fuerzas de policía internacional en la zona de Tánger ha pedido refuerzos de 7.000 hombres de asaltos peligrosos por los rifeños.

DE COPNHAGUE A NEW-YORK EN UNA CANOA

Copenhague, 7.—Pless Smith, oficial danés salió anoche de Copenhague en una canoa para Nueva York. Smith cree que el viaje necesitará 8 meses. Reclama una recompensa de 1.000 000 de dólares si lleva a cabo felizmente el viaje.

HAN ATRAVESADO TODA EL AFRICA EN AUTOMOVIL

Cabo de Buena Esperanza 7.—El capitán francés Delingette y su mujer llegaron a Capetown terminando su viaje en automóvil desde Argel, atravesando Africa en toda su longitud.

MODIFICACION DE UN TEXTO LITURGICO

Inglaterra 7.—La Iglesia episcopal (una secta protectante muy importante de Inglaterra) decidió suprimir del texto litúrgico del Oficio de casamiento la palabra «Obedece».

Las mujeres ven en este cambio un triunfo para el sexo débil, mientras que los hombres consideran que la palabra había caído desde mucho tiempo en deshuso y que era inútil conservarla en el texto de dicho oficio.

CURIOSIDAD MALSANA

Hessen (Alemania) 7.—Se han ofrecido hasta 75 dólares para obtener una tarjeta de entrada en los asientos del público de la sala de la Audiencia, para el proceso del asesino Angerstein el cual relató en una manera horrible su manera de matar a 8 personas con una hacha.

LAS NEGOCIACIONES COMERCIALES ENTRE FRANCIA Y ALEMANIA

Paris 7.—Las negociaciones comerciales entre Francia y Alemania se reanudarán el 15 de Septiembre. Hasta que se haya concluido un nuevo acuerdo, las relaciones comerciales entre ambas naciones continuarán según marcan las negociaciones de Febrero.

CONTRA LOS LADRONES DE BANCOS.

Chicago 7.—Los banqueros de Chicago ofrecen una recompensa de 2 mil 500 dolares a quien mate a los ladrones que intenten robar en los bancos.

MANIOBRAS DE LA ESCUADRA RUSA

Rusia 7.—La flota rusa terminó sus grandes maniobras en el Báltico con toda su fuerza naval. Frunse expresó su completa satisfacción y declaró que la disciplina es excelente en la marina y la moral elevada.

LEY DE PROHIBICION EN IRLANDA

Irlanda, 7.—El parlamento del Ulster proyecta una ley de prohibición semejante a la americana; se votará en breve.

CAILLEAUX Y LAS DEUDAS INTERALIADAS.

París 7.—Cailleaux se propone si le es posible aprovechar las vacaciones parlamentarias para ir a Londres y a Washington con el fin de negociar personalmente sobre las deudas interaliadas.

SE RECUPERA EL TESORO ROBADO DE LA CATEDRAL DE SAN PEDRO DE ROMA.

Roma 7.—Se ha podido recobrar enteramente el tesoro robado en la Catedral de San Pedro pero en muy mal estado. Los objetos más grandes estaban rotos y las piedras habian sido quitadas de ellos. El valor intrínseco del tesoro es de 800 000 liras, pero su valor como objetos de arte es de varios millones.

PARTIDOS DE TENNIS

Wimbledon 7.—Los jugadores franceses han ganado en todos los partidos de tennis en Wimbledon.

CINISMO DE UNOS CRIMINALES

Alemania 7.—Durante los primeros días del proceso Angestein de Heiger provincia de Hessen acusado de asesinato de su mujer, de su suegra, de su cuñada, cinco otros acusados de complicidad repitieron con tranquilidad detalles horrorosos de la matanza y explicaron los intentos de ocultar el crimen incendiando la villa conteniendo los cádaveres.

CONFERENCIA PARA ESTUDIO DEL PACTO DE SEGURIDAD

Bruselas 7.—La conferencia europea para el estudio del pacto de seguridad será favorablemente convocada en Bruselas en Septiembre, según declaran los centros políticos ingleses.

VOTO DE DESCONFIANZA A STRESSEMANN

Berlin 7.—Los extremistas del partido alemán populista han propuesto un voto de desconfianza contra el ministro de negocios extrangeros Stresemann; declaran que el obró de modo independiente en las negociaciones con la Entente referentes al pacto de seguridad, al desarme y otros varios asuntos, violando así la constitución alemana.

DESGRACIAS EN LA FIESTA DE LA INDEPENDENCIA DE LOS ESTADOS UNIDOS

Washington 7.—Ocurrieron 183 muertos el día de la Independencia en America. De estas, 43 ocurrieron en el desastre del club Pinkwick de Bostón; además 47 personas hallaron la muerte en accidentes de automóviles, y se ahogaron 24.

ASQUITH Y EL PACTO DE SEGURIDAD

Londres 7.—Asquith en la Casa de los Lords ayer señaló que Clemenceau había provisto unos cambios posibles en el Tratado de Versalles, y que la petición de Briand durante las negociaciones con la Entente referentes al pacto de seguridad al efecto de que el Tratado había de quedar sin cambio no está de acuerdo con las ideas del mismo Tratado en su origen.

COMPLOT CONTRA EL PRESIDENTE CALLES

Méjico 7. Se ha descubierto un complót para asesinar al presidente Calles. Se había aflojado una de las ruedas de la locomotora del tren en que viajaba el presidente.

PROFESORES DESTITUIDOS EN CHILE, POR COMUNISTAS

Chile 7.—El gobierno ha revocado sumariamente a siete profesores de la Universidad por haber propagado ideas comunistas.

VICTIMAS DE UN INCENDIO

Colombia 7.—50 muertos en Manicales (Colombia), según las últimas noticias, a consecuencia del incendio que destruyó la ciudad.

LA FERIA DE FILADELFIA

Washington 7.—El gobierno americano ha enviado al comandante Beckr a Europa, para invitar a los gobiernos a tomar parte en la feria de Filadelfia el año próximo y a la celebración del universario 150 de la Independencia americana.

EL SEGUNDO HIJO DEL MIKADO

Marsella 7.—El segundo hijo del Mikado ha llegado a Marsella, de paso para Oxford (Inglaterra), con el fin de seguir en dicha universidad de Óxford un curso de dos años.

PROHIBICIONISTAS MARTIRIZADOS

Chattanooga 7.—Dos apóstoles de la prohibición han sido atados a dos árboles en una selva cerca de Chattanooga; los han hallado diez días después casi muertos de hambre.

DE NORTE-AMERICA

Washington 7.—Las nuevas leyes de impuestos disponen que todos los ingresos inferiores a 5.000 dólares anuales serán libres de impuesto.

El presidente Coolidge declinó la invitación del Ku-Klux-Klan de pasar una revista a una manitestación del Kian que debe tener lugar el 8 de Agosto en Washington.

El plan Dawes es el primer paso hacia una remisión del Tratado de Versalles según ha declarado Rufus Dawes hermano del vice-presidente de la República.

Noticias de Barcelona

Barcelona 6 a las 23

AGRESOR QUE SE DA A LA FUGA

En el muelle de la Barceloneta un individuo que se dió a la fuga, agredió con un cuchillo a Andrés Savón, causándole una herida de doce centímetros en el cuello.

HUELGA DE OBREROS DE CARGA Y DESCARGA.

Continúan en huelga los obreros de carga y descarga de maderos en el muelle.

Ayer tuvieron una reunión los patronos y los obreros, presididos por el Delegado Regio del Trabajo, sin llegar a ningún acuerdo.

CONTRA LOS FOLLETOS PORNOGRAFICOS.

El gobernador civil general Milans del Bosch ha ordenado la persecución de la venta de folletos pornográficos.

Todo folleto que se venda, deberá tener un ejemplar sellado por el Gobierno Civil.

LLEGADA DEL GOBERNADOR DE LA GUINEA.

Procedente de Fernando Poo llegó don Angel Barrera, gobernador de la Guinea española, quien pasará unos días al lado de su hermano el Capitán General de esta región señor Barrera, marchando después a Madrid, para conferenciar con el Directorio.

RIÑA ENTRE INQUILINOS

A última hora del sábado próximo pasado en la calle de enamorados, unos individuos que vivían realquilados a la casa número 3, se insolentaron con otros inquilinos también realquilados.

Los hermanos Andrés y Emilio Martínez sacaron sus navajas, agrediendo a cinco individuos de una misma familia.

Todos ellos ingresaron en el Hospital.

Uno de los agredidos en dicho suceso llamado Pedro Chavas, falleció en el día de hoy.

Tenía quince años.

Los agresores se dieron a la fuga, siendo luego detenidos por la guardia civil.

DIGUSTO ENTRE LIMPIABOTAS

En la Plaza de España un obrero limpiabotas, llamado Antonio Mantes, discutía con varios compañeros, sobre la actitud en la última huelga que sostenían, y riñeron, hasta que el Montes resultó herido grave, pasando al Hospital Clínico, y se negó rotundamente a dar el nombre de los acreedores.

REUNION DE PROPIETARIOS

En la Cámara Oficial de la Propiedad Urbana se reunieron los propietarios de fincas afectados por el túnel de la calle de Balmes.

Los acueros tomados serán remitidos al Gobierno.

PERMISION AL «CLUB BARCELONA»

El gobernador civil general Milans del Bosch ha permittido el funcionamiento de las oficinas de contabilidad del «Club de Foott-Ball Barcelona», que había sido clausurado.

Barcelona 7 a las 23

AUTO QUE ATROPELLA. DISPAROS DE LA POLICIA. GRAN ALARMA

En la calle del Marqués del Duero cuando pasaba Pascual Antequera, de 59 años de edad, acompañado de su esposa, fué atropellado por un auto.

Un agentte de vigilancia vió el atropelló y ordenó al chofer parase el auto. Lejos de obedecer éste aceleró la marcha.

El policía disparó su pistola y al ruido de las detonaciones acudieron otros agentes, que continuaron disparando.

El auto al dar un viraje tropezó con un bordillo de acero, saltando un neumático, parándose.

El chofer ha sido detenido.

Dentro el auto viajaba una señora y una niña que tuvieron que ser auxiliadas, debido a una fuerte excitación nerviosa.

El suceso causó gran alarma debido al tiroteo cruzado.

EL CONFLICTO DE LOS CARGADORES RESUELTO. 25 PESETAS DE JORNAL

Ha quedado resuelto el conflicto de los cargadores y descargadores de madera de este puerto de Barcelona.

Los patronos han accedido al aumento pedido de veinticinco pesetas de jornal.

Mañana reanudarán el trabajo.

REGULARIZACION DEL BENEFICIO A LOS VENDEDORES DE CARNE

La Junta Provincial de Abastos ha acordado regularizar el beneficio de los vendedores de la carne, al objeto de no encarecerla.

DON ALFONSO SALA REGRESA DEL EXTRANJERO

Ha regresado de su largo viaje por el extranjero el ex-Presidente dé la PMancomunidad Catalnaa don Alfonso Sala.

DON ANGEL BARRERA A LA CORTE

En el expreso salió para la Corte don Angel Barrera, gobernador en la Guinea española.

EX-PRESIDENTE DEL «F. C. BARCELONA» AL EXTRANJERO

El ex-presidente del «F. C. Barcelona» que es un súbdito sujzo, don Juan Gamber, ha abandonado esta Ciudad, marchando al extranjero a pasar una temporada.

CAIDA GRAVE DE UN OBRERO ALBAÑIL

Trabajando en unas obras de construcción de la calle de Balmes, junto a la subida del Tibidabo, el obrero albañil Juan Carrillo, se cayó, sufriendo heridas graves.

Ingresó en el Hospital.

POR AMENAZAS DE MUERTE

En la calle de Rovira fué detenida Ciriaca Guillard por haber amenazado de muerte al Alcalde de Barrio don José Sanz, por negarse ha hacerle un documento.

HERIDO QUE FALLECE. AUTO DE PRISION

En el Hospital Clínico ha fallecido Juan Perez Nieto, uno de los que resultaron heridos en la riña que ocurrió en la calle de Enamorats.

El Juez ha dictado auto de procesamiento y prisión sin fianza contra Andrés y Emilio Martínez autores de la agresión.

SUMARIO POR SUPLANTACION DE PERSONALIDAD

Declaró ante el Juez que instruye el sumario por suplantación de personalidad, el hijo del Gobernador.

Se ha dictado auto de procesamiento y prisión contra el detenido Federico Galindo.

SUMARIO POR INSULTOS A LA AUTORIDAD JUDICIAL

Mañana en la Sala de Gobierno de esta Audiencia se nombrará el Juez especial para instruir el sumario por insultos a la autoridad judicial, contra el Abogado don Juan Amat.

DETENCION DE SUBDITOS EXTRANJEROS

La policía ha detenido a quince súbditos extranjeros por indocumentados.

Seguramente serán expulsados de España.

OTRO ATROPELLO

Un autobús de la línea Gracia-Barceloneta atropelló en el Paseo Nacional a una niña de 12 años llamada Josefa Madriles, la que falleció al ingresar al Dispensario.

El conductor se dió a la fuga.

REGRESO Y VERANEO DEL ACTOR ENRIQUE BORRAS.

El próximo viernes es esperado de regreso de su escusión por América el eminente primer actor Enrique Borrás.

Veraneará en su pueblo natal de Badalona.

ALCALA ZAMORA Y FAMILIA EN BARCELONA.

Se encuentra en ésta de Barcelona el ex ministro de la Corona don Niceto Alcalá Zamora, acompañado de su distinguida familia, que se dirige a Roma a pasar el verano.

Baleares fuera de Baleares

Madrid 7 a las 20

NUEVO NOTARIO DE PALMA

La «Gaceta de Madrid» publica la relación de los nombramientos de Notarios hechos a consecuencia del concurso anunciado en la misma en seis de Mayo, correspondiendo a Palma el de don Juan Alemañy, que fo era de Mahón, por vacante y jubilación de don Juan Bauzá.

Anuncia también la vacante de notaría de segunda clase que, habrá de cubrirse por antigüedad en Mahón, por traslación de don Juan Alemañy.

MENCHETA

Señora para acompañar niño se desea Razón «Casa Anunciadora»

El Doctor Juan Alcina Melis

especialista en enfermedades nerviosas y mentales.

PERMANECERA EN PALMA LOS DIAS 12 Y 13 DE JULIO

Consulta de 8 a 11 mañana y de 3 a 5 tarde en el Consultorio del Dr. Comas, calle SANTO DOMINGO, 32, 1.º

CINE MODERNO

(Salón predilecto)

Dotado de expléndida ventilación

A las seis — Exito grande de

DICHOSO DINERO

5 partes — por Catherine Mac Donald

Pamplinas y la casa eléctrica dos partes — La conquista de Nueva York dos partes

Partido de Foot-Ball Suiza-España

celebrado en Berna y en el que tan brillante papel desempeñaron los españoles venciendo por 3 a cero.

Jueves.—Final de EL HIJO DEL MERCADO, CONTRA SOBERBIA por Paulina Brunius y una cómica en 2 partes.

El Ayuntamiento y el Gobernador

EN EL GOBIERNO CIVIL

Continúa sin resolver el asunto de la provisión del cargo de Alcalde de esta Capital.

Ayer al visitar al Sr. Gobernador nos manifestó que nada había resuelto acerca del particular como tampoco había acordado nada referente a otras dimisiones de señores Concejales.

No hay para qué apresurarse, añadió: el señor Massanet, encargado de la Alcaldía lo hace muy bien y por lo mismo las cosas marchan.

Y de otros asuntos, nada hay tampoco.

HABLANDO CON EL SEÑOR MASSANET

A la hora acostumbrada de recibir los periodistas entramos ayer en el despacho de la Alcaldía, donde hallamos al señor Massanet.

Al preguntarle si había nada nuevo que alterara o modificara la situación edilicia, contestó negativamente, añadiendo que allí continuaba él en el despacho de los asuntos de trámite, y dejando los asuntos de mayor importancia para cuando esté cubierto el cargo por el Alcalde propietario.

UNA NOTA OFICIOSA

Del Concejal señor Cortés recibimos la siguiente nota oficiosa:

«El Concejal dimisionario don Ramón Cortés, nos ha dicho que ante las manifestaciones del Teniente de Alcalde señor Massanet, que supone que todos los que dimitieron lo hicieron por solidaridad con el ex-Alcalde señor Llompart, deseo hacer constar que si dimitió no lo hizo por tal motivo, sino porque entendió que por delicadeza no podía ejercer dignamente un cargo que debía al Gobierno Civil exclusivamente, cuando pudo sospechar por manifestaciones oficiosas del Secretario del Ayuntamiento, que a él, como a otros Concejales hizo en la reunión del domingo, que no gozaba de la plena confianza de dicha autoridad».

—»o«—

De las Ferias y Fiestas de Palma

EL ACCIDENTE DE LA GIGANTA

Nos manifestó ayer el Alcalde accidental señor Massanet que le había visitado el Comisario de Policía de esta plaza señor Flores, para hablarle del castigo que debía imponerse al autor del accidente por el cual quedó estropeada la Giganta.

El señor Massanet expuso su parecer de que, después de las manifestaciones del interfecto, creía que el único castigo que se le debía imponer, era el de que pagara los desperfectos ocasionados.

A tal fin, acordaron los señores Massanet y Flores que hiciera efectivo el gasto indicado, después de haber consultado al escultor que debe realizar la obra, pero que sea por anticipado, a fin de evitar cualquier discusión inoportuna.

EL CONCURSO DEL TIRO NACIONAL

Se verificó en el campo de Torre d'En Pau asistiendo numerosa concurrencia. La prueba consistía en disparar seis tiros de pistola automática contra una silueta de hombre en pié que aparecía a 20 m. y recorría un corto trayecto desapareciendo enseguida o sea que se trataba de perseguir un enemigo que huye.

Se adjudicaban como premios una magnífica copa del Ayuntamiento, un frutero de plata alemana del Tiro Nacional, una valiosa pitillera esmaltada que envió la Armería Laplana y Capdevila de Barcelona, un revólver de la Armería Pizá (calle de la Herrería)un centro de mesa de la Cartuja y un jarrón de don Pedro Batle. Otros premios que se habían ofrecido no llegaron a tiempo y se reservan para una tirada que organizará en breve.

Después de reñida competeencia resultaron premiados:

1.º D. Francisco Lázaro.
2.º D. José Fornés.
3.º D. Damián Obrador.
4.º D. Lorenzo Castañer.
5.º D. Benito Perelló.
6.º D. Pedro Boyeras.

¿Había Vd. hoy leído algún anuncio de la

CASA MATONS?

Patronato Real Antituberculoso

El lunes a las seis de la tarde se reunió la Junta de Señoras en el Gobierno civil con objeto de organizar un festival infantil en el Law Tennis Club galantemente cedido por la Junta del mismo.

Presidieron la reunión las Excelentísimas señoras de García-Argüelles Vicepresidenta Honoraria y doña Teresa Fons Vda.de León Vicepresidenta General y asistieron las señoras que integran la Junta de Patronato, las directoras d grupo del Cuerpo Auxiliar de la Doble Cruz Roja, el señor Barbarín Presidente de la Sociedad antes mencionada y el Inspector Provincial de Sanidad señor Ferret.

Se esbozó un atractivo programa, pero no se tomó ningún acuerdo definitivo. Proyectos de suelta de globos, Tio vivo, carreras de patos puestos de venta de juguetes y golosinas, Cine Patée, etc., etc. El objeto es que los pequeños que con sus ahorros depositados en las huchas contribuyan tan simpática y caritativamente al alivio de los pobres enfermitos pasen unos ratos de expansión y alegre solaz.

El programa se publicará oportunamente.

—»o«—

Información del Puerto

MOVIMIENTO DE BUQUES

Entradas

A las cuatro de la mañana llegó de Ciudadela el vapor correo «Ciudad de Palma», con carga general y pasaje. Patrón señor Abraham.

A las cinco llegó de Barcelona el vapor «Jorge Juan» en lastre. Capitán señor Seguí.

A las ocho llegó de Tarragona el vapor correo «Balear» con carga general y pasaje. Capitán señor Compañy.

A las nueve y media llegó de Barcelona el vapor «Cabo Santa Pola», con carga general. Capitán señor Abelantus.

A las cuatro de la tarde llegó de Cabrera el vapor «Ciudad de Palma». Patrón señor Abraham.

A las seis y media de la mañana llegó de Barcelona el vapor correo «Mallorca» con carga general y pasaje. Capitán señor Mulett.

Salidas

A las siete de la mañana salió para Cabrera el vapor «Ciudad de Palma». Patrón señor Abraham.

A las diez salió para Orán el vapor francés «General Leman» con carga de tránsito. Capitán Mr. Antoni.

A las cuatro y media de la tarde salió para Alicante el pailebot «Jaime» con carga general. Patrón señor Barceló.

A las siete salió para Ciudadela el vapor correo «Ciudadela» con carga general y pasaje. Capitán señor Seguí.

A las nueve de la noche salió para Barcelona el vapor correo «Mallorca» con carga general y pasaje. Capitán señor Mulet.

Despachados

Para Denia en lastre el laud «Joven Anita».

Para Barcelona con gasolina el pailebot «Carmen».

Para San Feliu de Guixols, con carga dee tránsito el vapor «Cabo Santa Pola».

Noticias generales

Al laud «Virgen Dolorosa» se le efectúa una pequeña reparación.

Descarga cereales el pailebot «Lareño».

Carga tablilla el laud «María».

Esta mañana debe llegar de Barcelona el vapor «Rey Jaime I».

A las siete de esta tarde debe salir vapor correo directo para Valencia.

Crónica de sport

CICLISMO

CARRERAS CICLISTAS EN EL «VELODROMO

Para el próximo domingo día 12 a las cinco de la tarde tiene organizadas el «Veloz Sport Balear» unas interesantes carreras ciclistas, que tendrán efecto en el «Velódromo de Tirador».

El notable corredor mallorquín Bover intentará batir el record de la vuelta a la pista y del kilómetro, establecido en las carreras celebradas el viernes próximo pasado:

Primero, por el propio Llorens, que obtuvo el resultado de 22 s. y 1/5.

Y segundo, por el aplaudido ciclista Bover, que tardó 1 m., 6 s. y 4/5.

El record será cronometrado por un nuevo aparato eléctrico, inventado por el técnico don Luís Ferrer y Barcia, cuyo aparato se dispara automáticamente al pisar la rueda de la bicicleta la cinta colocada al efecto.

Con este aparato se han verificado diferentes pruebas en otros velódromos, dando escelente resultado y una exactitud inmejorable.

Habrá carreras de velocidad y de resistencia, en las que tomarán parte los más renombrados corredores de la Isla, por lo que promete verse muy animado el «Velódromo de Tirador.»

De Sociedad

En el vapor «Mallorca», llegó ayer de Barcelona, de regreso de Madrid, el representante en Palma de «La Equitativa» (Fundación Rosillo) don Pedro Vidal.

***

También llegaron en dicho buque don Jorge Orfila, don Emilio Roig, don Pedro Prats, don Arturo Planas, don Isidro Puig, don Arturo López y don Jaime Pieras.

***

Por recientes reformas habidas en el Cuerpo de Abogados del Estado, D. Miguel Fons y Massieu y don Fausto Morell y Tacón, han sido ascendidos al sueldo anual de diez mil pesetas, continuando prestando sus servicios en esta Provincia dichos señores Letrados.

***

En la clínica del Dr. Rebassa de Barcelona ha sido operada felizmente la señora esposa de don Juan Llop, Director del Banco Hispano-Americano.

Deseamos su pronto restablecimiento.

***

A don Mariano Conrado y Villalva, hijo del marqués de Fuensanta de Palma, le ha sido concedida real licencia para contraer matrimonio con la señorita María Teresa del Castillo Olivares y Bruguera.

***

Nuestro distinguido amigo el joven Cirujano don Antonio Porcel Alomar ha tenido la atención de ofrecernos su despacho que desde esta fecha queda abierto al público en la Calle de Armengol 8.

***

En el vapor «Mallorca», salieron anoche para Barcelona, el cónsul británico Mr. Juan Lake, el teniente de aviación don Alfonso Zayas y el industrial don Francisco Miret.

***

También embarcaron en dicho buque don Enrique Castelló, don Francisco Morales y señora, don Arturo Planas, don Rafael González, don José Sanchez, don Joaquín López, don Cayetano Serna, don Jaime Fabré y don Ramos Estrades y señora.

—«o«—

Curados en la Casa de Socorro

Margarita Pericás, 61 años, La Vileta. Herida incisa en la mano derecha, con un vaso sutura.

Margarita Vidal, 31 años, calle 7, número 2. Erosiones en la nariz y dedo índice.

Catalina Nadal, 9 años, calle 7, número 2. Erosiones en ambos brazos.

Juana Pieras, 4 años, Sans, 4. Herida contusa en la pierna izquierda, por caída jugando, sutura.

Vicente Villalonga, 36 años, Fiol, 9. Pequeña ehrida contusa en el dorso de la nariz y erosión en la mejilla izquierda, por caída.

Vicente Oliver, 9 años, Luis Martí. Fractura del antebrazo izquierdo, por caída jugando.

Nicolás Bernat, 16 años, Capellanes, 7. Contusión en el codo y dedo pulgar izquierdo, por caída en la vía pública.

María Juan, 42 años, Zaragoza, 14. Esguince en el pié izquierdo, atropellada por una bicicleta.

Margarita Pascual, 67 años, calle 7, número 10. Distención muscular en el muslo izquierdo, por caída.

Juan García, 17 años, Son Inglada. Herida incisa en la pierna derecha, trabajando, sutura.

Pedro Vallespir, 12 meses, Teatro Balear, 37. Esguince en el pié izquierdo por caída.

Federico Llorente, 66 años, Concepción, 40. Magullamiento en los dedos del pié derecho, trabajando.

Isabel Gil, 9 años, Cruz, 4. Herida incisa en la pierna derecha, por caída, sutura.

—«o«—

Del Ejército

Ascensos.—En la propuesta del corriente mes ascienden:

A Coroneles los Tenientes Coroneles don Rafael Ferrer Massanet, de la Comandancia Ingenieros de Mallorca; y don Emilio Pou Magraner, de Caballería, Delegado de Cría Caballar en Valencia.

A Alferez «E. R.» el suboficial don Cristóbal Carrió Esteva, del Regimiento Infantería de Melilla.

—»o«—

TEATROS Y CINES

PRINCIPAL. CONCIERTO POR OFELIA NIETO

Grande expectación ha levantado el concierto anunciado para hoy en el Teatro Principal por la eminente diva, como lo prueba el numeroso pedido de localidades que había ya ayer en la taquilla del Principal.

El programa del concierto es selectísimo. Véalo el lector:

PRIMERA PARTE

1.º Giani Schichi (Babbino caro), Puccini.
2.º Freitzchutz (Aria de Agata), Weber.
3.º A Cloe (Aria), Mozart.
4.º Walkyria (salida de Brunilda) Wagner.

SEGUNDA PARTE

1.º Tosca (Vissi d'arte), Puccini
2.º Aria del 1680, Domenico Paradies.
3.º Butterfly (Aria), Puccini.
4.º El carro del Sol, Serrano.

TERCERA PARTE

1.º Mefistófele (Muerte de Margarita), A. Boito.
2.º Il Noce, S. Schuman.
3.º Caro mio ben, Giordani.
4.º Mignon (Aria del tercer acto), A. Thomas

La empresa, para que el espectáculo esté al alcance de todos ha puesto precios módicos: 4 pesetas butaca y dos pesetas entrada general, incluídos todos los impuestos.

***

Al acabar la función habrá tranvías para Porto-Pi, Son Roca, Pont d'Inca y Molinar.

CULTOS

PARA HOY

Jubileo de Cuarenta Horas

Continúan en San Juan. Exposición a las siete y media de la mañana. Por la tarde a las ocho menos cuarto Rosario, Estación, Tríduo cantado en honor de San Juan y reserva de S. D. M.

Otras funciones

En San Francisco empieza la Novena de Nuestra Señora del Carmen durante la misa de cinco y media.

Visita a la Corte de María

A la Inmaculada, en la Catedral o Concepción.

Santoral

Santa Isabel, Reina de Portugal, viuda.

PARA MAÑANA

Jubileo de Cuarenta Horas

Concluyen en San Juan, en honra de su Titular. Exposición a las siete y media. Por la tarde a las siete menos cuarto Rosario, Estación, Tríduo cantado en honor del Santo, Te-Deum y reserva de S. D. M.

Visita a la Corte de María

A Nuestra Señora del Rosario, en Santa Catalina de Sena.

Santoral

Los siete hermanos mártires.

COMO PARECER JOVEN A LOS 40 AÑOS

Una sorprendente Receta de Belleza

Al acostarse, aplique a su tez el contenido de una cucharadita de las de te de crema fresca y aceite de olivas predigeridos. El dia siguiente por la mañana, quedará Vd. sorprendid al observar como se ha transformado su cutis en una epidermis fresca, suave y de apariencia juvenil. Cuando han sido debidamente predigeridos por medios artificiales, la crema y el aceite resultan completamente desgrasados y constituyen uno de los más poderosos y embellecedores alimentos que se conocen de la piel. Esta preparación, no solo revivifica la epidermis y hace que las mejillas aparezcan firmes, frescas y rosadas, sino que además contribuye a ahuyentar las arrugas, los poros dilatados y las imperfecciones de la tez. Su farmacéutico puede elaborar en pocos días esta mixtura o usted puede adquirirla ya preparada comprando la Crema Ponette de la Perfumeria Tokalon de Paris. Millares de señoras que pasan de los 40 años, con hijos ya mayores, parecen jovencitas, gracias al uso de esta maravillosa crema. Se garantiza el éxito o se devuelve el importe del costo. De venta en todas las buenas perfumerías y entre otras

JOSE MIRO COLON 22
VDA. FORTEZA, BOLSERIA 1

PAQUETES DE ENSAYO: Un paquete de ensayo, conteniendo una muestra de Crema Ponette ligeramente grasienta y purificadora, será enviado franco de todo gasto contra remesa de 50 céntimos en sellos de correo. Estas muestras van acompañadas de informes detallados acerca del uso de estos alimentos tan valiosos para la piel y tejidos. Sírvase usted escribir a nuestros Agentes para España, Laboratorios Viñas, Departamento 20 D. Claris 71, Barcelona.

TELEGRAMAS

La actuación del Directorio

Madrid 6 a las 24

DE LA REUNION DEL DIRECTORIO

A las nueve de la noche terminó la reunión del Directorio.

El general Vallespinosa nos manifestó que como era el lunes, se dedicaron a despachar con los Subsecretarios despachándose numerosos expedientes.

Se dió cuenta de las negociaciones hispano-francesas, que marchan por buen camino.

El Subsecretario de Gracia y Justicia llevó un expediente referente a las oposiciones de aquel departamento para cubrir cien plazas de Auxiliares y otras cincuenta de personal técnico.

Las noticias que se reciben de Marruecos son optimistas.

También se despacharon numerosos expedientes de otros departamentos, pero sin importancia.

Madrid 7 a las 17

LA «GACETA»

Publica un Decreto disponiendo que todos los capitanes que lleven trece años de antigüedad en su empleo o menor, si llevan 22 años de oficiales en las respectivas escalas activas y los que por excesos extraordinarios se vean comprendidos entre ellos y aquellos que en lo sucesivo vayan cumpliendo estas condiciones en las escalas activas de los Cuerpos de Estado Mayor, Infantería, Caballería, Artillería e Ingenieros ascenderán a comandantes.

Se crea para los comandantes de las armas y cuerpos en que haya exceso de su plantilla, la situación de disponible con residencia a su voluntad y dos tercios de sueldo.

Las vacantes originadas por estos ascensos no se cubrirán más que en caso de haber tenientes con cinco años de antigüedad, pero aplicándose el 25 por ciento de amortización.

También publica un Decreto autorizando a Fomento para prestar hasta 50 millones por plazo de tres meses prorrogables hasta tres más a los agricultores con garantía prendaria en depósito de trigo de la actual cosecha de 250 quintales métricos y cantidad prestada 5.000 pesetas con solvencia de dos vecinos que se constituyan en fiadores y depositarios de granos o con garantía de los Sindicatos agrícolas que tengan establecida la responsabilidad mancomunada o la de un pósito agrícola sometido al protectorado del Estado.

Motiva esta disposición el deseo de estabilizar el mercado nacional de trigo, evitando la especulación y facultando la conservación pro-agricultores hasta la venta en condiciones normales.

La valoración del depósito la efectuará el Crédito Agrícola con arreglo a los precios establecidos por la Junta central de Abastos.

El trigo se asegurará de los incendios.

Las peticiones de préstamo se harán desde el 15 de julio al 15 de octubre, informándolas el Alcalde, el juez municipal y el Párroco respectivos, enviándose a la comisión ejecutiva del Crédito Agrícola y se pagarán al 5 por ciento de interés anual.

Otro Decreto encomendando al Consejo del Trabajo la redacción del Reglamento del Descanso dominical mientras se considera vigente el de 19 de abril de 1905.

Disponiendo que durante el mes de julio rija el artículo 1.º del Decreto de Septiembre último relativo al empleo de alcohol vínico y encabezamientos de vinos y mistelas.

NUEVO VOCAL DEL SOMATEN

Ha sido nombrado Vocal del Somatén de Madrid, el Duque de Bivona, en la vacante del Marqués de Comillas.

Madrid 7 a las 20

DIARIO OFICIAL

El «Diario Oifcial del Ministerio de la Guerra» publica las disposiciones siguientes:

Elevando a la categoría de teniente coronel de Intendencia, la plaza de comandante asignada a la sección de Aeronáutica del Ministerio.

Concediendo la Medalla de Sufrimientos por la Patria a numerosas clases y soldados.

Declarando en situación de disponible en la tercera región, al comandante de infantería don Emilio Coyo.

Anunciando un concurso para proveer doce plazas de sargentos instructores de la Escuela Central de Gimnasia, entre los pertenecientes a Infantería y Sanidad.

CREACION DE MIL ESCUELAS DE PRIMERA ENSEÑANZA

El subsecretario de Instrucción despachó esta mañana con el Marqués de Estella, en el Ministerio de la Guerra sometiéndole a la firma un expediente autorizando la creación de mil escuelas de primera enseñanza.

DESPACHO DEL PRESIDENTE

El Marqués de Estella despachó con los Subsecretarios de Gobernación, Gracia y Justicia y Fomento.

Madrid 7 a las 22

VISITAS AL MARQUES DE ESTELLA

Esta tarde en el Ministerio de la Guerra, el Marqués de Estella recibió las visitas del Barón de Viver, de Sanchez Toca y del Capitán General de la Armada señor Fernandez Puente.

Este marchó después a la Presidencia a visitar al señor Marqués de Magaz.

Madrid 7 a las 24

DE LA REUNION DEL DIRECTORIO. LA ACTUACION DE LA JUNTA DEPURADORA DE LA JUSTICIA MUNICIPAL

A las ocho y media terminó la reunión del Directorio.

Al salir el Marqués de Estella nos manifestó que se dirigía a Palacio, para asistir a la comida con que obsequia el Rey a la Oficialidad de la Escolta Real.

El general Vallespinosa nos dijo que no asistieron ninguno de los Subsecretarios.

Se habló del curso de la Conferencia, la cual se desarrolla en forma satisfactoria.

Las noticias que se reciben de Marruecos son optimistas.

Nos añadió que como consecuencia de la actuación de la Junta Depuradora de la justicia municipal, que formaron distintas Audiencias, los separados del cargo e inhabilitados parcial o temporalmente, y los que han sufrido otros castigos, se elevan a 595, entre Fiscales y Jueces, alcanzando una proporción del diez por ciento.

Esto, aparte de los castigos que han impuesto las Juntas Depuradoras del poder judicial.

La campaña de Africa

Madrid 6 a las 24

MARCHAN A SEGANFAN DOS GENERALES

Marcharon a Seganfán los Generales Sanjurgo y Fenrández Pérez, regresando a la Península.

EN BENI-SAID SE DISPERSA A LOS REBELDES

Las ametralladoras del puesto de Beni-Said dispersaron a los rebeldes.

BOMBARDEO POR LA AVIACION. —UNA MARCHA TACTICA

La aviación bombardeó varios poblados, causando bajas vistas.

Las fuerzas que haen salido de Dar Quebdani realizaron una marcha táctica a Afrau.

Madrid 7 a las 17

VICTIMAS MORAS DEL BOMBARDEO DE LA AVIACION

Melilla.—En el bombardeo aéreo reciente en el zoco de Benibuyahi fueron muertos 7 hombres y 4 mujeres.

RECAUDACION DE LA ADUANA

La Aduana Marroquí ha recaudado en junio 211.000 pesetas.

Madrid 7 a las 22

VISTA EN EL SUPREMO DE UNA CAUSA CONTRA DOS INDIGENAS

En el Supremo se ha visto la causa instruida contra el sargento indígena Mohatar Ben el Hach y el cabo también indígena Kadur Amar.

Les han defendido respectivamente el comandante señor Matilla y el teniente señor Blanco.

De la lectura del rolo se desprende que ambos formaban parte de la compañía que mandaba el capitán señor Forteza que se hallaba destacada el día 22 de julio de 1921, en Dar Mizzian, y pretextando visitar un hermano suyo desaparecieron ambos.

En diciembre del mismo año se alistaron en los Regulares de Larache, siendo reconocidos.

Se ha comprobado que tomaron parte activa en el asedio de Nador maltratando a los prisioneros.

El Consejo de Guerra celebrado en Melilla condenó al sargento a la pena de muerte, absolviendo al cabo por falta de pruebas.

El Fiscal del Supremo estima que debe confirmarse la sentencia.

El defensor señor Matilla solicitó la atenuación de la pena.

Ha quedado pendiente de sentencia.

Madrid 7 a las 24

FAMILIAS MORAS QUE SE REFUGIAN

Melilla.—Se sabe que numerosas familias moras residentes en Tazza se han refugiado en la posición de Tauriat, próxima a la nuestra de Hassi Berkan.

En el Marruecos francés

EVACUACION DE TAZA

A consecuencia de las infiltraciones enemigas y como medida de precaución se ha ordenado que las mujeres y niños evacuen la ciudad de Taza, evacuación que realizase ordenadamente. La población masculina continúa en la ciudad.

EL PARTIDO COMUNISTA FRANCES VOTA LA HUELGA GENERAL DE PROTESTA POR LA GUERRA DEL RIF.

París 6.—Según el «Matin», el Congreso del partido comunista ha votado la huelga general como protesta por la guerra de Marruecos y por los proyectos financieros del señor Caillaux. El Congreso acordó además pedir autorización al Gobierno para que una Comisión del partido comunista pueda trasladarse a Marruecos, realizando allí una investigación respecto de la manera como se lleva la guerra.

ABD-EL-KRIM HA HECHO LLEGAR A FEZ ALGUNAS CARTAS ANUNCIANDO QUE, AL PENETRAR EN LA CIUDAD, SABRA MANTENER EL ORDEN

Fez, 6.—Abd-el Krim continúa enviando misivas a los notables de las ciudades más importantes de Marruecos. En una de las cartas dirigidas a los notables de Fez el jefe rifeño anuncia que, al penetrar en la ciudad, no se cometerá ningún acto de pillaje y que sus tropas regulares sabrán mantener el orden.

EN MOSCOU HAY UNA OFICINA DE ALISTAMIENTO DE OFICIALES RUSOS PARA EL RIF

París, 6.—Dicen de Paris que «le Gaulois» publica un interesante documento que desmiente rotundamente las afirmaciones oficiales que hicieron públicas hace poco Zinovielf y Chicherin, según las cuales la República de los Soviets no interviene para nada en los movimientos xenófobos de la China y del Rif

Se trata de un anuncio que viene publicando hace dias el diario «Pradwa», órgano oficial de los Soviets en Moscou, y que dice textualmente:

«Los oficiales disponibles del ejército ruso que deseen enrolarse para combatir el imperialismo burgués en China o en el Rif, pueden hacerlo inmediatamente en el banderín de enganche abajo indicado y recibirán para China un sueldo de 300 dólares al mes, y para el Rif de 1.000 pesetas.»

LOS INGLESES NO DESEMBARCAN EN TANGER

Tanger 7.—No se permitió a las tropas británicas desembarcaran en la zona de Tanger, para evitar que se interpretara como una violación del acuerdo de neutralidad.

NUEVO COMANDANTE EN AFRICA DE LAS TROPAS FRANCESAS

París 7.—El Consejo de ministros nombró ayer comandante en jefe de las fuerzas francesas en Marruecos al general Naulin que es actualmente jefe del 30.º Cuerpo de ejército en el Rhin. El general Naulin bajo la dirección del mariscal Lyautey preparará, dirigirá y asegurará la ejecución de las operaciones; en la zona de los ejércitos tendrá el mando territorial.

M.C.D. 2022

TEATRO PRINCIPAL

:- Miércoles a las 9 y media -:

GRAN ACONTECIMIENTO

OFELIA NIETO

TOSCA BUTTERFLY MEFISTOFELE MIGNON FREITZCHUTZ WALKYRIA y CANCIONES ESPANOLAS

Acompañada al piano por el notable Mtro. SR. SABATER

AL ACABAR LA FUNCION HABRA TRANVIAS PARA PORTO PI, SON ROCA, PONT D'INCA Y MOLINAR

mar Fullana, vecino de Palma, plaza del Mercado, 6, a quien se le adjudicó una casa.

El segundo número fué extraido por la niña del mismo asilo Isabelita Martínez, y fué el 1159, correspondiente a la póliza que posee don Damián Socías y Ferrer, domiciliado en Valldemosa, en el cuartel de la Guardia Civil, le fué adjudicada otra casa.

La tercera boleta fué extraída por la niña asilada, Andrea Adrover, siendo el número 2672, correspondiente al Asociado don Guillermo Sastre Capellá, domiciliado en Algaida, calle Cuartel Cuarto, 59.

Acto seguido el señor Presidente, pronunció breves palabras, agradeciendo la concurrencia al acto a todos los asistentes y encomiándoles para que cada uno de ellos se convierta en propagador de una Sociedad que por sus fines filantrópicos, como son los del «Hogar del Porvenir», es merecedora de ello ya que solo tiende a que con un escasísimo ahorro, fé y y constancia puedan llegar a tener casa propia personas cuyos escasos medios de fortuna nunca les hubieran permitido el tenerla.

Dándose el acto por terminado entre el entusiasmo de los asistentes y agradecimiento de los favorecidos.

—»o«—

Cámara de Comercio

ULTIMA SESION

La Cámara de Comercio, Industria y Navegación de esta Ciudad se reunió en sesión ordinaria y en segunda convocatoria el 30 de Junio último, en Palma de Mallorca, bajo la presidencia de don Manuel Bonet y Codina y con asistencia de los Sres. Alzamora, Cerdá, Puerto, Coll, CCorró, Cavaller, Oliver, Llabrés, Enseñat, Granada y Juncosa. Se dió cuenta de lo siguiente:

Del acta de la sesión anterior, la cual fué aprobada.

Del acuerdo de la Mesa de 10 de Junio de conformidad con lo informado por la Comisión de Navegación en lo tocante a la creación de un registro español de construcción de buques, asunto remitido a informe por don Juan García de Sola, representante de las Cámaras en la Junta Consultiva de la Dirección General de Navegación. Siendo aprobado el acuerdo de la Mesa.

De las cartas de la Sra. Viuda de don Juan Rubí y de don Antonio M.ª Qués, hijo de don Antonio Qués Ventayol, agradeciendo el pésame que se les comunicó por acuerdo de la Cámara. Dándose por enterada.

Del oficio de la Comandancia de Marina interesando la designación de un capitán de la Marina mercante y un suplente para formar parte del Tribunal de examen para la provisión de una plaza de Práctico de este puerto que se halla vacante. Designándose a don Juan Vidal Merdano y como suplente don Miguel Roca.

Se acordó reproducir y comunicarlo al «Fomento del Civismo» la gestión ante el Ministerio de Estado, visto el acuerdo de dicha Sociedad que se inserta en la «Vanguardia Balear» interesando la cooperación de las entidades que la prestaron en pro del homenaje al Ingeniero don Arnesto Mestre.

Se dió cuenta de varios expedientes y proyectos para legalización de concesiones que han sido remitidos en trámite reglamentario, para informe de la Cámara. Examinados dichos expedientes y proyectos y teniendo en cuenta que las autorizaciones que se solicitan en ellos no lesionan los intereses del comercio, de la industria y de la navegación, sin que, por otra parte, se hayan producido en los mismos reclamaciones, se acordó informarles en el sentido de que no se ofrece reparo alguno en que se otorguen las autorizaciones respectivamente solicitadas, que habrán de atemperarse, no obstante, a las disposiciones vigentes sobre el particular en los diferentes aspectos que abarcan.

El Sr. Presidente dió cuenta de sus gestiones llevadas a cabo en Madrid relativas al servicio de correos y a la construcción de la casa para este ramo, como también de otros varios asuntos que detalló, dándose la Cámara por enterada y acordándose que constara en acta un voto de gracias a favor del Sr. Bonet por el celo y el interés que ha demostrado en pro de los asuntos que afectan a los fines a la Cámara encomendados.

Finalmente se declaró abierto el período de vacaciones manifestando la presidencia que durante el mismo la Mesa despachará los asuntos sin perjuicio de reunir la Cámara para resolver cualquier asunto de trascendencia si precisara.

Y no habiendo más asuntos de qué tratar, se levantó la sesión.

—»o«—

Fiestas de la Virgen del Carmen

Muy solemnes prometen ser este año dichas fiestas, dado el incremento y entusiasmo siempre creciente de la Semana Devota y lo mucho que han trabajado los PP. Carmelitas para avivar el fuego de amor y confianza que nuestros padres tuvieron a la que es Patrona de los Mares y extiende su Santo Escapulario para que se acojan a él en los momentos de angustia los náufragos incontables que arrastrados por el vendabal de sus pasiones corren peligro de zambullirse y estrellarse sin ese poderoso auxilio de María Inmaculada.

Para obsequiar a esa gran Reina se celebran este año dos solemnes novenarios: uno en las MM. Teresas y otro en el Colegio de los Padres Carmelitas del Arrabal. El de las Teresas lo predica el Rdo. P. Serafín del Carmelo y el del Arrabal el P. Rafael del Niño Jesús. Ambos oradores son carmelitas y gozan de la merecida fama de oradores apostólicos.

El día 14 terminarán las solemnidades carmelitanas con la procesión acostumbrada, que este año promeet ser concurridísima. Las señoras de la Semana Devota estrenarán un rico y artístico estandarte. La procesión comenzará a las 6 y media de la tarde. Se darán nuevos detalles.

—«o«—

Aclaración del Estatuto municipal

Se ha dispuesto que se entiendan aclarados los artículos 549 del Estatuto municipal y 71 y 73 del reglamento de haciendas locales de 23 de agosto de 1924 en la siguiente forma:

Primero.—Las cantidades ingresadas en el Tesoro por recargos municipales y demás conceptos expresados en el artículo 547 del Estatuto, se satisfarán a los respectivos ayuntamientos previas las deducciones establecidas en el artículo 548, mensualmente, cuando se trate de capitales de provincias y poblaciones mayores de 20.000 habitantes y trimestralmente a los demás, en la misma forma que se viene practicando en la actualidad.

Segundo.—Los resúmenes circunstanciados de la recaudación a que hace referencia el citado artículo 73 del reglamento de las haciendas locales solamente se facilitarán en los casos en que lo soliciten especialmente los Ayuntamientos, puesto que por regla general éstos deben tomar los datos necesarios para la buena marcha de su contabilidad, de las certificaciones detalladas de los ingresos de que proceden sus créditos, que a tal efecto habrán de poner de manifiesto las tesorerías, contadurías de hacienda al tiempo de hacerlo efectivo.

—«o«—

Ciclista herido en las carreras de Lluchmayor

Comunica la Guardia Civil del puesto de Lluchmayor, que el domingo último, mientras se estaban celebrando unas carreras ciclistas en el velódromo de dicha ciudad, el corredor Juan Bautista Llorens se desvió yendo a dar contra la empalizada, quedando sin sentido.

Recogido por la Cruz Roja, fué conducido a su habitación y curado convenientemente, apreciándole la fractura de la clavícula derecha y erosiones en distintas partes del cuerpo.

—»o«—

Telegramas detenidos

Mahón, Miguel Orfila, Jaime II; Vapoli, Pedro Dezcallar Tacón, Calle San Jaime, 26, Palma de Mallorca; Campos, Sebastián Reinés (a) Curta-Vallori; Barcelona, José José Datas, Ballestter, 23; Larache. Don Ramón Vazquez, Calle Turlurtto Nim, 62, Santa Catalina, Palma Mallorca; Alayor, Cañellas Roseona, Mercado; Barceelona, Pedro Garcías Seguí; Barcelona, Sabate, Santa Rita, 3; Rabita, José Mará; Ceuta, Vicenta Hernández Alvarez, Hotel Jardín; Portbou, Vicente Catala; Capdepera, Juan Garau, Zanglada, 9; Barcelona, Bartolomé Cañellas, Troneraas, 55, Molinar; Ibiza, Amadeo Daria, Moncada-16; Samderstorons, Nellgen, Palma Mallorca, Mahón, Valdemar Feliu de Portella (Terreno); Berlin, Balaguer, Palma Mallorca; Valencia, Bartolomé Manans; Id., Fábrica Tacones; Id., José Pomar, Sindicato, 131; Barcelona, Paula Martorell, Hostalets.

—»o«—

Del Arenal

Reina gran entusiasmo entre los moradores de este risueño pueblecillo con motivo de la fiesta cívico religiosa que el día 10 de Julio de todos los años dedica a su patrón San Cristóbal.

La organización de la parte religiosa corre a cargo de las Hermanas de la Caridad, las que no reparan en esfuerzos y desvelos para darla el mayor lucimiento.

Regirá el siguiente programa:

A las diez oficio mayor, cantándose la misa de Angelis. Predicará el Padre Pons, franciscano.

A las 16, grandiosas carreras de hombres y niños en el predio Son Verí, en las que se disputarán bonitos regalos.

Por la noche baile al estilo del país.—C.

7-7-925.

El Cuadro homenaje a Ramón Lull

La revista «Covadonga» publica las impresiones de un peregrino en Roma, y en ellas trata del cuadro-homenaje a Ramón Lull, publicando fotograbados del cuadro y del pintor D. Pedro Barceló.

Por el interés que encierra para Mallorca, reproducimos los siguientes párrafos:

«Ignoramos lo que ocurrió, pero lo cierto es, que cuando nosotros fuimos recibidos hacía sus dos días que el retablo en honor de Raimundo Lulio estaba ya instalado en la Exposición Misional, después de ser ofrecido a S. S. Pío XI, que particularmente recibió al mencionado General franciscano y al pintor don Pedro Barceló juntamente con otros tres Padres franciscanos.

Al visitar la Exposición Misional nos guiaba, además del gran interés para contemplar los esfuerzos de los Misioneros en todo el mundo, un interés especial: ver a Raimundo Lulio, la inmensa figura medioeval. Siempre habíamos sentido predilección por el maravilloso escritor que supo adelantarse a su tiempo; las grandes alabanzas que Menéndez y Pelayo le prodigó, habían hecho que fijáramos en él nuestra atención; en nuestros paseos por Francia y Alemania habíamos tropezado con admiradores del gran mallorquín y en más de alguna ocasión nos habíamos sonrojado al ver el desconocimiento en que en España le tenemos.

Pero, ahora, la atención se multiplicaba, nuestro interés era mayor, porque en la Exposición del Vaticano no figura por haber sido el escritor del más hermoso catalán del siglo XII, ni por los altos vuelos de su imaginación al exponer a discusión tantas teorías nuevas, ni por su caracter polígrafo sabio, que tantas discusiones hizo estallar; nada de esto interesa, con ser de tanto valor en la Exposición. Es su carácter misional, es la pasión principal de su vida, el verdadero eje de todos sus esfuerzos y alrededor del cual se mueven todos los actos de su vida después de su conversión, de su carácter apostólico, cual el de un nuevo San Pablo, el que le ha llevado a figurar en lugar preeminente en la Exposición Misional.

Porque Raimundo Lulio, más grande aún de corazón que de inteligencia, con ser ésta tan enorme, al dejar los amores de este mundo para dedicarse a amar con una pasión sin límites a Dios Nuestro Señor, extendió las alas de su alma por todo el orbe y con ellas quiso proteger a los desgraciados que desconociendo la verdad no podían salvarse; y desde un principio no tuvo otra idea que la conversión de infieles. Bien expresado está en el libro que en sus manos lleva en la figura central en donde el pintor puso las frases del «Blanquerna» que resumen su pasión cristiana cuando une a la salutación ¡Ave María! los saludos de los sarracenos, judíos, mogoles, tártaros, húngaros, nestorianos y tantos otros que saludan a la Virgen por su conducto, por el que es «procurador». Raimundo Lulio porcurador de infieles es el que debía figurar en la Exposición, porque le correspondía por ser el verdadero precursor de la Propaganda Fide que ya en pleno siglo XIII clamaba por la conversión de los infieles por la persuación, y creando Colegios como el de Miramar que el pintor nos presenta con un acierto admirable, en donde los futuros misioneros se dedican al estudio de las lenguas orientales, arma más poderosa que la de los cruzados, como se encargaron los siglos de demostrar.

Bien le conoce S. S. el Papa que Dios Ntro. Sr. nos ha legado actualmente y por esto cuando el P. Arnaldo Rigo, Ministro General de la Tercera Orden de San Francisco le visitó y le dijo que era mallorquín, le invitó para que sus paisanos hicieran el debido honor al coterráneo que más le honra enviando a la Exposición de las misiones una representación digna del mártir de Bugía.

Después de recorrer los vastos salones en que las misiones del mundo entero enviaron muestras de su actividad prodigiosa, vimos realizados nuestros deseos contemplando la hermosa figura que se levanta arrogante y dulce, enérgica y suave, la admirable figura de Raimundo Lulio.

En la galería lapidaria del Vaticano que ha tenido que habilitarse como ampliación de la Exposición misional y junto a la puerta de la biblioteca está colocado el retablo que los mallorquines regalaron al Padre Santo. Enmarcado en precioso marco de estilo gótico, magnífico de talla y oro destacando sobre damasco carmesí y apoyado sobre zócalo de mármol llama la atención del visitante como una de las obras más notables de la Exposición.»

—»o«—

De Ibiza

El día 12 tendrá lugar la bendición de la bandera del Somatén.

Con objeto de amenizar dicho acto vendrá el próximo viernes a Ibiza la banda del Regimiento de Palma.

***

La guardia civil del puesto de San Juan Bautista, condujo a esta ciudad al vecino del pueblo de San Miguel, Juan Ramón Tur, de 60 años de edad, casado, de Can Juan del Hortet, autor del disparo de arma de fuego que ocasionó la herida en la cabeza al joven de 16 años Vicente Tur Ramón.

Al fin se ha podido esclarecer como ocurrió el hecho.

El herido Vicente Tur Ramón y su amigo Antonio Planells Roig, invadieron la propiedad del Juan Ramón, para comer albaricoques, disparándoles su dueño una escopetada con el único fin de asustarlos, pero con tan mala suerte, que uno de los perdigones dió con el joven que desde el domingo se halla herido en el Hospital.

—»o«—

Fomento del Turismo

ASAMBLEA GENERAL DEL 30 DE JUNIO

Presidió el señor Alzamora.

Fué leída y aprobada el acta de la sesión de la última Asamblea.

Fueron elegidos Vocales para el próximo trienio don Antonio Mulet, don Mateo Colom, don Joaquín Quesada y don Francisco Martorell. Para los cargos de Secretario y Vicesecretario quedaron nombrados los dos primeros respectivamente.

Dióse cuenta por la presidencia de los asuntos que han sido objeto de la actuación de la Sociedad durante el ejercicio anual transcurrido y de la situación económica de Sociedad, que fué aprobada.

A petición de todos los presentes se acordó publicar en la prensa el texto de la instancia elevada por la Presidencia al Excmo. Ayuntamiento con el fin de obtenerse la demolición del caserón existente en el Mirador.

Propuso el señor Quesada la conveniencia de que se ocupara el Fomento del Turismo de conseguir la apertura de los siguientes caminos excursionistas: uno desde el Gorg Blau por la Casa Nova y el Burgar al Entreforch del Torrent de Pareys donde termina el que inauguró el año último con el fin de poder ir directamente desde Sóller al Torrent de Pareys sin necesidad de remontarse hasta Escorca; y el otro desde el Castell dels Reys en Pollensa, a la Cala de San Vicente permitiendo poder visitarse desde Palma ambos sitios en un solo día. Considerándose atendibles ambas indicaciones se acordó estudiar en su día sobre el terreno la posibilidad, manera y medios de llevar a cabo dichas vías de comunicación.

—»o«—

Tiro Nacional

Escuela Militar:—Para cumplimentar lo dispuesto en el nuevo reglamento para las Escuelas Militares en el que se dá una importancia extraordinaria a la gimnasia y al tiro, la Sociedad de Gimnasia afecta al Tiro Nacional abre un curso en la Plaza de Toros, todos los días de 6 a 8 de la mañana.

El tiro, que también se exije indispensablemente para ser de cuota se enseñará en Torre d'en Pau los Jueves por la tarde y domingos por la mañana.

El próximo jueves se tirará a 100 metros y el domingo día 12, además del tiro de enseñanza para los principiantes, habrá un concurso a 100 metros con premios en metálico al cual podrán matricularse los alumnos de la Escuela Militar y socios de 3.ª y sin calificar. Los premiados a 50 metros no podrán aspirar más que a los premios de cuantía superior, los que cada uno haya ya conseguido.

Armas y Deportes:—Publica un número extraordinario con información gráfica del concurso de tiro, Escuela Militar, Sociedad Hípica de Mallorca y un interesante artículo referente a la historia de nuestra isla. Se vende en los Kioskos.

—»o«—

Peregrinación popular a Tiera Santa y Roma

Saldrá día 14 de Septiembre próximo en tren especial para embarcar en Marsella día 15 para Alejandría. Visitará el Cairo, Jerusalém con sus recuerdos piadosos e históricos, como la vía Dolorosa, el Pretorio, Ecce-Homo, Basílica de Santa Ana, Puertas Dorada, de Damasco y de Jaffa, Mezquita de Omar y el Aksá, Monte de Olivos, Valle de Getsemaní, Muro del Valle del Cedrón, Cenáculo, Jardín de San Pedro, Tumba de la Virgen y Monte Sión, Excursiones a San Juan de la Montaña, Mar Muerto, Jordán, Jericó, Bretania y Belén.

Al regresar visitarán Alejandría, Nápoles con excursiones a Pompeya y Vesubio, Roma con 5 días de permanencia para ganar el Jubileo del Año Santo, Génova con el Campo Santo y La Anmunziata, Niza, Museo Occeanográfico de Mónaco y paseo por la «Corniche», visita a Monte Carlo, Bienlien y Villafranche y regreso a Barcelona día 12 por la tarde.

Precios, salvo la variante que determine el Cambio de la moneda.

Primera clase, 2.950 pesetas por persona.

Segunda clase 2.175 ptas id.

Tercera clase preferente, 1.510 pesetas por persona.

Tercera clase, 950 ptas. id.

Para informes e inscripciones dirijirse al Delegado Diocesano, Muy Ilustre señor don Nadal Garau, Dral., calle de Caldés, 13, 1.º, Palma.

El plazo de inscripción terminará día 20 de Agosto.

—»o«—

Noticias varias

ESPERANTISTA KLUBO PALMA.—Se nos ruega la inserción de las siguientes líneas:

Han quedad oabiertas las listas de inscripción para el banquete del XIX aniversario del Club y acto de Homenaje a don Narciso Bofill, con motivo del último Congreso Esperantista de K. E. F. celebrado en esta Ciudad.

Se suplica a los señores Socios que deseen concurrir, acudan cuanto antes a inscribirse (antes del día 16) en nuestro local social, a dichos actos podrán también asistir todas aquellas personas simpatizantes que lo soliciten por medio de algún Socio.—La Comisión Organizadora.

SERVICIOS DE LA GUARDIA CIVIL.—Da cuenta la de Andraitx haber denunciado al señor Juez municipal de la misma a varios individuos por riña ocurrida entre ellos, resultando uno de los contendientes con contusiones.

TRIPULANTE DEL VAPOR «BALEAR» HERIDO.—Leemos en un periódico de Mahón:

«Ayer tarde a última hora, cuando el marinero bodeguero del vapor «Balear» procedía a cerrar la compuertas del costado del buque que dan acceso a las bodegas, tuvo la desgracia de cogerse un dedo entre las dos puertas de hierro magullándolo por completo.

El marinero acompañado por sus compañeros pasó al domicilio del médico señor Pons Marqués y luego al Hospital Civil donde se le practicó la primera cura reintegrándose a bordo y marchando con el buque a Palma donde quedará desembarcado hasta su completa curacción.»

LANERÍA SEDERÍA ALGODONES

LAS MONJAS

Su visita será agradecida

Artículos de buen gusto y superior calidad. Taller de confecciones

RUL-LAN

Primer fotógrafo español que con el procedimiento JOS-PE ha hecho la fotografía con todos sus colores naturales.

Palacio, 10, (Frente a la Diputación), — Palma

Cocinera

Competente con buenas referencias se necesita en la finca «Marivent», tranvia Cas Catalá.

Mecánico ajustador especialista en el ramo de automóviles, se precisa. Inútil presentarse si no reune estas condiciones. Garage Sport.

Aviso

El Dentista Sr. Rosselló, tendrá cerrado su Gabinete desde el 9 de Julio hasta el 15 de Agosto.

Banco Agrario de Baleares

Autorizado convenientemente por la Superioridad y debiendo procederse por este Banco al cambio de las Obligaciones al portador (por deterioro), que actualmente tiene en circulación, por otras nuevamente emitidas, se avisa a los tenedores de ellas, para que en el plazo de tres meses, hasta el treinta de Septiembre próximo, se presenten todos los dias laborables, en hora habil de Oficina, para el cange indicado,

Palma 2 Julio de 1925.—El Director Gerente, Honorato Salóm.

EL MARTIRIO DE LOS PIES DURANTE EL VERANO

Un médico indica un tratamiento sencillo y fácil a seguir, para remediarlo

Durante los meses de calor, pocas personas escapan a los males de pies. Los pies se congestionan más fácilmente, el sudor más abundante aumenta su sensibilidad y con la presión del calzado y el calentamiento que esta produce, se hinchan y causan dolores al más pequeño cansancio. Por desgracia los antiguos callos y endurecimientos parecen renacer a una nueva vida.

El doctor Catrin, de la Facultad de medicina de París, preconiza el empleo de los Saltratos para remediar estos males. Con un puñadito de estas sales medicinales, disuelto en una jofaina de agua caliente, resulta un baño ligeramente oxigenado cuya acción antiséptica, tonificante y descongestionante repone los pies en perfecto estado; toda hinchazón y magullamiento, toda irritación y picazón, toda sensación de dolor y quemazón desaparecen como por encanto. Además un baño de pies así preparado reblandece los callos y durezas a tal punto que pueden quitarse fácilmente y sin peligro de herirse.

Dr. M. L. CATRIN

NOTA.—El doctor Catrin se refiere a los Saltratos Rodell que se venden a un precio modico en todas las farmacias. Desconfiad de las imitaciones que carecen de valor curativo y exigid siempre los verdaderos Saltratos.

Fomento Agrícola de Mallorca

Por acuerdo del Consejo de Gobierno se pone en conocimiento de los Señores Accionistas, que, desde el día 10 del mes actual, todos los días laborables se satisfará en estas oficinas el dividendo activo a cuenta de los beneficios del ejercicio en curso.

Palma 3 Julio 1925.—El Director Gerente; Vicente Puerto.

Casita de recreo

Se vende por 6.000 pesetas una casita situada en la Roqueta (Molinar). El sitio más pintoresco de la costa.

Informes Plaza de San Antonio, 8—Palma.

POTES

ESPECIALES PARA HACER CONSERVAS

hervidas y sin hervir. De todas clases formas, tamaños y precios.

Casa Andrés Buades

Plaza de Cot, 8

Copas Sport

para Premios y Concursos

EL AGUILA, San Nicolás, 7

Cortinas y persianas

Las más fuertes, económicas y elegantes que se conocen.

¡LO MEJOR DE LO MEJOR!

Venta exclusiva EL AGUILA, San Nicolás, 7, Palma de Mallorca

Gran depósito

Hielo y cerveza

y toda clase de licores

BODEGA MUNAR Borne, 8 y 9

Lámparas Belgas

A PETROLEO

LA MEJOR LUZ PARA EL CAMPO

100 bujias de luz por 7 céntimos

Puede manejarlas un niño

CASA ANDRÉS BUADES

PLAZA DE CORT, 8

Doctor Valenzuela

Médico (por oposición) del servicio de profilaxis pública de las enfermedades

VENEREO-SIFILITICAS

Plaza Quadrado, 17