PUEBLO

Diario del trabajo nacional

¡IMPONGAMOS la solidaridad de los españoles en la miseria y en la abundancia!

Año II.—Núm. 314 ◆◆ *Madrid, miércoles 18 de junio de 1941* ◆◆◆ Redacción y Administración, Narváez, 72. Teléfono 62600. ◆◆ Precio, 15 céntimos.

HEMEROTECA MUNICIPAL MADRID

"FUIMOS UNIDOS Y APRETADOS HACIA LA MUERTE POR UNA ESPAÑA MEJOR, QUE PRESENTIAMOS"

"EL EJERCITO, EXPRESION POTENTE DE NUESTRA VOLUNTAD EN EL EXTERIOR, Y F. E. T. Y DE LAS J. O. N. S., EN EL INTERIOR, COMO ORGANO POLITICO DE NUESTRO MOVIMIENTO"

Discurso de S. E. el Jefe del Estado en Cáceres

El Caudillo, después de su visita de ayer a los pantanos de Rosarito y de Cijara, regresó a Cáceres, donde, después de orar ante la Patrona de la Falange cacereña, en la capilla de la Paz, subió al Torreón de Bujaco, y desde allí dirigió la palabra al pueblo extremeño. En la plaza, muchos miles de falangistas aclamaron a su Jefe nacional y subrayaron con sus apretadas filas la viril decisión de seguir la voz de mando hasta la muerte. El Jefe del Estado español habló así:

"Extremeños y españoles que aquí os congregáis: Hace aproximadamente cinco años que, con motivo de la Cruzada, correspondió a Cáceres albergar mi Cuartel General. Cuando, después de fatigosas jornadas y de combates empeñados, alcanzamos esta provincia extremeña, nos apercibimos del entusiasmo de los cacereños. La provincia de Cáceres mantenía a raya a los enemigos fuera de sus fronteras. La revolución roja no había penetrado en vuestros pueblos.

Y esto fué porque cuando las tropas salieron de los cuarteles encontraron a su lado el calor de un pueblo, el entusiasmo de una juventud, el espíritu de una raza que despertaba encuadrada en la Falange.

Donde esto no sucedió empezó el calvario de las provincias españolas. Duro era el empeño y larga la jornada, y en ese continuo batallar, cuando centenares de kilómetros quedaban a nuestra retaguardia y faltaban hombres para guardar los flancos, fueron los hijos de estas tierras de Cáceres, los voluntarios de la Falange, los que, sin edad para el servicio, se ofrecieron; los que el camarada Luna, infatigable, recogía, y que al verlos desfilar bajo mis balcones, erguida la figura, resuelto el paso, brillante la mirada, rememoraban aquellas otras levas de extremeños, aquellos gloriosos hijos de estas tierras que sin saber de mar se lanzaban al océano desconocido bajo las banderas de los conquistadores para hacer en América capitanes de España. Mas entonces se unían gloria y ambición, y ahora ninguna clase de ambiciones les embargaba; ni siquiera la defensa de un bienestar que en su mayoría desconocían, ni la de un hogar que así pudieran llamar. El cielo y la tierra que pisaban era su único patrimonio. Marchaban en espíritu de servicio y sacrificio, cumpliendo el credo de la Falange; unidos y apretados hacia la muerte por una España mejor, que presentíamos. Aquéllos eran los primeros pasos de nuestra Revolución en marcha.

Más tarde, al compás de nuestras victorias, lo juramos sobre la sangre caliente de nuestros héroes.

El Ejército y la Falange han de ser su mejor guarda; aquél, como expresión potente de nuestra voluntad en el exterior, y la Falange de las J. O. N. S., en el interior, como órgano político de nuestro Movimiento.

Así lo quisieron los que cayeron con el grito en los labios de nuestra Cruzada, el que corrió las tierras y los valles, y que hasta en los más apartados lugares del Mundo repiten los españoles como vítor del resurgir de nuestra España: ¡Arriba España!"

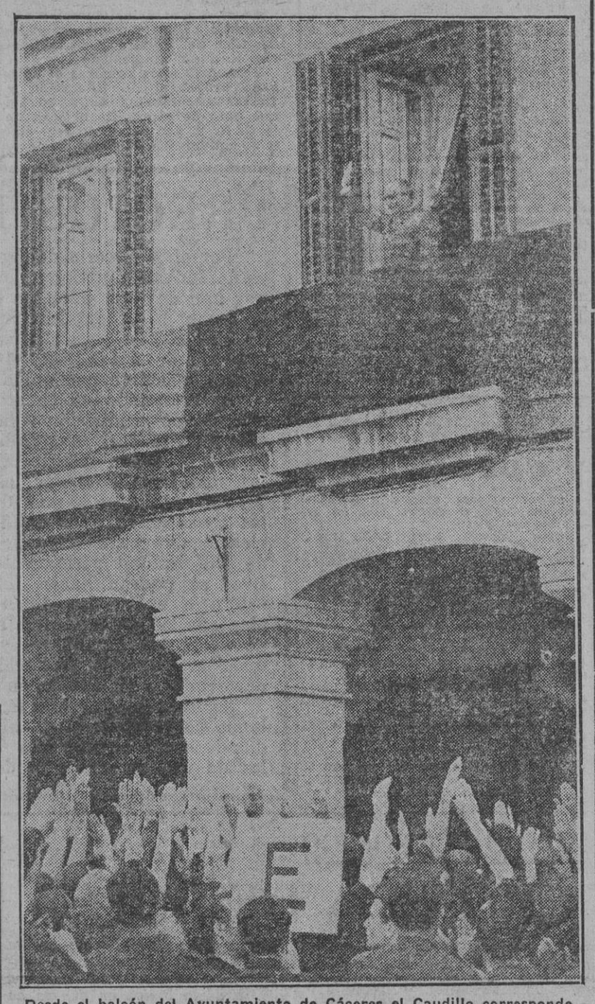

Desde el balcón del Ayuntamiento de Cáceres el Caudillo corresponde, brazo en alto, a las aclamaciones de la Falange. (Foto Cifra.)

"EL LEON BRITANICO TIRA HOY ZARPAZOS"

De esa forma quiere proteger a sus cachorros, que tiene la obligación de defender, ha dicho Churchill

Crónica especial para PUEBLO

ROMA, 18.—(De la Redacción de la Agencia Efe.) La Universidad de Rochester, en el Estado de Nueva York, ha nombrado doctor "honoris causa" en Derecho al primer ministro inglés. La comunicación le fué dada telefónicamente por el profesor Allen Valentin, rector de la Universidad. El señor Churchill respondió con un radio-mensaje, diciendo, entre otras muchas cosas, que "el león británico tira hoy zarpazos mortales para proteger a los cachorros que tiene la obligación de defender."

El fermento anglófobo cunde en la India, y en vista de los graves incidentes habidos en Bombay, las autoridades virreinales han vuelto a poner en vigor medidas y castigos durísimos que habían sido abolidos, como la pena de azotes en público.

Estas dos noticias aparecen juntas en la Prensa de hoy, y la simultaneidad sugiere en los comentaristas italianos sarcásticas consideraciones. La historia de Gran Bretaña y del Imperio inglés y la biografía del señor Churchill están llenas de mil episodios demostrativos de cómo entienden el derecho los ingleses todos, y en particular el hombre que desde mayo de 1940 ocupa la Presidencia del Consejo de Ministros de Inglaterra, y de cómo se aplica la justicia precisamente a los súbditos de esos dominios que (con un símil no muy feliz) el señor Winston Churchill compara con los cachorros del león anglicano. Y ahí vemos, por ejemplo, cómo se exhuman esas penas bárbaras medievales para reprimir la anglofobia india. La cual anglofobia es un síntoma de impaciencias y de anhelos de libertad: por más que esas ansias de los nacionalistas indios no representen un verdadero peligro de sublevación general, según nos aseguran los propios ingleses al decirnos que se trata de agitaciones innocuas de una minoría hindú.

Otro ejemplo del sentido y del sentimiento jurídico que anima a los ingleses nos lo da en forma impresionante el film alemán "Ohm Kruger", en que se reconstruye la infortunada epopeya de aquella guerra imperialista en la cual Churchill cayó prisionero combatiendo como defensor del "derecho" de Gran Bretaña frente a la "pretensión" de vivir libre e independiente que tenía aquel pueblo surafricano, uno de cuyos paladines sobrevivientes es ese general Smuts que los ingleses han hecho mariscal para premiarle su renuncia a la soberanía de su país y su fidelidad a la soberanía inglesa.

Innumerables ejemplos podrían citarse a más de este de ayer y de aquel de hoy para documentar cuán "acertado" haya estado el Claustro de juristas de la Universidad yanqui al conceder al "premier" inglés, señor Churchill, un doctorado "ad honorem", y no uno cualquiera, sino el de la Facultad de Derecho.

Antonio ASENSIO

EN EL I ANIVERSARIO DE PUEBLO

Felicitaciones de toda la Prensa española y una muy cordial de "Il Lavoro Fascista"

Nos es muy grato hacer constar nuestro agradecimiento a la Prensa, que, sin excepción, ha tenido la gentileza de dedicarnos amables frases de felicitación con motivo de haber cumplido PUEBLO el primer año de su existencia.

Entre las muchas felicitaciones que hemos recibido con motivo de nuestro primer aniversario figura también la de "Il Lavoro Fascista", particularmente grata para nosotros, que nos ha llegado por conducto del agregado de Prensa de la Embajada de Italia, y dice así:

Señor director de PUEBLO. Mi querido amigo:

Ausente ayer de Madrid, hoy encuentro a mi vuelta un telegrama de mi director de "Il Lavoro Fascista", Cons. Naz. Luigi Fontanelli, quien me encarga le felicite muy efusivamente con motivo del primer aniversario de PUEBLO, como muestra de fraternidad sindical y periodística entre los dos periódicos que, en España y en Italia, representan la misma tendencia y tienen la misma preocupación por la elevación y dignificación del trabajo en un Estado unitario y nacional.

Al hacerlo así con el mayor gusto, me uno muy de veras a tal felicitación y hago los más sinceros votos por su periódico, a la vez que le envío mi cordial abrazo de buen amigo y colega.—DOCTOR SERGIO BRUNO RIZZATTI, corresponsal de "Il Lavoro Fascista", en España.

Agradecemos al querido colega su deferencia y reafirmamos una vez más los lazos de cordialidad y afecto que unen a los dos grandes periódicos sindicales, y asimismo vaya nuestra gratitud para todos los queridos colegas españoles, cuyas cariñosas felicitaciones nos sirven de estímulo y aliento en nuestra tarea.

Telegrama del Führer AL REGENTE HORTHY

BERLIN, 18.—El Führer de Alemania ha dirigido un telegrama al regente Horthy felicitándole con motivo del cumpleaños del político húngaro. (Efe.)

EL CAUDILLO, EN CACERES

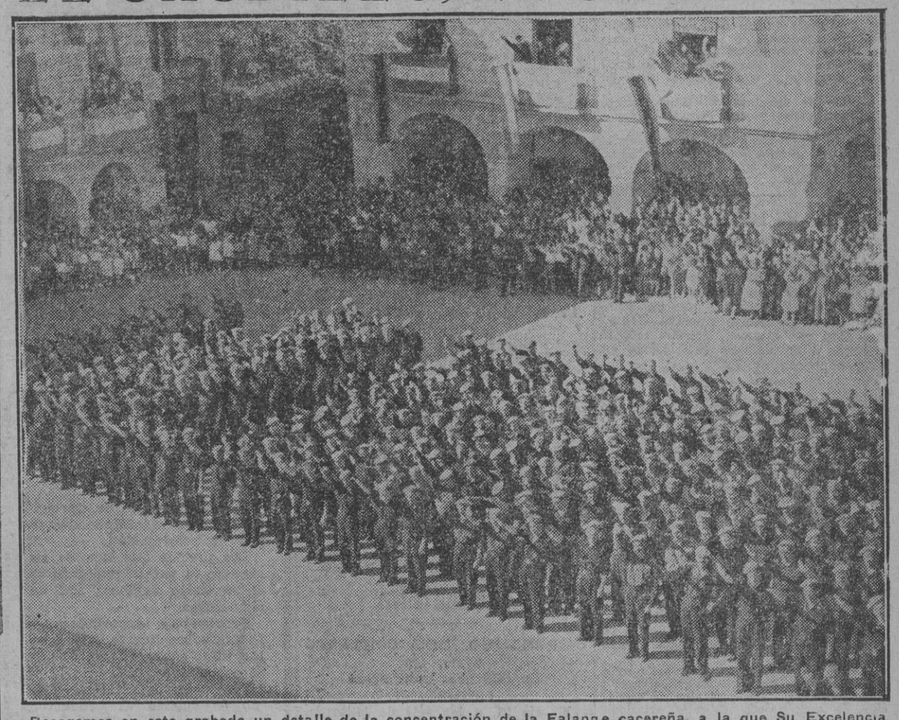

Recogemos en este grabado un detalle de la concentración de la Falange cacereña, a la que Su Excelencia el Jefe del Estado dirigió una vibrante alocución. (Foto Cifra.)

Casablanca, sin noche

Por nuestro enviado especial en Marruecos, Román Escohotado

Casablanca, 17.—En Tánger me dijeron —y creo que hasta en Madrid—que ya vería yo lo que era Casablanca. Me elogiaron su noches, sobre todo. Ahora que estoy aquí, me encuentro sin ciudad—como yo lo soñaba—y sin su noche. Si no se enfada nadie, confesaré en secreto que, por todos conceptos, me ha gustado más Tánger.

Casablanca es, sin duda, más grande y más hermosa, y la ciudad moderna es más considerable. Pero esto, cuesta abajo con la guerra francesa, luce muy poco ahora y pierde, desde luego, la mitad, cuando menos, de su gracia. Si París está triste, Casablanca está triste, porque es ciudad francesa. Con la derrota gala, Casablanca parece más pequeña y más muerta. Aunque, de todos modos, es mejor que Vichy.

He conocido aquí algunos italianos que acaban de salir, como quien dice, de los campos franceses de concentración. La guerra de su patria con la tercera República francesa les dejó sin trabajo, sin empleos, sin libertad, sin francos y sin cónsul. El cónsul portugués quedó como gestor de sus derechos, que ahora empiezan a ser reconocidos. Aunque algunos han vuelto a sus empleos—exceptuando aquellos que trabajaban en el ferrocarril, que aún no lo han conseguido—, saben a qué atenerse y no se dejan engañar por esos dulces cantos de sirena que Vichy ofrece al Mundo. A mí me gusta oirles porque saben muy bien lo que se dicen. Y ante mí hablan tranquilos, con franqueza. Lo que aún no puede hacerse ante franceses.

Los días de la guerra—que acaso sea, de nuevo, un secreto deseo de estos gentiles sabios colonistas franceses—suprimieron la noche en Casablanca. Siguen cerrados, mudos, apagados aquellos "bal de nuit" que hicieron las delicias de un turismo, un comercio y hasta de una política. Casablanca ha perdido, por ahora, sus noches parisinas. Y así, hasta las hermosas habitaciones del Hotel de los Embajadores —un orgullo francés—, con balcones a la plaza de Nicolás Paquet—que supo hacerse rico trayendo pasajeros desde Marsella a aquí y construyendo hoteles en Marruecos—, llega la dulce y misteriosa noche marroquí, que, como es verdadera, antigua y permanente, no escapó con la guerra.

Salgo a la calle y ando—luz de luna muy clara—por la ciudad dormida. Así estará París, seguramente. París también sin noche. La diferencia estriba en que aquí, en Casablanca, la carencia de noche ciudadana trae—flotando en el silencio y en el aire caliente—una honda presencia: la noche de Marruecos, que, más fuerte que todo, corre, se ensancha, gime, desde el Rif a los Atlas y del Mulaya al mar de los Descubrimientos, por encima también de los sueños de Francia, que duermen en Rabat.

Los embajadores alemán e inglés visitan a Saradjoglu

ANGORA, 18.—Se anuncia en los centros competentes que el embajador de Alemania en Turquía, Von Papen, ha visitado al ministro de Asuntos Exteriores, Saradjoglu. No se facilita ninguna información oficial ni oficiosa acerca de lo tratado en la entrevista, suponiéndose que ha versado acerca de las relaciones entre los dos países.

* * *

El embajador de Inglaterra, Knatch Bull Hugessen, ha celebrado dos entrevistas consecutivas con el ministro de Negocios Extranjeros de Turquía, Saradjoglu. (Efe.)

La resistencia siria es más fuerte de lo que se esperaba

ESTO DICE EL "TIMES"

Las tropas francesas consolidan sus posiciones

GINEBRA, 18.—La resistencia de los franceses en Siria es más fuerte de lo que esperaban los ingleses, según declara el "Times", de Londres. Añade que esa resistencia aumenta, además, día tras día. (Efe.)

Contraataques rechazados

VICHY, 18.—Oficialmente se informa que las tropas francesas de Siria han consolidado sus posiciones durante la pasada noche, rechazando los contraataques ingleses. La aviación ha bombardeado intensamente las vías de comunicación de la retaguardia de las tropas británicas.

* * *

LONDRES, 18.—De fuente autorizada se comunica que las tropas inglesas que operan en la costa Norte de Africa encuentran una encarnizada resistencia de las tropas italo-alemanas.

Respecto a la batalla de Siria, se hace saber que en el sector de la derecha de la línea aliada los "franceses libres" mantienen su presión sobre la carretera de Wisweh a Damasco. En general, la resistencia francesa ha aumentado. (Efe.)

Evacuación de Chipre

NICOSIA (Chipre), 18.—La evacuación civil y voluntaria de la isla de Chipre ha terminado ya, según se anuncia oficialmente. Entre los evacuados se encuentran quinientos refugiados polacos que vivían en Nicosia desde hace un año, con sus familias, algunos judíos expulsados de Europa, las mujeres y los hijos de los funcionarios británicos y varios jubilados también ingleses.

La evacuación de los polacos se ha efectuado por cuenta del Gobierno de Londres. (Efe.)

TAREAS DEL II CONSEJO NACIONAL SINDICAL

La disertación del camarada Leyva Andía

Durante su disertación sobre el tema "La batalla del trigo", en la sesión de ayer tarde, el camarada Juan Leyva Andía destacó la necesidad de implantar un sistema que ordene definitivamente todos los problemas que afectan a la agricultura y a la alimentación, si queremos plantear y ganar la batalla del campo. Los objetivos de esta batalla han de ser el hombre, la tierra y la ordenación económica del mercado.

Los órganos de que nos hemos de valer para ello han de ser dos: uno dinámico y vivo, representación permanente de la agricultura nacional por sí mismo, que ha de estar integrado por los Sindicatos Agrícolas, y otro, el Ministerio de Agricultura y Alimentación, como representantes de la agricultura en la función de gobierno, con una estructura completamente distinta de la actual, tripartita y estancada de agricultura, montes y ganadería, ya que es imposible que la intervención del Estado en la economía agrícola pueda ser realizada por órganos de viejas formas administrativas.

La ponencia sobre el capital agrícola

Seguidamente, con asistencia del camarada Arburúa, subsecretario de Comercio, se pasa al estudio de la ponencia sobre el capital agrícola.

Intervienen los camaradas Vaquerizo, Albarranz, Moscoso, el delegado de Teruel, el de Cuenca, el camarada Fontán, el delegado provincial de Santander, el camarada Roméu, el secretario del Sindicato de la Naranja, el delegado de Gerona y el subsecretario de Comercio y Divisas.

El camarada Roméu interviene por lo que se refiere a la política de comercio y divisas; afirma que el Instituto Español de Moneda Extranjera considera la divisa como fin y no como medio.

El camarada Arburúa declara que al hacer los programas de importación se atiende a las necesidades más urgentes con arreglo a un orden de preferencia.

El camarada Rodríguez de Torres habla de "Propiedad rústica"

A las ocho menos cuarto dió su anunciada conferencia el camarada Mariano Rodríguez de Torres sobre el tema "Propiedad rústica".

Estudió las características especiales del negocio agrícola y las causas que determinan la marcha del hombre a la explotación del campo. Estas pueden ser vocación, oportunismo y especulación.

Se extiende en consideraciones sobre el sentido de la propiedad como función social.

Expone las normas de una colonización, afirmando que entre el obrero y el propietario se debe establecer como grado jerárquico el arrendamiento. Se hace necesario no despertar inquietudes con el problema de la colonización y asentamiento en la tierra de los campesinos. Se refiere asimismo a las condiciones monetarias, que será conveniente tener en cuenta.

La sesión de esta mañana

"Del corporativismo rural a la sindicación agraria" del camarada Fonst de Mora

Esta mañana, a las nueve y media, bajo la presidencia del Delegado

(Continúa en 2.ª página.)

Ante todo, el campo

Esos campesinos de Extremadura, que tan cálidamente han mostrado al Caudillo su fe y su entusiasmo por el próximo riego de sus tierras sedientas con el agua que los pantanos visitados les van a proporcionar, son una de las más queridas raíces del Sindicalismo falangista. Ellos oyeron, quizá más temprano que ninguno, la voz de nuestros precursores, y desde entonces prendieron en su pecho el Haz Yugado como símbolo de sus afanes y férvidas esperanzas. Nos alborozamos con ellos y unimos nuestra esperanza a la suya al ver cómo va fructificando en obras sólidas y fecundas —como estas de los pantanos—el ansia de justicia para el campo que la Falange implantó como meta preferente en la vida pública española.

No puede quedar en tópico, mientras un solo nacional sindicalista aliente, la redención del campo español. En estos días, como señal de que las palabras van ajustándose a su contenido, hemos visto desfilar silenciosamente, a hombros recios y labradores, los restos de un apóstol campesino hacia su última morada: de Onésimo Redondo. Hoy apreciamos en su sentido más auténtico la vibración del pueblo extremeño ante la presencia del Salvador de la Patria, quien se recrea paternal y entrañablemente en la inauguración de pueblos reconstruídos, como Brunete, y en la puesta cercana en explotación de los embalses de agua que más repercusión social van a lograr.

Mientras tanto, otro grupo de hombres, reunidos en Madrid, va dedicando sus mejores horas al estudio de los complejos y enmarañados problemas del campo español. Estos sindicalistas del II Consejo Sindical Nacional son los traductores a la más práctica realidad de los viejos afanes sembrados por las J. O. N. S. y la Falange.

Los intereses de clase, los sectarismos particularistas han de ceder su puesto al general interés de la Patria. Y es precisamente por nacional conveniencia por lo que urge abrir un seguro y amplio cauce a las futuras realizaciones y mejoras en nuestro agro. Si queremos autonomía y potencia industrial de España, o su potencia militar y naval, o aumentar el número y el bienestar de los habitantes de nuestra Patria, hemos de comenzar por enriquecer y dotar de potencialidad de producción y consumo al campo. No otro ha de ser el quehacer de esta década que se inicia.

Ha fracasado la tentativa de romper el cerco de Tobruk

CUARENTA Y UN AVIONES BRITANICOS FUERON DERRIBADOS AYER

LOS SUBMARINOS HAN HUNDIDO CINCO BUQUES EN EL ATLANTICO

BERLIN, 18.—Comunicado del Alto Mando alemán: "La tentativa enemiga, apoyada por potentes unidades blindadas, para romper nuestro frente en la frontera egipcia y deshacer así nuestro cerco en torno a Tobruk fracasó, sufriendo el adversario grandes pérdidas, especialmente en material blindado. El contraataque del Cuerpo expedicionario alemán, reforzado por las tropas italianas, se terminó con una rotunda victoria de las armas aliadas. El enemigo tuvo que replegarse. Tanto el Mando como las tropas se han distinguido por su bravura y por su prodigioso esfuerzo en el curso de los duros combates registrados durante tres días en el desierto africano. La aviación germanoitaliana ha tenido gran parte en este éxito. Cuarenta y un aviones británicos fueron derribados durante la jornada del 17 de junio, y el enemigo tuvo que batirse en retirada bajo el ininterrumpido acoso de las escuadrillas de bombarderos y bombarderos en picado.

Los submarinos han hundido cinco buques enemigos, que desplazaban un total de 31.933 toneladas, en el Atlántico del Norte y Central.

Frente a las costas del Canal de la Mancha nuestros cazas obtuvieron ayer un hermoso triunfo sobre la aviación inglesa. Las escuadrillas enemigas de caza perdieron veintiún aparatos durante un intento de incursión sobre los territorios ocupados efectuado por unidades de bombardeo fuertemente escoltadas. Quince de los aviones derribados pertenecían al tipo Hurricane, cinco al tipo Spitfire y uno al tipo Brewster.

Nuestra aviación bombardeó las posiciones de la D. C. A. y las instalaciones portuarias en el Este y Sureste de la isla británica. Un petrolero de gran tonelaje fué incendiado al este de Sunderland.

Durante la noche última, el enemigo, utilizando fuerzas reducidas, arrojó bombas explosivas e incendiarias sobre Alemania Occidental. Hay que lamentar muertos y heridos entre la población civil. Se registraron daños en los barrios de viviendas. Los cazas nocturnos y la D. C. A. derribaron dos aviones británicos.

El número total de aviones enemigos destruídos durante la jornada de ayer y la noche pasada se eleva a treinta y siete. Tres aviones alemanes han sido perdidos." (Efe.)

Pretensiones BRITANICAS

BERLIN, 18.—El Alto Mando británico pretendía alcanzar con la ofensiva de Sollum objetivos lejanos, según resulta de los planes capturados durante las operaciones. La D. N. B. informa que las flechas dibujadas en los mapas británicos apuntan a Tobruk y Derna. (Efe.)

La batalla de Sollum HA CONCLUIDO

Los ingleses se replegaron a las posiciones de partida

ROMA, 18.—Comunicado del Alto Mando italiano: "Durante la noche pasada, nuestros aviones bombardearon las bases aéreas de Malta.

En Africa del Norte, la batalla de Sollum ha concluído victoriosamente para nosotros, después de tres jornadas de violentos combates sostenidos por las fuerzas acorazadas inglesas, que contaban con la colaboración de las mejores escuadrillas aéreas del Oriente Medio, contra las fuerzas terrestres y aéreas italoalemanas. El ataque enemigo fué rechazado mediante una contraofensiva italoalemana desencadenada con impetuosidad irresistible y que amenazaba los flancos y la retaguardia del enemigo. Los ingleses sufrieron pérdidas importantes, especialmente en las unidades acorazadas. Catorce aviones británicos fueron derribados. Todos nuestros aparatos regresaron a sus bases.

Las fuerzas enemigas, que se replegaron a las posiciones de partida, fueron perseguidas por nuestras fuerzas terrestres y la aviación italogermana, que las castigó duramente.

En Africa Oriental, ninguna novedad que señalar. (Efe.)

ARMAS SECRETAS, por Bellón

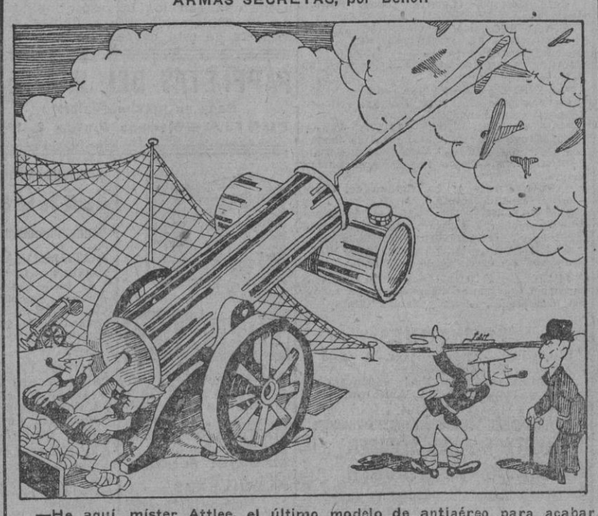

—He aquí, míster Attlee, el último modelo de antiaéreo para acabar con los Stukas.

VIGILANCIA EN EL MAR DEL NORTE

Las lanchas torpederas alemanas vigilan constantemente las aguas del mar del Norte. He aquí varias embarcaciones de la clase citada patrullando ante las costas ocupadas.

La Guayana Holandesa al lado de Inglaterra

PARAMARIBO (Guayana Holandesa), 18.—"Importantes reformas constitucionales se llevarán a cabo en la organización del Imperio colonial holandés cuando la guerra termine", ha declarado el gobernador de la Guayana en un discurso ante la Asamblea. Añadió que para ello es preciso conseguir que de nuevo recobre la metrópoli su independencia, para lo cual Guayana luchará al lado de Inglaterra.

Aviones yanquis en Gibraltar

LLEGARON EN VUELO DIRECTO Y EN BUQUES DE TRANSPORTE

Se esperaba en Gibraltar una remesa de aparatos de caza y bombardeo de procedencia norteamericana, de la que, según se desprende de las noticias que insertamos abajo, llegaron ya algunos, pues treinta aparatos de caza y bombardeo había ayer, a última hora, en un aeródromo gibraltareño. Se efectuaron prácticas de tiro y en la bahía no quedó ni un solo buque de guerra.

* * *

ALGECIRAS, 17.—Llegan constantemente a Gibraltar aparatos de aviación, unos en vuelo directo y otros, la mayoría, transportados por buques mercantes. Ayer llegaron ocho bombarderos de marca desconocida, aunque se supone sean "Catalinas" americanos, que, juntabenté con otros, se instalaron en dos portaaviones y se hicieron a la mar seguidamente. Estos portaaviones, una vez que dejan los aparatos en otras unidades que se hallan en el Mediterráneo, vuelven a Gibraltar y repiten la operación diferentes veces, con lo que se explica el constante ir y venir de los mismos a la vecina plaza.

Treinta aparatos de caza y bombardeo.

ALGECIRAS, 18.—Treinta aparatos de caza y bombardeo había ayer, a últimas horas de la tarde, en el aeródromo de Gibraltar. Casi todos ellos llegaron durante el mediodía en grupos de cinco.

El homenaje del Perú AL DESCUBRIDOR PIZARRO

España prestará su más ferviente colaboración a las fiestas del centenario

El jefe del Gabinete Diplomático del ministro de Asuntos Exteriores, al recibir a los periodistas nacionales y corresponsales extranjeros, hizo las siguientes manifestaciones:

"El Gobierno español ha conocido con la mayor satisfacción el texto íntegro del decreto de la Presidencia de la República del Perú de 31 de mayo último, por el que se establece que desde el 26 de junio, fecha en que se cumplió el cuarto centenario de la muerte de Pizarro, descubridor del Perú y fundador de Lima, se dedique el año a la exaltación de su memoria. El Gobierno español estima y agradece hondamente esta muestra de españolismo del Gobierno peruano al revivir el recuerdo de la madre Patria y de la gigantesca obra de colonización y cultura en aquel Continente. El citado decreto alude a la participación de España en la celebración organizada. Como ya se ha anunciado, nuestro país prestará toda su ardorosa colaboración a las fiestas del centenario tanto en los actos que en Perú se organicen como en varios que habrán de celebrarse en España. El primero en nuestra Patria será el próximo día 26, en Trujillo, cuna del ilustre capitán descubridor.

Según el mismo decreto, el año 1942 estará dedicado a celebrar el centenario del descubrimiento del Amazonas y de las expediciones que incorporaron al mundo católico a Quito, la región de Bolivia, Chile y el río de la Plata, más parte del Brasil y Sur de Colombia, con la expedición de Benalcázar, ampliando desde el Perú el radio de la civilización hispánica.

Estas frases del decreto llenan de júbilo a España por cuanto significan un deseo fervoroso de desvirtuar todas las leyendas y atribuciones venenosas lanzadas impunemente en el curso de la última centuria y años de nuestra guerra y triunfo de la Revolución falangista.

Este decreto y el amplio eco que ha de encontrar en España y todo el mundo de la hispanidad será el mayor mentís a la serie de calumnias propaladas por los seculares enemigos de España, cada vez más insistentes en su propaganda antiespañola por todos los confines de un mundo que, a pesar de ellas, siente como su mayor orgullo la tradición española en sus diversos temperamentos nacionales.

EL TEXTO DEL DECRETO

En el Ministerio de Asuntos Exteriores facilitaron el texto íntegro del decreto de 31 de mayo último de la Presidencia de la República del Perú para conmemorar el

(Continúa en 2.ª página.)

M.C.D. 2022

VIDA MADRILEÑA

Han sido concedidas las becas de la "Fundación Conde de Cartagena"

La Real Academia de Bellas Artes de San Fernando, aceptando las propuestas formuladas por las secciones respectivas, ha acordado conceder las becas de la "Fundación Conde de Cartagena" a los concursantes siguientes:

Sección de Pintura.—Don Luis Berdejo Elipe, don Rafael Pellicer Galeote, don Antonio López Torres, don Lucio Rivas Bertol, don Pablo Cócera Grande, don Rafael Peñuelas Fernández, don Francisco Gimeno Barón y don Rafael Martínez Díaz.

Sección de Escultura.—Don Mariano Timón Ambrosio y don Francisco González Macías.

Sección de Arquitectura. — Don Lorenzo González Iglesias y don Fernando García-Rozas.

Sección de Música.—Don Enrique Jordá Gallástegui, señorita Angela Velasco Gallástegui, don Angel Martín Pompey y don Tomás Garbizu.

La Medalla Militar individual al aviador señor Pombo

Al distinguido piloto de las Líneas Aéreas "La Iberia", Teodosio Pombo, le ha sido concedida la Medalla Militar individual, por su comportamiento durante nuestra Cruzada. Con tal motivo, Pombo recibió muchas felicitaciones esta tarde en el aeropuerto de Barajas.

En honor de Luis Antonio de Vega

El próximo viernes, a las siete de la tarde, se celebrará la entrega del Premio "Miguel de Unamuno, 1941", al periodista y escritor don Luis Antonio de Vega, por su obra "Los que no descienden de Eva".

El acto se efectuará en los salones de Ediciones Patria. Luis Antonio de Vega leerá a los invitados un capítulo de la novela premiada.

Sesión de la Academia Médico-Quirúrgica

Esta entidad ha celebrado su sesión semanal, exponiéndose las siguientes cuestiones científicas:

Doctor Méndez Alvarez, "Las sulfopiridinas en los procesos urinarios colibacilares"; doctor Tarruell, "Nueva técnica de desviación de complemento, aplicable principalmente a la gonorreacción y a la tuberculosis"; doctores Calderín y Larrú, "Nuestra técnica en el tratamiento de la ocena", y doctor Ferre, "Hernias estranguladas: apuntes tomados de la clínica".

El banderillero Rabadán continúa en gravísimo estado

El banderillero Francisco Rabadán, cogido en la corrida del domingo, ha sido visitado por el doctor Jiménez Guinez, quien no facilitó parte alguno, pero manifestó que persistía la extrema gravedad del herido.

EDICTO

Francisco Castro Núñez, del reemplazo de 1937 por el cupo Centro de esta capital y cuyo domicilio se ignora, comparecerá en el término de diez días ante el señor juez instructor del regimiento de Infantería número 1 para notificarle la resolución recaída en el expediente judicial que se le ha seguido por la supuesta falta grave de deserción. Madrid, a 16 de junio de 1941. El juez instructor.

El bicentenario de la muerte de don Blas de Lezo

La tercera y última conferencia conmemorativa del bicentenario de la muerte de don Blas de Lezo se celebrará en el salón de conferencias del Museo Naval, mañana jueves, a las seis y media de la tarde, y será pronunciada por el comandante de Ingenieros Navales don José María de Leiva Lorente, del Estado Mayor de la Armada.

SANTORAL

Jueves 19 de junio.—Santos Gervasio y Protasio, mártires; San Bonifacio y San Lamberto, mártir. Color de la misa, blanco.

El ministro de Educación y el obispo visitan las escuelas del Frente de Juventudes del Puente de Vallecas

El ministro de Educación Nacional, camarada Ibáñez Martín, con el obispo de Madrid-Alcalá, doctor Eijo y Garay, ha visitado las escuelas del Frente de Juventudes del Puente de Vallecas.

El alcalde informó al ministro sobre los problemas escolares de la localidad, prometiendo éste la resolución inmediata de varios proyectos de gran importancia para aquel punto.

Instituto Municipal de Puericultura

DISPENSARIO DEL CONGRESO

Ayala, 120

Cursillo para enfermeras puericultoras

El día 21, a las seis de la tarde, el doctor Jiménez Guinea disertará en este Dispensario sobre el tema "Profilaxis e higiene de las enfermedades infecciosas".

El día 24, a la misma hora, el doctor Herrera hablará sobre "Evolución de las enfermedades infecciosas agudas, difteria, tos ferina, etc.".

Delegación Provincial de Abastecimientos

QUEDA PROHIBIDO EL ARRANCAMIENTO DE HABAS VERDES

A partir de la publicación de la presente nota queda terminantemente prohibido arrancar de las matas las habas verdes que corrientemente son consumidas como verdura.

El incumplimiento de la presente disposición será severamente castigado.

Actuación de la Inspección de Trabajo en el mes de mayo

La labor desarrollada por la Inspección de Trabajo durante el pasado mes de mayo destaca por un importante avance manifestado en las diversas modalidades de su actuación, ofreciendo las cifras más elevadas del año en curso.

Inspectores y subinspectores intensificaron su gestión en extensos itinerarios por todas las provincias españolas.

En mayo se han visitado 17.943 centros de trabajo con 186.448 obreros.

Se han levantado 3.942 actas de infracción de leyes de protección laboral y seguros sociales, formulándose propuestas de sanción de 611.272 pesetas.

Ha sido muy destacada su función fiscalizadora en el cumplimiento de los seguros sociales obligatorios, levantándose 6.428 actas de liquidación de cuotas de los regímenes obligatorios de Subsidio de Vejez, Familiar y Seguro de Maternidad. El importe de estas liquidaciones asciende a 1.951.459,09 pesetas.

La gestión inspectora de trabajo ha adquirido extraordinaria vitalidad, que se manifiesta en su actuación constante y eficaz, sus estudios sobre las condiciones del trabajo, informes sobre accidentes del trabajo, lucha por el mantenimiento de las condiciones de seguridad e higiene, propaganda intensa para la constitución de Comités de Seguridad, mereciendo especial mención, digna de ejemplo, el Museo de Seguridad del Trabajo, de Bilbao, instalado en los locales de la Delegación Regional de Trabajo, obra viva que será inaugurada esta semana por el ilustrísimo señor director general de Trabajo.

Sanciones impuestas por el jefe superior de Policía

Por la Jefatura Superior de Policía de Madrid ha sido impuesta una multa de 500 pesetas a Tomasa Alvarez Torres, con domicilio en Artistas, número 4, tercero, por ejercer clandestinamente la industria de hospederías.

Han sido sancionados los siguientes individuos por haber promovido incidentes con motivo de la cuestación de Auxilio Social:

100 pesetas, a Brígido Aparicio Escrich; 100, a Manuel Colmenero García; 100, a María Luisa Martínez Crespo; 100, a María del Carmen Marín García; 50, a José Rodríguez Jalón; 50, a Santiago Rodríguez Sáez; 25, a Elena González Vázquez; 25, a Ramón Redruello Mallo; 25, a Juan Redruello Mallo; 25, a Godofredo Marugán Sanz, y 25, a Saturnino Sierra García.

"Kermesse" de San Antonio

Mañana, jueves, día 19, por la noche, ELECCION DE LA MAJA. No falte a este gran acontecimiento.

EMBAJADA DE ALEMANIA

SECCION CONSULAR

EDICTO

Se pone en conocimiento público que don Artur Walter Rieger, de nacionalidad alemana, con domicilio en Madrid, de veintinueve años de edad, y Ottilie Frieda Petra Orsikowsky, de nacionalidad alemana, con domicilio en Madrid, de veintinueve años de edad, tienen la intención de contraer matrimonio ante el infrascrito funcionario.

Madrid, a 16 de junio de 1941.—Bobrik, secretario de Legación.

Tareas del II Consejo Nacional Sindical

(Viene de la 1.ª página.)

Nacional, y con asistencia del camarada Bernal, consejero nacional e inspector nacional de Sindicatos, reanudó sus sesiones el Consejo Sindical.

Dió en primer término su anunciada conferencia sobre el tema "Del corporativismo rural a la sindicación agraria" el camarada Rafael Fonst de Mora.

Hizo un estudio, en primer término, del Consejo de la Mesta, como precedente de una organización corporativa de la producción agrícola y ganadera, aconsejando a los consejeros estudien su reglamentación y funciones por ser de sumo interés y despertar muchas sugerencias. Pasa a continuación a explicar el desarrollo de la cooperación en el campo arrocero, en cuya organización intervino él intensamente. Se refiere a los intentos del Estado por la Dictadura con la creación del Consorcio Arrocero, que fué suprimido a la caída de ésta, para ser restaurado más tarde por la Federación Sindical de Agricultores Arroceros, entidad creada en 1933. Termina exponiendo las funciones a realizar por el Sindicato Nacional del Arroz, constituído de hecho, si no de derecho todavía.

Estudio de la ponencia sobre "Repoblación forestal"

Seguidamente se pasa al estudio de la ponencia sobre "Repoblación forestal". Intervienen en ella los camaradas Trucha, delegado provincial de Cáceres, delegado de Huesca, delegado de Tarragona y delegado de Vizcaya.

El delegado de Teruel se muestra partidario de que se indique al Estado la conveniencia de la emisión de deudas forestales.

El delegado de Huesca pide se explique lo que se entiende por Servicio de Trabajo Nacional. El camarada Robles explica que estriba en el deber que todo español tiene de trabajar para el país durante cierto número de días o meses.

A continuación se pasa a la aclaración de extremos sobre puntos tratados en sesiones anteriores.

El camarada delegado de Granada hace una referencia al problema de abastecimiento de los trabajadores del campo.

El camarada Murciano se muestra partidario del establecimiento de una Magistratura de la Tierra, que ya era aspiración de los escritores del siglo XVII.

El Delegado Nacional declara en contestación al delegado de Cádiz que será una de las aspiraciones del Consejo propugnar la conclusión de un Cuerpo legal titulado Código del Campo.

El camarada Manuel Herrera disertó sobre "La actual campaña naranjera"

A las doce y media dió su anunciada conferencia el camarada Manuel Herrera Egaña sobre el tema "La actual campaña naranjera".

Expone las funciones a realizar por el Sindicato en cada uno de sus ciclos de producción, distribución y transformación. A este respecto, hace referencia a la cCooperativa de Distribución de California y al respeto que a los comerciantes alemanes ha tenido el III Reich. Seguidamente referencia a la Cooperativa de mente pasa a explicar cuáles son las líneas generales de la nueva campaña naranjera, teniendo en cuenta el resultado obtenido este año por el control que en la exportación, especialmente por lo que respecta a los transportes, ha realizado el Sindicato de la Naranja.

El Delegado Nacional ha realzado en unas breves palabras la labor realizada este año por el camarada Herrera Egaña desde la Secretaría del Sindicato Nacional de la Naranja, y le ha estimulado para que el año que viene, desde la Jefatura de dicho Sindicato, continúe su labor falangista en bien de España y de la economía nacional.

El camarada Rodríguez Gimeno hablará esta tarde sobre "Los Sindicatos de la Falange en la colonización de España"

Esta tarde, a las siete y media, disertará en el II Consejo Nacional Sindical el camarada Antonio Rodríguez Gimeno sobre el tema "Los Sindicatos de la Falange en la colonización de España".

VEINTE MILLONES COMO CUOTA DEL CAPITAL SOCIAL PARA LA INDUSTRIA DE AVIONES DE COMBATE

Otras disposiciones del "Boletín Oficial del Estado"

El "Boletín Oficial del Estado" publica las siguientes disposiciones:

Aire.—Orden por la que se convoca a concurso para adjudicar la cuota de capital social reservada por el artículo segundo (ley de 5 de mayo de 1941 sobre construcción de la industria de aviones de combate) a la aportación privada, cuya cuantía se cifra en 20 millones de pesetas.

Agricultura.—Orden fijando el precio de la lana en sucio para la campaña 1941-42 y regulando su distribución.

Trabajo. — Orden dictando normas para aplicación de la ley de 23 de septiembre de 1939, relativa al Régimen de Subsidios familiares.

Hacienda.—Orden disponiendo que las declaraciones de ingresos del recargo municipal sobre el impuesto que grava el consumo de gas y electricidad para alumbrado en los municipios que lo tengan establecido, se verificará al propio tiempo que la cuota del Tesoro, salvo el caso en que los Ayuntamientos acordaran la exacción del recargo municipal independientemente de la del impuesto, los cuales podrán recaudarlo en esta forma.

Idem regulando la aplicación de la ley de 30 de mayo de 1941 relativa a la Contribución sobre la renta. (Cifra.)

Disposiciones del "Boletín del Movimiento"

José María Aybar Pérez, delegado de Información e Investigación y Alfonso Pérez de Viñeta y Alfonso de la Fuente, secretarios del Frente de Juventudes y de Sanidad

El "Boletín del Movimiento", aparte de las que contienen los nombramientos para los altos puestos de la Falange que recientemente se hicieron públicas, inserta las siguientes disposiciones:

Jefatura Nacional del Movimiento. — Decreto estableciendo la Delegación Nacional de Sanidad.

Ministerio de Industria y Comercio.—Orden por la que se disuelve la Comisión Reguladora de Aceites y Grasas no minerales y sus derivados, y se traspasan sus funciones al Sindicato Nacional de Industrias Químicas.

Presidencia de la Junta Política.—Nombramientos de delegado nacional de Información e Investigación a favor del camarada José María Aybar Pérez; de secretario nacional del Frente de Juventudes, a favor del camarada Alfonso Pérez de Viñeta, y de secretario nacional de Sanidad, a favor del camarada Alfonso de la Fuente Chaos.

Secretaría general.—Nombramiento de jefe de la Secretaría Política, a favor del camarada Jesús Rivero Meneses.

Secretaría Política (Sección de Protocolo).—Orden autorizando el uso del uniforme de verano.

EL PRECIO de la patata

En el Ministerio de Agricultura se ha facilitado la siguiente información:

Los precios que han de regir para la patata temprana en el territorio nacional son los siguientes:

Provincias exportadoras.—Precio sobre huerto, 0,70 pesetas kilo; sobre vagón, 0,80, y al consumidor, 0,95.

Provincias deficitarias.—Precio en huerto al productor, 0,80 pesetas kilo; sobre vagón, 0,90, y al consumidor, 1,00.

SECCION FEMENINA

Inauguración de cursillos de auxiliares de Religión

Nuestra delegada nacional ha inaugurado un cursillo para auxiliares de Religión. El padre Félix García empezó con unas definiciones de Religión y Moral, resaltando la importancia del cursillo y la magnífica labor de apostolado que significa.

Pilar ha resumido su finalidad: ayudar a los asesores de Religión a la formación religiosa de las mujeres que directa o indirectamente tengan contacto con la Sección Femenina.

Las camaradas que sigan el cursillo recibirán, alternando con las secciones de Religión y Moral, lecciones de Nacional-sindicalismo, para llevar también a todas las mujeres el modo de ser de la Falange.

Procesión eucarística en Getafe

El domingo próximo, en Getafe, las Marías de los Sagrarios celebrarán una solemne procesión eucarística en reparación y desagravio.

A las tres y media saldrá un tren, que regresará a las ocho. Los billetes pueden adquirirse en la Casa de las Marías.

Banco de España

Habiéndose extraviado el resguardo de depósito número A. 136.582, de pesetas nominales 34.000, en Obligaciones Villa de Madrid E. 1927 Subsuelo, expedido por este Establecimiento en 6 de junio de 1928, a favor de don Ramón Contreras Rada, se anuncia al público por primera vez, para que el que se crea con derecho a reclamar lo verifique dentro del plazo de un mes a contar desde la fecha de la publicación del presente anuncio, que se inserta en el periódico oficial "Boletín Oficial del Estado" y dos diarios de esta capital, según determinan los artículos 4.º y 41 del reglamento vigente de este Banco, advirtiendo que transcurrido dicho plazo sin reclamación de tercero se expedirá el correspondiente duplicado de dicho resguardo, anulando el primitivo y quedando el Banco exento de toda responsabilidad.

Madrid, 3 de junio de 1941.—El Secretario general, Santiago Regueiro.

HOSPITAL MILITAR DE URGENCIA

ANUNCIO

Debiendo adquirir este Hospital Militar víveres y artículos de inmediato consumo, se pueden ver las condiciones en la tablilla de anuncios.

Madrid, 16 de junio de 1941.

NUEVE MILLONES ENTRE SEISCIENTAS MIL FAMILIAS REPARTE ACTUALMENTE EL INSTITUTO DE PREVISION EN BARCELONA

BARCELONA, 18.—Nueve millones de pesetas entre seiscientas mil familias barcelonesas reparte actualmente la Delegación Provincial del Instituto Nacional de Previsión en cumplimiento de la ley de 22 de febrero del corriente año sobre aplicación de los beneficios que con carácter retroactivo concedió a los productores afiliados al Régimen de Subsidios Familiares. En las oficinas de la citada Delegación se trabaja febrilmente, y hasta este momento se llevan hechos efectivos más de tres millones de pesetas.

Paralelamente a esta labor extraordinaria se lleva a cabo la que pudiera llamarse normal, y que consiste en el abono mensual, por la Caja Nacional de Subsidios Familiares, de unos dos millones y medio a que asciende el importe de las cuotas que se satisfacen a los siete mil subsidiarios existentes hoy en Barcelona.

Ochenta y dos solicitantes obtendrán este mes el préstamo a la nupcialidad. De los solicitantes, ochenta y cinco son varones, y veintisiete, hembras. La cuantía de los premios se eleva a 272.500 pesetas. El pasado día 4 efectuóse la entrega del primer préstamo y ya se han entregado otros varios.

Igualmente se llevan a cabo los pagos de los subsidios de viudedad y de orfandad, efectuándose actualmente los trabajos preliminares para el I Concurso de Natalidad, próximo a ser fallado.

El subsidio a la vejez se entrega actualmente, cada mes, a 12.121 ancianos mayores de sesenta y cinco años, entre los que se reparten 1.090.890 pesetas.

DEPORTES

La III Vuelta Ciclista a España

Delio Rodríguez ha ganado también la etapa de hoy, Almería-Murcia

MURCIA, 18 (3 tarde).—(De nuestro enviado especial N. Pina.)—La etapa de hoy ha sido cubierta con mucho calor y fué muy movida, sobre todo en la segunda parte.

Han salido de Almería 24 corredores. Poco después, el suizo Saladin se retira por sufrir fuertes dolores de estómago.

Como detalle interesante puede consignarse una escapada a cargo de Carrión, Escuriet y Montes, que logran sacar al resto del pelotón un minuto de ventaja; pero en las interminables rectas murcianas fueron "cazados" por sus seguidores.

A veinte kilómetros de la meta pincha Escuriet, y el resto de corredores sigue a toda marcha hacia Murcia, donde se presentan diez corredores, pues Berrendero, a las puertas mismas de la ciudad, pincha, perdiendo contacto con los primeros.

Llegaron en pelotón (en primer término, Delio Rodríguez, que ha vencido al sprint) éste, Ezquerra, Carretero, Jimeno, Jabardo, Antonio Montes, Trueba, Cabo, Botach y Leturiaga, todos en siete horas, treinta y ocho minutos y cincuenta y nueve segundos. Berrendero quedó en once lugar, con siete horas, cuarenta minutos, veintisiete segundos. Después han entrado Montes, Campamá, Sancho, Izquierdo, Abadía, Escuriet y Cabestreros, en siete horas, cuarenta y tres minutos, dos segundos.

En la clasificación general, después de la etapa de hoy, sigue ocupando el puesto de favorito Trueba, con cuarenta y nueve horas, cuarenta y tres minutos, diecinueve segundos, con una ventaja de cinco segundos sobre Ezquerra. En tercera posición va Jabardo, con veinticinco segundos de diferencia, y después van Berrendero, Cano, Antonio Montes, Escuriet, Abadía, Delio Rodríguez, Jimeno, Carretero, Izquierdo y Sancho.

Desde la entrada en la provincia de Murcia, en todos los pueblos del recorrido se advirtió un gran entusiasmo por los corredores regionales Cano y Carrión.

ALHAJAS

Objetos oro, plata. Pago altos precios. "La Cubana". Preciados, 52.

"ECONOMIAS"

¡Camaradas! Os interesa leer esta Sección. Realizando vuestras compras en los establecimientos en ella indicados, y con la simple presentación del carnet de F. E. T. y de las J. O. N. S. o de la C. N. S., obtendréis una bonificación en los precios del CINCO POR CIENTO.

Consulta nuestra Sección "ECONOMIAS" y ahorrarás tiempo y dinero.

CALZADOS

La Moda Práctica.—Toledo, 38. Madrid.—Calzados en general.

DEPORTES Y GIMNASIA

Casa Díez.—Deportes y Gimnasia.—Barceló, 9. Madrid.

MUEBLES

Toda clase de muebles.—Ruiz.—Luna, 24, portada naranja.

OPTICA

Villasante.—Optico.—Príncipe, 10, Madrid.

PAÑERIAS

Nuevas Pañerías, S. A. 33, Montera, 33. Madrid. Pañería fina para caballero

SOMBREROS

Casa Yustas.—Sombreros, gorras y boinas.—Plaza Mayor, 30.

Consultas y detalles, al teléfono de PUEBLO, núm. 62600.

CARTELERA DE ESPECTACULOS

GACETILLAS

LA OBRA MAS ALEGRE PARA LOS NIÑOS

"El gordo y el flaco contra la bruja Parrala". Estreno, mañana, jueves, en el Español.

APRESURESE A ENCARGAR sus localidades al 36993, teatro Maravillas, para ver "Gloria Linares".

COMICO

Davó-Alfayate. Jueves noche, reestreno "Con las manos en la masa", de Davó-Alfayate, interpretada por sus autores.

"EL GORDO Y EL FLACO CONTRA LA BRUJA PARRALA"

Estreno de esta divertidísima aventura en la función infantil de mañana, jueves, en el Español.

EL BENEFICIO DE CELIA GAMEZ

tendrá lugar en Eslava el próximo viernes por la noche, dedicado a la Asociación de la Prensa, representándose "Yola", la magna creación de la beneficiada y el más rotundo éxito de la temporada, y un sugestivo e interesante fin de fiesta en el que intervendrán, además de Celia Gámez, la Orquesta Casablanca y otros elementos. Todos los días, tarde y noche, "Yola".

EMOCION, SENTIMIENTO en "Gloria Linares", de Casas Bricio. Teatro Maravillas. Tarde y noche.

"EN PODER DE BARBA AZUL" es una nueva modalidad juvenil en el arte teatral. ¡¡No deje de verla en Rialto!!

FALSTAFF Y LAS ALEGRES CASADAS DE WINDSOR"

Una farsa de extraordinaria fuerza cómica y un espectáculo de belleza inolvidable.

TEATROS

ESPAÑOL.—A las 4: Función infantil. 6,30 y 10,30: Falstaff y las alegres casadas de Windsor.

ALCAZAR.—(Redondo-León.) 6,45 y 10,30: Banco (55 representaciones).

CALDERON.—A las 4: Función infantil. La Dolorosa y La Pandilla (gran éxito, butaca tres pesetas). 6,30: La zapaterita (gran éxito de Mañes y maestro Alonso). 10,15: Beneficio de Conchita Pansés. La zapaterita y fin de fiesta por la beneficiada y Mary-Angeles. Tarde y noche. Butaca, cinco pesetas.

COMEDIA.—6,30 y 10,30: Los ladrones somos gente honrada.

COMICO. — (27239.) Davó-Alfayate 6,30: Un hijo, dos hijos, tres hijos... 10,30: Con las manos en la masa, de Davó-Alfayate (reestreno).

ESLAVA.—(Compañía Celia Gámez.) 6,45 y 10,30: Yola (éxito extraordinario).

ESPAÑOL.—A LAS 4: FUNCION INFANTIL. 6,30 y 10,30: FALSTAFF Y LAS ALEGRES CASADAS DE WINDSOR.

FONTALBA. — (Teléfono 14419.) 6,30 y 10,30: Maravilla, de Quintero, Arozamena y maestro Torrobá, por Embil, García Muñoz, Silva, Sagi-Vela, Ferret y Lledó. (Tarde, Gil y Domingo.) Precios populares.

INFANTA ISABEL.—(Homenaje a Isabelita Garcés.) 6,45: ¡Mosquita en Palacio...! y fin de fiesta Amalia de Isaura, Isabelita Garcés. 10,45: El conflicto de Mercedes (tomando parte Rafael Rivelles, Joaquina Almarchen) y fin de fiesta Amalia de Isaura, Isabelita Garcés.

MARAVILLAS. — (36993.) Milagros Leal-Soler-Mari. 7 y 10,45: Gloria Linares (tercera semana).

RIALTO.—(Martí-Pierrá.). 6,30 y 10,30: En poder de Barba Azul (extraordinario éxito).

TEATRO CIRCO PRICE. — (Refrigerado. Teléfono 16319.) Circuitos Carcellé. Cuatro últimos días Tropical Express. Nuevos cuadros con Trudi Bora. Butaca, tres pesetas; general, 1,50.

TEATRO INFANTIL MARAVILLAS. — Mañana, gran festival en el cine Bilbao, a las tres y media de la tarde.

ZARZUELA.—(Gran compañía de comedias cómicas.) 6,30 y 10,30: ¡Qué solo me dejas!, de A. Paso (hijo) y E. Sáez. Contaduría sin aumento. Butaca, 2,50; general, 0,40.

ESPAÑOL.—A las 4: Función infantil. 6,30 y 10,30: Falstaff y las alegres casadas de Windsor.

CINEMATOGRAFOS

ACTUALIDADES. — 10: Noticiario Ufa. Dos pares de mellizos (Stan Laurel y Oliver Hardy).

ASTUR.—(47926.) 6 y 10: Ana la del remolcador (Wallace Beery). Bajo el manto de la noche (Edmund Lowe) y Ufa.

BARCELO.—6,30-10,15: Preludio de amor (Grace Moore y Gary Grant). Apta. Precios económicos.

CALLAO. — (Butaca, tres pesetas.) 6,30, 10,15: Dunia.

CAPITOL.—(Dirección Metro-Goldwyn-Mayer.) Continua de 4 a 9 (6,30, club numerado). 10,15, numeradas: ELLA, EL Y ASTA.

CARRETAS.—(Refrigerado.) Desde 10: La victoria del Oeste (español). Apta. Ultimo pase película, 11 noche.

COLON.—(ROYALTY.) 5: UN PATRIOTA (EN ESPAÑOL). HEROE DE LA PISTA (RUHMANN; HIAF).

FIGARO.—6 (continua; programa doble): El vagón de la muerte (Charles Ruggles-Mary Carlisle). Héroe público número 1 (Chester Morris-Lionel Barrymore).

GONG.—2-12: Ufa-Fox. Receta de amor (apta menores).

IDEAL.—Continua desde las 4: Noticiario. Jack es el hombre (Jack Huber). Centinela de bronce (Fosco Grachetti; español; apta).

IMPERIAL.—3 tarde (segunda semana): La tía de las muchachas (última proyección, 10,40).

METROPOLITANO.—De 5 a 9 y 10,15: Jai Alai (en español).

MONUMENTAL CINEMA.—Continua 5 tarde (programa doble): Un marido modelo y Café Metropol (Loretta Young, Power, Menjou).

MUÑOZ SECA.—4: A CASARSE TOCAN (RUHMANN). EL DERECHO AL AMOR (EN ESPAÑOL; HIAF).

PALACIO DE LA MUSICA.—6,30 y 10,15: Bajo la Cruz del Sur.

PALACIO DE LA PRENSA.—6,45 y 10,45: Las vacaciones del juez Harvey (Mickey Rooney; apta menores).

PALACIO DEL CINE.—(14117.) 6,45 y 10,30: Truxa (por la Jana). Fin de fiesta: Los Bocheros (butaca, desde dos pesetas).

PANORAMA.—Desde 10: De una misma sangre.

PAVON.—Desde 4: La victoria del Oeste y otras (español; apta).

SAN CARLOS.—6,30, 10,15: Así es la vida (supercomedia argentina de emocionante realismo, con Muiño, Alippi y Sabina Olmos).

SAN MIGUEL.—(1,50 butaca.) 6,30, 10,15: Eran tres hermanas (apta menores).

TIVOLI.—6,30, 10,15: Así es la vida (supercomedia argentina de emocionante realismo, con Muiño, Alippi y Sabina Olmos).

FRONTONES

CHIKI-JAI. — 11,30 mañana, 3 tarde y 9,30 noche: Partidos y quinielas.

RECOLETOS.—10,30. Pala: Rubio-Aguirre contra Quintana IV-Perea. Antes punta.

FALSTAFF Y LAS ALEGRES CASADAS DE WINDSOR

Una divertidísima farsa cómica en el

Español

Información nacional

SE CELEBRA EN BILBAO EL IV ANIVERSARIO DE SU LIBERACION

Entrega de banderas a los cruceros "Canarias" y "Almirante Cervera"

EXTRAORDINARIA ANIMACION EN LAS CALLES DE LA CIUDAD

BILBAO, 18.—Se han iniciado los actos conmemorativos del cuarto aniversario de la liberación de Bilbao.

La villa aparece totalmente engalanada con banderas y colgaduras.

En el Ayuntamiento, con asistencia del almirante Basterreche, que ostentaba la representación del ministro de Marina; capitán general de la sexta región, general López Pinto; comandantes de los cruceros "Canarias" y "Almirante Cervera" y minador "Vulcano" y de todas las demás autoridades y jerarquías, se ha celebrado el acto de entrega de la bandera de combate que el pueblo de Bilbao regala a las fuerzas de desembarco de la Escuadra.

Actuó de madrina la hija del alcalde de la ciudad.

El presidente del Municipio pronunció unas palabras de ofrecimiento de la bandera, y el almirante Basterreche contestó con otras de agradecimiento.

Después, en el palacio de la Diputación y concurriendo las mismas personalidades, se verificó la ofrenda de la bandera de combate que dicha corporación regala, en nombre de la provincia, al minador "Vulcano".

La entrega oficial a bordo del citado buque se celebrará, probablemente, pasado mañana.

En el acto de hoy hablaron el presidente de la Diputación, el comandante del minador y, finalmente, el almirante Basterreche, quien dió las gracias en nombre del ministro de Marina.

También se ha hecho entrega al comandante del "Vulcano" de una artística placa, con sentida inscripción, dedicándole el homenaje de la provincia.

Por la tarde, en la Basílica de la Patrona de Vizcaya, se ha celebrado un solemne Tedéum en acción de gracias. (Mencheta.)

El ministro de Trabajo visita el puerto y las industrias de San Esteban de Pravia

OVIEDO, 18.—El ministro de Trabajo, camarada Girón, estuvo esta mañana en San Esteban de Pravia. Visitó el puerto y las industrias allí establecidas. También recorrió los Hogares Infantiles, de los cuales hizo elogios. Luego se trasladó al pueblo de Cudillero. En todas estas visitas le acompañaron el jefe provincial del Movimiento y otras jerarquías.

Después de almorzar en Oviedo salió con dirección a León, con el fin de visitar las minas de Santa Lucía y continuar el viaje a Madrid. (Cifra.)

SIDRA NATURAL

CASA MINGO.—Echegaray, 27

Enseñanzas y oposiciones

Carteros urbanos (primer ejercicio).—Aprobaron ayer el examen oral los siguientes opositores:

Primer Tribunal: 6.984, 6.985, 7.205, 7.214, 7.227, 7.230, 7.235, 7.240, 7.256, 7.272, 7.290, 7.296, 6.004, 6.310, 6.933 y 7.501.

Segundo Tribunal: 6.751, 6.754, 6.758, 6.761, 6.769, 6.774, 6.779, 6.786, 6.788, 7.009, 7.013, 7.024, 7.026, 7.041 y 7.050.

Tercer Tribunal: 6.574, 6.810, 6.829, 6.832, 6.838, 6.844, 7.178 y 9.571.

Carteros urbanos (segundo ejercicio).—Aprobaron ayer el examen oral los opositores siguientes:

Primer Tribunal: 4.397, 4.557, 4.587, 4.605, 4.607, 4.615, 4.625, 4.629, 4.637, 4.645, 4.659, 4.713, 4.859 y 4.869.

Segundo Tribunal: 4.373, 4.520, 4.532, 4.556, 4.578, 4.580, 4.616, 4.624, 4.630, 4.784, 4.816, 4.822 y 9.578.

(Servicio facilitado por GUIA, Centro Nacional de Orientación y Trámite del S. E. U.)

SINDICALISMO NACIONAL

La Unión Industrial Metalúrgica de Barcelona, incorporada a la C. N. S.

BARCELONA, 17.—La Unión Industrial Metalúrgica ha efectuado su incorporación oficial a la C. N. S. en un acto al que asistieron el gobernador civil y jefe provincial del Movimiento y otras jerarquías. Se pronunciaron varios discursos. (Cifra.)

Exposición Nacional de Arte

CONFERENCIA DE DON JOSE FRANCES

En la Exposición Nacional de Arte, organizada por la Obra Sindical Educación y Descanso, pronunció ayer una conferencia sobre "El fruto y la flor" el secretario perpetuo de la Academia de San Fernando, don José Francés.

Hizo el conferenciante unos comentarios sobre el idealismo y el realismo en el arte y las corrientes populares e intelectuales en la historia del mismo, glosando el arte de los no profesionales, y exaltó la pureza y pristinidad de ese arte fervoroso y espontáneo.

Obra Sindical Educación y Descanso

El próximo domingo, día 22 de junio, este Departamento provincial organizará una excursión a Cercedilla, iniciando las excursiones a la Sierra. La salida se efectuará a las 8.15 de la estación del Norte.

Para información e inscripción, en nuestras oficinas, sitas en la avenida de José Antonio, 69, planta baja; teléfono 24058.

EXPOSICION DE ARTE EN CASTELLON

En los salones del Centro Antiguo Cultural de Castellón se ha inaugurado una Exposición de Arte, organizada por la Obra Sindical Educación y Descanso, en la que han sido presentadas más de doscientas obras.

Acudieron a la inauguración autoridades civiles y militares y jerarquías del Partido y de la Central Nacional Sindicalista.

Pronunció unas palabras el delegado provincial de Educación y Descanso, camarada Avila, en las que puso de manifiesto el afán de la C. N. S. por fomentar esta clase de actividades artísticas, que permite a los obreros emplear bien las horas libres. El gobernador civil declaró oficialmente inaugurada la Exposición.

Sindicato Local de Espectáculos Públicos

SECCION DE MUSICA

Con el fin de legalizar su situación en la Oficina Local de Colocación, Leganitos, número 30, por el presente se hace un llamamiento a todos los afiliados para que se presenten en dicha oficina cualquier día laborable y horas de diez a una de la mañana o de cinco a ocho de la tarde.

PRECIOS DE LANAS

Por el Ministerio de Agricultura, y de acuerdo con el de Industria y Comercio, se han fijado los precios que han de regir para las lanas en sucio a contar con la fecha de su publicación. Se parte del precio base de 5,50 el kilo para el tipo de carda de Córdoba, con rendimiento del 34 por 100 aumentado con arreglo a un coeficiente por unidad de rendimiento.

Se ha tenido en cuenta en la fijación de precios el coste de producción y la mortalidad de la cría por efecto de la dura invernada.

En la orden ministerial se afirma el derecho de los ganaderos a enviar las lanas a lavadero por su propia cuenta, y a más de concederse una prima a las lanas de cabañas calificadas, se estimula a pedir clasificación para lanas de características definidas y de uniformidad permanente, a las que en años sucesivos se podrán hacer determinadas concesiones. Se aspira a evitar las dificultades que a la industria plantean los cruzamientos arbitrarios con la resultante de productos indefinidos y degenerados, así como a tener el mapa de producción lanera por tipos estandardizados y su aplicación industrial.

Se hace constar que la modificación de precios de lanas no repercutirá en alza en los de tejidos, estudiándose por el Sindicato Textil la fórmula para que los de uso de clases modestas resulten beneficiados.

MUNDO ECONOMICO

CRONICA DE BOLSA

La segunda sesión de la semana se presenta menos movida que la primera. Los cambios son estables para la mayoría de los valores, aunque en general el papel está más ofrecido que el martes. El volumen de operaciones no es despreciable, y dentro de la tónica en que se ha desenvuelto la sesión es bastante aceptable.

Hay bastante animación en el sector bancario, en el que descuella España por la poca aceptación de su papel. Banestos e Hipotecario mantienen y centran el interés que tiempo atrás lograron despertar; se hacen, respectivamente, a 492 y 255. España, 450, y Central, 115 pesetas.

Aunque no ha decrecido el interés nacido ha poco por Ferrocarriles, M. Z. A. pierde puntos, con 177 papel contra 179 dinero, y 183 operación el día último. Con Portes ocurre lo propio y se hace a 230 pesetas, con dos puntos de diferencia sobre el martes.

En el sector minero, Rif guarda la primacía y repite los cambios de ayer: 298 y 299 ex cupón. Para Felgueras hay papel a 240, y Guindos pierde dos puntos, con 362 operación.

Petrolitos siguen en descenso. Ordinarias obtienen 157 papel y 159 dinero y fundador a 208 pesetas. ambas clases de títulos con ligera baja sobre el martes.

Naval mantiene su cambio 83 por 100, y a Hornos le ocurre lo mismo con 238 duros.

Poca animación en Telefónicas, que se cotizan en baja: 148,5 operación en preferentes y 235 dinero, por 240 papel las ordinarias.

El sector eléctrico mantiene sus cambios, y así Hidroeléctrica Española, Unión Eléctrica, Mengemor y Alberches, los repiten, y Sevillana mejora dos puntos, con 229 sobre las 227 de ayer.

Sigue el forcejeo del dinero en Fondos Públicos, que repiten cambios. Cédulas de todas clases, bien, así como valores municipales.

Sueldos y tarifas de ferrocarriles

Parece ser, según noticias que circulan con insistencia, que los obreros y empleados de ferrocarriles van a obtener una subida de sueldos.

También se indica que este aumento traería como inmediata consecuencia un reajuste de las tarifas, viejo problema en ferrocarriles, latente hace muchos años sin solución inmediata.

LA S. A. M