NUEVA RIOJA

Precio 1'50

Dpto. Legal, LO.2.-

Viernes, 8 de Febrero de 1963 — Año XXVI -Núm. 7.647 — Martínez-Zaporta, 9.-Apartado 28.-Logroño

RETENES "SI-KR" y "EVER"

Auto Baeta S.A.

Calvo Sotelo, 4

Telef. 4774

Couve de Murville intenta desvanecer los "rumores fantásticos" sobre las negociaciones de Bruselas

«Llegará el momento en que Inglaterra pueda entrar en la Comunidad Europea»

También aclaró: «Los actuales contactos franco-españoles no suponen nada extraordinario»

PARIS, 7.—Llegará el momento en que la Gran Bretaña pueda entrar en la Comunidad Europea. Mientras tanto, el Mercado Común sigue adelante, manifestó hoy el ministro francés de Negocios Extranjeros, Couve de Murville, al informar a la Comisión de Asuntos Exteriores de la Asamblea Nacional sobre la ruptura de las negociaciones de Bruselas.

Couve de Murville declaró que deseaba desvanecer los rumores fantásticos difundidos recientemente.

Se había dicho —explicó— que todo se encontraba en una situacion de franca solución, "pero la verdad es que muchos problemas estaban todavía en suspenso.

Afirmó que lo esencial era saber si Inglaterra estaba dispuesta a seguir el rumbo político que se esperaba, teniendo en cuenta que no estaría dispuesta a romper con Estados Unidos ni con la Mancomunidad, "aunque verdaderamente Inglaterra se ha mostrado ahora más europea de lo que ella ha sido. Establecer una personalidad europea no significa cambiar de campo. No se trata de crear una Europa cerrada, porque las tarifas aduaneras externas del Mercado Común no serán proteccionistas. Francia está de acuerdo con sus copartícipes sobre todos estos puntos, pero hay un desacuerdo en cuanto a los métodos preferidos por algunas naciones co-partícipes de Francia para edificar una Europa supranacional en vez de acometer la tarea de construir una Europa federal. El tratado de cooperación franco-germano está abierto a todos".

RELACIONES CON ESPAÑA

Couve de Murville declaró en cuanto concernía a las relaciones franco-españolas, que el Gobierno francés mantenía relaciones normales con España desde hacía muchos años y que las visitas del ministro del Interior y del comandante en jefe del Estado Mayor a Madrid no debieran ser consideradas como extraordinarias, dadas las excelentes relaciones existentes entre Francia y España.

DEBATE EN LA BUNDESTAG

BONN, 7.—Gerhard Schroeder, ministro de Asuntos Exteriores de la República Federal Alemana, ha manifestado que no le gustaría excluir la posibilidad de que Gran Bretaña se una al Mercado Común en calidad de miembro asociado, dado que ésta puede ser una solución de circunstancias cuyo fin último sea el de su estatuto de miembro de pleno derecho.

Schroeder hablaba durante el debate celebrado en la Bundestag sobre una declaración hecha ayer por el canciller Adenauer, quien hizo constar que la política de Alemania Occidental, antes, durante y después de la reunión del presidente De Gaulle con el canciller el pasado mes, había sido de com-

(Pasa a la última página)

La esposa de S. E. el Jefe del Estado, Camarera Mayor honoraria de una cofradía malagueña

MADRID, 7.—Una placa de plata con el nombramiento de Camarera Mayor honoraria de la Virgen de los Dolores, de la Cofdadía malagueña de la Expiración, ha sido entregada a la esposa del Jefe del Estado, doña Carmen Polo d Feranco, en un acto celebrado a primera hora de la tarde de hoy en el Palacio de El Pardo.

LA PRINCESA ENAMORADA

La princesa Isabel de Francia, de 31 años de edad, hija de los condes de París, está dispuesta a contraer matrimonio con un rico libanés que cuenta 45 años de edad, Raymond Edde, y que es probable que sea el futuro presidente del Líbano.

Los condes de París, naturalmente, se han negado rotundamente a esta disparatada boda, pero tanto Isabel como su prometido están dispuestos a casarse. La pareja se conoció hace varios meses en una fiesta ofrecida por una amiga íntima de Isabel que reside en Beirut.—(Foto "Torremocha").

EL MODISTA Y LA ACTRIZ

PARIS.—El modista Yves Saint-Laurent ha presentado su colección de primavera-verano. Al término del pase de la colección recibió la felicitación de los asistentes. En la foto aparece con la actriz Madeleine Renaud.—(Foto "Europa Press").

La URSS califica el pacto franco-germano de «tratado de guerra»

Es una «especie de ariete destinado a asestar un golpe a la paz europea»

ESTOCOLMO, 7.—La Unión Soviética ha comunicado a Francia y Alemania que el reciente tratado franco-germano es "un tratado de guerra y que los países comunistas tendrán, por tanto, que adoptar medidas para elevar su potencial defensivo total", según anuncia la Agencia "Tass" desde Moscú.

Las notas enviadas a París y Bonn califican al tratado como de constituir "una especie de ariete destinado a asestar un golpe al edificio de la paz europea, el cual carece de fundamento sólido".

Se añade que, puesto que los dirigentes franceses y alemanes desean que Europa viva como en dos campamentos militares, "con proyectiles apuntándose mutuamente, Rusia y sus aliados deben sacar las apropiadas conclusiones y mejorar sus defensas".

Asimismo, las notas señalan que el tratado establece una íntima alianza político-militar entre Francia y Alemania "y sirve al propósito de agravar la tensión internacional y socavar la paz y seguridad de los pueblos, especialmente en Europa". —Efe.

El señor López Bravo continuó sus visitas a centros industriales de Inglaterra

Gilpatrick sostuvo una rueda de Prensa sobre España, en Tokio

LONDRES, 7. — El ministro de Industria de España, don Gregorio López Bravo, ha regresado esta tarde a Londres procedente de Colchester, donde ha visitado un centro de producción cinematográfica y ha asistido a una recepción que el Gobierno británico organizó en su honor. La recepción ha sido ofrecida al señor López Bravo en la residencia del Foreing Office, de Lancaster House. El anfitrión inglés fue el ministro de Estado en el Board of Trade, Alan Green.

Entre las destacadas personalidades de la vida británica que asistieron a la recepción se encontraban altos funcionarios de la Administración del Reino Unido, distinguidos industriales, hombres de negocios, banqueros y figuras prominentes de la sociedad londinense, algunas de ellas íntimamente relacionadas con España.

El señor López Bravo ha pasado la mayor parte de la jornada en Colchester visitando diversas instalaciones industriales, aparte de las ya señaladas.—Efe.

GILPATRICK HABLA DE ESPAÑA

TOKIO, 7.—El subsecretario norteamericano de Defensa, Rosewell Gilpatrick, ha declarado que espera visitar España en este mes, como estaba previsto, para celebrar conversaciones de defensa.

Preguntado sobre diversos problemas de las bases de utilización conjunta hispano-norteamericanas en España como consecuencia de los recientes acontecimientos en Europa Occidental y si es cierto que se está desarrollando una «nueva» relación militar entre Estados Unidos y España, Gilpatrick contestó:

«Ante todo, no acepto la premisa de que haya una nueva relación militar entre mi país y España». Dijo que, sin embargo, existen algunos problemas y "confío en detenerme en Madrid» para entrevistarme con las autoridades de defensa españolas y tratar de estos asuntos.

«Es tan interesante para España como para Estados Unidos que continúe la estructura base en España», agregó.

A continuación puso de relieve que el propósito de su visita a Madrid es tratar de las dudas que puedan tener las autoridades españolas con respecto a las bases. Indicó también que «no está enterado de que haya dudas» que puedan impedir la continuación de las bases norteamericanas en España.—Efe.

Momento político internacional

Nuevos temores sobre Cuba

Por fin, empiezan a salir a la superficie de la actualidad mundial las cuestiones —polémicas o no— del resto del Globo. Las lamentaciones, desenfados y conjeturas en torno a la situacion creada en el Occidente por la ruptura de las conversaciones del Mercado Común parecen ir entrando en la zona de la comprension y del sosiego, aunque los Gobiernos interesados continúan concretando sus posturas dentro del nuevo panorama

Ha sido el propio presidente norteamericano quien ha hecho revivir uno de los temas aletargados: Cuba. No están muy conformes los políticos estadounidenses sobre la "pacificación" de la isla, que tanta tensión creó en el mundo entero. Parece que los soviéticos siguen armando hasta los dientes —silenciosamente— la estratégica cuna del castrismo revolucionario. Kennedy asegura que ni una sola arma ha entrado en Cuba desde el conflicto de octubre, pero lo que se teme —o, al menos, se pone en duda— es que entonces no se sacaron las que se debían haber sacado. Ya entonces hubo rumores de que los temibles proyectiles nucleares eran enterrados en las montañas en vez de ser embarcados en las naves soviéticas.

El mismo Kennedy debe temer algo de esto; desde luego, está preocupado por los últimos movimientos observados en la isla caribeña, dirigidos por los muchos técnicos y militares soviéticos que aún pululan por ella. Desde aquí no vemos lo que por allá ocurre, pero uno muchas veces se pregunta en qué consistió la "pacificación" del caso cubano. Solamente en el acortamiento de la tension bélica, pues las negociaciones entre norteamericanos, rusos y miembros de la ONU quedaron muy en el aire. Nadie habló, al final, de una solución satisfactoria, como hubiera sido la inspeccion directa sobre el terreno de los arsenales y bases nucleares de Cuba. Los norteamericanos se han tenido que conformar con seguir observando desde las alturas, porque Fidel Castro se salió con la suya en este aspecto.

De aquí la duda del Gobierno de Wáshington. Y de aquí también las agrias palabras de su presidente amenazando con un nuevo "octubre" cubano, si es preciso.

LUMBRERAS

Trescientos mil francos por canción

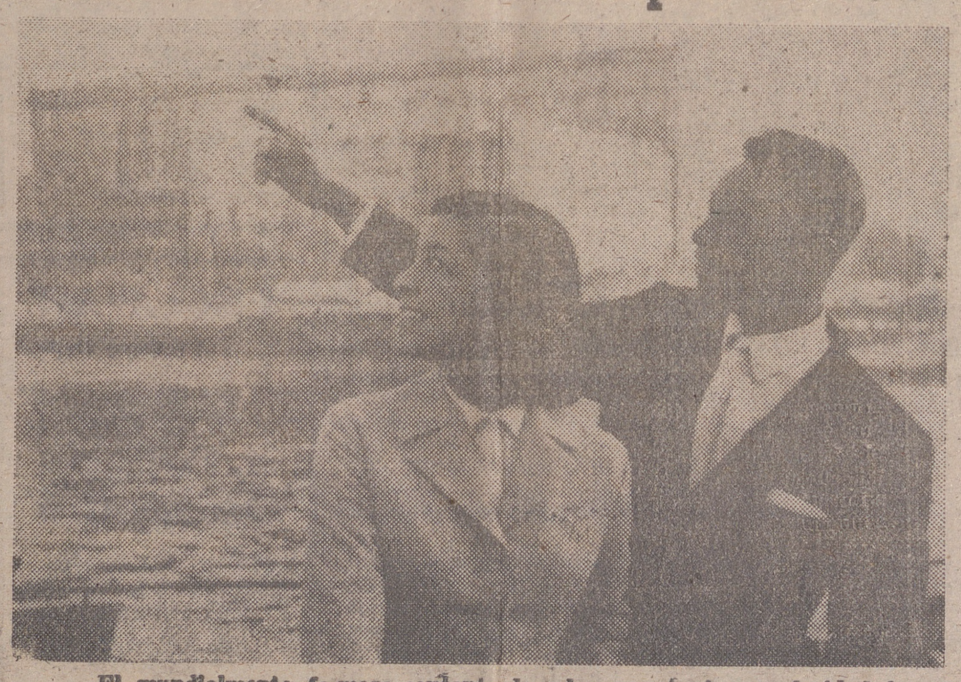

El mundialmente famoso cantante de color que tanta popularidad ha alcanzado con sus canciones en español, Nat King Cole, ha cobrado nada menos que trescientos mil francos por cada canción, en la inauguración del nuevo Hotel Hilton construido en Teherán, a la que asistieron el sha y su bella esposa, Farah Diba. Aquí vemos al cantante acompañado de su esposa.—(Foto "Torremocha").

Presentación de credenciales a S. E. el Jefe del Estado por los embajadores de China y Afganistán

MADRID, 7.—En la mañana de hoy se celebró en el Palacio de Oriente la ceremonia de presentación de cartas credenciales a S. E. el Jefe del Estado por el Excmo. señor Chow-Shu-Kai, embajador extraordinario y plenipotenciario de China.

Tras de hacer entrega de la carta credencial el embajador pasó a conversar con S. E. a una saleta inmediata, en cuya entrevista estuvo presente el ministro de Asuntos Exteriores.

Media hora más tarde hizo la presentación de cartas credenciales a S. E. el nuevo enviado extraordinario y ministro plenipotenciario de Afganistán, Excmo. señor Mohamed Kabir, quien llegó a Palacio acompañado del marqués de Leura y del alto personal de la representación de Afganistán.

SGCB2021

VENTANA A LA CALLE

Han comenzado en toda España —y por tanto en nuestra capital— unas clases de Bachillerato radiofónico que, al menos entre nosotros, constituyen la última novedad en materia docente.

Cuánto se haga en pro de la cultura y beneficio de la juventud estudiosa, ha de parecernos de perlas. Y, francamente, creemos que esas emisiones pueden suponer una positiva ayuda para los estudiantes de Enseñanza Media. Todo consiste en encauzar debidamente la cosa, como estamos seguros de que ha de hacerse. Albricias, pues. Ya tiene la grey estudiantil un nuevo elemento de trabajo a su disposición. Y que parece de los buenos.

Todo progresa y evoluciona. Era natural, por tanto, que el cambio alcanzase a los métodos de enseñanza. Y nos parece muy oportuno que, sin abandonar los clásicos, reforcemos éstos con ese novísimo método radiofónico que ahora se les brinda a los futuros bachilleres.

De momento, la ayuda microfónica alcanza tan sólo a los alumnos de primer año. No es muchazo, pero por algo se empieza. Todo se andará. Sobre todo, si los frutos de este primer ensayo resultan alentadores, como es de desear y de esperar.

Desde los tiempos de nuestro, por desdicha, ya muy lejano Bachillerato, con aquellos libracos tan gordos, preñados de compacta e imponente prosa, a este otro Bachillerato de ahora, que hasta nos lo sirven en bandeja con el desayuno, a través del receptor radiofónico, no cabe duda que se ha avanzado mucho. Hemos hablado hace un momento de nuevos métodos de enseñanza. Puede que no sea para tanto. Acaso los métodos sigan siendo los mismos. Tienen que serlo, porque la enseñanza, la pedagogía, como toda ciencia auténtica y positiva, se asienta, para su suerte y la nuestra, sobre principios inmutables. Pero es evidente que el progreso ha sido notabilísimo en la forma de aplicar esos métodos. Y esa evolución, esa transformación, esa renovación sí que eran necesarias. Aplaudamos, pues, sin reservas la innovación radiofónica. Sea bien venida entre nosotros.

Lo único que ahora nos preocupa es eso de que las clases nos las suministren de ocho y media a nueve y media de la mañana, a la vez que el desayuno.

¿A quién van dirigidas tales enseñanzas? ¿En provecho de qué clase de estudiantes se ha puesto en marcha el sistema radiado?

Para quienes, por sus ocupaciones, no pueden acudir a los centros de enseñanza, no creemos que sea. Porque, esos, tienen que estar en su trabajo, lo más tarde, a las nueve.

Y para quienes pueden acudir, tampoco, porque también existe incompatibilidad de horario. Y, además, porque para eso nos estamos hartando de decir todos los días que demasiado recargados de horas de estudio están ya nuestros atosigados estudiantes, carambita.

¿A que va a resultar, entonces, que esas clases van a servir, tan sólo, para que se vaya ilustrando mamá mientras nos calienta el café con leche?

Habrá que meditar un poco la cuestión, señores. No vaya a ser que toda la pólvora la gastemos en salvas.

* * *

HUCHA POPULAR

Caso ayer atendido por la Hucha Popular:

Siete frasquitos de "Farmapén medio" y un tubo de comprimidos de "Exazol" para un enfermo necesitado. Importe, con unos siete durillos de "redondeo", doscientas cincuenta (250) pesetas.

De aportaciones, hemos recibido veinticinco (25) pesetas de la señora de otras veces.

Cincuenta (50) pesetas de "La docena de diez".

Y las acostumbradas cinco (5) pesetas de la "Peña Rondalosa".

Muy agradecidos.

Con esto, el fondo general, que era ayer de cuatro mil ochenta y dos (4.082) pesetas, pasa hoy a las tres mil novecientas doce (3.912) pesetas.

Retiro Espiritual y Asamblea de Socios de A. S. P. y Empresarios

Sobre Formación Profesional Obrera

Día: Domingo 10 de febrero. Lugar: Av. de Navarra, 3. LOGROÑO.

A las 9'30: Santa misa. Durante ella habrá confesor. En la capilla de Avenida Navarra, 3.

A las 10.—Meditación. Sobre Epístola a los colosenses, cap. 3,22 a 4,1, por el Consiliario diocesano de A. S. P.

A las 10'30.—Desayuno en común. Será servido en el segundo piso.

A las 10'45.—Coloquio. Comentario sobre el tema de la meditación.

A las 11'15.—Conferencia-coloquio: "La formación profesional obrera en la empresa": Problemas, planes y desarrollo de la misma. Por don Angel Loma-Osorio, vicesecretario provincial de Ordenación Social.

A las 12.—Resumen de la encuesta campaña sobre formación profesional obrera hecha en la Rioja por A. S. P. Programa de la Asamblea Regional de A. S. P. (San Sebastián: 15-2-63) y de la Asamblea Nacional de A. S. P. (Bilbao: 8-9 y 10 de marzo).

A las 12'25: Visita al Santísimo en la capilla de la primera planta.

A las 12'30: Final.

Socios de A. S. P. y empresarios riojanos: No faltéis a esta Asamblea. Este problema de la formación profesional obrera general es importantísimo y muy urgente, tanto en el aspecto técnico como en el moral y religioso.

STOMALIX-3
SAIZ DE CARLOS
ESTÓMAGO — INTESTINOS

Transportes Bravo
SERVICIO DE LOGROÑO, SANTO DOMINGO, HARO Y VICEVERSA
Comunica a sus clientes que a partir de hoy, día 1.º de febrero, verificará el servicio diario entre las localidades reseñadas.
EN LOGROÑO.—Avda. de la Vía, 7. Tell. 1202.
" SANTO DOMINGO. — General Mola, 12. Telf. 209
" HARO. — Plaza de San Agustín, 1. Teléfono 547.

LA VIDA EN LA CIUDAD

EL TIEMPO, AYER

Máxima, 5'8, a las 13'20; mínima, 2'2, a las 2'15 de la mañana; media, 4. Agua recogida, 0'4 litros por metro cuadrado. Presión atmosférica, 724. Humedad relativa: Máxima, 93 %, a las 9; mínima, 78 %, a las 19.

SUCESOS LOCALES

Cinco heridos en accidente de automóvil

Cuando por la carretera de Pamplona se dirigía a San Sebastián un coche conducido por Victoriano Martínez Ubis, unos cuatro kilómetros después de haber rebasado Viana, debió sufrir un patinazo el vehículo y se fue contra un árbol, resultando heridos sus cinco ocupantes, todos vecinos de Fuenmayor. Traídos a nuestra capital, fueron llevados a la Clínica de Nuestra Señora del Pilar, donde recibieron inmediata asistencia. Los heridos y sus lesiones fueron los siguientes: Margarita Peso Asensio, herida en la región frontal derecha, erosiones y contusiones varias y herida en el globo ocular, causada al parecer por vidrios; Mercedes Izquierdo Golcoechea, heridas en ambos labios y erosiones varias; Gregorio Bezares Asensio, scalp —cuero cabelludo— y conmoción cerebral; María Asensio Asensio, fuerte contusión con hematoma en ambas piernas, y el conductor, Victoriano Martínez Ubis, contusión en el muslo y herida en el labio. Los tres primeros se calificaron sus lesiones de pronóstico reservado y la de los dos últimos, leves, salvo complicaciones. Estos dos se trasladaron a su domicilio después de la asistencia recibida.

Gobierno Civil

SANCIONES

Por el excelentísimo señor gobernador civil y por cometer actos de "gamberrismo", han sido sancionados los vecinos de Anguiano, de esta provincia, don Damián Lombillo Moreno y don Martín Rueda Lombillo.

Información militar

Los reclutas no deberán llevar maletas o bultos al concentrarse en la Caja

Se advierte a los reclutas pendientes de incorporación a Cuerpo del reemplazo de 1962 y agregados al mismo, la prohibición terminante del uso de maletas o bultos al efectuar su concentración en la Caja de Reclutas, ya que serán provistos del saco petate reglamentario en dicha Dependencia.

La presente publicación será dada a conocer a los reclutas por los señores alcaldes de las localidades para su conocimiento y cumplimiento.

(Gobierno Militar de Logroño)

VIDA RELIGIOSA

Solemne triduo a Nuestra Señora de Lourdes

Comenzará mañana, sábado

En la iglesia de PP. Escolapios dará comienzo mañana, sábado, el solemne triduo que anualmente dedica a su Inmaculada Madre y Señora la Archicofradía de Nuestra Señora de Lourdes, los días 9, 10 y 11.

Todos los días, a las nueve y media de la mañana, misa de comunión en el altar de Lourdes.

Por la tarde, a las siete y media, exposición de S. D. M., Santo Rosario y ejercicio del triduo. Los sermones correrán a cargo del prestigioso orador sagrado Rvdo. P. Melchor Ramírez (escolapio). Los actos terminarán con la bendición con el Santísimo, Salve y besamanos.

El día 10, domingo, a las nueve y media de la mañana, misa comunitaria dialogada y armonizada.

Por la tarde, a las siete y cuarta, segundo día del triduo, y a continuación, «Misa vespertina radiada» para todos los enfermos de Logroño y su provincia. Los enfermos que deseen tomar parte en ella deberán facilitar sus nombres en la portería del Colegio de PP. Escolapios, para reservarles lugar adecuado en el templo. Después de la misa se impartirá la bendición individual con el Santísimo, como se hace en Lourdes, siguiendo a continuación la procesión de antorchas, Salve y besamanos.

El día 11, festividad de Nuestra Señora de Lourdes, a las nueve y media de la mañana, misa de comunión general, y a continuación, imposición de medallas a las nuevas asociadas. Por la tarde, a las siete y media, último día del triduo, con sermón bendición, Salve y besamanos.

(Archicofradía de Ntra. Sra. de Lourdes)

PARROQUIA DE SANTA MARIA DE LA REDONDA

Mujeres de A. C.

El retiro mensual obligatorio tendrá lugar hoy, viernes, día 8, a las cinco de la tarde, en la capilla de los Angeles de la Parroquia.

PARROQUIA DE SANTIAGO EL REAL

Hoy, a las cinco de la tarde, y en el salón de la Casa Parroquial, se celebrará el círculo de estudios para todas las señoras de Acción Católica. Rogamos la puntual asistencia.

Que aún reza a Jesucristo...". Versos nobles de Rubén. Pero, ¿hasta cuándo? ¿Hasta cuándo rezará América? DIA NACIONAL DE LAS VOCACIONES HISPANOAMERICANAS.

Mobiliario de Artesanía
SE LIQUIDA CON GRANDES DESCUENTOS
TALLERES LIZARANZU
Marqués de Murrieta, 49-51.

Albañiles
SE NECESITAN
Razón, SARANOVA CONSTRUCCIONES. Estación de Autobuses, piso entresuelo. Referencia: Oficina de Colocación número 4.874.

Cartas al Director

Del director a los lectores:

Estimado lector:

Hoy, mañana y pasado publicaremos unos artículos enviados por los alumnos del Seminario Hispano-Americano de Madrid, con motivo del "Día Nacional de las Vocaciones Hispanoamericanas», que se celebrará el domingo 10. Estos seminaristas son riojanos y envían sus colaboraciones con la ilusión de que su tierra responda a la llamada de la Iglesia en pro de la formación de sacerdotes para los países hispánicos. El Papa ha pedido colaboración al Episcopado español y a todos los católicos, naturalmente. Respondiendo a esta llamada, colaboran en NUEVA RIOJA estos jóvenes seminaristas y nosotros, católicos también, nos hacemos eco de la misma.

Atentamente,

EL DIRECTOR

LOS LECTORES OPINAN

Madrid, 4 febrero de 1963.

Editorial de NUEVA RIOJA. — Logroño.

Muy señores míos: Tengo en mis manos el diario NUEVA RIOJA correspondiente al pasado domingo día 3, ya que mi padre, logroñés de solera, es asiduo suscriptor de su periódico. He visto que han publicado en primera plana una fotografía del cantante canadiense Paul Anka, y no se pueden figurar cuánta alegría hemos tenido al ver que también en Logroño, como en toda España, gusta este cantante, y no sólo eso, sino que colocan una foto suya en primera plana ¡un domingo!

Digo «hemos», en plural, porque soy la secretaria del Club Paul Anka de Madrid; todos los días, la emisora Radio España de esta capital emite un programa llamado «Entre amigos», que también se emite en Radio Popular de León. En Madrid se radia a las cuatro de la tarde, excepto los domingos. Si algún día tienen ocasión de coger la onda y poder oírlo, espero vemos que les gusta la música moderna. Por lo pronto, las «paulankistas» de Madrid nos declaramos abiertamente amigas y colaboradoras de su periódico, y si desean letras de canciones de Paul Anka (en español o en inglés) o un banderín, o noticias de otros clubs y otros artistas, estamos listas a enviárselo con mucho gusto.

La foto que ustedes publicaron de Paul Anka no la hemos visto en ningún otro periódico español o extranjero, y nos gustaría mucho tenerla, si esto fuese posible y a ustedes no les interesase mucho guardarla en los archivos.

Con esto me despido de ustedes en nombre del club y en el mío propio, no sólo como secretaria adjunta que en él soy, sino como hija de logroñés, que conoce bien Logroño, y hermana de la Reina de la Vendimia del año 1958, que en mi familia todos queremos bien a la Rioja.

Suya afima.,

Angelita Sulls

Esta carta no está escrita para que la publicásemos. Es una más de las que tienen la gentileza de enviarnos a diario tantas y tantas amables jóvenes amigas de NUEVA RIOJA y partidarias de la música moderna y sus intérpretes. Lo hacemos como muestra y agradecidos a Angelita Sulls.

AGENDA DEL DIA

SANTORAL

SANTOS DE HOY. — San Juan de la Mata, fund., y Dionisio, Emiliano y Sebastián, mrs. 3. Cl. blanco. Misa "Os Justi", or. pr.

SANTOS DE MAÑANA. — Cirilo de Alejandría, ob., cf. y dr.; Alejandro, mr., y Apolonia, vg. 3. Cl. blanco. Misa "In medio", ora. pro. conm. de Santa Apolonia, vg. y mr. sin cr.

MISAS VESPERTINAS

(EN DIAS NO FESTIVOS)

Santiago, Santa Teresita, Valvanera y El Salvador, a las siete y media; San Bartolomé, a las ocho menos cuarto; Redonda, Carmelitas y Corazón de María, a las ocho.

NATALICIOS

Un varón y una hembra fueron las inscripciones de nacimiento verificadas ayer en el Registro Civil, a los que les fueron impuestos los nombres de Miguel-Angel, hijo de don Alfredo Pérez y de doña María Begoña Gómez, y María-Dolores, hija de don Juan José Mariscal y de doña Antonia González, ambos matrimonios vecinos de nuestra capital, y para ambos, nuestra cordial enhorabuena.

SERVICIO FARMACEUTICO

Señorita Carmen Sáenz de Navarrete, Vara de Rey, 39, y don Saturnino Garrido García, Héroes del Alcázar, 33.

CUPON PRO-CIEGOS del día de ayer

224

ESCOBAR
FABRICA

J. Alegría Camaaño
TRAUMATOLOGIA, ORTOPEDIA Y CIRUGIA GENERAL
Vara de Rey, 10, 2.º izqda. Teléfono 2776
Horas: de 10 a 1 y de 4 a 6.
C. S. P. núm. 327.

ESCOBAR
VENDE

EMPLEADO
joven para almacén y corredor de plaza, precisa
MADERAS OJEDA
Norte, 24. Telf. 1996.
Ref. 5.011. Of. de Colocación.

Hace 25 años

MARTES, 8 DE FEBRERO DE 1938

EN ESPAÑA:

El parte oficial de guerra indicaba que las tropas nacionales del frente del Alfambra habían realizado operaciones de limpieza, haciendo más de un millar de prisioneros y enterrando cadáveres de enemigos. También continuó la recogida de armamento, municiones y depósitos de víveres y vestuario. Una de las columnas apresó un importante convoy de intendencia. Centenares de familias regresaron a sus hogares.

—En una crónica de su corresponsal en Barcelona, "Le Journal", de París, recogía unas manifestaciones de Prieto en las que reconocía que las operaciones de Teruel habían sido un tremendo descalabro para los rojos.

—El Gobierno nacional celebró Consejo de Ministros, bajo la presidencia del Jefe del Estado, al que felicitó, así como al ministro de Defensa y al Ejército por las victorias en el campo de Teruel. Examinó el anteproyecto de la "Carta de Trabajo" y continuó el nombramiento de altos cargos.

EN LOGROÑO:

El gobernador civil dictó una circular contra el alza injustificada de precios, de conformidad con las instrucciones recibidas del ministro del Interior en relación con el propósito del Jefe del Estado de mantener a toda costa el nivel de vida del 18 de julio de 1936.

Hace 50 años

Se recibió un telegrama de la capital de España participando se había celebrado la subasta de las obras del Ferrocarril de Haro a Ezcaray, que habían sido adjudicadas a don Marcelino Escoriaza. El pueblo de Santo Domingo de la Calzada celebró la noticia con grandes festejos.

—En el Frontón Beti Jai jugaron Campos y Campitos contra Larrar y Zubía, ganando éstos por 14 tantos a 40. Después jugaron Azcarate contra Azpiroz, ganando aquél por tres tantos a cincuenta.

—Las temperaturas del día en Logroño fueron: Máxima al sol, 20'3; a la sombra, 16'3, y mínima, 1'8 grados.

Habilitación de Clases Pasivas «Abeytua»
Cobro de pensiones. Formación de expedientes.
Bretón de los Herreros, 62, 2.º, Teléfono 1098.

Doña Teresa Miguel e hijos y demás familia de D. PONCIANO JOSE MARTINEZ Y MARTINEZ (q. e. p. d.), ante la imposibilidad de hacerlo personalmente, nos ruegan expresemos su agradecimiento a cuantos asistieron a los actos celebrados con motivo de su fallecimiento.

LAMPARAS
ESCOBAR
JUAN LOBO, 3.

Industrias Henry Colomer
LIMITADA
Tiene el honor de invitar a todos los profesionales de peluquerías de señoras a la demostración que se celebrará en Logroño el próximo domingo día 10, a las diez de la mañana, en el Teatro de Educación y Descanso (calle de los Baños).
Se presentará la última novedad en peinados, a cargo de renombrados profesionales de Zaragoza y trabajos técnicos por el Equipo HENRY. También se proyectará la película COPA DE BARCELONA del peinado femenino.
Rogamos la asistencia de todos los profesionales, ya que disertará sobre asuntos sociales del gremio don Antonio Paredes, Presidente del Gremio de San Sebastián y Delegado Nacional de la Zona Norte.
Henry Colomer Ltda.
Concesionario: Perfumería TORINO

SGCB2021

INFORMACION REGIONAL

Comida-homenaje en Calahorra al gobernador militar de la provincia con motivo de su cese

Las heladas han causado graves daños en Torrecilla en Cameros y San Asensio

Días pasados, con motivo del pase a la situación «II» del Excmo. señor general gobernador militar de la provincia, don Luis Beotas, un numeroso grupo de íntimos de las dilatadas amistades que tiene en nuestra ciudad ofreció al señor Beotas una comida en un típico lugar.

Ni que decir tiene que en la misma reinó el buen humor. Y que el señor Beotas, que en tanta socasiones había recibido innumerables muestras de afecto y amistad, estrechó más aún los lazos de amistad indisoluble con este grupo de calahorranos que le homenajearon.

HOY, CONFERENCIA

La Pía Unión de Nuestra Señora del Buen Consejo, que tantos y tan estupendos ciclos de conferencias tiene en su haber, quiere dar una vez más muestras de su actividad, de su interés por mejorar el nivel cultural de la ciudad. A tal efecto, ha organizado otra interesante conferencia que tendrá lugar hoy, a las siete y media de la tarde, en el salón del Instituto de Enseñanza Media y Escuela de Formación Profesional Industrial.

La tribuna estará ocupada por el doctor Miró, médico forense de esta jurisdicción, que disertará sobre tema tan sugestivo como «El veneno de los Borgia».

La presentación del orador estará a cargo del jefe de la Agencia del Instituto Nacional de Previsión, don Domingo García Ruiz de Gordeluela. Y, como siempre, abrirá el acto la Schola Cantórum del Colegio-Seminario de PP. Agustinos de esta Residencia.

El Corresponsal

Torrecilla en Cameros

FALLECIMIENTOS

Hondo sentimiento de dolor han causado los fallecimientos de nuestros muy estimados convecinos don Pablo Ibáñez y doña Bienvenida García. Sus restos fueron inhumados en el cementerio de esta villa, dando lugar dichos ectos, así como los funerales, a una gran manifestación de duelo, ya que eran personas dotadas de singulares virtudes que les hicieron acreedores al afecto de cuantos tuvieron oportunidad de conocerlas y tratarlos.

DEL TIEMPO

Hace años que no habíamos conocido un invierno tan largo ni de fríos tan intensos. El pueblo se halla cubierto de una gran capa de nieve y hielo, que hace peligroso el tránsito por calles y carreteras. Muchas tuberías de conducción de agua en domicilios particulares han sufrido serias averías, y sabemos también que en muchas casas las patatas recogidas en el otoño pasado han quedado heladas por completo. En el campo, dado que desde noviembre no cesan las fuertes heladas, se ha perdido gran cantidad de remolacha, pues no dan lugar a poderla recoger. Los berzales y otras clases de verduras se han perdido casi en su totalidad.

L. M. R.

San Asensio

NUEVA JUNTA RECTORA

En el salón de actos del Sindicato Católico se reunieron los socios el domingo día 3 en Junta general, a fin de elegir la nueva Junta rectora, la cual quedó constituida de la forma siguiente: Presidente, don Leocadio Blanco; vicepresidente, don Román Corres; vocales, don Pedro Orive, don Amancio Ibeas, don Argimoro Hernando, don Galo Fernández, don Eleuterio Miguel y don Gregorio Blanco; tesorero, don Pablo López, y secretario, don Constancio Martínez.

Para el Consejo de Vigilancia han sido elegidos don Demetrio Gasco, don Serafín Blanco y don Rafael Requeta.

Cesó en el cargo de presidente don Ireneo Ugarte.

A todos les deseamos una fructífera actuación en su cometido.

DEMOGRAFICAS

Durante el pasado mes de enero se han inscrito los siguientes nacimientos: María Cruz García y Corcuera, de Leonardo y Catalina; Ana Rosa Barbero y Abalos, de Benjamín y Palmira, y José Javier Balmaseda y Treviño, de Benjamín y Adoración.

Defunciones: Inocencio Ibeas Monasterio, de 62 años de edad; Francisco Soto Puras, de 62, y Julián Gasco Pérez, de 75 años, este último el uno de febrero.

Durante el año 1962 se registraron 25 nacimientos, 21 defunciones y ocho matrimonios.

NOMBRAMIENTO

Ha tomado posesión de la escuela de párvulos, sección niños, con carácter provisional, la maestra doña Yolanda Aguado, a la que que deseamos una feliz estancia entre nosotros.

MAL TIEMPO

Debido a las continuas heladas, aún queda bastante remolacha por entregar y los labradores se quejan de tan prolongadas vacaciones, hallándose los bares y cafés abarrotados de público, pues no hay prisa para madrugar y así pueden contemplar los programas de televisión.

SANTA AGUEDA

Siguiendo la tradicional costumbre de celebrar esta fiesta con buenas meriendas, la juventud de ambos sexos y muchas personas maduras, desde por la mañana, se mostraron muy animados por las calles haciendo las compras precisas para preparar el menú.

Los quintos recorrieron el pueblo recogiendo donativos para preparar su merienda y, tanto en especies como en metálico, sacaron una bonita cantidad.

El Corresponsal

AULA DE CULTURA DE LA CAJA PROVINCIAL DE AHORROS DE LOGROÑO

Como digno final a esta primera serie de proyecciones cinematográficas sobre el tema "AFRICA", se celebrará hoy, a las siete y media de la tarde, una conferencia a cargo del P. DIONISIO SEGURA, Padre Blanco, misionero en el Alto Volta (Africa Occidental), y actualmente Director de Estudios del Seminario que los Padres Blancos tienen en esta capital, sobre el tema:

AFRICA, HOY

(Aspectos sociales, económicos, políticos y culturales del Africa actual)

Al final de esta conferencia, el Padre Segura contestará a todas las preguntas que, en coloquio, le sean presentadas sobre el tema: "Africa".

A esta campaña cultural que organiza la Caja Provincial de Ahorros de Logroño quedan invitados todos los que tengan interés por estas cuestiones, especialmente los alumnos de Colegios y Centros de enseñanza que cursen los últimos años del Bachillerato y preuniversitario.

"CORAL"

Las creaciones más logradas de cada momento en confecciones de Señora y Niño

El más extraordinario surtido en lanas de labores en las marcas de

"Pingüino" y "Ersa"

COLORIDOS DE FANTASIA

Lanas Pingüino

MAMAN PINOUIN	22'—	Ptas. ovillo
HEURES JOYEUSES	29'75	" "
ENFANT DO	36'—	" "
4 PINGUINOS	21'75	" "
PINGOUIN ALPIN	29'25	" "
PINGOUIN CHASSEUR	36'—	" "
STYLE SHETLSND	39'75	" "
LAINE ALPAGA	49'75	" "
PINGOUIN SKIUR	34'75	" "
SPORT CRILOR	39'25	" "
PINGOUIN TWEED	33'75	" "
ORANGE	34'75	" "
ETINCELLE	33'75	" "
PINGOUIN NACRE	28'—	" "
TYPHON	49'25	" "

Lanas «ERSA»

SUNSUN	10'90	Pts. madeja
VENTOLERA	11'90	" "
VENDAVAL	16'—	" "
ESMERALDA	18'50	" "
FABIOLA	19'50	" "
SUNSUN SPORT	10'90	" "
VENTOLERA SPORT	11'90	" "
VENDAVAL SPORT	16'—	" "
ESMERALDA NYLON	20'—	" "
ESTAMBRE 2/32	16'75	" "
ESMERALDA super fina	22'—	" ovillo bolsa

Es un Comercio que le maravillará

¡Señora!, visite «CORAL»

A la salida de la Estación de Autobuses

Guía Sanitaria

J. MORENO CENICEROS
Tisiólogo del Patronato Nacional Antituberculoso
APARATO RESPIRATORIO Y CIRCULATORIO
Muro de la Mata, 2, 1.º
Tfno. 2611. (C.S.P. n.º 3)

Doctor Carbayo
OBSTETRICIA Y GINECOLOGIA
Muro del Carmen, 8.
Teléfono 22-85.
(C.S.P. n.º 163)

A. ROMERO GIL
DERMATOVENEREOLOGIA
ELECTRORRADIOLOGIA
Duq. de la Victoria, 6.
Tfno. 2610. (C.S.P. n.º 4)

Dr. De Juan
APARATO DIGESTIVO
CIRUGIA DEL APARATO DIGESTIVO
CIRUGIA GENERAL
Consulta y operaciones en la Clínica Nuestra Señora de Valvanera.
Rep. Argentina, 43. Tlf. 4080
(C.S.P. n.º 57.)

J. LOYOLA
OBSTETRICIA y GINECOLOGIA
Consulta diaria.
Bretón de los Herreros, 6.
Tfno. 2367. (C.S.P. n.º 9)

José M.ª Pérez López
APARATO DIGESTIVO
MEDICINA GENERAL
Duq. de la Victoria 6, 1.º
Tfno. 3148. (C.S.P. n.º 11.)

DOCTOR MERINO
Cirujano diplomado del Hospital Militar de Logroño
CIRUGIA GENERAL
APARATO DIGESTIVO
Consulta particular:
Teléfono 42-12.
(C. S. P. núm. 272)

Ruiz de Viñaspre
PEDIATRIA Y PUERICULTURA
Horas consulta. A las 12 mañana y 5 tarde.
Duq de la Victoria, 18.
Teléfono 3458.
(CSP. n.º 58.)

Pinillos
OFTALMOLOGO
Calvo Sotelo 31, 3.º dcha.
Teléfono 1390.
(C.S.P. n.º 35)

YANGÜELA
Jefe de los Servicios de Radiología de la Residencia Sanitaria del Seguro Obligatorio de Enfermedad.
ELECTRORRADIOLOGIA
Calvo Sotelo 14, pral.
Teléfono 1612.
(C.S.P. n.º 10)

COHEN
MEDICINA GENERAL
Consulta diaria
General Mola, 39-2.º
Tfno. 4054. (C.S.P. n.º 16)

García Amo
Maternólogo del Estado por oposición. - Tocólogo municipal por oposición. - Jefe del Servicio Provincial de Maternología por oposición
TOCOLOGIA Y GINECOLOGIA
Bretón Herreros, 31. Tf. 2811
(C.S.P núm. 256)

Dr. Ardanza
UROLOGIA
Consulta:
de 10 a 12 y de 4 a 7.
MARQ. DE MURRIETA, 13.
TELEFONO 1191.
C. S. P. núm. 330

Dr. ZAMORANO
Cirujano, Jefe de Clínica, por oposición, de la Residencia Sanitaria del S. O. E.
APARATO DIGESTIVO-CIRUGIA GENERAL
Pérez Galdós, 20. 2.º
Tlfo. 2310 (C. S. P. n.º 89)

R. Dopereiro
MEDICO
ANALISIS CLINICOS
Adoratrices, 6, pral. izqda.
Tfno. 3718 (C.S.P. n.º 7)

A. VILLAVERDE
APARATO CIRCULATORIO
ENDOCRINOLOGIA y NUTRICION
Avda de la Vía 29
Teléfono. 31-53
(C.S.P. n.º 153)

J. PEREA
TRAUMATOLOGIA Y ORTOPEDIA
CIRUGIA GENERAL
Calvo Sotelo, 31, C. 1.º
Teléfono 2208
C. S. P. núm 288

GABRIEL FABON BARCO
OFTALMOLOGO
Consulta de 9'30 a 1 y de 4 a 6 (excepto sábados)
Avda Pío XII, 1, 2.º
Teléfono 5352
(C.S.P. n.º 243)

G.ª CASTELLANOS
Puericultor del Estado.
Puericultor de la Beneficencia Provincial de Logroño.
Jefe del Servicio de Pediatría del Hospital Provincial.
PEDIATRIA-PUERICULTURA
Calvo Sotelo, 6, 3.º.
Teléfono 32-35
(C. S. P. núm. 281)

ANGEL CASAS
MEDICO
ANALISIS CLINICOS
Bretón de los Herreros, 13, 3.º
Teléfonos 3144 y 1378
(C. S. P. núm. 66)

EMILIO CASAS
DERMATOVENEREOLOGIA
Víctor Pradera, 5, 2.º dcha.
C. S. P. núm. 190.

URBINA
APARATO CIRCULATORIO
M. Villanueva, 2, 2.º
Teléfono 1717.
(C.S.P. n.º 19)

BAZAN
PEDIATRIA
PUERICULTURA
B. de los Herreros, 17, 2.º d.
Tlf. 1253 (C. S. P. núm. 134)

HERRERA
OTORRINOLARINGOLOGO
M. Villanueva, 7. (Espolón)
Teléfono 2740.
(C.S.P. n.º 170)

PROBO RAMIREZ
APARATO DIGESTIVO
Calvo Sotelo, 3. Tfno. 1313
(C. S. P. núm. 136)

LANA BEAUMONT
DIGESTIVO
CIRUGIA GENERAL
C. Sotelo 31, B, 2.º dcha.
C. S. P. núm. 274

Domingo Alvarez Ruiz de Viñaspre
CIRUGIA GENERAL
TRAUMATOLOGIA Y ORTOPEDIA
CIRUGIA DEL APARATO DIGESTIVO
Duq. de la Victoria, 18, 1.º.
Teléfono 3458.
(C.S.P. n.º 1.)

F. Burgos Hernández
TRAUMATOLOGIA Y ORTOPEDIA
Calvo Sotelo 29 1.º izqda
(C.S.P. n.º 255)

SGCB2021

Vida cultural

Conferencia-coloquio sobre Africa en la Caja Provincial de Ahorros

Hoy tendrá lugar en el aula de cultura de la Caja Provincial de Ahorros de Logroño una interesante conferencia - coloquio sobre el tema de Africa.

Dicha conferencia, que será el colofón con que se cerrará la primera serie de proyecciones cinematográficas sobre temas africanos que ha organizado en días pasados la mencionada Caja, estará a cargo del Padre Dionisio Segura, misionero en el Alto Volta y actualmente director de estudios del Seminario que los Padres Blacos tienen en Logroño.

NOTAS Y AVISOS

DELEGACION DE HACIENDA

Libramientos puestos al pago

En la Depositaría-Pagaduría de la Delegación de Hacienda están señalados los expedidos a favor del señor cura párroco de la de El Salvador, en Pedroso; Eloy Luelmo Luelmo, Fortunato Zabalo Carrillo, Fructuoso López Fernández, Guillermo Apellániz Doménech, habilitado del Cuerpo General de Policía, José María Mayor Jiménez, Juan José Presa Santos, Milagros Andollo Ansótegui, Miguel Angel Sáenz Ruiz de la Cuesta, presidente del Tribunal Tutelar de Menores, René Simón Tuesta y Sebastián Mangado Aragón.

Los obispos americanos piden sacerdotes

Ningún país más indicado que España para írselos proporcionando

Habla un alumno del Seminario Hispano-Americano de Madrid

Las oficinas de la O. C. S. H. A. (Obra de Cooperación Sacerdotal Hispano Americana) están situadas en la calle Alfonso XI, de Madrid. Justamente detrás de Correos. Se trabaja mañana y tarde: teclear de máquinas, visitas, actividad. Tuve la suerte de aparecer por allí un día cualquiera de la segunda mitad de diciembre. Los taxis rondaban el número 4 más que de costumbre. Después...

---Soy el obispo de Jataí.

---Soy obispo de Santarem.

---Soy obispo de...

Así se presentaban casi todas las visitas de aquel día. Con palabras sencillas y grandes a la vez. Tenía que fijarme en el anillo o en el pectoral para cerciorarme que aquellos hombres con sotana gris y sombrero negro eran realmente obispos de la Iglesia. Conté hasta seis. Y todos con las mismas ideas y esperanzas: exponer los complejos problemas de sus diócesis. Y después...

---Envíeme uno, por lo menos uno.

Marché pensando en aquellos sencillos y alegres hombres que intentaban sacar el billete a uno o varios seminaristas.

Llegué a casa a las dos. El tranvía no se dio ninguna prisa. En el patio del Seminario, enclavado en la Ciudad Universitaria, rodeaban a unos obispos. Eran los mismos que había dejado en las oficinas. No se habían contentado con pedir en Secretaría. Querían ver el panorama esperanzador que ofrecen los cien seminaristas teólogos que en el plazo de unos años darán el salto con destino a los lugares más diversos de la geografía americana.

Hablaban un brasileiro sencillo. Sin frases hechas.

---¿Quién es Celestino? Mira, a éste me lo llevo yo. Y a los que vengan contigo.

---¿Quién viene a mi diócesis? ¿Quién viene a mi diócesis? No tengo ningún cura. Al que venga... lo hago vicario.

La carcajada estalló. Y la aclaración de otro obispo no se hizo esperar.

---Vicario... es igual que párroco en España.

Así trancurría el tiempo. Eran las tres cuando nos dirigimos al comedor. Entonces, los obispos americanos, esos Pastores tan necesitados de sacerdotes, se perdían entre lo grandes edificios de la Universitaria, silenciosos y pensando.

---Si yo tuviera la mitad en mi Seminario...

---Si me diesen... Bueno, antes de marchar, volveré por ver si aquél se decide al fin. Aquel que no tiene destino. Y así será el primer sacerdote que pise mi diócesis.

Todos los obispos americanos tienen el mismo problema: una escasez angustiosa de sacerdote y seglares que trabajen en sus diócesis. Y estos obispos y sacerdotes son los que se han dirigido a España con la esperanza y la certeza de que podemos hacer mucho por ellos. No les defraudemos.

FELIX F. SANBALDOMERO
(Seminario Hispano-Americano

Hoy, en el B. O.

REORGANIZACION DEL CONSEJO DE LA ABOGACIA

CESA EL GOBERNADOR DE ALICANTE

MADRID, 7.—El «Boletín Oficial del Estado» publicará mañana, entre otras, las siguientes disposiciones:

Decreto del Ministerio de la Gobernación por el que cesa en el cargo de gobernador civil de la provincia de Alicante don Miguel Moscardó Guzmán.

Justicia.—Decreto por el que se reorganiza el Consejo General de la Abogacía Española.

Trabajo.—Orden por la que se dispone que por el Patronato del Fondo Nacional de Protección al Trabajo se ponga en ejecución la distribución de fondos acordada por el Gobierno.

Asuntos Exteriores.—Decreto por el que se designa embajador de España en Panamá a don Miguel Alabart Miranda.

Nuestros teléfonos

ADMON. ... 1561
GERENTE ... 1572
REDACCION ... 1537
DIRECTOR ... 1988

Alarmante escasez de carbón en Alemania Occidental

El tráfico fluvial ha quedado paralizado a causa de la ola de frío

BONN, 7.—LA ACTUAL OLA DE FRIO ESTA CREANDO SERIAS DIFICULTADES EN TODO EL TERRITORIO ALEMAN, DEBIDO A LA PARALIZACION DEL TRAFICO FLUVIAL PRINCIPALMENTE, EL CARBON ESCASEA DE FORMA ALARMANTE, YA QUE, AL ENCONTRASE HELADOS LOS CANALES POR LOS QUE HABITUALMENTE ERA TRANSPORTADO, EL ABASTECIMIENTO RESULTA PRACTICAMENTE IMPOSIBLE.—EFE.

Telegramas de acá y de allá

---Los católicos filipinos son en la actualidad 23.632.631, de una población total de 29.698.000 habitantes. Existen 6.437 sacerdotes.

—Mañana reanudará sus servicios aéreos Madrid-La Habana la Compañía Iberia, en servicio quincenal.

---La alfabetización ha sido declarada obligatoria en el Ecuador para los habitantes del país entre los 15 y los 50 años.

—Han salido para Suiza más de cuarenta jóvenes de ambos sexos de la provincia de Navarra, para trabajar en diversos centros industriales

---Ha fallecido el escritor y productor de obras teatrales francés Georges de Wissant, a los 76 años de edad.

—Teruel ha conmemorado el aniversario del asesinato por los rojos del obispo mártir fray Anselmo Polanco, cuyo proceso de beatificación está en trámites.

---La aeronave norteamericana "Gémini", que será lanzada el próximo año con dos hombres a bordo, servirá de vehículo para inspeccionar a los satélites rusos en órbita.

—Don Antonio Oliver Belmas, director del Museo "Rubén Darío" de Madrid, ha recibido el título de doctor "honoris causa" de la Universidad nicaragüense de León.

---La soprano española Angeles Chamorro y el crítico musical Enrique Franco han ofrecido en Roma una conferencia-concierto sobre Manuel de Falla, a su regreso del Congreso de Música Mediterránea de Túnez.

—La "Standard Oil Company" invertirá ciento dieciséis millones de dólares en industrias químicas de España, Filipinas y América Latina.

MADRID

Aún quedan en Madrid cerca de cinco millones de metros cuadrados por edificar

La inmigración de provincias (un serio problema en otros tiempos) está disminuyéndo

El año pasado se celebraron 20.872 matrimonios (¡Y ese que no hay pisos!)

Un dato sorprendente fue, hace aún poco tiempo, el de que en Madrid existen 40.000 pisos sin habitar. Ahora también causa extrañeza el de que el 20 por ciento del casco urbano este todavía sin edificar. Sobre este último dato, facilitado por el comisario de Urbanismo, ha hecho unos cálculos un diario de la mañana en los siguientes términos: El casco antiguo de Madrid tiene una superficie de 7.775.276 metros cuadrados, y el ensanche, de 15.164.000. Por lo tanto, si por casco urbano se entiende el antiguo y el ensanche, el 20 por ciento supone unos cuatro millones y medio de metros cuadrados sin edificar, y si sólo se refiere al casco antiguo, representan esos solares millón y medio de metros cuadrados.

Como se ve, no faltan terrenos en Madrid, incluso dentro del contorno que venía configurando a la ciudad hasta su actual expansión, para construir millares de viviendas. Y también se consigue muy notable aumento de hogares, mediante el derribo de viejas casuchas y su sustitución por edificios de mayor altura, que multiplican su capacidad. Así se podrá atender el aumento de la población madrileña, tanto el vegetativo como el producido por la inmigración desde provincias, aunque este último parece que va descendiendo, gracias a los nuevos planes nacionales y a la mecanización del campo, esperándose que se fije en sus términos normales.

ESTADISTICA MUNICIPAL

La puntual estadística municipal nos da cuenta de que Madrid llegó, el 31 de diciembre de 1962 a los 2.378.934 habitantes, con un aumento de 73.245 sobre los censados en la misma fecha del año anterior.

A lo largo de los doce meses de 1962 se celebraron 20.872 matrimonios (541 menos que en el 1961); nacieron vivos 29.736 niños y 27.801 niñas (57.537 infantes en total, con aumento de 3.082 nacimientos sobre el año anterior).

Se registraron 541 partos dobles y dos partos triples. Aparte de los nacidos vivos, fueron alumbrados muertos 1.126 niños y 834 niñas (1.960 en total, con 72 de aumento sobre el año anterior). Y fallecieron 8.966 varones y 8.651 hembras (17.617 en total, con aumento de 358).

Hubo el pasado año 9.268 altas de habitantes que, residiendo en Madrid, no suscribieron el padrón en el período censal; 28.758 altas de vecinos procedentes de otros Municipios, y 4.701 bajas de madrileños que salieron a vivir a otras localidades.

De las altas por inmigración, 9.107 proceden de Castilla la Nueva; 3.140, de Extremadura; 2.532, de Córdoba y Jaén, 2.314, de Avila y Segovia; 9.735, de las demás pdovincias españolas, y 1.930, del extranjero.

Puestos a recoger cifras, terminemos diciendo que el patrimonio municipal representa un valor de más de tres mil millones de pesetas, comprensivo de bienes propios y de servicios. Sólo el patrimonio del suelo supone un valor de cerca de los 125.000 millones de pesetas.

Enfado hindú en la reunión afroasiática de Moshi

Abandonó la sala por haberse descartado la cuestión de la disputa chino-India

MOSHI (Tanganika), 7.—La delegación india que asiste a la conferencia de naciones afroasiáticas que se celebra en Moshi, ha abandonado la sala en señal de protesta por haber sido retirada del orden del día de la conferencia una resolución sobre la disputa fronteriza chino-india.

Dicha resolución solicitaba de la conferencia que aprobara las propuestas elaboradas por seis países afroasiáticos y que fue presentada el pasado mes a China y la India.

Chamen Lall, jefe de la delegación india, declaró que la India abandonaría también la Organización de Solidaridad de los pueblos afroasiáticos.

«La Organización está muerta, destruida y terminada. Sin la India no puede haber Organización", agregó.

Por hacer un pastel de chocolate una española gana 50.000 dólares en EE. UU.

SAN SEBASTIAN, 7. — Por hacer un pastel de chocolate ha ganado un concurso nacional de repostería en los Estados Unidos doña Ramona Agudo de García, de nacionalidad española, que reside desde 1929 en la ciudad de Vermont, Estado de Atlanta, ciudad a la que fue a vivir después de casarse por poderes con el madrileño don Andrés García, que trabajaba allí como mecánico.

El concurso se celebró en Indiana, presentándose al mismo amas de casa representando a todos los Estados de la Unión. Estaba organizado por la «National Grange Baking Contest», que ha entregado a la dama española los cincuenta mil dólares del primer premio.

La ganadora del concurso es madre de tres hijos y abuela de seis niños y tiene familiares en San Sebastián.

Convenio colectivo interprovincial del ramo del calzado

AFECTA A SESENTA MIL TRABAJADORES

MADRID, 7.—A cerca de sesenta mil trabajadores afecta el nuevo convenio colectivo interprovincial entregado al ministro de Trabajo, don Jesús Romeo.

Se trata del gestionado por el grupo sindical de fabricación y reparación del calzado, cuyos representantes sociales y económicos en su totalidad se hallaban presentes en el acto, con el presidente del Sindicato Nacional de la Piel, don Ramón Hermida.

LA BOLSA

COMENTARIO

Continuó hoy la misma tónica en la Bolsa: euforia en el sector bancario y firmeza en los sectores eléctrico y alimentación y negocio muy extendido.

La reacción iniciada ayer en Bolsa ha continuado en la sesión de hoy, realizándose muchas operaciones con cambios muy favorables a los vendedores, que vieron superadas sus aspiraciones. Se realizaron muchas operaciones, y continuó el grupo bancario a la cabeza de los cambios favorables. También el grupo eléctrico ha tenido su auge positivo.

La sesión de Bolsa comenzó con cautela y nerviosilla. En el sector bancario subieron 22'5 las Bancobaos y cuarenta las Banestos. Las demás repitieron cambios. El resto del mercado presentó tendencias más firmes. Los eléctricos han tenido una contratación laboriosa y firme, destacando entre sus mejoras las Sil, que han subido siete enteros, y las Españolas, 5'5.

MADRID

ACCIONES

Bancarias	
Exterior	643'—
Central	1.065'—
Banesto	1.270'—
Hispano Americano	1.097'—
Mercantil	500'—
Popular	834'—
Rural	415'—
Gral. de Comercio	402'—
Eléctricas	
Viesgo	248'—
Leonesas	218'—
R. Zaragoza	191'—
Fecsa	333'—
H. Cantábrica	210'—
H. Cataluña	22 '—
Chorro	194'50
Española	384'—
Iberduero	413'—
Moncabril	150'—
Nansa	156'—
Sil	301'50
Sevillana	224'—
U. E. Madrileña	252'—
Alimentación	
El Aguila	720'—
Azucarera Gral.	217'—
Ebro	631'—
Construcción	
Valderribas	620'—
Hidrocivil	101'—
Dragados	356'—
E. de los Reyes	55'—
Bami	108'—
Ceisa	111'—
U. R. Metropolitana	853'—
Inversiones mobiliarias	
Insa	133'—
Gral. Inversiones	225'—
Mineras	
Rif	50[illegible]'—
Riotinto	130'—
Duro Felguera	155'50
Guindos	74'—
Ponferrada	860'—
Monopolios	
Campsa	188'—
Tabacalera	258'—
Navegación	
Naval	134'—
Químicas	
Energía G. Aragón	217'50
Explosivos	349'—
Hidronitro	153'—
Ibérica Nitrógeno	97'—
Insular Nitrógeno	177'—
Petrólicos	659'—
Dow Unquinesa	289'—
Resinera	257'—
Seguros	
Unión y Fénix	7.300'—
Siderometalúrgicas	
Aux. Ferrocarriles	208'—
Aluminio Ibérico	75'—
Española del Zinc	120'—
M. M. Madrileñas	36'—
Mat. y Construc.	120'—
Santa Ana	91'—
Telefonía y Radio	
Marconi	122'—
Telefónicas	207'—
Textiles	
Fefasa	115'—
Sniace	33[illegible]'—
Transportes	
Metro	18[illegible]

BARCELONA

ACCIONES

Maq. Terrestre	9[illegible]
F. C. y Construc.	26[illegible]
Motor Ibérica	1.6[illegible]'—
Aslard	543'—
Sanson	380'—
Seat	263'—
Cros	42[illegible]
Const. Naval	134'—
Aguas Barcelona	3[illegible]
Ind. Aragonesas	220'—
España Industrial	150'—
La Seda Barcelona	820'—
Tabacos Filipinas	5[illegible]

BILBAO

ACCIONES

Banco Bilbao	1.175'—
Banco Vizcaya	1.160'—
FF. CC. Vascongados	118'—
Navieras Aznar	147'—
Naviera Bilbaína	129'—
Altos Hornos	198'—
Basconia	253'—
Babcock	326'—
Santa Bárbara	107'—
Nicas	137'—
Papelera Española	505'—
Cementos Lemona	4[illegible]

La creación de polos de crecimiento económico

Será objeto de un estudio detenido y profundo

MADRID, 7.—La creación de polos de crecimiento económico en las áreas deprimidas, tema que fue examinado por la Comisaría del Plan de Desarrollo del Gobierno para Asuntos Económicos, a través de diversos informes recibidos, será objeto de un estudio detenido y profundo por entidades especializadas a quienes se ha encargado de esa misión para, en su día y a la vista de ese estudio, adoptarse las resoluciones pertinentes.

Por medio de la creación de estos polos de crecimiento económico se procurará el desarrollo industrial y agrario posible de regiones eminentemente agrarias en las que existe o pueda existir un excedente de mano de obra y su nivel de vida es actualmente bajo.

Se evitará, en lo posible, así también la acumulación de nuevas industrias a zonas de gran desarrollo industrial y excesivamente superpobladas.

Las construcciones navales en España

En Euskalduna: Mercantes para Noruega
En La Carraca: Lanchas rápidas para Chile

BILBAO, 7.—En los astilleros Euskalduna ha sido botado el mercante "Argo", destinado a la empresa naviera de Noruega "Valdemar Skogland A. S.". Las principales características del nuevo barco son: Eslora, 102'10 metros; manga, 15'54; puntal a la cubierta superior, 6'32; calado, 6'115, y peso muerto, 5.500 toneladas.

MADRID, 7.—Han llegado a esta capital el capitán de fragata don Hugo Alsina Calderón y el capitán de corbeta don Ricardo Ramírez Perodotto, jefes inspectores de la Armada chilena, con motivo de la construcción por la empresa "Bazán", en La Carraca, de cuatro lanchas patrulleras rápidas con destino a Chile.

SGCB2021

CRONICAS DEL EXTRANJERO

HASSAN II

Entre BURGUIBA y BEN BELLA

El argelino ha propuesto cuatro condiciones al tunecino para hacer las paces

(Desde RABAT, escribe Rodolfo Fiorilla de la Agencia «Fiel»)

Gracias a los buenos oficios marroquíes, la crisis de las relaciones argelinotunecinas camina probablemente hacia una solución positiva. El secretario de Estado marroquí de Informacion ha anunciado que los ministros de Asuntos Exteriores de los tres países mogrebíes—Argelia Marruecos y Túnez— se entrevistarán en Rabat el próximo día 11. La hipótesis de una posible solución del conflicto argelino tunecino se apoya en el hecho de que esta conferencia mogrebi ha sido convocada a raiz de la mision conciliadora emprendida por el representante personal de Hassan II y ministro de Asuntos Exteriores, Ahmed Balafrej, ante el presidente Burguiba y el primer ministro argelino, Ben Bella.

Burguiba, el tunecino, es el más transigente.

ACUSACIONES DE BURGUIBA

El actual estado de tensión que caracteriza las relaciones entre Túnez y Marruecos ha sido provocado por las acusa-

Hassan II, el marroquí, es el mediador.

ciones hechas por Burguiba contra Ben Bella, que, en opinión del presidente tunecino, había alentado objetivamente la organización del complot urdido recientemente contra su persona, a causa de sus simpatías «yussefistas» (el rivalexiliado de Burguiba), permitiendo además que uno de los responsables del complot hallase hospitalidad y refugio seguro en Argelia.

A la ruidosa denuncia de Burguiba siguio la llamada a su país del embajador tunecino en Argel y, posteriormente, la del embajador argelino en Túnez, con la adopcion, por parte del Gobierno tunecino, de una serie de medidas restrictivas contra ciudadanos argelinos residentes en Túnez y de carácter militar para la «tutela preventiva» de las fronteras entre los dos países mogrebíes. Simultáneamente, Ben Bella rechazaba toda responsabilidad y el Gobierno marroquí asumía la iniciativa de una misión de buenos oficios en Túnez y Argel para facilitar el restablecimiento de la normalidad en las relaciones entre los dos países «hermanos».

CERCA DE LA PAZ

En un comentario de su corresponsal en Argel, acerca de la misión conciliadora llevada a cabo por Balafrej, el diario «Al Tahrir» ha afirmado que sabía efectivamente que Túnez y Argel estaban a punto de hacer las paces.

Según el diario marroquí el Gobierno argelino ha puesto a Burguiba cuatro condiciones previas para la normalización de las relaciones entre los dos Gobiernos, habiéndolas aceptado Burguiba. Siempre según «Al Tahrir», las condiciones son las siguientes:

1) Liberación de todos los argelinos detenidos en Túnez en estos últimos tiempos por

Ben Bella, el argelino, es el más exigente.

las autoridades tunecinas, que, en efecto, han ordenado la detencion de un importante número de argelinos 2) Retirada de las unidades militares tunecinas concentradas recientemente en la frontera, en particular en las regiones de Souk Aharas y Ghavdiaua. 3). Suspension definitiva de las campañas de Prensa y radiofonicas contra el Gobierno argelino. 4) Renuncia a la peticion de expulsion de los refugiados tunecinos en Argelia.

El matrimonio más precoz de nuestros días

ANA MARIA DE DINAMARCA Y CONSTANTINO DE GRECIA

Pero en la Historia los hubo más precoces aún:

María Antonieta María Estuardo María de Provenza

COPENHAGUE.—(Crónica especial de la Agencia "Fiel" para nuestro periodico).—La princesa Ana María de Dinamarca se casará con el príncipe Constantino, heredero de Grecia, en mayo de 1964. Si por azar Pablo I de Grecia falleciese de aquí a entonces —tiene 61 años cumplidos y sus dos hermanos mayores, Jorge II y Alejandro I, ambos reyes, murieron respectivamente, a los 57 y a los 27 años—, la pequeña Ana María, hija menor de Federico IX de Dinamarca, pudiera ser reina antes de los 18 años, edad que cumplirá el 30 de agosto de 1964.

El caso ya se ha producido e el pasado, pero prácticamente carecía de precedentes en la historia moderna. Incluso los matrimonios de príncipes tan jovenes son rarísimos en nuestros días, prescindiendo de la accidentada y bastante malparada unión de Ira de Furstemberg, que se casó a los 15 años

YOLANDA DE LIGNE SE CASO A LOS DIECISEIS

La ex emperatriz de Austria Zita, tenía casi veintiun años y medio al casarse con el futuro emperador Carlos que, por entonces (1911), no era aún heredero del trono, pero uno de sus hijos, el archiduque Carlos, hermano menor de Otto, se caso en 1950 con la princesa Yolanda de Ligne, que sólo tenía 16 años y ocho meses. Desde luego, fue una de las más jóvenes novias que se haya visto hace mucho tiempo en una casa real.

La actual condesa de París no tenía aún 20 años al casarse, en 1931, con Enrique de Francia, mientras que la reina Isabel de Inglaterra tenía ya veintiún años y medio cuando lo hizo con el príncipe Felipe.

La reina Federica de Grecia, madre de Constantino, no había cumplido los 21 cuando se casó con el futuro Pablo I, exactamente la misma edad que la reina Guillermina de Holanda, —fallecida recientemente— cuando en 1901 contrajo matrimonio con el príncipe Enrique de Mecklemburgo.

MATRIMONIOS PRECOCES, PERO DESGRACIADOS

Un matrimonio precoz, y famoso por entonces, fue el de la princesa Aldegonda de Braganza, infanta de Portugal y que por un momento (1920) fue regente. Cuando en 1876 se casó co el príncipe Enrique de Borbón-Parma tenía exactamente diecisiete años y medio.

Si nos remontamos al siglo XIX, señalemos el matrimonio (acabado desafortunadamente) de la hija mayor de Leopoldo II de Bélgica, Luisa, que casándose en 1875 con Felipe de Sajonia-Coburgo, tenía 17 años menos quince días; y el de su hermana Estefanía, que se casó en 1881, también a los 17 años menos dos semanas, con el archiduque Rodolfo de Habsburgo, que moriría trágicamente en Mayerling ocho años más tarde.

La princesa Ana María con su prometido, Constantino de Grecia, en la reciente visita de éste a la capital de Dinamarca.

Hay, como decíamos, ejemplos históricos: María Antonieta de Austria se casó con el Delfín, futuro Luis XVI, a los 15 años; María Estuardo fue la mujer de Francisco II, a los 16; e incluso Margarita de Provenza, casada con el rey San Luis de Francia, a los 13 años.

El matrimonio de Ana María de Dinamarca no deja de ser, sin embargo, un record moderno que será difícil de batir.

VICTOR MEUDON

La POLICIA del CANADA, acosada por la escasez de efectivos

Precisamente ahora en que el país sufre una ola de delincuencia

MONTREAL (Crónica especial de la Agencia "Fiel" para NUEVA RIOJA).

Leyendo en la Prensa europea, y especialmente en la francesa, el número de atracos, asesinatos y otros crímenes que quedan impunes, además de las preocupaciones de la Policía, cuyo número resulta insuficiente para atender a tantos casos como se le presentan, los canadienses pueden pensar que, decididamente, no hay nada nuevo bajo el sol y que sus propios problemas los tienen planteados otros países. Y, acaso, intentar consolarse con consuelo tan mezquino como que en todas partes pasa lo mismo que les ocurre a ellos.

43 ASESINATOS ANUALES EN LA PROVINCIA DE QUEBEC

En efecto, nada menos que 43 asesinatos se han cometido en 1962 en la provincia de Quebec.

Es decir, un asesinato casi cada ocho días. Cifra enorme para una provincia que, desde luego, es muy extensa, pero que tiene menos de cuatro millones de habitantes. Y 15 de los autores de esos crímenes no han sido hallados

—No es de asombrar, contestan los policías—. Nuestros efectivos, en lugar de aumentar, como sería normal, disminuyen. Y hay varios centenares de plazas convocadas. Pero no hay candidatos a ellas, porque la profesión está mal pagada.

Señalemos que, además, es una profesión peligrosa. A lo largo del año pasado, cuatro policías han sido asesinados.

INDULGENCIA DE LOS TRIBUNALES

Además, exactamente igual que ocurre en Francia, los policías reprochan a los magistrados el que se muestran demasiado clementes. Por ejemplo, y a pesar de las varias docenas de asesinatos que se cometen anualmente, ninguna ejecución se ha celebrado en la provincia de Quebec en 1961 ni en 1962.

¿Qué ocurre? ¿Es que los jueces tienen demasiado buen corazón? ¿O es que los abogados tienen demasiado talento y defienden muy bien a los asesinos?

Hay quien afirma que en Canadá los criminales pueden tener la impresión de que gozan de cierta impunidad.

EL ARTE DE DISFRAZAR UN COCHE ROBADO

Ha habido también varias rebeliones e incendios voluntarios en las cárceles de Montreal e incluso en una cárcel de mujeres.

En cuanto a los robos, su número aumenta a velocidades vertiginosas, sobre todo los robos de coches. El arte de "maquillar" coches robados, de transformarlos, ha alcanzado tal perfección que a menudo los propietarios reconocen su automóvil a duras penas, cuando por casualidad vuelven a hallarlo.

ANDRE CARTON

PAGUE...

si quiere estudiar en las Universidades estatales de Nueva York

Rockefeller ha ordenado el pago obligatorio

Miles de estudiantes tienen ahora en peligro su porvenir

NELSON ROCKEFELLER, gobernador del Estado de Nueva York

NUEVA YORK.—(Crónica del corresponsal de «Europa Press», en exclusiva para NUEVA RIOJA.

Una gran batalla se lleva a cabo en torno a las Universidades del Estado de Nueva York. Con las nuevas disposiciones aprobadas por Rockefeller, todos los estudiantes que pretenden estudiar en Universidades del Estado tendrán que pagar por ello como si se tratara de centros privados.

Rockefeller prometió durante su campaña electoral que la matriculacion continuaría siendo gratuita en las Universidades. Pero ahora, en vista de los problemas económicos que atraviesa el Estado, ha roto su promesa y ha impuesto el pago. Su excusa es que, de no ser así, tendría que aumentar los impuestos, y como esto es todavía más impopular, se decidió por la obligatoriedad del pago para los estudiantes.

La noticia como es lógico, ha levantado oleadas de protesta en el Estado de Nueva York. La opinión pública está en contra de esta medida, que puede privar a miles de estudiants deseosos de forjarse un porvenir más brillante, de las ventajas que hasta ahora tenían en las Universidades y Colegios del Estado.

Desde el año 1847 existía la ley que consideraba lícito el cobro en los centros de enseñanza de la ciudad. Esta ley fue, sin embargo, modificada en el año 1960, dando a las Universidades el poder de cobrar siempre que las circunstancias lo requieran. Esta ley fue dictada por los republicanos; ahora los demócratas, como es natural, se han puesto con todos sus esfuerzos a las nuevas medidas.

Los gastos de matriculacion oscilan ahora entre 400 y 800 dólares por año. Esta cantidad no es muy elevada si se tiene en cuenta lo que se paga actualmente en las Universidades y centros privados. Un año en la «New York University» o en la «Columbia Uniwersity» puesta alrededor de los 1.700 dólares, y esto es solamente por la matrícula, pues si el estudiante habita en la Universidad hay que contar con un mínimo de 3. 500 dólares.

Muchos han sacado a relucir el sistema ruso de regir los centros públicos, que permite el estudio gratuito a todo estudiante que lo desee y que esté capacitado para ello. Creen que de seguir así las cosas en el futuro la cultura americana estará muy por debajo de la de otros países. Y lo más grave es que muchos posibles científicos que tan necesarios son para el país en estos momentos, no llegarán nunca a serlo si les falta esta ayuda.

Unos pocos han salido también en defensa de las nuevas ordenes. Dicen que no hay que hacer una tragedia del asunto, pues con las actuales leyes todo estará más regulado y no existirá el caos que había antes. Por otra parte, no consideran exagerada la cantidad a pagar por la matrícula. Y, además, siempre funcionará el sistema de préstamos para los estudiantes necesitados, que podrán pagarlo a un bajo interés en varios años, incluso después de haber terminado sus estudios.

ESTEBAN PEREZ DE LEMA

Para Colón, el problema era descubrir América. Para la Iglesia, hoy el problema es redescubrir el mensaje de Cristo a los hombres de América. No bastan tres carabelas. Todo depende de nuestro esfuerzo y tenacidad. DIA NACIONAL DE LAS VOCACIONES HISPANOAMERICANAS.

TRANSPORTISTAS

NUESTRAS ENTREGAS DE

Pegaso

EN 24 PROVINCIAS, HAN SIDO:

Año 1961	1.103	unidades
Año 1962	1.464	»
Enero 1963	128	»

Este aumento ha podido conseguirse.

1º Por la calidad y rendimiento de los vehículos PEGASO.

2º Por los amplios stock de repuestos que mantenemos.

3º Por el servicio que damos a los usuarios de PEGASO.

4º Por las facilidades de pago hasta 36 meses.

Concesionario:

Finanzauto S. A.

EN EXCLUSIVA PARA ESTA PROVINCIA
GLORIETA DEL DOCTOR ZURIA — LOGROÑO
Agentes:
Cavas, 58. — Calahorra
Ctra. Burgos, s/n. - Santo Domingo de la Calzada

PAGINA para la Mujer

Conjunto para los «fines de semana»

Conjunto de pantalón, chaleco y chaqueta con capuchón, en terciopelo de color liso (encarnado o verde), apropiado para el "aprés ski" y los fines de semana.

Enrique III en encajes de algodón

La lencería se hizo romántica y el encaje conoció entonces una nueva boga. Pero por mucha que sea su presunción, los elegantes de hoy no pueden rivalizar con los señores de ayer. Enrique III apareció ante los Estados Generales con un vestido adornado con 24 metros de encajes de algodón. Los cuellos y las bocamangas de Carlos II de Inglaterra estaban bordeados de 90 metros de encaje. El traje nupcial de la reina Victoria de Inglaterra estaba enteramente confeccionado en encaje de algodón y costó 1.000 libras esterlinas en 1840.

Carmen Heredia
MODELOS ALTA COSTURA
D. Victoria, 37, 2.º d. Telf. 2564

Cabezas de primavera

Por CLEO

Antes de que las Casas de Alta Costura abran sus puertas a la primavera, los creadores de sombreros nos ofrecen con días de anticipación sus poéticos modelos en los que, salvo raras excepciones, las flores, cintas, lazos pajas y colores luminosos, alegran nuestro espíritu y nuestra fantasía, saturada ya de brumas, olas de frío y heladas.

La primavera de 1963, en cuanto a sombreros, se anuncia llena de juventud, alegría y sensatez, y parece que el sombrero va a ser un accesorio más indispensable que en años anteriores, ya que los peluqueros se han dispuesto a adaptarse a este complemento primordial de la elegancia.

Una de las primeras firmas parisinas, especialista en sombreros, Paulette, dice, convencida: «Creo que la primavera de 1963 será decisiva para los sombreros, ya que los peluqueros nos ayudan con sus nuevos peinados cortos y nucas despejadas». Naturalmente, Paulette, adaptándose a la inspiración de los peluqueros (que por el momento parece que mandan), ha creado una serie de modelos ligeros, de línea alta, con bordes levantados y realizados en pajas exóticas, a base de panamá y «paillasson». Como sensación, ha lanzado las pelucas de flores.

Otro gran creador de sombreros parisinos ha lanzado también pelucas, pero esta vez de «plumas» de tul, o de tafetán estampado.

Claude Saint-Cyr, que crea modelos para Isabel de Inglaterra, está entusiasmada. Dice que cada vez se llevan más sombreros y menos pañuelos, que favorecen tan poco a las mayores de 20 años.

Brosseau lanza pamelas drapeadas de muselina y «campanas» reversibles en tonos muy suaves.

Y, por último, Rose Valois ha creado una magnífica colección a base de pajas muy «trabajadas», pero tan finas como el cabello.

1.—Peluca de flores lila y verde musgo. (Paulette)
2.—Paja nacarada y cinta de terciopelo. Melena al descubierto.
4.—Casco alto con borde levantado, realizado en paillasson color tabaco.

ELBA
TELAS SELECTAS

Carta a las madres que nos leen

Queridas madres:

Queremos hacer un inciso y das una explicación de estas charlas que, desde hace años, sostenemos con tantas madres españolas.

Sabemos que existen mujeres prudentes, sensatas y muy inteligentes, a quienes nuestros consejos les vendrán sin duda «un poco anchos». Ellas saben muy bien cómo tienen que tratar y dirigir a sus hijos. ¡Formidable! Estamos de acuerdo en que la intuición de una madre y, sobre todo, la ayuda que Dios la presta para sacar adelante esa responsabilidad de formar a sus hijos son mucho más eficaces que los estudios científicos de los pedagogos del mundo.

RESPONSABILIDAD

Existen también multitud de mujeres que proclaman su incapacidad para orientar y comprender a sus hijos y piden ayuda para esa gigantesta responsabilidad que tienen ante Dios y ante la sociedad.

A esas nos dirigimos aquí.

No intentamos nunca —¡al contrario!— ridiculizarlas o poner de relieve sus deficiencias como pedagogas. La sensibilidad de la mujer y el gran cariño que sienten por sus hijos disculpan esas debilidades que pueden perjudicar la buena marcha de su educación. Y como se trata de debilidades, muchas veces naturales, es lógico que no las noten o no sepan bien cómo luchar contra ellas.

TRATO AMABLE

Quisiéramos que estas madres leyeran nuestros artículos con la misma confianza con que los escribimos. Ese mundo complejo que es el matrimonio exige una preparación que no siempre se tiene. Exige nervios templados y serenos que cuesta mucho controlar después de una mañana de trabajo intenso e ingrato; después de una serie de contrariedades económicas, después de un disgusto tonto.

Nada de eso debe trascender al trato con los hijos. Daríamos por útiles todas estas cosas que venimos diciendo si consiguiéramos que una sola mujer dominara un pronto, un solo pronto!, estridente, cuando tenga que reprender o negar algo a sus hijos.

Filiaos si es importante la suavidad y el trato amable entre los dos.

CLARA SERT

Ningún trabajador debe dejar a sus hijos sin vacunar contra la polio. El Ministerio de Trabajo, por medio del Seguro de Enfermedad, pone a disposición de los mismos este medio de defensa de la salud.

Para tu cocina

Hamburguesas esponjosas

A usted probablemente no le gustan las hamburguesas porque siente la carne tiesa y rígida. Pero usted cambiará de opinión cuando pruebe la receta que le doy a continuación. Tendrá usted las hamburguesas mas suaves y esponjosas que ha probado en su vida. Se preparan así:

460 gramos de carne de res molida.
2 cucharadas de harina.
Media cucharadita de salsa inglesa.
Un cuarto de cucharadita de pimienta.
Una cucharadita de sal.
Dos rebanadas de pan.
Media cebolla grande en trocitos.
Mejorana y tomillo al gusto
Una taza de leche evaporada.
Un huevo entero.

Se mezclan todos estos ingredientes, se coloca la pasta en un recipiente y se le deja reposar varias horas en el refrigerador. Se forman las hamburguesas, según su gusto personal y se doran en aceite.

No se pongan demasiado juntas. Pero recuerde muy bien esto: el secreto de su consistencia esponjosa está en dejarlas reposar.

"ELOISA"

Silueta alargada para la primavera

Dentro de unos días, miles de personas acudirán a Roma, y todas ellas estarán conectadas con el mundo de la moda —periodistas, compradores, coordinadores, artistas, publicitarios—, ansiosas de conocer las novedades italianas para la primavera.

Mientras las mujeres italianas se abrigan con los "sweters" de esta temporada, las modelos en los salones de alta costura exhibirán las líneas más nuevas para el verano próximo.

El punto esencial de la moda será la silueta alargada. Por el momento no hay ninguna señal de que las faldas se alarguen, sino solamente cuerpos largos y estrechos y faldas ajustadas.

Los sombreros serán también altos, con copas ovaladas, y se llevarán en la parte de atrás de la cabeza.

Los "sweters" y las blusas tendrán la misma línea de las túnicas, con cuellos polo, sin mangas y sin adornos de ninguna clase.

Los abrigos también serán de línea alargada ligeramente entallados en la cintura y con botones pequeños.

Los trajes de baño se acompañarán de ponchos o chaquetas, en una versión un poco más ligera de la misma tela.

Los colores preferidos en Italia para esta temporada serán los azules y los verdes, así como los amarillos y los naranjos. Para noche, el rosa, el blanco y el negro, y para la playa, el dorado. Muchas "boutiques" y casas de moda de Roma presentan ya en sus escaparates las últimas novedades en accesorios —sandalias, blusas, bolsos, collares y pulseras—; algunas de ellas muestran una novedad: las sandalias aladas, bautizadas con un nombre muy adecuado: "Angeles en la playa". Los bolsos de playa son también grandes y de forma ovalada y se cuelgan del hombro por medio de correas largas. Una novedad que representa un cambio total son los bolsos grandes de piel blanca y negra.

En el grabado, dos modelos con la nueva línea de primavera. La falda guateada, multicolor, de la izquierda, se acompaña de una blusa sin mangas con escote pronunciado. La túnica de noche de nylon verde de la derecha consta de una falda estrecha, abierta en los tobillos y cuya línea alargada se acentúa con un cuerpo que llega a las caderas.

GINA MARTINELLI

PLAN DE FEBRERO

Reponer la vajilla.
Ir al dentista.
Revisión médica de los hijos.

Ya está empaquetada y guardada en su rincón hasta la última bola roja de los centros de Navidad. Todo rastro de fiestas ha desaparecido, pero, por fortuna, queda una lista de observaciones en el block del ama de casa.

MIRADA A LA VAJILLA

Muchas veces, las fiestas ponen de manifiesto la escasez de vajilla a que se ha llegado poco a poco, la necesidad que se tiene en la cocina de una máquina moderna para simplificar el trabajo y... tantas cosas más.

Estamos en un momento poco propicio para poner al día todas esas necesidades de la casa. Quizá no sea oportuno comprar ahora la media docena de platos llanos, los de postre, los cubiertos de diario del pequeñín que ha dejado de serlo, el pasa-purés eléctrico que tan útil nos sería...

No importa si está anotado en sitio visible y estamos decididas a mirar esa lista de vez en cuando.

VISITA AL DENTISTA

Durante las vacaciones, Luisito se ha quejado de un dolor de muelas que desaparecía en cuanto se ponía a jugar o nos sacaba el dinero para ir al cine con sus hermanos. Quizá por eso no le dimos demasiada importancia.

Ahora, con más calma, pensamos en la oportunidad de visitar al dentista con Luisito y con todos los pequeños. Incluso las personas mayores deben pasar por el aro, aunque sólo sea para que se les haga una limpieza y dé el médico el veredicto de la salud de toda la familia. La pequeña infección de uno puede traer consecuencias molestas para todos.

OTRA VEZ EL ESTUDIO

También puede hacerse durante este mes de febrero la visita anual al médico. Más adelante vienen los apuros de los exámenes y se volverá a dejar incumplida una norma importante.

¿Cómo se han portado los estudiantes durante el período de vacaciones? Es natural que los niños y la gente joven descanse, pero... con medida. ¿Se les ha visto preocupados por repasar determinadas materias o por llevar bien hechos los trabajos que les habían encargado en el colegio o en la Universidad...?

Una madre observadora sabrá, después de estas tres semanas de vacaciones, a qué tipo de estudiante pertenece su hijo. Con sus observaciones bien ordenadas, deberá ir a confirmarlas y cambiar impresiones con el profesor.

Así no habrá disgustos en junio. Ahora se está a tiempo de poner los medios y evitar, en lo posible, el gran disgusto.

MARIA ANGELA

NYLON OLGA
ULTIMOS MODELOS
BATAS ACOLCHADAS — JUEGOS NOVIA
Portalillos, 13.

¿Usa gafas...?

Una cara con gafas necesita cuidados especiales para que no parezca descuidada o poco femenina. La verdad es que no hay que tener miedo a ponérselas cuando se necesitan. Suelen favorecer y hasta dan cierta "gracia" intelectual.

El primer consejo que yo daría a las muchachas que se ven en la necesidad de usarlas es que las elijan modernas, de línea atrevida, pero de buen gusto, de exquisito gusto.

No es fácil comprarse gafas, lo sé. Se necesita tiempo y paciencia para probarse los modelos necesarios hasta encontrar el que encaja con el óvalo de la cara, la forma de los ojos, la personalidad... y para esto no hay fórmulas matemáticas. Nada es posible aconsejar. Cada una debe tener talento y discreción al elegir. Esto basta.

No es necesario que prescindas del maquillaje de los ojos, ¡al contrario!: necesitas de ese cuidado, más que nadie, para dar a la mirada el brillo que le falta.

La forma y el color de la montura marcarán la dirección que conviene dar al rabillo del ojo.

Las cejas definidas y bien dibujadas, deben sobresalir por encima de las gafas. Así se evita esa impresión desdibujada y oscura que tanto afea.

El color y la montura de las gafas determinará a la hora de maquillarse el color de la barra de labios.

Esto confirma mi tesis de que las mujeres que usan gafas deben arreglarse especialmente.

La barra debe ser más intensa de lo que sería en caso de que no se usasen gafas.

PAULA

Deportes

MENESTRA DEPORTIVA

Buen ánimo en los blanquirrojos ante el partido del domingo

En las peñas deportivas, donde —como es lógico— hay siempre jugadores e hinchas comentando lo pasado, lo presente y lo futuro, se advierte un buen ánimo con vistas al encuentro que el próximo domingo ha de celebrarse en Las Gaunas contra el pamplonica Osasuna Chantrea, del que ya es sabido se tienen impresiones de que es un equipo en el que impera la juventud, bien arropada por algunos veteranos, que han llegado a constituir un conjunto bastante potente y dispuesto a luchar en todo momento.

Los blanquirrojos están preparados igualmente para la lucha, y aunque será muy difícil que se sepa hasta el último momento cuál ha de ser la formación que presente el señor Bescós, estamos convencidos de que, sean los que fueren, tratarán por todos los medios de satisfacer sus propios deseos y los anhelos de esta magnífica afición riojana, que con tanto entusiasmo apoya las aspiraciones de su club.

Hablando con el presidente, señor Pastor, nos decía que, como la realidad es muy distinta a la que suponen algunos que creen que el club está nadando en la abundancia, había decidido la directiva señalar la fecha como "Día del Fichaje", dado que en el año actual no se les ha pedido apoyo para los primeros compromisos, mientras el año pasado contribuyó con lo que dispuso la Asamblea de asociados. Ahora se trata de reforzar, como se está haciendo, el equipo con vistas al futuro que todos deseamos, y es natural, dice el señor Pastor, que, habiéndose formado un equipo de categoría, los buenos aficionados colaboren con su aportación económica hecha con estas jornadas, cómodamente distribuidas para que a nadie le resulte gravoso y pueda cubrirse el objetivo de las nuevas adquisiciones que se tienen en cartera. Esta es la explicación que la directiva nos ruega expongamos a los aficionados, que sin duda corresponderán llenando completamente los graderíos de Las Gaunas.

LACUESTA

Sanciones del Comité Nacional de Competición

Isasi, Mendoza y Sanso, suspendidos

MADRID, 7.—El Comité de Competición de la Española de Fútbol ha tomado los siguientes acuerdos:

Jugadores. — Suspender por tres partidos oficiales a Santiago Isasi Salazar, del Zaragoza, por repeler entrada violenta de un contrario con acto de agresión; por un partido oficial a Jorge Alberto Mendoza Paulino, del Atlético de Madrid, expulsado del campo por empleo de juego peligroso; suspender por tres partidos oficiales a Monserrate Sanso Pascual, del Constancia, por insultar al árbitro, e imponer multa a Rafael Zamora Cañas, del Burgos, por formular reparos al árbitro, siendo por quinta vez reiterante.

Clubs.—Imponer sanción económica al Zaragoza por arrojar el público almohadillas al terreno de juego.

ACUERDOS DEL COMITE NAVARRO DE COMPETICION

Primera Regional

Partido Vianés-Calahorra.—Visto el escrito presentado por el Club Vianés, se acuerda abrir información.

Juveniles

Autorizar el calendario propuesto por la Delegación de Logroño relativo a la Coqa Comité Juvenil.

CICLISMO

«XXII Campeonato de España de Montaña 1963»

Se celebrará el 28 de abril y lo organiza el Ayuntamiento de Bermeo

La Federación Nacional de Ciclismo ha confiado su organización al Ayuntamiento de la villa de Bermeo, con la colaboración deportiva del «Club Bermeo», y tendrá lugar esta gran carrera ciclista el 28 de abril próximo, sobre un recorrido total de 136 kilómetros.

El itinerario comprende: Bermeo, Alto del Sollube, Bidebieta, Baquio y, por la carretera de Machichaco, a Bermeo. Este circuito tiene 32'600 kilómetros y se recorrerá cuatro veces, situando la meta en el alto del Sollube. Por lo tanto, son cinco escaladas a este monte.

Los premios establecidos son los siguientes:

Primero, 25.000 pesetas; segundo, 15.000; tercero, 10.000; cuarto, 8.000; quinto, 6.000; sexto, 5.000; septimo, 4.000; octavo, 3.500, noveno, 3.000; décimo, 2.500; undécimo, 2.000; duodecimo, 1.700; decimotercero, 1.500; decimocuarto, 1.250; decimoquinto, 1.000; decimosexto, 900; decimoséptimo, 800; decimoctavo, 700; decimonoveno, 600; vigésimo, 550.

Todo corredor que se clasifique después del veinte puesto será compensado con 500 pesetas, como dietas.

Arbitros de Regional para el domingo

Izarra-Tudelano, Beré.
Corellano - Berceo, García Arellano.
Vianés-Recreación, Martínez Barragán.
Alesves-Oberena, Eguiluz.
Calahorra-La Calzada, Ledo.
Balsamaiso - River Ebro, Matías.

JUVENILES

Alfaro-Atlas Calahorra.

Primera eliminatoria campeonato de juveniles

Oberena-Berceo.
Peralta-Pamplona.
Tudelano-Mirandés.

PELOTA

ITURMENDI SE POSESIONO DEL CARGO

MADRID, 7.—Ha tomado posesión de su cargo como vicepresidente de la Federación Española de Pelota don José Iturmendi, y en el mismo acto se hicieron cargo de sus puestos de vocales los señores Azcué y Ponce de León.—Alfil.

La próxima Vuelta Ciclista a España

Comenzará el primero de mayo y consta de 15 etapas, con 2.419 kilómetros

En la de Andalucía, que se inicia el domingo, participan 24 extranjeros

BILBAO, 7. — La Vuelta Ciclista a España en su edición 1963, contará con quince etapas, con un decorrido total de 2.419 kilómetros, con promedio por etapa de 161.

Estas etapas y las fechas de su celebración son las siguientes:

Del uno de mayo al quince del mismo mes:

Primera, Gijón-Mieres-Gijón, 97 kilómetros.

Segunda, Gijón-Torrelavega, 175.

Tercera, Torrelavega-Vitoria, 239.

Cuarto, Vitoria-Bilbao, 104.

Quinta, Bilbao-Bilbao, 181.

Sexta Bilbao-Eibar, 168.

Séptima, Eibar-Tolosa, 136.

Octava, Tolosa - San Sebastián-Pamplona, 151.

Novena, Pamplona-Zaragoza, 178.

Décima, Zaragoza-Lérida, 144.

Undécima, Lérida-Barcelona, 182.

Duodécima, Barcelona-Sitges-Tarragona 132.

Decimotercera Tarragona-Valencia, 259.

Decimocuarta, Valencia-Cuenca-Madrid, 171, y

Decimoquinta, el 15 de mayo, Madrid-Madrid, con 96 kilómetros.

El treinta de abril se hará la presentación de la Vuelta.

LA DE ANDALUCIA

La X Vuelta Ciclista a Andalucía va a tener una participación extranjera con carácter excepcional. La labor de la Agrupación Ciclista Malagueña ha tenido su éxito final y ya posee en carretera la inscripción de cuatro equipos de marcas extranjeras, que vienen a la región andaluza huyendo de la nieve, frío y lluvia de las carreteras europeas.

El grupo de ases internacionales lo encabeza el grupo belga de Albert de Kimpe, y que lo forman el vencedor de la Vuelta a España De Mulder; los vencedores natos de etapas Pauwels, Messelis, Gustavo Desmet asimismo forman este potente grupo internacional Benoni, joven esperanza belga; Junkerman, vencedor de la Vuelta a Suiza; el extraordinario "sprinter" Vannitssen y De Middeleis.

Otro grupo belga-francés que ha inscrito su nombre es el que dirige y encabeza el famoso "sprinter" Van Steembergen, que tendrá a su lado a De Roo e Impanis, quedando por designar los otros tres ciclistas

Se une el portugués Benfica, que dirige el que fue famoso corredor lusitano Alves Barbosa, e intervendrán en la ronda andaluza Peixoto, Da Silva, Rodrigo, Coelho, Valada, Esteves y Acurcio.

Completa el grupo internacional de la participación de esta X Vuelta Ciclista a Andalucía el grupo suizo "Gritzner Kayser", que lo componen Villigen, vencedor de la Vuelta a Brissage; De Wintertur, que participó en el campeonato del mundo y en el Tour del Porvenir francés, con Laurent Jollat, Jean Pierre Bidley, Schneiger, Juvard, etc.

LOS MEJORES CORREDORES ESPAÑOLES ESTARAN ENFRENTE

Nada más darse la segura participación de los 24 corredores extranjeros citados a través de la Prensa, Radio y Televisión, los grupos deportivos de nuestro país se apresuraron a confirmar la intervención.

Faema, por mediación de Bernardo Ruiz, vendrá con Antonio Suárez, que reaparecerá este año en la Vuelta andaluza; Antonio Gomez del Moral, vencedor de una edición de la Vuelta y actual "recordman" del Premio de la Montaña de esta Vuelta.

Kas, ultimo equipo vencedor de la Vuelta, envió su inscripción y formacion oficial, que encabeza Gabica, Barrutia Martín Piñera, Echevarría, Urrestarazu, Sagurduy y, como es natural, viene Dalmacio Langarita al frente de este prometedor y peligroso grupo.

Los Ferrys se encuentran concentrados en Benidorm, y desde allí comunicaron su presencia en la prueba andaluza con su mejor equipo, a base de Manzaneque, Pérez Francés, Bertrand y tres por designar por Damián Pla, que mantiene sus dudas aún, ya que también el grupo de Canal participará en la ronda levantina.

Ascar, donde se encuentran Fulgencio Sánchez, Nicolau, Juan Sánchez y, además de estos tres, ha conseguido de la marca francesa Margan-Paloma el concurso de los corredores españoles Luis Otaño y Mendiburu.

El quinto grupo español, que es el que han patrocinado los hoteles de Palma de Mallorca, y que tiene bajo su marca a los corredores Jaime Alomar, Antonio Carreras, Miguel Mora, Antonio Tous, entre otros. Además se tienen noticias de dos nuevos equipos, el de la Guardia de Franco, de Madrid y el de Andalucía, formado por corredores de la región

Ha muerto Learco Guerra

MILAN, 7.—El ex-campeonísimo Learco Guerra ha fallecido hoy, poco después del mediodía, en el hospital donde había sido internado para efectuarle una delicada operación.

Guerra sufría del "mal de Parkinson».—Alfil.

Metalisterías Blazarte
PROYECTOS REFORMAS COMERCIALES
Huesca 15 Teléfono 2814

La excursión ciclista para el domingo

El próximo domingo día 10, celebrará la "Peña Solera", del Club Ciclista Logroñés, si el tiempo lo permite, su excursión número 22 de la temporada, cuyo recorrido es el siguiente: Mendavia, Lazagurría, Los Arcos, con parada para almorzar y seguir por Sansol, Torres del Río, Viana y Logroño, con un total de 64 kilómetros.

Pueden tomar parte cuantos lo deseen, y se dará la salida a las nueve y media de la mañana desde San Bartolomé, como de costumbre, para llegar a ésta sobre las dos de la tarde.

FUTBOL

POSIBLEMENTE...

Uno, muy cuco, guardó celosamente la noticia, cogida al vuelo, para no levantar la caza y que "alguien» más avispado se la pisara.

Claro está que la noticia tenía todas las características de los bulos publicitarios que tanto abundan en este revuelto mundillo del balompié.

Para salir de dudas, uno se autolevantó muy pronto de la cama. La desapacible mañana nos enfrió a mi amigo «Rioja» —gran dibujante el chico— y a mí, camino de Las Gaunas.

Los muchachos de Bescós ya estaban evolucionando sobre el césped. Nosotros nos dirigimos hacia el presidente del club para salir de la duda:

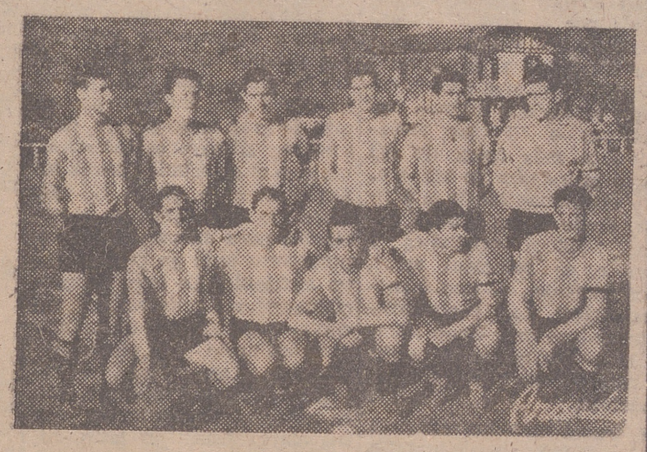

—¿Es cierto lo de Francia?

—Efectivamente. Hace unos días hemos sido solicitados para jugar en Dax y estamos esperando contestación a nuestras proposiciones. La fecha propuesta podría ser el 17 de marzo, día en que descansa el Logroñés. También se les ha indicado que nos concertasen otro partido para el 19 en alguna ciudad cercana, como Burdeos. Esto es todo.

—¿Viene o no el otro canario?

—La Unión Deportiva Las Palmas nos ofreció en plan de cedido a Andrés, delantero centro e interior; pero con el billete para el avión tuvo que quedarse en Canarias por falta de un documento, requisito que está solucionando ahora la Asesoría Jurídica de la Federación Nacional. Si se soluciona —que lo veo muy difícil—, es posible que ya no nos interese porque se está en gestiones con otro jugador que se desenvolverá mucho mejor.

Veo que el señor Pastor detiene su mirada, con un gesto complaciente, sobre la plantilla de jugadores que ahora corretea sobre el campo.

—¿Está satisfecho?

—Mire. Al comienzo de la temporada había en caja un saldo de 153'07 más 16.000 pesetas en las cuentas de los Bancos. Con esto había que renovar totalmente el equipo. Se ha rebasado bastante el medio millón y es, sin duda, el equipo más costoso de la historia del club.

—Sin dinero, ¿cómo ha salido?

—Muy sencillo. Con la ayuda de esa estupenda afición que, domingo tras domingo, viene llenando el campo de Las Gaunas, igual con buen tiempo que con temperaturas bajo cero. Sin ellos, por muy buena voluntad y buena administración que hubiésemos desempeñado, no hubiésemos conseguido nada. El mayor mérito no es nuestro; es de ellos.

—Actualmente, ¿cuál es la situacion del club?

—Creo que no puede ser mejor. Tenemos pagado a los jugadores más del 80 % de las fichas y cobran su mensualidad el día primero de cada mes religiosamente. Todos están contentos y no le debemos nada a nadie. Se podrán contar con los dedos de la mano los clubs que en España puedan decir lo mismo. Es la única manera de recobrar el buen prestigio que antes tuvo nuestro club y que por ningún concepto se puede echar abajo.

—¿Con cuántos socios cuenta actualmente?

—No llegan a los 2.500. No son muchos, pero con ellos nos desenvolvemos bastante bien y se cubren los gastos más perentorios. No hacemos ningún esfuerzo por aumentarlos, pues preferimos que los aficionados se acerquen a las taquillas.

—Con el equipo actual, ¿se puede ascender?

—No creo solamente que se pueda ascender, sino que estando los lesionados en perfectas condiciones tenemos equipo para jugar en Segunda División. Antes de terminar quiero dar a conocer, principalmente a los asociados, que la Junta directiva ha sufrido algunas modificaciones en el transcurso de esta temporada y actualmente se compone de los siguientes señores:

Presidente don Alberto Pastor; vicepresidentes, don Arturo San Juan Maeztu y don Felipe Láinez; secretario, don Guillermo Alvarez; tesorero, don Octavio Martínez Bernal; contador don Ricardo Rico, y vocales, don Jacinto Carasa, don Salvador Anta, don Ricardo Sáenz, don Norberto Eguren y don Alberto Beiztegui.

Nada más, pues. Claro, que tal como se está poniendo el fútbol, no cabe duda de que son unos valientes...

PACO MARTIN LOSA

...EL LOGROÑES A FRANCIA

El Fantasma II — Por Lee Falk y Sy Barry (35)

ESPECTACULOS

ESTRENOS DE PELICULAS

«FRESAS SALVAJES», EN EL MODERNO

UNA MAGNIFICA PELICULA DE BERGMAN

La sesión de preestreno de «Fresas salvajes» constituyó ayer un éxito rotundo de público y, por su resultado, un gran acierto del Cine-Club Universitario y de la empresa "Cirisa».

Nadie se sintió defraudado por esta maravillosa cinta de Ingmar Bergman, que, por cierto, se estrena en Logroño el mismo día que en Madrid. La calidad técnica y artística saboreada por el público en «El séptimo sello», «El manantial de la doncella» y «El rostro» vuelven a mostrarse plenamente aquí (estas dos últimas son posteriores a "Fresas salvajes»). Está más cerca de «El séptimo sello» que de «El rostro» y «El manantial de la doncella», desde luego. Utiliza recursos fílmicos originales y mueve a su principal actor, Victor Sjostrom, de una manera magistral. Las protagonistas femeninas son, como siempre, muy adecuadas al papel que representan y físicamente agradables.

Sin trucos manidos, con una gran agilidad, la fotografía realza el valor intrínseco del film de manera extraordinaria. Uno de los grandes aciertos de Bergman es el no recrearse en sus bien cuidadas escenas. La cámara se detiene en ellas el tiempo justo, ni más ni menos. Basta recordar la procesión de los flagelantes de "El séptimo sello», cualquier paisaje de «El manantial» o las evocaciones del jardín de «Fresas salvajes».

Del argumento puede hablarse tanto que preferimos dejarlo para comentarios posteriores. Resulta difícil afirmar nada. Bergman tiene una enorme habilidad para insinuar problemas de gran envergadura, para plantear situaciones interesantes, que el espectador puede interpretar a su gusto. Lo que maravilla de Bergman es su habilidad para «situar» a los espectadores ante un problema o un ambiente. Lo hace tangencialmente, sin reiteraciones, sin agotar recursos, con un talento extraordinario, para público inteligente. Las escenas de la Universidad, por ejemplo, con su perfecta ambientación, con sus claras frases en latín, resultan de gran belleza, están llenas de emoción y de autenticidad.

Los diálogos, como en el resto de las obras pasadas en España, son poéticos y resultan de una altura literaria pocas veces alcanzada en el cine (casi llegan a los de "El séptimo sello»).

Bergman (que hizo el argumento, el guión y dirigió) presenta el egoísmo encarnado en un hombre sabio, bueno y respetado. La sencillez (su debilidad) en unos jóvenes «autostopistas». Las evocaciones son muy originales y realizadas con maestría que, de no existir, las haría insoportables. Sin el sentido que tiene Bergman del ritmo cinematográfico serían plúmbeas y quizá echaran a perder la obra.

El cuidado de la banda sonora produce efectos tan dignos de mención como los del reloj sin agujas o el coche fúnebre crujiendo a la manera de un gemido infantil.

Magnífico por todos conceptos. Es un film para verse por lo menos tres veces. A los amantes del buen cine les encanta, desde luego. Podría dudarse de la reacción del gran público si no estuviésemos contemplando que de día en día aumenta el gusto por la obra cinematográfica de altura. Es posible que aún existan espectadores que no gocen contemplando obras de este estilo, pero cada vez serán menos.

Con una mentalidad simplista sería difícil explicarse que un director sueco esté dando muestras tan claras de preocupación intelectual, religiosa y moral a los de todo el mundo. Habrá quien discuta el valor de las películas de Bergman, incluso quien las considere negativas y dañinas. Mi sincera opinión de crítico es que constituyen verdaderos documentos religiosos y al mismo tiempo sociales y humanos. El mensaje de Bergman cala más hondo que el de cualquier «moraleja» bienintencionada. Ya sabemos que es un hombre que duda pero piensa y lucha por la fe. Su amor a la sencillez de la vida, a la bondad, a los valores humanos, le van acercando tanto tanto a la Verdad que ésta se palpa ya en sus obras. Las realidades históricas y sociales presentadas, el hondo simbolismo de sus realizaciones, escenas como la de dos jóvenes que se pegan al discutir sobre la existencia de Dios, el problema de la maternidad (contrapuntado con una anciana sueca que ha tenido diez hijos) hacen comprensible la admiración por Bergman y su discutido mensaje.

Hubo un coloquio interesante. Presentó don Pedro Morales, del «Cine-Forum» de Vitoria.

J. V. I.

«Más allá del amor», en el Avenida

Una hábil realización de Delmer Davis —muy hábil, pese a algunas reiteraciones, porque éstas sólo afectan, en todo caso, a la agilidad narrativa y nada, en absoluto, a la eficacia del propósito perseguido— ha conseguido hacer de "Más allá del amor" una cinta atrayente y amable, de grato matiz romántico, suave y desenvuelto a un tiempo, muy del gusto de un gran sector de público, sobre todo del femenino.

Quizá esa chica norteamericana que decide vivir libre unos meses en Roma los viva, realmente, en forma demasiado "libre". Acaso en todo cuanto vemos en la pantalla haya más de frivolidad ligera que de auténtico romanticismo y poesía. Posiblemente la historia de amor que encierra el relato se reduzca a la misma y manida historia de amor de siempre. Mas lo cierto es que todo ello ha sido tratado y aglutinado —ya lo hemos dicho— con indudable acierto para obtener un resultado de conjunto de verdadero atractivo y encanto.

Además, la acción se desgrana enmarcada en bellísimos escenarios de Roma y otras ciudades y paisajes italianos en los que, a veces, la cámara se recrea casi con propósito de propaganda turística, aunque sin rebasar los límites de lo discreto.

Troy Donahue y Suzzanne Pleshette, en la juvenil pareja protagonista, desarrollan una excelente labor interpretativa, bien secundados por Rossano Brazzi, Angie Dickinson, Constance Ford, etc.

Una buena fotografía en color, que logra algunos encuadres de vistas romanas muy sugestivos y de gran efecto, complementa adecuadamente el tono y ambiente del film.

I. R.

CRUCIGRAMA

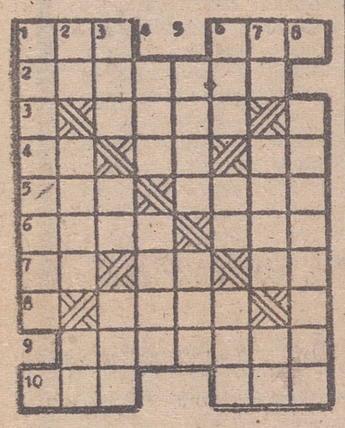

HORIZONTALES. — 1: Cierto tejido. Claridad. — 2: Sopláis el fuego. — 3: Costal. — 4: Pico de los Alpes. Adverbio. Letra árabe. — 5: Nave. Fiel. — 6: Nominativo del pronombre. Temporada. — 7: Vocales iguales. Al revés, símbolo del antimonio. Preposición inseparable. — 8: Lo hacen en este periódico. — 9: Mitigase. — 10: Hermana. Percibís.

VERTICALES. — 1: Figurado: pisar con arrogancia. — 2: Vocal y número romano. Corta los árboles. Símbolo del cobalto. — 3: Lirio Al revés, artículo. Hogar. — 4: Caminan. Nombre de varón. — 5: Al revés, paranoica. Hijo de Noé. — 6: Enredo. Vocal repetida. Embarcación. — 7: Al revés, posesivo. Tacha o defecto. Nota. — 8: De poca importancia y precio (plural).

SOLUCION AL ANTERIOR

HORIZONTALES. — 1: Cal. Ama. — 2: Acelera. — 3: aelA. — 4: aP. SL. La. — 5: Mil. Eres. — 6: Eter. Ama. — 7: La. aC. aD. — 8: anoT. — 9: Apalear. — 10: Ala. Asa.

VERTICALES. — 1: Caramelo. — 2: aC. Pita. Al. — 3: Lea. Le. opA. — 4: Les. Rana. — 5: Elle. Col. — 6: Ara. Ra. Tea. — 7: Ma. Lema. As. — 8: Pasadera.

SALUD - FUERZA Y ENERGIA

en breves semanas

En su propio hogar SIN medicamentos. Distíngase entre sus amistades obteniendo una gran MUSCULATURA y disminuyendo las GRASAS SUPERFLUAS del cuerpo 15 MINUTOS DIARIOS SIN molestias SIN desplazamientos.

PIDANOS INFORMACION

Cupón-Obsequio para una Revista Deportiva e informativa-GRATIS

Nombre ____
Calle ____
Ciudad ____
Provincia ____

Apart. Correos 8047 - BARCELONA

sansón-instituto

Cenb. Aut. Ministerio Educ. Nacional 100 11

White-Rock X Cornish

El pollo de carne de la mejor raza americana, que Vd. tanto esperaba. Kilo de carne en siete semanas. Granja "La Florida". Eslava, 6. — PAMPLONA.

Calderas de vapor

VENTA EN TALLERES DE SILVINO SAINZ
Botica Vieja número 27.
BILBAO

La Hispanidad, ¿qué significa si no somos fieles a nuestra evangelización primera? Llenemos de sentido este concepto glorioso. DIA NACIONAL DE LAS VOCACIONES HISPANOAMERICANAS.

Cooperar con los católicos de Hispanoamérica. Es nuestro debe y nuestro legado histórico. DIA NACIONAL DE LAS VOCACIONES HISPANOAMERICANAS.

CALIFICACION MORAL DE ESPECTACULOS CINE

¡A volar, joven! 3
Llegan 5 forajidos 3-R
Nuevas aventuras de Miguel Strogoff 2
La casa de las tres muchachas 2
¿Quién era esa chica? ... 3
Con él llegó el escándalo 3-R
Un crimen por hora ... 3
Lisboa 3-R
Más allá del amor 3-R
Fresas salvajes 3
Marineros; ¡no miréis a las chicas! 3-R
Los cuatro jinetes del Apocalipsis 3-R
Danae 3

Los números que figuran a continuación de cada título expresan a la calificación moral dada por la Oficina Calificadora de Espectáculos: 1.-Todos, incluso niño. 1.-R. Infantil, con reparos. 2.-Jóvenes. 3-Mayores. 3-R. Mayores, con reparos. 4.-Gravemente peligrosa

Temporales en Canarias y en el Estrecho de Gibraltar

Inundaciones en Chiclana

SANTA CRUZ DE TENERIFE, 7. — Continúa el intenso temporal de lluvias iniciado el pasado domingo. Los cultivos han sufrido grandes daños.

El temporal marítimo es también muy fuerte y el mar ha destruido parte del muelle pesquero del barrio de San Andrés. El vapor correo "Viera y Clavijo" tuvo que regresar a Tenerife con todo el pasaje sin haber podido atracar en San Sebastián de la Gomera ni en Valverde del Hierro. Y la flota pesquera está amarrada a puerto.

EN TARIFA

TARIFA, 7.—A las dos de la pasada madrugada se desencadenó una fortísima borrasca en el Estrecho de Gibraltar. El viento huracanado alcanzó velocidades de 120 kilómetros por hora y embraveció el mar. Las olas alcanzaron gran altura y dos de ellas, gigantescas, barrieron totalmente el muelle del Corazón de Jesús.

INUNDACIONES EN CADIZ

CHICLANA (Cádiz), 7. — El desbordamiento del río Iro ha inundado las calles de esta localidad. Las aguas llegaron a alcanzar un metro diez centímetros de altura. Doscientas cincuenta familias han resultado damnificadas por la riada.

ALHAMBRA — De 4'30 a 12'30 — A. mayores — ULTIMO DIA
1.—MONUMENTAL EXITO de la electrizante y apasionante aventura
EL AGENTE K SERA ASESINADO
Con Eddie Constantine y Barbara Laage
2—El divertidísimo reestreno
A VOLAR, JOVEN
Con CANTINFLAS
Pases aprox. del estreno, a las 4'45-8 y 11, y del reestreno, a las 6'05 y 9'15.

FRONTON — De 4'30 a 12'30 — T. MENORES
1 — ULTIMO DIA de la fabulosa y espectacular superproducción
NUEVAS AVENTURAS DE MIGUEL STROGOFF
Technicolor - Cinemascope
Curd Jurgens y Capucine
2.—El simpático reestreno
LA CASA DE LAS TRES MUCHACHAS
En Agfacolor
Con Carlos Bohm y Johanna Matz
Pases aprox. del estreno, a las 4'30-7'45 y 10'50, y del reestreno, a las 6'15 y 9'15

AVENIDA — De 4'30 a 12'30 — A. mayores
EXITO SIN PRECEDENTES
Más encantadora que "Vacaciones en Roma"; más deliciosa que "Creemos en el amor"
MAS ALLA DEL AMOR
EN TECHNICOLOR
Con Troy Donahue, Angie Dickinson, Rossano Brazzi y Suzanne Pleshetet
Pases aprox. del estreno, a las 4'30-6'45-8'45 y 10'50.

RIALTO — De 4'30 a 12'30 — A. mayores
1.—El sensacional film
LISBOA
Technicolor - Cinemascope
Con Ray Milland, Maureen O'Hara y Claude Rains
2.—ULTIMO DIA
Acción y emoción al rojo vivo en una película de furiosa violencia
LLEGAN CINCO FORAJIDOS
Technicolor - Cinemascope
Richard Todd y Anne Abrey
Pases aprox. del estreno, a las 5'45-8'20 y 11, y del reestreno, a las 4'30-7'10 y 9'45

La mejor selección de la más divertidas películas del genio del cine

La Cabalgata de CHARLOT
Mañana - ESTRENO
T. MENORES
RIALTO
Salón con calefacción por aire acondicionado

¡HOY! Moderno
Continua de 4'30 a 12'30
PROGRAMA DOBLE
A. MAYORES
1.—¡EXITO indescriptible! Después de "El séptimo sello" y "El manantial de la doncella", AHORA
"FRESAS SALVAJES"
El mayor éxito mundial de INGMAR BERGMA
INGMAR BERGMAN
2.—La película más simpática de todos los tiempos
"MARINEROS; ¡NO MIREIS A LAS CHICAS!"
TECNICOLOR
Con Abbe Lane

¡Hoy! BRETON
Continua desde las 4'30
Programa DOBLE.
A. MAYORES
Butaca de patio, 9 Ptas.
Butaca 1.er piso, 7 Ptas.
1.—El restreno más interesante de la pasada temporada
CON EL LLEGO EL ESCANDALO
Cinemascope - Technicolor
Con Robert Mitchum y Eleanor Parker
2.—Scotland Yard a través del genio del cine JOHN FORD, en
UN CRIMEN POR HORA
TECNICOLOR
Jack Hawkins-Dianne Foster

Diana — De 4'30 a 12'30 — A. mayores — ¡ULTIMO DIA!
Pases aproximados del film: 4'40-6'40 8'40 y 10'40
¿Quién era esa chica?
TONY CURTIS, JANETH LEIGH y DEAN MARTIN
EXCLUSIVA DE ESTA SALA

TORPEDOS HUMANOS en trágicas y heroicas acciones de guerra
La batalla silenciosa entre el espionaje italiano y la organización del contraespionaje británico

La más fabulosa aventura jamás filmada
HOY - ESTRENO
Completando el programa, vuelve el sensacional REESTRENO "Metro Goldwyn Mayer"
«Los 4 jinetes del Apocalipsis»
CINEMASCOPE — TECHNICOLOR
Glenn Ford, Charless Boyer, Lee J. Cobb
OTRO MONUMENTAL programa doble desde HOY en el
OLYMPIA
ATENCION AL HORARIO
Pases aprox. del ESTRENO: 4'30 y 8'35.
Pases aprox. del REESTRENO: 6'00 y 10'00
CONTINUA de 4'30 a 12'30. — A. mayores
CALEFACCION POR AIRE ACONDICIONADO

Vuelve SAN VALENTIN
Ya está aquí... el amable Patrón de los enamorados dispuesto a resolver todos los conflictos amorosos:
«San Valentín»
MAS alegre...
MAS simpático..
MAS travieso...
MAS divertido...

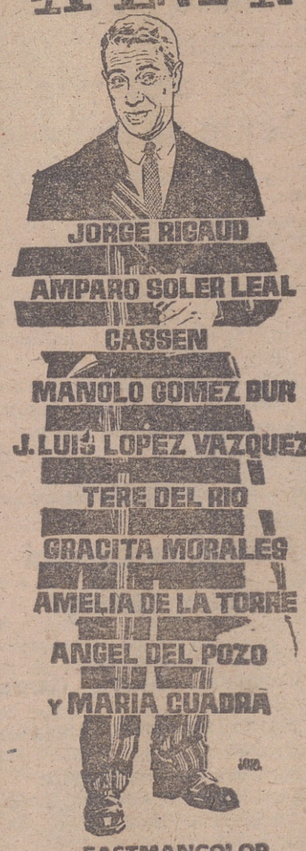

Un fabuloso reparto en un film extraordinariamente delicioso, simpático y divertido
Mañana
DIANA
T. MENORES
EN TECHNICOLOR
Salas perfumadas por TORINO

Lea usted NUEVA RIOJA

Auto Rioja

INFORMA

TRACTOR SUPER EBRO 52 HP.

175.000 Ptas.

VENTAS.—Camión "Ford" con motor "Ebro" 70 HP. (un año de uso), equipado con servofreno Urra, con basculante o sin él, seis ruedas completamente nuevas. Pesetas 100.000.

Camión "Steward", motor Barreiros, 6 cilindros, caja de cambios "Ditter", servo-freno, ruedas nuevas 8'25 x 20, a toda prueba. Ptas. 120.000.

Coche "Ford" modelo "A" 17 HP. Ptas. 15.000.

Tractor "Internacional Mc. Cormick", 30 HP., en muy buen estado, ruedas a medio uso. Equipado con cabina, junto con remolque, cultivador de nueve rejas y monosurco. Pesetas 120.000.

Tractor Fordson, con motor Barreiros, seis cilindros, ruedas nuevas, hidráulico, bien de todo, a toda prueba, 85.000 pesetes,

DISPONEMOS PARA LA VENTA.

Coche "Cónsul Cortina 225" 9 HP. El último modelo lanzado por Ford Motor Co.

Rotavator "Howard", en sus versiones "50" para tractores de menos de 40 HP., y "60" para más de 40 HP. Ptas. 41.000 y 43.000, respectivamente. Repuestos originales.

Motocultores "Merry Tiller" importados de la Casa Wolseley (Inglaterra), motor Clinton de 3 1/4 HP., equipados completamente para cultivos en viña, olivares, huertas, etc. Ptas. 14.550. Repuestos originales.

Nota importante.—Los tractores "Ebro" 44 HP. y "Super Ebro" 52 HP., distribuidos por esta Casa, están acogidos por la orden del 20 de noviembre del presente año a la solicitud del Crédito Agrícola para maquinaria, concediéndose el 60 por 100 de su valor, amortizable en cuatro años a un interés del 3'75 % anual. Gestionamos dicha solicitud para Vd.

LIQUIDACION TOTAL

de medias y combinaciones de Nylón

DESCUENTOS EN LOS DEMAS ARTICULOS

MERCERIA ORTIGOSA

HERMANOS MOROY, 22.

RADIO Y T.V.E.

RADIO RIOJA E A J-18

PROGRAMA PARA HOY

A las 8'25: Sintonía y programas. 8'30: Bachillerato radiofónico. 9'30: Las mañanas de Radio Rioja. 11'25: Ave María. 12'00: Angelus, el tiempo y pérdidas. 12'05: Al pie de la cuna. 12'15: Buzón de ofertas. 12'30: Mosaico femenino. 12'45: "La marca de los hombres buenos", capítulo 10. 1'05: Flash del día. 1'20: Sala de fiesta. 1'30: Aventuras con la Policía. 1'45: Microdeportes. 2'00: Caminando hacia la fama. 2'15: Antología de la jota. 2'25: Intermedio. 2'30: Radio Nacional de España. 2'45: Cartelera de espectáculos. 2'50: Lírica española 2'55: El día de hoy. 3'05: El puente de los triunfos. 3'50: Paleta multicolor. 4'30: Mi secreto. 5'05: Emisión del adherido. 5'10: "Mensajera de inquietud", capítulo 10. 5'30: Semanario Avecrem. 6'05: "Amarga", capítulo 5. 6'25: Cinco minutos. 6'30: Discomanía. 7'05: Santo Rosario. 7'30: "Por una desilusión", de Grey, capítulo 20. 7'55: Emisión del adherido y pérdidas. 8'00: Pan, emisión sindical de Radio Nacional. 8'30: Olimpiada. 8'45: Conexión con la SER. 9'00: Amores decisivos. 9'30: Teatro de los Quintero. 9'50: Notas locales. 9'55: Pincelada lírica. 10'00: Radio Nacional de España. 10'15: Nota oficial. 11'00: El consejo del doctor. 11'30: Invitación al descanso. 12'00: Un poema en la noche, de Pedro de Miranda. 12'05: Cierre de la estación.

TELEVISION

PROGRAMA PARA HOY

Sobremesa.—A las 2'00: Carta de ajuste. 2'15: Presentación. 2'17: Séptimo arte. 2'30: Panorama 2'45: Plaza de España. 3'00: Telediario. 3'25: Cotizaciones de Bolsa. 3'35: Bazar. 4'00: Final del programa de sobremesa.

Noche.—A las 6'15: Carta de ajuste. 6'17: Escuela TV. 6'45: Academia TV. 7'30: Campos y paisajes. 8'00: ¿Sí o no? 8'30: Los defensores. 9'25: El tiempo. 9'30: Telediario. 9'45: El español y los españoles. 10'00: Los viernes, concierto. 10'30: Primera fila. 11'30: Telediario. 11'45: Ritmo. 12'00: Versos a medianoche. Momento musical. Meditación y Cierre.

REPRESENTANTES

que visiten mercerías capital y provincia Logroño, necesitamos para artículo novedad exclusiva en España. Escribir indicando zona que recorre, frecuencia, etc., a INDUSTRIAS HISPANO AMERICANAS. Apartado 218. — PAMPLONA.

COLONIAS

EXTENSO SURTIDO

AÑEJA PTAS. LITRO	45
LAVANDA INGLESA	60
LOCION CAPILAR	100

Extractos concentrados VARIOS TIPOS

DIEZ GRAMOS PESETAS	5

PERFUMERIA SANZ

Breton de los Herreros, 21.

Inter RADIO

Sólo vendemos televisores

Sólo televisores INTER

José M.ª Centeno

CALVO SOTELO, 11. — TELEFONOS 11-36 y 38-37.

NO PERDER TIEMPO:

Para tratamientos de invierno en frutales, usar

«TECSAN»

Antiparasitario agrícolas de acción completa contra todas las formas invernantes:

ADULTOS, LARVAS, HUEVOS

Es un producto NERCK

ALMACENES AGRICOLAS MARTINEZ-ZAPORTA

Avenida de Portugal número 42. — Teléfono 1045.

Lea usted NUEVA RIOJA

FINCAS Y TRASPASOS

SECCION DESTINADA PARA ANUNCIOS DE LOS AGENTES COLEGIADOS DE LA PROPIEDAD INMOBILIARIA

BLAZQUEZ. Antes de hacer sus compras o ventas consulte con esta Agencia. Calvo Sotelo, 18.

Importante firma

MATERIAL DE CONSTRUCCION

precisa agentes de venta para capital y provincia. Edad, 25 a 40 años. Preferible con coche. Ofertas, con historial, al número 406, "Publicitas" Apartado 911. MADRID

Cerealistas

También el superfosfato se puede emplear en corbetera, por tener su ácido fosfórico en forma soluble al agua

ABONAD CON

SUPERFOSFATO DE CAL

Aplicarlo antes de las lluvias de primavera

ANUNCIOS CLASIFICADOS

ALQUILERES

LOCALES, se ceden en alquiler. Avenida de Bailén, 8. Teléfono 3100-149.

LOCAL en alquiler, se desea. No importa en el extrarradio. Teléfono 4360.

COLOCACIONES

PINTORES, soldadores, chapistas y carpinteros, necesita Carrocerías Heredia. Oficina de Colocación. Referencia 4.819.

OFICIALES y aprendices mecánicos precisa Auto Rioja. Somosierra, 5 y 7. Of. de Colocación. Referencia núm. 4.839.

TORNEROS, se precisan en "BELT" S. A. Trinidad, 13. Oficina de Colocación. Referencia núm. 4.819.

CHICAS para fábrica de galletas Reygá. Carretera de Villamediana, M. R. Tef. 4303 Oficina de Colocación. Referencia número 4.925.

ENCARGADA sección para fábrica de personal femenino. Razón, Oficina de Colocación. Referencia núm. 4.937.

OFICIALES metalistas cerrajeros y soldador, precisa Metalisterías Garvi. Bien remunerados y primas. Calle Industria, 1 y 3. Oficina de Colocación. Referencia número 4.962.

OFICIAL electricista precisa Auto Rioja. Somosierra, 5 y 7. Of. de Colocación. Ref. 4.839.

APRENDIZ, necesita Farmacia Garrido. Bien retribuido. Referencia núm. 4.966. Oficina de Colocación.

CHICOS de 18 a 25 años, se necesitan para fábrica de zapatillas. Razón, Oficina de Colocación. Referencia número 4.997.

OFICIAL electricista bobinador, se necesita. Oficina de Colocación. Ref. núm 4.973.

APRENDIZ de 14 años, se necesita en Casa Anguiano Hijos. Oficina de Colocación. Referencia número 4.578.

APRENDIZA adelantada, se necesita. Sastrería Palacios. General Mola, 19. Oficina de Colocación. Ref. núm. 4.992.

OFICIALES metalistería o cerrajeros, se necesitan dos, buen sueldo. Santa Isabel, 5. Metalistería "Lore". Oficina de Colocación. Ref. núm. 4.991.

MUJERES para fábrica de encurtidos y conservas, se necesitan Razón, Avenida de Bailén, 9. Oficina de Colocación. Referencia núm. 5.012.

APRENDIZ de carpintero, se necesita. Razón, Oficina de Colocación. Ref. núm 4.998.

MECANICOS. Oficial 1.º, experiencia motores explosión y soldadura autógena y eléctrica, se precisan para trabajar en Los Arcos (Navarra). Escribir, con referencias y aspiraciones, a señor Guillén. Iturralde y Suit, 1, 4.º dcha. Pamplona.

ELECTRICISTAS para trabajar en Los Arcos (Navarra), experiencia de motores e instalaciones eléctricas, se precisan. Escribir, con referencias y aspiraciones, a señor Guillén. Iturralde y Suit, 1, 4.º derecha. Pamplona.

SOLDADORES experiencia autogena y eléctrica, se precisan para trabajar en Los Arcos (Navarra). Escribir, con referencias y aspiraciones, a señor Guillén. Iturralde y Suit, 1, 4.º dcha. Pamplona.

CONTABLE, amplios conocimientos y dotes de mando y organización, se precisa con urgencia. Dirigirse por escrito, dando referencias. Devolveremos cartas no aceptadas. Oficina de Colocación. Ref. 5.006.

CHICO de 14 ó 15 años, se necesita. Cantina Estación Renfe. Oficina Colocación. Ref. 4.995.

CHOFER para camión de 5 toneladas, se necesita. Razón, calle Huesca, 13, 5.º. Oficina de Colocación. Ref. núm. 5.009.

APRENDIZ de 14 años, necesita Farmacia Orive. Oficina de Colocación. Ref. 4.782.

VIAJANTE a dieta y comisión, se precisa conociendo ramo de alimentación y coloniales. Tratar, de 3 a 5 de la tarde. Razón, Avenida de Bailén, 8. Logroño.

APRENDIZA se necesita. Razón, Sastrería Gales, S. L. Oficina de Colocación. Referencia número 4.996.

OBRERO para granja avícola, necesito, preferible con algo de práctica. Si es soltero, posibilidad de alojamiento y manutención. Dirigirse a Granja Calatayud. Plaza de Abastos. Calahorra.

SERVICIO DOMESTICO

Sirvienta de obligación, con informes, se necesita. No importa sueldo. Informes, Modas Coté José Antonio, 2.

Sirvienta, se necesita en Muro de la Mata, 1, 3.º dcha.

Doncella y asistenta, se necesitan. Doctores Castroviejo número 7, 2.º izquierda.

Chica sabiendo de cocina, se necesita con informes. Martínez-Zaporta, 9, 2.º dcha.

Doncella, se necesita en Martínez-Zaporta, 9, 2.º izqda.

Sirvienta sabiendo de cocina, se necesita. Buen sueldo. Razón; Vara de Rey, 57, portería.

Sirvienta sabiendo de cocina, se necesita en Murrieta número 8, pral. izq.

Sirvienta, se necesita. Razón, Perfumería Marseject. Vara de Rey, 13.

Sirvienta, se necesita. General Mola, 65, 4.º.

Sirvienta, se necesita con informes en Vara de Rey, 9, 3.º izq. Puede salir por las tardes.

Sirvienta sabiendo de cocina, se necesita para señorita sola. Vara de Rey, 39, bajos.

Asistenta, se necesita. Razón, C. Sotelo, 31, portería.

Muchacha con buenos informes. Sueldo, 1.000 pts. Razón, Avenida de España, 5, 2.º dcha. De 3 a 7 tarde.

Sirvienta y asistenta, se necesitan. C. Sotelo, 11. 3.º.

Sirvienta, se necesita en Avenida de Colón, 65, 4.º c.

Sirvienta, se necesita, con salidas. Gral. Franco, 2, 4.º c

Asistenta, se necesita. Razón, Juan XXIII, 5, 5.º c.

Asistenta, se necesita. Razón, Calvo Sotelo, 34, pral. izqda.

COMPRAS

ESTANTERIAS, muebles, estante y mostradores de madera, se compran. Teléfono 2553.

MOTOR de un HP., trifásico, se compra. Razón, Nueva Rioja.

FINCAS

FINCA de 23 fanegas, agua abundante, se vende. Razón, Nueva Rioja.

PISO entlo., libre, y un 4.º, se venden. Razón, Avenida de Colón, 9, entlo. derecha.

DIEZ PISOS de 6 hab. amplias, baño, cocina, despensa y carbonera en el sótano. En General Franco, mediodía. Tres están libres. Precio interesante. Se venden directamente. Sr. Madinaveitia. Sta. Isabel, 7, 2.º.

PISO libre en Gral. Franco, 6 habitaciones y servicios, se vende. Razón, C. Sotelo, 14, 2.º izq.

LOCAL céntrico, zona industrial, más de 400 m.2, se vende o arrienda. Razón, Telf. 2974.

HUERTA para sembrar pepinillo, se da a medias. Cno. Viejo Fuenmayor. Antonio Rubio.

PARADOR - Restaurante turismo. Aparcamiento vehículos propio, pie carretera general Soria, Burgos-Castellón, vendo barato. Negocio único atenderlo directamente. Edificios 450 m.2. Cervera de la Cañada. Adaptable surtidor gasolina. Urgencia. Precio, 50.000 duros. Tratar, Paulino Darío Pérez, 6. Calatayud.

GANADOS

MACHO de 6 años a toda prueba, vende Domingo Ibáñez, en Medrano.

OVEJAS, 85 y 30 corderas y corderos, en buen estado para producción y carne, vende Andrés Aparicio, en Bañares.

OVEJAS, 35, vacías, gordas, para vida o carne, y 3 carneros padres, vende Pedro Antonio Campo, en Albelda de Iregua.

VACA recién parida del tercero, con su ternero, vende Manuel Barrón, en San Vicente de la Sonsierra.

MACHO de 12 años, con la marca, a toda prueba, vende Pedro Pérez, en Ausejo.

VACA superior, recién parida del tercero, vende Lorenzo Para, en Castañares de Rioja.

CABALLO de 7 años, a toda prueba, buena alzada, y burra pequeña de 3 años, vende Santiago Muro, en Navarrete.

DESEMBARCO hoy, viernes, vacas de leche y terneros. Demetrio Martínez. Cuadra Vda. de Cobo.

MULAS y caballo de labranza, atadora Mac Cormick-Dehering núm. 5, remolque, carro y aperos de labranza, todo en buen uso, vende Félix Barrio, en Ibrillos (Burgos).

NOVILLA en días de parir, vende Jaime Zumeta, en Murillo de Río Leza

TORO del terreño, de tres años y medio, 1'65 altura y 2'30 de largo, para semental, vende Pedro Novoa Larios, en Pedroso.

NOVILLOS, vende 4 de siete meses Adolfo Palacios, Camino Viejo de Alberite.

JAROTES gordos, se vende una partida. Tratar con el alcalde de Torre de Cameros.

TERNEROS de recría y vacas de leche, vende Cayetano Lacalle. Cabo Noval, 3.

PERDIDAS

Llavero con 6 llaves pequeñas. Se gratificará su entrega en Avenida de Colón, 27, bajo.

Cubiertas Pirelli 60, entre Zaragoza y Calahorra, en la madrugada del 31. Entregar o avisar Guardia Civil. Tenemos que pagarlas los choferes. Se gratificará.

Pulsera de oro con colgantes, del Rez a Muro de la Mata y Calvo Sotelo. Se gratificará espléndidamente, por ser recuerdo, en Av. de Colón, 6, 3.º d.

TRASPASOS

PANADERIA, se traspasa con facilidades de pago. Razón, Nueva Rioja.

NEGOCIO de transportes. El Chato, se traspasa. Ruavieja número 28. 1.º izqda.

EN VITORIA, se traspasa bar, por ausencia, precio interesante, facilidades. Teléfono 4581.

TALLER de zapatero, muy acreditado, de 12 metros cuadrados, se traspasa con motor y herramienta. Razón, San Juan, 8. Curtidos Perero

LONJA para carnicería o pescadería en Doctores Castroviejo, 31. Razón, en la misma. Teléfono 2202.

VEHICULOS

D K W a toda prueba, bien de precio, se vende. C. Sotelo, 19.

CAMIONES "Steyr", potentes, económicos, el acreditadísimo camión europeo en su nueva versión 6 cilindros, 10 Tn., modelo 586. Facilidades de pago. Distribuidor exclusivo para Vascongadas, Navarra y Logroño. Andrés Rojas. Gregorio de la Revilla, 10 y 12. Bilbao.

CAMIONES Csepel seis toneladas. Commer cien caballos, motor Perkins a estrenar Pegasos. Commer Perkins usados. Facilidades 36 meses, mínimas entradas. Bravo Murillo, 308 Motor Peluari. Madrid.

D K W, se vende, buen precio. Razón, teléfono 2764.

MOTO-CARRO 2 HP., vendo barato. Peluquería Aja. Peso, 9.

CAMION "Csepel" con volquete. Pocos kilómetros y muy bien de todo. Informa, Agromotor, S. A. Vara de Rey, 31.

SEAT 1.400-C, Peugeot 403, Renault 4-4 y tres Lanz-Rover, vende Montaña.

CARROCERIA metálica de ómnibus de 40 plazas buen estado, vende barata Montaña.

MONTAÑA le proporcionará el camión que desee, con máximas facilidades y mínimas entradas.

MOTOCARRO "Roa", se vende toda prueba, bien de precio. Calvo Sotelo, 19.

FURGONETA DKW sin estrenar, vende con facilidades de pago Andrés Alegría, en Lagrán (Alava).

TOLDOS Alquiler y venta. Benito Ruiz Nájera. Teléfono 40

CAMIONETA B 14 Citroen, se vende. Gral. Primo de Rivera, 23. Taller.

OCASION. Vendo dos carros, para 1.500 y 2.000 kilos, ruedas goma, nuevos. Baratos. Sáinz Hermanos, en Falces (Navarra)

VENTAS

PLANTONES chopo vivero, canadiense, blanquillos; dos años; altura, seis-siete metros. El Almacén, Sagasta, 14.

MOTORES eléctricos Geal. M. Hornillos. Pío XII 3 Tl 4642

CARRO para sierra, nuevo, se vende. Santos Ascarza, 14. Fábrica. Teléfono 1891.

CALCULADORA Hispano Olivetti, resti-suma, con cajón de caudales acoplado, si se desea, se vende en Osaba Electricidad.

GASOMETRO de carburo, usado, con juego de sopletes. Industrias Eléctricas Sáenz. Vara de Rey, 17.

CEPILLADORA de 170 x 35, soldadura eléctrica "Solder", motor diesel "Amis" 10 HP., transmisión de 3'50, todo funcionando, y estacas para viña, vende Félix Navarrete, en Cenicero.

PAJA, 50.000 kilos, a 5 kilómetros de Logroño, en Carretera de Laguardia, vende Rufino Ugarte, en Lanciego (Alava).

SIERRA de cinta de 90, meseta un metro ancha y 1'40 de larga, con motor e instalación, se vende. Somosierra, 11 carbones.

CHOPOS, 40, maderables, gruesos, vende Martín Hierro Miranda, en Oteruelo de Ocón.

MAQUINA regruesadora de 38 cm. mesa, y motor de 3 HP., se vende. Colón, 4, portería.

SIERRA de 60, motor de 3 HP., instalación de 35 metros, contador industrial, carro de mano de 500 kilos y báscula. Todo en buen uso, se venden. Somosierra, 12.

PAJA, dos bolas de unos trescientos mil kilos, al pie de carretera de Aras, venden Hermanos García, en Viana (Navarra).

MAQUINAS de coser "Singer", una de zapatero y otra industrial, modernas, las dos se venden en Mayor, 68, 1.º dcha.

CUBETAS, ocho de fibra para viaje, se venden. Obispo Bustamante, R. G., bajo.

ALFALFA en rama, 2.500 kilos, vende Justo Elguea, en Lardero.

SESENTA olmos jóvenes y viejos a cargue de camión, vende Francisco Bravo, en Manzanares de Rioja. Teléfono 5.

VARIOS

BOBINADOS de motores transformadores, reparaciones eléctricas en general. Miguel Hornillos. M. Murrieta. Ptpo. 1.[illegible]

TUBOS en armaduras para mesas sillas, taburetes estanterías y muebles metálicos con embellecedores y terminales goma y plástico, cómprenlos en Tuberías Rufhor. Libertad, 14. Vitoria, teléfonos 1627 y 1268. Representante en Logroño, don José Raña Gil, Barriocepo, 19, 1.º Teléfono 2098.

TRANSISTORES, aparatos de radio, material eléctrico, planchas, hornillos, aspiradores, aparatos para alumbrado, etc. etc. Fortunato Redón. Gallarza número 14.

NECESITO 50.000 pesetas, pagando buen interés, con buena garantía. Razón, Nueva Rioja.

PROFESORA titulada de corte y confección María Angeles Moreno Modrego. Academia República Argentina, 6, 4.º, c. d

AZULEJOS blancos 20 x 20 y 15 x 15 en color, puertas y ventanas. A. Arenzana. 11 de Junio, 15. Teléfono 1913.

SOCIO capitalista, se necesita para buen negocio, poca inversión. Escribir a señor Barragán. C/ San Antón, 4, 3.º E.

AVISO

Los anuncios para estas secciones solamente se admiten en la Administración de este periódico.

Grandes Talleres Lizarraga Logroño
TAPICERÍAS TELAS FINAS MUEBLES Y DECORACIÓN

NUEVA RIOJA

Camión Ligero Avia
Carga 3.000 kg. Motor Perkins Diesel
NICOLAS GONZALEZ

Kennedy, satisfecho por la disminución de la amenaza cubana

Pero sigue preocupado por la presencia de personal militar soviético en la isla

Expresó también su pesar por la ruptura de las conversaciones del Mercado Común Europeo

WASHINGTON, 7. — En su conferencia de Prensa celebrada hoy, el presidente Kennedy ha declarado que la amenaza cubana ha disminuido en importancia tanto como el número de soldados soviéticos retirados de Cuba, es decir, comparativamente hablando. Dijo que se ha registrado una reducción de 4.500 soldados soviéticos y que ahora «existe una sustancial diferencia» entre la situación actual y aquella con que se enfrentaron los Estados Unidos en Cuba el pasado mes de octubre.

El presidente expresó su pesar por el fracaso de las negociaciones de entrada de Gran Bretaña en el Mercado Común y criticó las acusaciones europeas de que los Estados Unidos no han sido un socio leal con los países de Europa.

En su conferencia de Prensa, el presidente se refirió también a los siguientes puntos:

Aseguró que no existe evidencia real alguna de que la política del mundo comunista haya cambiado. Los Estados Unidos —señaló— considerarán un grave revés el hecho de que se produzca una división entre Europa y los Estados Unidos. Esto no debe ocurrir, dijo.

Declaró que los Estados Unidos no consideran con ligereza la continuada presencia de personal militar soviético en Cuba y que su cuantía «preocupa a los Estados Unidos», pero que desde el pasado mes de octubre se ha ido reduciendo el efectivo militar soviético en la isla.

Refiriéndose a las acusaciones hechas por algunos de los miembros del Congreso en el sentido de que en Cuba continúa habiendo proyectiles dirigidos, Kennedy dijo que «no existen medios de probar sin lugar a dudas» que no existan en Cuba más proyectiles dirigidos de tipo ofensivo. Pero añadió que si los hay, éstos no pueden prepararse para su empleo sin que los Estados Unidos sepan acerca de esos preparativos y puedan tomar las medidas preventivas necesarias. En ese caso —dijo—, "volveremos a la situación en que nos encontrábamos en el mes de octubre» y se registrará «otro gran encuentro» (entre los Estados Unidos y Rusia) «con todos los peligros» anejos a él.—Efe.

CREDITO SOVIETICO

LONDRES, 7. — El Gobierno soviético ha decidido conceder a Cuba un crédito a largo plazo en 1963, según anuncia la agencia soviética «Tass».

El acuerdo en tal sentido se alcanzó durante las negociaciones comerciales cubano-soviéticas, que terminaron ayer con la firma de un protocolo comercial para 1963.

La URSS enviará a Cuba petróleo, metales, fertilizantes, productos químicos, pulpa para la fabricación de papel, algodón, distinta maquinaria y equipos para construcción, y recibirá a cambio azúcar, alcohol, productos del níquel, tabaco y otras mercancías.—Efe.

f1567Ru- t—

Carta personal de S. S. Juan XXIII a los 2.800 Padres conciliares

Les da normas sobre sus deberes en estos meses previos a la segunda sesión

«L'Osservatore» vuelve a atacar la película «Viridiana»

CIUDAD DEL VATICANO, 7.—S. S. El Papa Juan XXIII, en una carta personal dirigida a los 2.800 Padres conciliares, les ha pedido que elijan a sus más destacados colaboradores para que la segunda fase del Concilio, que comenzará el ocho de septiembre próximo, "avance con arreglo al recto juicio».

Pone de relieve S. S. que los ocho meses entre las dos sesiones deben ser considerados como una verdadera continuación de las tareas del Concilio.

Añade S. S. que es deber de los Padres conciliares cuidar del libre desarrollo del Concilio y es sagrado deber de los obispos mostrar extrema diligencia en la tarea conciliar.

Desea subrayar S. S. cuatro puntos, «los cuales consideramos del mayor interés, que son los siguientes: la Comisión cardenalicia de coordinación; activa correspondencia por parte de los Padres conciliares ausentes de Roma; cooperación y plegarias del clero y de los católicos seglares, y la amplia extensión del Concilio destinada a englobar los varios aspectos e intenciones de la Iglesia de Cristo».

SUS DESEOS DE PAZ

CIUDAD DEL VATICANO, 7.—Su Santidad el Papa, Juan XXIII, ha declarado que cuando recibe a los jefes de Estado y otros dirigentes de Gobierno, siempre les hable de su deseo de paz.

El Santo Padre, que dirigió la palabra durante una audiencia general ante miles de personas, reiteró que su labor es "hacer que todos sientan sus deseos de paz.—Efe.

CONTRA «VIRIDIANA»

CIUDAD DEL VATICANO, 7. — «L'Osservatore Romano» ataca duramente al grupo de guionistas y personas pertenecientes al mundo del cine italiano, que recientemente han defendido la película «Viridiana» sobre la base de sus valores artísticos.

"La ostentación del pecado y de la injuria, la anatomización de la indecencia y la glorificación del lenguaje precoz, son y seguirán siendo manifestaciones anti-artísticas, porque son inmorales», dice el pediódico.

«L'Osservatore Romano» ha criticado varias veces la película recientemente. El novelista italiano Alberto Moravia y otros escritores y gente de cine defendieron la película en un debate celebrado hace poco, patrocinado por críticos de cine y distribuidores.

«La Ciencia, el buen sentido, acaban de condenar y condenan una obra en nombre de la moralidad objetiva y la virtud cristiana, que ninguna mixtificación sofistificada puede subvertir en sus eternas bases», dice el artículo publicado en «L'Osservatore».—Efe.

La agitación social se intensifica en toda Italia

HASTA LOS ENFERMOS HAN ENTRADO EN HUELGA... DE HAMBRE

ROMA, 7.—Continúa la agitación social intensificándose en toda Italia, y quedan pocos sectores que no hayan sido afectados por las huelgas.

A las informaciones de ayer sobre los paros de médicos, practicantes, ingenieros y arquitectos, así como el de los obreros de la sindustrias metalúrgicas, hay que añadir hoy el caso de unos trescientos enfermos de un Sanatorio de Palermo que han iniciado una huelga de hambre para obtener indemnizaciones para ellos y sus familiares. Los enfermos y empleados de hospitales que acababan de terminar un paro de tres días volverán a la huelga por cuatro días más, apoyando reivindicaciones de orden económico. Incluso en los monopolios del Estado se han producido paros, ocasionando escasez de cigarrillos y sal.

Una vida apasionante

Abd-El-Krim (37 años de exilio) no ha podido morir en la tierra por la que luchó

Durante muchos años fue el enemigo número uno de España

Constituyó un Gobierno y creó lo que él llamó República del Rif

EL CAIRO, 7.—Los restos mortales de Ab-El Krim recibieron sepultura en un cementerio de esta capital.

El féretro fue conducido en un armón de artillería y escoltado por Policía militar egipcia. Estaba envuelto en la bandera marroquí, y en representación del presidente Nasser presidió el fúnebre cortejo el primer ministro, Alí Sabry. — Efe.

Hassan II ha dejado que Abd-El Krim muriese en suelo extranjero. El joven rey de Marruecos no ha olvidado la rivalidad entre el cabecilla rifeño y su pariente Muley Yusef, a quien El Krim quiso despojar de su sultanato en 1924.

La vida de este moro famoso es una historia apasionante. De alto empleado administrativo en los organismos oficiales españoles de Melilla pasó a ser el enemigo número uno de España.

Hace más de cuarenta años, el joven y dinámico moro se erigió en cabecilla de las numerosas tribus bereberes que poblaban las zonas montañosas fronterizas entre los antiguos Protectorados español y francés de Marruecos.

Hombre de recia personalidad dinámico, culto (estudió en la famosa Universidad musulmana de Fez), consiguió aglutinar todas las tribus que vivían en semi-independencia en la región del Rif, logrando que olvidasen sus rencillas e integrando con ellas un pequeño ejército con el que se lanzó a la lucha en el año 1921.

El Krim y sus guerrilleros fueron los causantes del desastre de Annual, inolvidable en la historia de los ejércitos españoles. Esta victoria convirtió al cabecilla en una auténtica potencia. Llegó a formar Gobierno y pretendió crear una "República del Rif", utópica pretensión que fue apoyada por algunas potencias extranjeras, la Unión Soviética entre ellas.

ABD-EL-KRIM

EL GENERAL PRIMO DE RIVERA

Tres años después, en 1924, Abd-El Krim, dueño absoluto del Rif, deseó establecerse en Fez y derribar a Muley Yusef para proclamarse sultán. Del desaparecido monarca llegó a decir que "no era más que un fantoche en manos de Liautey".

Los planes de Ab-El Krim fueron finalmente desbaratados por la inteligente política militar desplegada en los momentos finales por los Estados Mayores de España y Francia, dirigidos por el general Primo de Rivera y por el mariscal Pétain, que lograron terminar con la rebelión rifeña.

Derrotado y con sus huestes en desbandada, Abd-El Krim fue confinado por el Ejército francés en la isla de la Reunión, donde permaneció hasta 1947. Por razones de salud, consiguió un permiso para trasladarse al Sur de Francia, pero durante el viaje huyó del barco y pidió asilo político a las autoridades egipcias, residenciándose en El Cairo, donde ahora ha muerto.

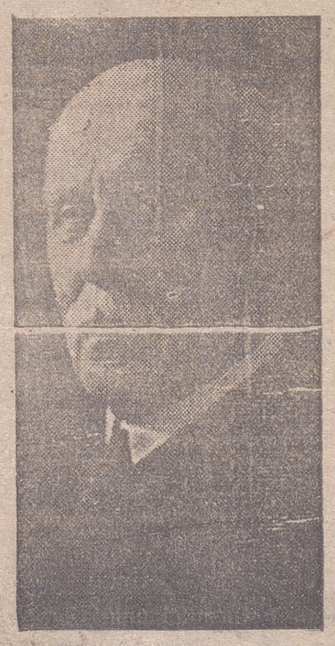

EL MARISCAL PETAIN

Couve de Murville intenta...

(Viene de la primera página)

pleto apoyo al ingreso de Gran Bretaña en el Mercado Común.

HOME-SPAAK, EN BRUSELAS

BRUSELAS, 7.—Lord Home, secretario del Foreign Office, ha llegado a esta capital, donde se entrevistará con el ministro belga Spaak.

Es la primera visita que realiza un ministro de Inglaterra a la capital del Mercado Común, después del fracaso de las negociaciones para el ingreso de Inglaterra en la Comunidad Económica Europea.

Trozos de MUNDO

NUEVA ZELANDA: LLEGA ISABEL II

Al iniciar su jira a través de Nueva Zelanda, la reina Isabel II de Inglaterra y el príncipe Felipe han recibido el saludo de la multitud estacionada a lo largo de los muelles en Auskland.

HAMBURGO: EL EDITOR DE "DER SPIEGEL", EN LIBERTAD

El editor del semanario de Hamburgo «Der Spiegel», Rudolf Augstein, ha sido puesto hoy en libertad, "porque ya no existe el peligro de que pueda testimoniar oscuramente», según declaró la oficina de Prensa de la magistratura.

U. S. A.: PROPUESTA DE NORSTAD

El general Lauris Norstad, ex-jefe supremo de la OTAN, ha propuesto la creación de una zona de inspección aérea, de tierra y por radar, comprendida entre los Urales y la bahía de Vizcaya, como primera medida para evitar un ataque por sorpresa.

INGLATERRA: ELECCIONES LABORISTAS

El político laborista Harold Wilson ha obtenido la mayor suma de votos en la primera fase de la elección para nombrar el nuevo jefe del partido laborista británico en la oposición. Sin embargo, Wilson no ha conseguido el suficiente número de sufragios para alcanzar una notoria y clara victoria sobre sus dos rivales.

Se celebrará una segunda votación eliminatoria dentro de los próximos siete días.

LONDRES: REUNION MILITAR ANGLO-FRANCESA

Los Estados Mayores de Defensa de Inglaterra y Francia han iniciado unas conversaciones que durarán dos días.

Se informa que las conversaciones forman parte del constante intercambio de puntos de vista entre los Estados Mayores de ambos países.

Sucesos

Veinticinco muertos al caer un autobús brasileño por un precipicio

Otro autocar se despeñó en Nueva Zelanda, provocando la muerte de quince personas

Venían de dar la bienvenida a la reina de Inglaterra

VARGINNA (Minas Gerais, Brasil), 7.—Un autobus de viajeros, con 45 personas a bordo, cayó por un precipicio, desde 30 metros de altura, resultando muertas 25 personas y heridas, quince.

La Policía ha informado que el accidente ocurrió cerca de Rodovia Fernao.

Diez de los heridos se hallan en estado grave.

OTRO ACCIDENTE EN NUEVA ZELANDA

AUCKLAND (Nueva Zelanda), 7.—Un autocar repleto de "maories", nativos de estas islas, que regresaban a sus hogares después de asistir a las ceremonias de bienvenida en honor de la reina Isabel II de Inglaterra, se ha despeñado por un precipicio de 30 metros, resultando muertos 15 de ellos, entre los que se encontraban hombres, mujeres y niños.

La mayoría de los restantes 20 pasajeros han resultado gravemente heridos. La reina se ha interesado vivamente por los afectados en este accidente y ha enviado su pésame a los familiares de los muertos.

Se recuerda que en la última visita de la reina a Nueva Zelanda, 115 personas resultaron muertas al caer el rápido Wilington-Auckland a un río la víspera de Navidad del año 1953.

NUEVOS SEISMOS EN CHILE

SANTIAGO DE CHILE, 7.—Se han vuelto a registrar hoy movimientos sísmicos en varias localidades chilenas.

El temblor más fuerte se dejó sentir a unos 720 kilómetros de distancia al Norte de Santiago. No ha habido que lamentar víctimas y se desconoce si hubo daños.

OTRA CORNISA "MORTAL" EN MADRID

MADRID, 7. — Una persona resultó muerta y tres más heridas al derrumbarse una cornisa de una casa de la calle Muller, en Tetuán de las Victorias.

El tránsito de personas era muy intenso y al ser alcanzadas por los cascotes murió en el acto Felisa Sánchez Parra, de 62 años, y con lesiones muy graves, Ana Fernández Rodríguez y dos jóvenes más, estas dos, leves.

INCENDIO EN BILBAO

BILBAO, 7.—A causa de una punta de cigarrillo lanzada junto a unos fardos ardieron 480 toneladas de papel y cartonaje, así como una pequeña casa en la que habitaban el encargado de servicios de la Junta de Obras del Puerto y familiares suyos. El siniestro se produjo en el depósito franco de los muelles de Santurce.

Lea usted NUEVA RIOJA

EL TIEMPO

Aumento transitorio de la estabilidad

Durante el día de ayer, el área de lluvias se desplazó de la vertiente atlántica a la vertiente mediterránea y Baleares. En las horas diurnas, las precipitaciones mayores de la Península correspondieron a Cataluña, siendo también muy importantes las de Canarias.

PREDICCION PARA HOY

Aumento transitorio de la estabilidad atmosférica en toda España. Lluvioso en Cataluña y Baleares, con tendencia a cesar las precipitaciones. Continuarán los vientos de Poniente y el deshielo en las principales cuencas de los ríos, causado por las suaves temperaturas. A última hora del período de predicción penetrará por el Oeste un nuevo sistema nuboso.

TEMPERATURAS EXTREMAS

De la Península: Máxima, de 18 grados, en Murcia, y mínima, de cero grados, en Avila, Gerona y Pamplona.

De Madrid: Máxima, de 8'9 grados, a las 16 horas, y mínima, de 2'1 grados, a las cero horas.

SCCB2021